სარბიელი

სპორტული გაზეთი გამოიცემა 1990 წლის 28 დეკემბრიდან ორშაბათი, 8 დეკემბერი 1997 №158 (523) ფასი 30 თეთრი

ტორპედო იმედს არ კარგავს

გუშინ ქუთაისის მწერალთა სახლში „ტორპედოს“ ხელმძღვანელთა და ფეხბურთელთა გუნდის ქომაგებთან ადრე დანაპირები შეხვედრა გაიმართა. ამ ღონისძიების გახსნა კლუბის პრეს-მდივანმა იკისრა და... შესავალში „სარბიელის“ და „რეზონანსის“ ჟურნალისტები გვარიანად გამოგვლანძღა, აქაოდა, გუნდის არც თუ წარმატებულ თამაშში სხვასთან ერთად თქვენც მიგიძღვით ბრალიო(?!). ცოტაც და „ტორპედოს“ პრეზიდენტი ბესო ჯიქიაც მოგვდგა: ჯერ არაქუთაისელობა დაგვწამა, მერე — ირონიანარევი წერილებით თუ სათაურებით ტორპედოელებს გულს რად უტეხთო. გვირჩია, წერის მანერა შეიცვალეთო...

[illegible] ფოტო

რისი იმედი აქვს „ტორპედოს“ პრეზიდენტს?

„ტორპედოს“ სხვა პრობლემებიც თავსაყრელად ჰქონია. ეს ჯიქიას საუბრიდანვე გახდა ნათელი. კლუბის დამფუძნებლები — ქალაქის მერია, „სიგმაბანკი“ და მისი პარტნიორი შპს „იმერეთი-იმპექსი“ საერთო საქმისადმი პასუხისმგებლობას ერთნაირად როდი გრძნობენ. მთავარი ის არის, რომ დღემდე კლუბის დაფინანსების ძირითადი სიმძიმე ბოლო ორს აწევს. მერიის მხრიდან ბევრი საკითხი მოუწესრიგებელია და საჭიროა საქმეში ბოლომდე გარკვევა.

სათქმელი „ტორპედოს“ ყოფილმა და ამჟამინდელმა მთავარმა მწვრთნელებმაც თქვეს. სოსო ფრუიძემ პირველ წრეში გუნდის მეექვსე ადგილზე გასვლის მიზეზად სეზონისთვის სამზადისში დაშვებული შეცდომები მიიჩნია. კერძოდ ის, რომ გუნდს ხეირიანი შეკრება არ გაუვლია, თანაც უეფას თასზე და ინტერტოტოზე მოთამაშე „კოლხეთში“ და „მერანში“ მივლინებული ხუთი ფეხბურთელი, ფაქტობრივად, მოუმზადებელი და ტრავმირებულნი დაუბრუნდა. მოკლედ, გუნდს შეთამაშება აკლდაო.

„ტორპედოში“ სექტემბერში მისულმა სერგო კუტივაძემ თქვა, არ მინდა მოთამაშეებს ჩრდილი მივაყენო, მაგრამ ზოგი მათგანი ჩვენს მოთხოვნებს ვერ ასრულებს. აუცილებელია გუნდის გაძლიერება და სერიოზული მუშაობა. როგორ ვთამაშობთ, ჩვენზე უკეთ არავინ იცის და შეცდომებსაც გამოვასწორებთ. ჩვენ გვსურს არა სეზონური, არამედ სოლიდური, სტაბილური გუნდის შექმნა, ამისთვის დროა საჭირო, რამდენიმე ფეხბურთელი აუცილებლად უნდა დავიმატოთ დაცვისა და ნახევარდაცვის გასაძლიერებლად, თავდასხმამ, ვფიქრობ, ისედაც უნდა შეძლოსო.

შეკითხვებზე პასუხის გაცემა მეტწილად მაინც კლუბის პრეზიდენტს უხდებოდა. მან დაასახელა ტრანსფერზე წარდგენილი ექვსი ფეხბურთელი — ძმები გიგიაძეები, ირაკლი ხუჯაძე, დათო ჯანაშია, ნოზაძე, ჯინჭარაძე. რაც შეეხება სხვებს — ქებაძეს რამდენიმე გუნდი იწვევს, მაგრამ იგი, ალბათ, მაინც „ტორპედოში“ დარჩება. შესაძლოა, ქუთაისში სანქტ-პეტერბურგს გადახვეწილი არჩილ ჩხაბერიძე დაბრუნდეს. მცველი შეთავაზებულ პირობებზე თანახმაა და ყველაფერი რუსული გუნდის ხელმძღვანელობაზე იქნება დამოკიდებული. რა ბედი ეწევა მიხეილ აშვეთიას? ამ კითხვაზე პასუხი ასეთი გახლდათ: არ არის გამორიცხული, იგი ისევ ექვსი თვით განათხოვრდეს. ერთი ვარიანტი მისი თბილისის „დინამოში“ გადასვლაა, ოღონდ ეს იმ შემთხვევაში, თუ კი „დინამო“ ჩემპიონთა ლიგაზე ფიქრში კობიაშვილს და გახოკიძეს დაიბრუნებს, თუ მართლაც ძლიერი გუნდის გაკეთება სურს.

ჯიქიას ბოლო სიტყვებმა კი კვლავაც ოპტიმისტურად გაიჟღერა. „ტორპედოს“ ჯერ არაფერი დაუკარგავს, გაისად უეფაზე ითამაშებსო. ღმერთმა ქნას!

იუზა ქაციტაძე

გრასჰოპერმა დერბი და ეტაპი მოიგო

უკვე მივეჩვიეთ, რომ ჩვენი შვეიცარიელი ლეგიონერები „გრასჰოპერში“ კარგი თამაშით გვახარებენ. ცოტა ხნის წინ იყო ციურიხულ კლუბს მთავარი მწვრთნელი რომ გამოაკლდა და „ტოტენჰემს“ მიაშურა. ამასობაში ყაველას, ნემსოს და კომპანიის გაწვრთნა „გრასჰოპერის“ მეორე მწვრთნელმა ითავა, ახლახან კი ახალი თავკაციც დაამტკიცეს — შვეიცარიის ნაკრების მოხსნილი დამრიგებელი როლფ ფრინგერი. აქამდე კალიებმა სტუმრად „ბაზელთან“ წააგეს და გუშინდლამდე „ლოზანას“ ქულითა უსწრებდნენ. წუხელ კი ციურიხულ დერბიში 3:1 ჩვენებურთა კლუბმა იმარჯვა და „არაუსთან“ დამარცხებულ „ლოზანას“ კვლავ 4 ქულით გაუსწრო.

ბუნებრივია, გვსურდა სამიდან ერთი გოლი მაინც ერთ-ერთი ქართველის გატანილი გამომდგარიყო, მაგრამ მიხეილ ყაველაშვილმა გაგვაწბილა:

— გოლი არცერთს გაგვიტანია, თუმცა ორი პასი კი ჩვენი იყო. ჯერ ესპოზიტომ დაასრულა ჩემი წამოწყებული შეტევა, მერე კი ნემსომ მისცა თურქილმაზს ძალიან კარგი პასი, რომელმაც ბურთი ძელს გაარტყა, მაგრამ მოლდოვანის დამატებული გავიდა. პირველი გოლი თავად თურქილმაზმა გაიტანა. მეტოქემ კი ბოლოსღა გაქვითა.

— ბაზელში რა მოგივიდათ?

— ხდება ხოლმე. ვერ მოვიგეთ, თუმცა კი არც წასაგები გვქონდა რამე. ეგ იყო, მეტოქემ პირველად შეკრიბა თავისი საუკეთესო შემადგენლობა და ერთადერთი გოლი სწორედ ჩვენი კლუბიდან გაშვებულმა სუბიატმა გაგვიტანა.

— „ციურიხთან“ ახალი მწვრთნელის თავკაცობით პირველად ითამაშეთ?

— არა. ფრინგერი მხოლოდ იანვრიდან შეუდგება მუშაობას. მართალია, იგი პარასკევს დაამტკიცეს, მაგრამ პირველი ეტაპი მეორე მწვრთნელმა ჩაამთავრა.

— ფრინგერმა როგორი შთაბეჭდილება დასტოვა?

— ჯერ არც შევხვედრია.

— „ციურიხიც“ მეორე ეტაპზე გავიდა. გაისადაც ორი დერბი გელით...

— ეს მართლაც ძალიან პრინციპული მატჩი იყო და მეტად საჭირო გამარჯვებაც მოვიპოვეთ. სტადიონი გადატენილი გახლდათ, რადგან ამ თამაშს ისეთივე მნიშვნელობა ჰქონდა, როგორიც „იუნაიტედ“ — „სიტისას“ — მანჩესტერში.

— თბილისში როდის დაბრუნდებით?

— შუა დეკემბრისთვის. 3 იანვრამდე დავისვენებთ, მერე კი ჩემპიონატის მეორე ეტაპისთვის მზადებას დავიწყებთ, რომელიც რვა საუკეთესო გუნდის მონაწილეობით მარტში განახლდება.

ვახტანგ გზირაძე

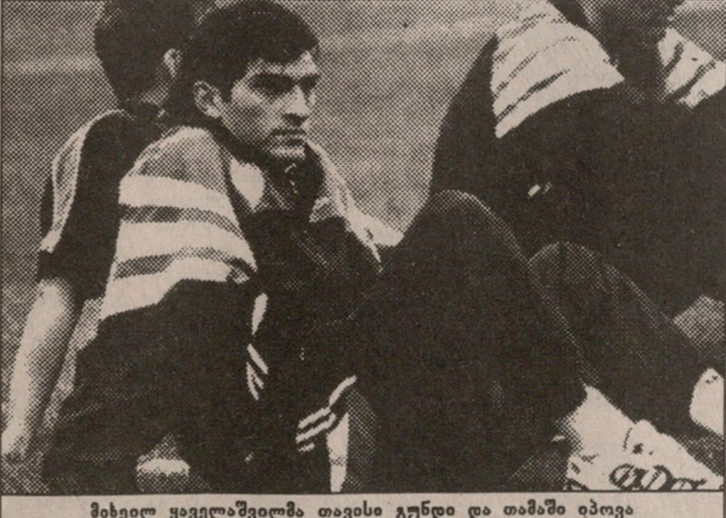

[illegible] ფოტო

მიხეილ ყაველაშვილმა თავისი გუნდი და თამაში იპოვა

შვეიცარია

22 ტური. არაუ — ლოზანა 4:2; გრასჰოპერი — ციურიხი 3:1; ლუცერნი — ბაზელი 0:1; სერვეტი — კარუჟი 5:1; სენტ გალენი — სიონი 0:0; ქსამაქსი — კრინსი 4:1

გრასჰოპერი	22	14	4	4	59:23	46
ლოზანა	22	12	6	4	45:27	42
სერვეტი	22	11	6	5	45:33	39
არაუ	22	10	5	7	38:31	35
სენტ გალენი	22	7	9	6	38:34	30
ციურიხი	22	7	9	6	31:28	30
სიონი	22	7	9	6	30:27	30
ლუცერნი	22	7	8	7	26:28	29
ქსამაქსი	22	7	5	10	37:39	26
კრინსი	22	5	7	10	23:41	22
ბაზელი	22	5	4	13	28:46	19
კარუჟი	22	1	6	15	20:63	9

ჰორიზონტზეა ევროპა

გერმანია, იტალია, ესპანეთი, ინგლისი, ნორვეგია, შოტლანდია, იუგოსლავია, რუმინეთი და რუსეთი. აი, იმ ქვეყნების ჩამონათვალი, რომელთა ნაკრები გუნდებიც 18 იანვარს ბრიუსელში, ევროპის მომავალი ჩემპიონატის წილისყრაზე განთესილნი იქნებიან. შესაძლოა, მავანი კენჭისყრათა მოზღვავებამ დააბნიოს, ამიტომ განვმარტავთ: საუბარია ევროპის იმ პირველობაზე, რომლის ფინალური ეტაპიც 2000 წელს ბელგიასა და ჰოლანდიაში გაიმართება. ჩემპიონატის შესარჩევი შეჯიბრება გაისად, 1998 წელს დაიწყება და მასში საქართველოც მიიღებს მონაწილეობას. ამრიგად, იმ ცხრა გუნდიდან, რომლებიც ზემოთ ჩამოვთვალეთ, რომელიმე ჩვენი ნაკრების მეტოქე გახდება.

უეფას აღმასრულებელი კომიტეტის სხდომამ დაადგინა მეორე ნომრებად განთესილთა ვინაობაც, ასე რომ ზემოხსენებულთა გარდა საქართველოს მოწინააღმდეგე შეიქნება საფრანგეთი, ბულგარეთი, დანია, ხორვატია, პორტუგალია, ავსტრია, ჩეხეთი, თურქეთი ან საბერძნეთი.

სანამ იმის გარჩევას დავიწყებდეთ, ვინ გვაწყობს და ვინ არა, შესარჩევი შეჯიბრების ჩატარების პრინციპს გავეცნოთ. პრინციპი ასეთია: შედგება ცხრა ჯგუფი (ხუთი ხუთგუნდიანი და ოთხი ექვსგუნდიანი), რომელთა გამარჯვებულები ავტომატურად მოიპოვებენ ფინალური ეტაპის საგზურს. პირდაპირ გამარჯვებულად ჩაითვლება მეორე ადგილზე გასულთა შორის საუკეთესო მაჩვენებლის მქონე ერთი გუნდიც, დანარჩენი რვა კი დაწყვილდება და შინ და სტუმრად, ორ შეხვედრაში გაარკვევს კიდევ ოთხ ფინალისტს. თუ დავითვლით, ვნახავთ, რომ შესარჩევი შეჯიბრება დაასახელებს თოთხმეტ ნაკრებს. მათ უკონკურსოდ დაშვებული ორი მასპინძელიც დაემატება და ეს თექვსმეტი გუნდი 2000 წელს კონტინენტის უძლიერესი გუნდის ტიტულისთვის ბრძოლის ბოლო ეტაპს ჩაატარებს.

განთესვის კრიტერიუმად უეფამ ევრო 96 და ახლანდელი მსოფლიოს ჩემპიონატი აიღო. აქ იდგა ერთი საკითხი. რა ექნათ ქვეყნებს, რომელთაც ხსენებული ორი შეჯიბრების შესარჩევ ციკლში მონაწილეობა არ მიუღიათ, რადგან მასპინძლები იყვნენ? ასეთი ორი გახლდათ, ინგლისი და საფრანგეთი. ინგლისი მართალია ევრო 96-ის მასპინძელი იყო, მაგრამ შემდეგ, მსოფლიოს პირველობის შესარჩევში, ჯგუფში პირველი ადგილი მოიპოვა, უკან თვით იტალია მოიტოვა და ცხადია, რომ განთესვა ეკუთვნოდა. რაც შეეხება საფრანგეთს, ახლა მსოფლიოს პირველობას მასპინძლობს და ამიტომ მას შესარჩევ ეტაპზე არ უთამაშია, მანამდე, ევრო 96-ზე კი ნახევარფინალამდე მიაღწია. ეტყობა, უეფას ძალიან სურდა საფრანგეთის ნაკრების განთესილთა შორის შეყვანა, რადგან მისმა გენერალურმა მდივანმა გერჰარდ აიგნერმა განაცხადა:

— ჩვენ ამერიკის მსოფლიო ჩემპიონატამდე ჩავედით. გვაინტერესებდა, იქაური შედეგები რაიმე სხვაობას თუ მოგვცემდა. სხვაობა მართლაც იყო, მაგრამ საფრანგეთისთვის არასასურველი. ახლა შეიძლება სულელურ მდგომარეობაში ჩავვარდეთ თუ საფრანგეთმა მსოფლიოს ჩემპიონატი მოიგო, ჩვენ კი პირველ ნომრად განთესილთა შორის არ გვეყოლა.

მაშ ასე, საფრანგეთი პირველ ნომრად განთესილთა შორის ვერ მოხვდა და როგორც აიგნერმა თქვა, უეფას სამომავლოდ სხვა კრიტერიუმების ძიება მოუწევს.

აღმასკომის სხდომამ განიხილა სხვა საკითხიც, რომელიც ასევე ეხება საქართველოს. ახლა საკლუბო გუნდების შეჯიბრებაზე, კერძოდ, ინტერტოტოს თასზე გესაუბრებით. მთავარი ისაა, რომ ევროპის ძლიერი საფეხბურთო ქვეყნების მიერ დაწუნებული ეს თასი კიდევ ორ წელიწადს ნამდვილად იარსებებს, მერე კი გამოჩნდება რა და როგორ. ევროპული ფეხბურთის შეფები იმედოვნებენ, რომ ამ ორ წელიწადში შეჯიბრებას პრესტიჟი მოემატება. კიდევ, საყურადღებო ისაა, რომ შეიცვალა მისი ჩატარების სისტემა. ამიერიდან, უწინდელივით ჯგუფები აღარ შეიქმნება. პირველ ეტაპს დაიწყებს 40 გუნდი, რომლებსაც წილისყრა დააწყვილებს. გამარჯვებული ოცეული და კიდევ 12 გუნდი, რომლებიც მაღალი კოეფიციენტის გამო პირველი ეტაპიდან თავისუფლები იყვნენ, ისევ დაწყვილდებიან და გაარკვევენ 16 გამარჯვებულს. მესამე ეტაპზე ამ 16-ს დაემატება ის რვა, პირველ ორ ეტაპში რომ არ მონაწილეობდა. ასეთი მეთოდით დაგროვებული 24 გუნდი გამოავლენს ჯერ 12, შემდეგ 6, შემდეგ კი 3 გამარჯვებულის ვინაობას და ეს სამეული უკვე უეფას თასის გათამაშებაში ჩაერთვება.

— ინგლისსა და პორტუგალიას ვერც ასეთი სისტემით მოვუგებთ გული, მაგრამ, ვგონებთ, საკითხის შემდგომი განხილვა ჩვენთვის სასურველ შედეგს მოიტანს. იტალიელების და ესპანელების რეაქცია უფრო დამაიმედებელი გახლდათ. ეტყობა, ახალ კრიტერიუმებს ჯერ ყველამ ვერ აუღო ალღო — თქვა აიგნერმა.

პროექტი ჯერ არ დამტკიცებულა, მაგრამ, როგორც ჩანს, დამტკიცდება. განსახილველია ინგლისის ლიგის თასის საკითხიც: დაუშვებენ თუ არა მის მფლობელს უეფას თასზე? ადრე უშვებდნენ, მომავალში — აღარ აპირებენ და ამან ინგლისელები ალაშფოთა, თუმცა დამნაშავენი თავად არიან. მათ ყურად არ იღეს უეფას მოთხოვნა, პრემიერლიგაში გუნდების რაოდენობა 18-მდე შეემცირებინათ. ეტყობა, ინგლისელები არჩევანის წინაშე დადგებიან: 20 გუნდი ან ლიგის თასის მფლობელის უეფაზე გასვლა.

დასადგენია იმ სამი ქალაქის სახელიც, რომლებიც მაისში ჩემპიონთა, უეფასა და თასების თასის ფინალურ შეხვედრებს უმასპინძლებენ.

ყველაფერი 17 დეკემბერს გადაწყდება.

საშობაო საჩუქარი

ნიგერიის ფეხბურთის ასოციაციამ თავის ნაკრებს ახალი მწვრთნელი შეურჩია. ვინ? ამას აფრიკული ქვეყნის საფეხბურთო დიდმოხელენი არ ამხელენ. ნიგერიის საინფორმაციო სააგენტომ პარიზიდან გაავრცელა ცნობა, რომ საფრანგეთის დედაქალაქში მყოფმა ასოციაციის პრეზიდენტმა აბდულმუმინი ამინუმ, რომლის სახელსაც საერთაშორისო პრესაში საბოლოო ვარიანტი ველარ გამოეძებნა, თქვა, ახალი მწვრთნელის ვინაობას ჩემს ერს საშობაო საჩუქრად მივართმევო. ნოემბერში ამინუმ განაცხადა, რომ ასოციაციის ტექნიკურმა კომიტეტმა სავარაუდო მწვრთნელთა სიიდან ამოშალა გუნდის ყოფილი თავკაცი, ჰოლანდიელი ჯო ბონფრერი და უნგრეთის ნაკრების ოდინდელი ვარსკვლავი კალმან მესოლი. ინგლისური და ნიგერიული გაზეთები იმასაც წერდნენ, საქმე შეიძლება ავსტრალიელთა ხელმძღვანელმა ტერი ვენებლზმა იტვირთოსო, მაგრამ ეს ხმა რამდენჯერმე უარჰყვეს. შეგახსენებთ, რომ ოლიმპიური ჩემპიონი ნიგერია, სექტემბერს მერე უმწვრთნელოდაა და თანამდებობიდან ფილიპ ტრუსიეს წასვლის შემდეგ მის შემცვლელს ეძებს. კენჭისყრას ნიგერიას, მსოფლიოს ჩემპიონატის D ჯგუფში ესპანეთთან, ბულგარეთთან და პარაგვაისთან პაექრობა არგუნა.

ინგლისი

XVII ტური

ლივერპული 1:3 მანჩესტერი
0:1 კოული (51), 1:1 ფაულერი (60პ), 1:2 ბექემი (70), 1:3 კოული (74)

ნიუკასლი 0:1 არსენალი
0:1 რაიტი (35)

ტოტენჰემი 1:6 ჩელსი
0:1 ფლო (40), 1:1 ვეგა (43), 1:2 დი მატეო (48), 1:3 პეტრესკუ (59), 1:4 ფლო (63), 1:5 ნიკოლსი (78), 1:6 ფლო (90)

ასტონ ვილა 3:0 ქოვენთრი
1:0 კოლიმორი (21), 2:0 ჰენდრი (71), 3:0 იოაკიმი (85)

ბლექბერნი 3:1 ბოლტონი
1:0 გალაჰერი (4), 2:0 სატონი (21), 2:1 ფრანდსენი (84), 3:1 უილკოქსი (90)

დერბი 2:0 ვესტ ჰემი
1:0, 2:0 სტარიჯი (10, 49)

ლიდსი 0:0 ევერტონი

ლესტერი 1:1 კრ. პალასი
0:1 პადოვანო (43), 1:1 იზეტი (90)

უიმბლდონი 1:0 საუთჰემპტონი
1:0 ერლი (18)

შეფილდი — ბარნსლი
დღეს გაიმართება

ძალამ აღმართი დახნა

ლივერპული — მანჩესტერი. კოული (მარჯვნივ) ბომბარდირებშიც გაერია

რაც დრო გადის, მით უფრო ნათელი ხდება ჩემპიონობის პრეტენდენტთა ვინაობა, მაგრამ მათ შორისაც არის ერთადერთი და განუმეორებელი გუნდი, რომელიც, ალბათ, ამ სეზონსაც ღირსეულად დააგვირგვინებს და თავის, თითქმის საუკუნოვან ისტორიას კიდევ უფრო გაამდიდრებს. ეს გუნდი „მანჩესტერ იუნაიტედია".

უკვე შუაგული ჩემპიონატია, 17 ტურია ნათამაშევი და შეიძლება ითქვას, რომ „იუნაიტედი" საუკეთესო იყო. ამ ხნის განმავლობაში ოლდ ტრეფორდელებმა ბრწყინვალედ ითამაშეს, თითქმის ყველა მეტოქეს საათნახევრიანი საფეხბურთო გაკვეთილი ჩაუტარეს და ლიდერობა ეჭვქვეშ ერთხელაც არ დააყენეს. იყო მომენტები, როცა რამდენიმე გუნდი პირველ ადგილზე აცხადებდა პრეტენზიას, მაგრამ მათ „იუნაიტედს" ვერაფერი დააკლეს. ამ სეზონში „მანჩესტერ იუნაიტედი" ერთი რამითაც გამოირჩევა — არ აქვს მნიშვნელობა, სად თამაშობს გუნდი, შინ თუ სტუმრად, მატჩი, რომელშიც მანჩესტერელები მონაწილეობენ, ერთობ კარგი სანახავია. ასე იყო ლივერპულშიც.

„ენფილდ როუდი" შურისძიებას ითხოვდა. რისთვის? გახსოვთ ალბათ, გასრულებულ სეზონში მანჩესტერელებს პრემიერლიგის ჩემპიონობას „არსენალთან" და „ნიუკასლთან" ერთად „ლივერპულიც" ეცილებოდა. ჰოდა, ერთ-ერთ ბოლო ტურში „წითლებს" „ალისფერთათვის" უნდა ემასპინძლათ. მატჩს ბევრის გადაწყვეტა შეეძლო, როგორც მანჩესტერელთათვის და ლივერპულელთათვის, ასევე ნეიტრალური კლუბებისთვის. ის შეხვედრა ფერგიუსონის გუნდმა 3:1 მოიგო და ჩემპიონობას მიუახლოვდა, საბოლოოდ მიზანსაც მიაღწია, „ლივერპული" კი სანუკვარი პირველობის მიღმა დარჩა. შაბათს, „ენფილდ როუდზე" იგივე განმეორდა. მასპინძლები იმავე ანგარიშით დამარცხდნენ, თან ისეთ თამაშში, რომლის მნახველიც ნამდვილად ვერ იტყოდა, „იუნაიტედი" სტუმარიაო. როი ევანსის გუნდმა თითქმის მფრინავ მანჩესტერელებს ვერაფერი დააკლო და პრესტიჟის ერთადერთი გოლიც პენალტით შეაგდო.

მატჩის შემდგომ პრესკონფერენციაზე გამარჯვებულთა თავკაცმა, ალექს ფერგიუსონმა მეტად დიპლომატიურად იმსჯელა მატჩზე, თუმცა ბოლოს მოზღვავებული სიხარული მაინც ვერ დამალა და განაცხადა დღეს რომ არ მოგვეგო, ეს უბრალოდ უსამართლობა იქნებოდაო.

„იუნაიტედი" შეუდარებელი იყო, მაგრამ მათ შორის ენდი კოული მაინც გამოირჩეოდა, როგორც თამაშით, ისმე კანის ფერითაც. ექსნიუკასლელმა, რომელიც გასულ სეზონში ტრავმებმა გატანჯა, ყველა დაჩრდილა. ნოემბრის თვის საუკეთესო ფეხბურთელად აღიარებულ კოულს ქებამ არ აწყინა და არც დეკემბერში ზოგავს თავს. თუ ასე გაგრძელდა, არაა გამორიცხული, ეს შავკანიანი თავდამსხმელი ბომბარდირობის გარდა საუკეთესო ფეხბურთელადაც დაასახელონ.

ამ ტურში იყო კიდევ ერთი ცენტრალური მატჩი, რომლის მონაწილეც ქართველი თემურ ქეცბაია უნდა გამხდარიყო, მაგრამ ნაცვლად საათნახევრისა, საქართველოს საუკეთესო ფეხბურთელმა მხოლოდ 15 წუთი ითამაშა. არა, თემურის არც ტრავმა მიუღია და არც გაუგდიათ, უბრალოდ დალგლიშმა 75-ე წუთზე ტომასონის ქართველით შეცვლა ისურვა. ქეცბაიას ძირითადიდან ამოვარდნის ერთ-ერთი მთავარი მიზეზი ფაუსტინო ასპრილიას დაბრუნება იყო, რასაც ბოლო მატჩში „ბოლტონთან" თემურის უსახური თამაშიც ერთვოდა. საბოლოოდ „ნიუკასლი" დამარცხდა, თან, რაც ყველაზე საწყენია, თავისივე ცუდი თამაშის გამო. ვისაც ამ სეზონში „მანჩესტერ იუნაიტედის" ორი-სამი მატჩი და „ნიუკასლის" ამდენივე შეხვედრა უნახავს, ადვილად დარწმუნდება, რომ ჩემპიონობის ამ ორ პრეტენდენტს შორის ძალიან დიდი განსხვავებაა თითქმის ყველა საფეხბურთო კომპონენტში.

წინასწარ ძნელი სათქმელია, მაგრამ ამ ჩემპიონატს „ნიუკასლი" ალბათ ვერ მოიგებს. ეგ კი არა, პრიზიორებში თუ მოხვდა, დღევანდელი გუნდისთვის ესეც მიღწევა იქნება.

უდაოდ საინტერესო დერბი შედგა „უაით ჰარტ ლეინზე". ინტერნაციონალური „ჩელსი" „ტოტენჰემს" სტუმრობდა, მაგრამ მასპინძელ „მამლებს" სიმხდალე ემჩნეოდათ. არადა, თავიდან ყველაფერი საკმაოდ კარგად აეწყო. ახალი მწვრთნელის, შვეიცარიელი კრისტიან გროსის ხელი „ტოტენჰემს" აშკარად დაეტყო, თუმცა, „ჩელსისთან" ისეთი რამ მოხდა, ვერანაირ კრიტიკას ვერ უძლებს. სტუმრებმა „ტოტენჰემის" დაცვა გაბრდღვნეს და მეკარეც საკმაოდ „დაცხრილეს". გულიტის გუნდის ამ ბრწყინვალე გამარჯვების სულისჩამდგმელი ჩია იტალიელი, ჯანფრანკო ძოლა იყო. მისმა შეუდარებელმა საფეხბურთო ნიჭმა და ფილიგრანულმა ტექნიკამ განაპირობა კიდეც მასპინძელთა ამგვარი მარცხი. მართალია, ინგლისის საუკეთესო ფეხბურთელს შაბათს გოლი არ გაუტანია, მაგრამ ნორვეგიელმა იოსტეინ ფლომ და შეცვლაზე შესულმა მარკ ნიკოლსმა სწორედ ძოლას პასებით შეაგდეს. სახეგაბადრული გულიტი მატჩის შემდეგ ამბობდა, დღეს ნაღდად ვირწმუნე, ჩემპიონობის მოპოვება რომ ძალგვიძსო.

არანაკლებ საინტერესო გამოდგა მატჩი ბლექბერნში. ჩემპიონობის კიდევ ერთმა მოცილემ, ადგილობრივმა „ბლექბერნმა" აუტსაიდერი, გასულ სეზონში პირველ დივიზიონში გამარჯვებული „ბოტონი" სძლია. მართალია, ტომპსონის გაძევების შემდეგ სტუმრები კაცნაკლულნი თამაშობდნენ, მაგრამ მანამდე გალაჰერს და სატონს უკვე მოესწროთ შეგდება.

და ბოლოს, არ შეიძლება, არ ალინიშნოს ბირმინგემელთა თავდამსხმელის სტენ კოლიმორის პირველი გოლი. ერთ დროს ინგლისის უძვირფასესი მოთამაშე „ლივერპულიდან" „ასტონ ვილაში" გადაბარგების შემდეგ თავს მხოლოდ ამხანაგურ მატჩებში თუ გამოიჩენდა, ჩემპიონატში კი აღმა-დაღმა უშედეგოდ სირბილის მეტი არაფერი უკეთებია, შაბათს კი ნავსი გატეხა და მასპინძელთა გამარჯვებას დაუდო სათავე.

ლაშა გოდუაძე

მანჩესტერი	17	11	4	2	43:13	37
ჩელსი	17	11	1	5	41:18	34
ბლექბერნი	17	9	6	2	30:18	33
არსენალი	17	8	6	3	31:18	30
ლიდსი	17	9	3	5	26:19	30
ლესტერი	17	7	6	4	22:15	27
დერბი	16	8	2	6	30:24	26
ლივერპული	16	7	4	5	27:17	25
ნიუკასლი	15	7	3	5	18:19	24
ვესტ ჰემი	17	7	1	9	24:28	22
უიმბლდონი	17	6	4	7	19:21	22
ასტონ ვილა	17	6	3	8	19:23	21
კრ. პალასი	17	5	5	7	17:22	20
ბოლტონი	17	4	7	6	13:24	19
შეფილდი	16	5	3	8	28:37	18
ქოვენთრი	17	3	8	6	13:24	17
საუთჰემპტონი	17	5	1	11	20:27	16
ტოტენჰემი	17	4	4	9	14:28	16
ევერტონი	17	3	4	10	16:27	13
ბარნსლი	16	4	1	11	14:43	13

ბომბარდირები

კრის სატონი (ბლექბერნი)	11
ჯონ ჰარტსონი (ვესტ ჰემი)	11
დენის ბერხკამპი (არსენალი)	11
იან რაიტი (არსენალი)	10
ენდი კოული (მანჩესტერი)	10
ფრანჩესკო ბაიანო (დერბი)	9
როდ უოლესი (ლიდსი)	8
კევინ გალაჰერი (ბლექბერნი)	8

პირველი დივიზიონი

21-ე ტური. ბარი — მიდლსბრო 0:1, ქროუ — ჰადერსფილდი 2:5, სიტი — ვულვერჰემპტონი 0:1, ნორვიჩი — შეფილდ იუნაიტედი 2:1, ნოტინგემი — ბრედფორდი 2:2, პორტ ვეილი — ბირმინგემი 0:1, პორტსმუთი — სტოკი 2:0, ქუინზ პარკი — სანდერლენდი 0:1, რედინგი — ჩარლტონი 2:0, სვინდონი — ოქსფორდი 4:1, ტრანმერი — იფსვიჩი 1:1, ვესტ ბრომვიჩი — სტოკპორტი 3:2

მიდლსბრო	21	12	6	3	35:17	42
ნოტინგემი	21	12	6	3	34:18	42
ვესტ ბრომვიჩი	21	12	4	5	25:17	40
შეფილდი	20	10	8	2	30:18	38
სვინდონი	21	11	4	6	30:28	37
სანდერლენდი	20	9	6	5	30:21	33
ჩარლტონი	20	9	5	6	38:28	32
სტოკპორტი	21	9	5	7	35:29	32
ვულვზი	20	9	5	6	25:22	32
ბრედფორდი	21	7	9	5	21:21	30
ბირმინგემი	21	7	7	7	21:17	28
ქუინზ პარკი	21	7	6	8	26:33	27
პორტ ვეილი	21	7	5	9	25:26	26
სტოკ სიტი	21	7	5	9	24:28	26
ნორვიჩი	21	7	5	9	20:31	26
რედინგი	21	6	6	9	21:31	24
ტრანმერი	20	6	4	10	27:29	22
სიტი	21	5	6	10	23:25	21
იფსვიჩი	20	4	9	7	22:24	21
ბერი	21	4	9	8	21:30	21
ოქსფორდი	21	5	5	11	24:32	20
ჰადერსფილდი	21	5	5	11	21:34	20
ქროუ	21	5	3	13	24:36	18
პორტსმუთი	19	4	5	10	23:30	17

ესპანეთი

XV ტური

ესპანიოლი 1:0 მალიორკა
1:0 მარტინი (5)

სარაგოსა 1:2 ბარსელონა
0:1 სერხი (18), 0:2 რივალდო (30), 1:2 არაგონი (53)

მერიდა 1:2 რასინგი
1:0 ბიაჯინი (4), 1:1 გერერო (82), 1:2 ტაისი (85)

ოვიედო 1:1 რეალი
0:1 რაული (48), 1:1 გონსალესი (88)

სელტა 2:0 ვალიადოლიდი
1:0 კადეტე (8), 2:0 კარპინი (40)

კომპოსტელა 1:4 ბილბაო
0:1 ეჩებერია (12), 1:1 ოჰენი (23), 1:2 გერერო (71), 1:3 ეჩებერია (88), 1:4 გერერო (89)

სოსიედადი 1:1 ვალენსია
1:0 ანტია (58), 1:1 მენდიეტა (78)

სალამანკა 4:1 დეპორტივო
0:1 მადარი (16), 1:1, 2:1 პაულეტა (66, 70), 3:1 ბრიტო (75), 4:1 პაულეტა (90)

ატლეტიკო 2:1 სპორტინგი
1:0 ბოგდანოვიჩი (56), 2:0 ხელი (70), 2:1 ლუნა (87)

ბეტისი 3:0 ტენერიფე
1:0, 2:0, 3:0 ფინიდი (6, 18, 35)

სერხი ბოგარდმა შეაშინა

„ბარსელონა" პირველ ადგილს დაუბრუნდა. ორკვირიანი შესვენების შემდეგ ესპანური ფეხბურთის ოლიმპი კვლავ კატალონიელთა საკუთრებად იქცა. არადა, კლუბის ბოლოდროინდელი თამაშების მიხედვით ამას ვერ იტყოდი.

რაც „ბარსელონას" ჰოლანდიელი ლუის ვან გალი მწვრთნელობს, ლურჯწითელთა საქმეები, ისევე როგორც მათი თამაში, ვერ იქნა და ვერ დალაგდა — „ბარსელონა" ხან სტუმრად რჩება გამარჯვებული „რეალთან", ხანაც შინ კიევის „დინამოსთან" მარხდება, ასეთი არასტაბილური თამაშით კი ჩემპიონობა რომ არ მოვა, ეს ბარსელონაში კარგად იციან. ბოლო ორი-სამი კვირაა, მეოთხე ხელისუფლება კატალონიელთა კრიტიკის მეტს არაფერს აკეთებს. ზოგი კი, მაგალითად, მადრიდის „რეალის" ორი საკლუბო გაზეთი და ერთ-ერთ კერძო ტელეკომპანია TV-3-ი სულ იმას ცდილობენ, როგორმე დასცინონ „ბარსელონას", დაამცირონ... განსაკუთრებული ღვარძლიანობით TV-3 გამოირჩევა, რომელმაც წინა კვირას „ბარსელონას" გაკიცხვა არ იკმარა და გუნდის თავკაცებიც აუგად მოიხსენია, რის გამოც კინაღამ თავი წააგო.

უინსტონ ბოგარდის „მილანიდან" „ბარსელონაში" გადასვლასთან დაკავშირებით პრესკონფერენციაზე, რომელსაც, ცხადია, კატალონიელთა თავკაცობა, მათ შორის პრეზიდენტი ხოსე ლუის ნუნიესიც ესწრებოდა, TV-3-მმა რამდენიმე საკმაოდ უტაქტო და უადგილო შეკითხვა დასვა, რამაც მხოლოდ ნუნიესი და მისი დამქაშები როდი აღაშფოთა, კოლეგებიც გაანაწყენა. ტელეკომპანიის მოქმედება იმდენად უადგილო იყო, რომ რკინის ნერვების პატრონი, ხოსე ლუის ნუნიესიც აღშფოთდა. მეორე დღეს თითქმის ყველა სოლიდური გაზეთი შეეხო ვრცლად ამ საკითხს. თანაც თითქოს პირი შეკრესო, TV 3-ი ყველა გაზეთში ანტიბარსელონურ ტელეკომპანიად მოიხსენიებოდა.

მოკლედ, „რეალის" და „ბარსელონას" დაპირისპირება მარტო სტადიონებზე კი არაა, იგი თითქმის ყველა სფეროში იგრძნობა, მაგრამ ამ ორი დიადი გუნდის ქიშპობა უფრო სხვა და თან ძალიან საინტერესო თემაა, ახლა ჯობს, ისევ ბოლო ტურის მატჩებს მივხედოთ.

რაკი თავში „ბარსელონა" ვახსენეთ, მიმოხილვაც კატალონიელთა გამარჯვებით დავიწყოთ.

„კამპ ნოუს" თასთა თასის 1995 წლის გამარჯვებული სარაგოსელები ესტუმრნენ, თუმცა, გუნდში იმ თასის მფლობელთაგან ნახევარზე მეტი აღარ თამაშობდა. შეხვედრა საკმაოდ საინტერესოდ წარიმართა, სტადიონი კი როგორც ყოველთვის თითქმის სავსე იყო. დაახლოებით 100 ათასი „ბარსელონას" გულშემატკივარი პირველად სერხი ბარხუანმა ახარა — მან საკმაოდ შორიდან, თანაც მისთვის მოუხერხებელი მარჯვენა ფეხით გახსნა ანგარიში. ისე, სერხის კარგა ხანია გოლი არ გაუტანია და ეტყობა მისი ამპლუის ჰოლანდიელი მცველის უინსტონ ბოგარდის შესყიდვამ დააფრთხო. მოგვიანებით შეხვედრის საუკეთესო ფეხბურთელმა რივალდომ ჯარიმა გოლად აქცია, რითაც ბომბარდირთა დავაში მადრიდის „ატლეტიკოს" იტალიელ თავდამსხმელ კრისტიან ვიერის გაუტოლდა.

მოკლედ, „ბარსელონამ" მოიგო და კვლავ ლიდერად იქცა. ეს მას შემდეგ გახდა ცნობილი, რაც „რეალმა" ოვიედოში ფრედ ითამაშა. „სამეფო გუნდი" კლუბის უმრწემესი მოთამაშის, რაულის წყალობით იგებდა კიდეც, მაგრამ ხუსუს ალვარეს გონსალესმა შინაურთა გაწბილება არ ინება. იუპ ჰაინკესმა და მისმა „რეალმა" კატალონიელებს ორი კვირის წინ წართმეული დაუბრუნეს.

სხვათა შორის, მატჩის ბოლოს რობერტო კარლოსი გაძევებას გადაურჩა. არბიტრმა იგი მხოლოდ გააფრთხილა. ეს ბრაზილიელის მეხუთე გაფრთხილებაა ამ სეზონში, რის გამოც მას მომდევნო შეხვედრის გამოტოვება მოუწევს, თუმცა ბრაზილიის ნაკრების ერთ-ერთ წამყვან ფეხბურთელს ყვითელი ბარათი რომც არ მიეღო, იგი შეხვედრას მაინც გამოტოვებდა, რადგან ნაკრებში საკონტინენტთაშორისო თასზე უნდა ითამაშოს.

ისე, ჩემპიონატის თითქმის ნახევარი მიილია და ლიდერი მხოლოდ ორად ორი გუნდი იყო — „ბარსელონა" და „რეალი".

ზემოხსენებულ ორ მატჩს ბევრი არაფრით ჩამოუვარდებოდა დედაქალაქის „ატლეტიკოს" და ხიხონის „სპორტინგის" მატჩი. სტუმრები ამ ჩემპიონატს ერთობ სუსტად თამაშობენ და ამიტომაცაა, რომ ცხრილის ფსკერს ვერაფრით აშორდნენ. მასპინძელთა გამარჯვება არც ამჯერად იწვევდა ეჭვს, მიუხედავად იმისა, რომ „სპორტინგი" გააფთრებით იბრძოდა. „კიდევ კარგი, ვიმარჯვეთ. მართალი გითხრათ, იოლ მოგებას ველოდი, ასე თუ გაგვიჭირდებოდა, არ მეგონა. მეტოქე თავდადებით იბრძოდა, ასეთ შემთხვევაში სუსტი მოწინააღმდეგის ძლევაც რთულდება. ეხლა კი მოვუგეთ, მაგრამ მერე რა იქნება, არ ვიცი. ხელის კოჭის ტრავმა აქავს, აგილერა ვერაა ფორმაში, ანდრეიმ მუხლი დაიზიანა, პროდანის თამაშიც საეჭვოა. მოკლედ, იმდენი პრობლემებია, ეხლავე რამე თუ არ ვილონე, მერე გვიან იქნება " — განაცხადა „ატლეტიკოს" მწვრთნელმა რადომირ ანტიჩმა, რომლის გუნდმა მესამე ადგილი კიდევ ერთი ტურით დაიბევა.

ონისე შინჯიქაშვილი

ბარსელონა	15	11	1	3	32:18	34
რეალი	15	9	5	1	27:11	32
ატლეტიკო	15	8	5	2	34:16	29
ესპანიოლი	15	7	7	1	23:8	28
სოსიედადი	15	7	6	2	22:10	27
სელტა	15	8	3	4	26:18	27
ბეტისი	15	6	5	4	21:20	23
ოვიედო	15	5	8	2	17:17	23
ბილბაო	15	5	7	3	19:17	22
მალიორკა	15	5	6	4	21:13	21
სარაგოსა	15	5	5	5	23:25	20
რასინგი	15	5	4	6	16:19	19
მერიდა	15	4	4	7	12:21	16
დეპორტივო	15	2	8	5	16:20	14
კომპოსტელა	15	3	5	7	21:29	14
სალამანკა	15	3	4	8	10:19	13
ტენერიფე	15	3	4	8	12:25	13
ვალიადოლიდი	15	3	4	8	12:25	13
ვალენსია	15	3	3	9	12:22	12
სპორტინგი	15	0	2	13	13:36	2

მეორე დივიზიონი

მე-17 ტური. ორენსე — ხაენი 1:1; ლეიდა — სერესი 2:0; ლას პალმას — ლეჩე 4:3; ეიბარი — ესტრემადურა 0:0; ალბასეტე — ბადახოსი 1:2; ტოლედო — ლოგრონიესი 0:0; ვილარეალი — სევილია 3:0; რაიო — ატლეტიკო B 1:0; ერკულესი — ლეგანესი 1:3; ოსასუნა — ალავესი 0:1; ნუმანსია — ლევანტე 3:1

სარეკლამო სააგენტო
კოკი და კომპანია
რეკლამის დამზადება
1. ფარების დამზადება, მოხატვა და განთავსება მოკლე ვადაში
2. განათებული აბრების დამზადება
3. ფერადი წებოვანი რეკლამები
4. სარეკლამო საათებზე რეკლამის განთავსება
კომპიუტერული მომსახურება
ესკიზების, ბუკლეტების, სავიზიტო და მოსაწვევი ბარათების დამზადება
25% ფასდაკლებით!!!
მისამართი: ალ. ყაზბეგის 42
ვაჭრობის სამინისტრო, 2 კორ. 3 სარ.
ტელ. 95 96 56

გერმანია

XVIII ტური

კაიზერი 2:0 ბაიერნი

1:0 ბული (44), 2:0 ხრისტოვი (85)
კაიზერსლაუტერნი: რაინკე, შიოენბურგი, კოხი, როოსი, კადლეცი, ბუკი, ვაგნერი, სფორცა, რატინიო (რიშე 69), ხრისტოვი, კუკა (რაიხი 66)
ბაიერნი: კანი, ბაბელი, მატეუსი (ფინკი 46), ჰელმერი, ნერლინგერი, ტარნატი, ჰამანი, შოლი, ციკლერი (გერსტერი 74), ელბერი (რიციტელი 74), იანკერი

არმინია 0:2 ბოხუმი

0:1 მამიჩი (70), 0:2 ვოში (86)

ვერდერი 2:4 კარლსრუე

0:1 შროტი (7), 1:1 ბოდე (17), 2:1 ფრინგსი (37), 2:2, 2:3 შროტი (56, 85), 2:4 შეპენსი (87)

მიუნხენი 1:3 შტუტგარტი

1:0 ვინკლერი (10), 1:1 რადუჩოიუ (62), 1:2 გორგესი (65ს.ჯ.), 1:3 აკპობორი (89)

ლევერკუზენი 0:0 შალკე

გლადბახი 1:1 ჰამბურგი

1:0 კლინკერტი (16), 1:1 შპიორლი (69)

დუისბურგი 2:2 კიოლნი

1:0 კომლიენოვიჩი (2), 1:1 აზიზი (44), 2:1 ჰირში (71), 2:2 როჩკოვი (80)

ვოლფსბურგი 1:1 ჰანზა

1:0 პრეგერი (55), 1:1 ბარბარესი (743)

კაიზერი კაიზერული

ბუნდესლიგის მეორე წრე ყოველგვარი შესვენების გარეშე დაიწყო. ამას ნაკრების ინტერესები მოითხოვდა. გერმანიის საფეხბურთო კავშირმა გადაწყვიტა, ჩვეულებრივზე ადრე დაამთავროს ჩემპიონატი, ნაკრებს სასაფრანგეთოდ მოსამზადებლად რომ მეტი დრო ჰქონდეს.

პარასკევს ცენტრალური მატჩი გაიმართა. ლიდერმა „კაიზერსლაუტერნმა" შინ გერმანიის ჩემპიონი, ამჟამად მეორე ადგილზე მყოფი მიუნხენის „ბაიერნი" მიიღო. მატჩის წინ პროგნოზები მრავლად იყო. მიმომხილველთა უმრავლესობა თვლიდა, რომ „ბაიერნი" ამ თამაშს მოიგებდა და ქულათა სხვაობას მინიმუმამდე დაიყვანდა. შემადგენლობაში დანაკლისი ორივე გუნდს ჰქონდა. მასპინძელთა რიგებში არ იყო ბომბარდირი მარშალი, ხოლო მიუნხენელთა შორის — ბასლერი. მატჩი სწრაფ ტემპში დაიწყო. „ბაიერნმა" უპირატესობა მოიპოვა მოედნის ცენტრში, რამაც საშუალება მისცა, შეხვედრის დასაწყისი თავად წარემართა. გასაკუთრებით გამოირჩეოდნენ შოლი, ნერლინგერი და ციკლერი, რომელიც ამ დღეს ტრაპატონიმ ძირითადში ათამაშა. სწრაფი და აგრესიული თამაშით მათ შეძლეს „კაიზერსლაუტერნის" ნახევარმცველების დათრგუნვა. თავდასხმაში აქტიურობდა იანკერი, რომელმაც გოლიც შეაგდო, მაგრამ მსაჯმა თამაშგარე დააფიქსირა. „კაიზერსლაუტერნი" იძულებული გახდა, მხოლოდ საკუთარი კარის უსაფრთხოებაზე ეზრუნა. მათი ნახევარმცველები — სფორცა, ვაგნერი, რატინიო, ბუკი ვერ ახერხებდნენ შეტევების ორგანიზებას და მხოლოდ მცველების დახმარებაზე ფიქრობდნენ. ლიდერის დაცვას კი სულ უფრო უჭირდა „ბაიერნის" შეტევების მოგერიება. მასპინძელთა კარში სახიფათოდ ურტყავდნენ — შოლი, ციკლერი იანკერი. გოლი თითქოს გარდაუვალი იყო, მაგრამ გადიოდა წუთები და „ბაიერნის" შეტევებიც ნელნელა დაცხრა. „კაიზერსლაუტერნის" დაცვას უწინდებურად აღარ უჭირდა სტუმართა გამკლავება. მათ თავიანთი ტაიმის მიწურულს მასპინძლებმა შეტევებიც განახორციელეს. ამ მატჩში მათ მხოლოდ ერთი თავდამსხმელი ჰყავდათ, ჩეხი კუკა. ბულგარელი ხრისტოვი მას ზურგიდან ეხმარებოდა. სწორედ მათი აქტიურობით შეიქმნა „ბაიერნის" კართან პირველი სახიფათო მომენტი. სტუმართა დაცვის რიგებში ყველაფერი არ იყო თავის რიგზე. „კაიზერსლაუტერნი" შეეცადა, ეს გამოეყენებინა და კვლავ გააგრძელა აქტიური თამაში. მართლაც, ტაიმის ბოლო წუთზე მარცხნიდან ჩაწოდებულს გოლი მოჰყვა. ბურთი ბუკისა და ჰამანის ორთაბრძოლისას გავიდა. მეორე ტაიმიც იგივე სცენარით წარიმართა, მიუნხენელები ცდილობდნენ რაიმე ეღონათ, მაგრამ ხეირიანი არაფერი გამოუვიდათ. ვერც შეცვლაზე შესულმა რიციტელიმ მოახერხა თამაშის გამწვავება — კადლეცი, შონბერგი, კოხი და როოსი იგერიებდნენ სტუმართა შეტევებს, თამაშის მიწურულს კი ლიდერმა მეორე გოლიც შეაგდო და დამსახურებულ გამარჯვებას მიაღწია. უნდა ითქვას, რომ „კაიზერსლაუტერნმა" უფრო ორგანიზებული გუნდის შთაბეჭდილება დატოვა. მათ კარგად ჰქონდათ გააზრებული ეს პრინციპული მატჩი, რაც, რაღა თქმა უნდა, მწვრთნელის, ოტო რეჰაგელის დამსახურებაა. „ბაიერნი" კი უფრო ქაოსურად გამოიყურებოდა. ამიტომაც გასაოცარია შეცდომები, რომლებსაც ისინი დაცვაში თამაშისას უშვებენ, რაც შემდეგ გოლებად უჯდებათ.

პრესკონფერენციაზე ორივე მწვრთნელმა საკმაოდ ისაუბრა. ოტო რეჰაგელი, „კაიზერსლაუტერნის" მწვრთნელი: „ბიჭებმა ძლიერად ითამაშეს. მიხარია ლიდერობა რომ არ შევბღალეთ. იმედი მაქვს ასევე გავაგრძელებთ. „ბაიერნზე" ძლიერი მეტოქე დღესდღეობით ბუნდესლიგაში არავინაა." ჯოვანი ტრაპატონი, „ბაიერნის" თავკაცი: „არ გაგვიმართლა პირველი გოლი რომ გავუშვით. უპირატესობა ჩვენი იყო, მაგრამ ჩამორჩენამ გაგვტეხა. რაც შეეხება მეტოქეს, ბრწყინვალე გუნდია."

...სხვათა შორის გასულ წელს რეჰაგელი „ბაიერნიდან" გააგდეს.

შაბათს ვიცე-ჩემპიონმა ლევერკუზენის „ბაიერმა" უეფას თასის მფლობელი „შალკე" მიიღო. ორივე გუნდს 3-4 დღეში ევროპულ არენაზე გადამწყვეტი მატჩები აქვთ ჩასატარებელი. ალბათ, ამიტომაც მათ თავი არ მოუკლავთ და დაზავდნენ — 0:0.

ლევერკუზენელთა საუკეთესო თავდამსხმელმა ულფ კირსტენმა სრულიად უწყინარ მომენტში სახეში იდაყვი გაარტყა უეფას თასის მფლობელ ტომას ლინკეს, რომელმაც მომხდარის შემდეგ თამაში ვეღარ გააგრძელა. საბოლოო ჯამში ლინკეს წარბი გაუსკდა და ნაკერები დაადეს. შეხვედრის შემდგომ კირსტენმა ოფიციალურად მოუხადა ბოდიში დაზარალებულს, ისიც კი თქვა, ძლიერ სულელურად მოვიქეციო, მაგრამ მიუხედავად მონანიებისა, იგი სავარაუდოდ გერმანიის ფეხბურთის ფედერაციის სადისციპლინო კომიტეტის მკაცრ სასჯელს ალბათ მაინც ვერ გადაურჩება.

მიონხენგლადბახის „ბორუსიამ" შინ „ჰამბურგი" მიიღო. მასპინძლებს ამ მატჩში ახალი მწვრთნელი ჰყავდათ, წარსულში ცნობილი ფეხბურთელი ნორბერტ მაიერი. „ბორუსია" პირველ ტაიმშივე დაწინაურდა, მაგრამ ანგარიშის შენარჩუნება ვერ შეძლო, თამაშის მიწურულს გაუშვა გოლი — 1:1.

„არმინიამ" საკუთარ მოედანზე წააგო „ბოხუმთან" 0:2. ვერ ითამაშა კუნცმა, მასპინძელთა რიგებში შედარებით პასიური იყო რეინა. სტუმართაგან კი კარგი თამაშით გამოირჩეოდა ვოში.

„ვერდერმა" შინ „კარლსრუესთან" წააგო 2:4. თუმცა, თავიდან მასპინძლები იგებდნენ. სტუმართაგან კვლავ ძლიერად ითამაშა ჰესლერმა.

ასევე საკუთარ მოედანზე დამარცხდა „მიუნხენ 1860" „შტუტგარტთან" შეხვედრაში 1:3. შესაძლოა მიუნხენელთა მწვრთნელი ლორანტი გადააყენონ, რადგან ეს პოტენციურად ძლიერი გუნდი ამ სეზონში ძალზე სუსტად გამოიყურება.

„დუისბურგმა" და „კიოლნმა" ფრედ ითამაშეს. „კიოლნი" ორჯერ აგებდა, მაგრამ ირანელმა აზიზიმ და რუსმა რიჩკოვმა გუნდს ქულა მოუტანეს.

გია გილიგაშვილი

კაიზერი	18	13	3	2	39:21	42
ბაიერნი	18	10	5	3	37:21	35
შტუტგარტი	18	9	5	4	38:22	32
ლევერკუზენი	18	8	6	4	34:22	30
შალკე	18	8	6	4	20:15	30
ჰანზა	17	7	3	7	27:24	24
დუისბურგი	18	7	3	8	22:24	24
ვოლფსბურგი	17	7	2	8	22:25	23
კარლსრუე	18	6	5	7	31:36	23
ჰერტა	17	6	4	7	21:26	22
ვერდერი	18	6	4	8	21:29	22
დორტმუნდი	17	5	6	6	26:24	21
ჰამბურგი	18	5	5	8	24:29	20
მიუნხენ 1860	18	5	5	8	22:33	20
გლადბახი	18	4	7	7	28:33	19
არმინია	18	6	1	11	23:30	19
ბოხუმი	18	5	4	9	23:30	19
კიოლნი	18	5	2	11	26:40	17

ბომბარდირები

ულფ კირსტენი (ლევერკუზენი)	14
ოლაფ მარშალი (კაიზერი)	13
ბერნარდ ვინკლერი (მიუნხენ 1860)	10

მეორე ბუნდესლიგა

მე-16 ტური. უნტერჰახინგი — ფიურტი 0:1; მეპენი — ზტ. პაული 0:3; ურდინგენი — მაინცი 0:1; აინტრახტი — ცვიკაუ 1:1; ფრაიბურგი — ვატენშაიდი 4:0 (ერთი გოლი იაშვილმა გაიტანა); გიუტერსლო — კოტბუსი 0:0; ლაიპციგი — დიუსელდორფი 1:1; ნიურნბერგი — კიკერსი დღეს გაიმართება; კარლ ცაისი — ფორტუნა ხვალ გაიმართება

იტალია

XI ტური

იუვენტუსი 2:1 ლაციო

1:0 დელ პიერო (14), 1:1 მარკოლინი (25), 2:1 დელ პიერო (35)

სამპდორია 1:1 ინტერი

0:1 რონალდო (9), 1:1 მონტელა (30)

ლეჩე 0:1 ვიჩენცა

0:1 ლუიზო (81)

მილანი 2:0 ბარი

1:0 ბობანი (47), 2:0 კლუივერტი (62)

პიაჩენცა 1:0 ნაპოლი

1:0 რასტელი (88)

რომა 3:0 ატალანტა

1:0 კარერა (22ს.ჯ.), 2:0 ტოტი (27), 3:0 პაულუ სერჟიო (31)

უდინეზე 4:3 ბოლონია

1:0 ბირჰოფი (12), 1:1 ანდერსონი (26), 2:1 ამოროზო (35), 2:2 ნერვო (41), 3:2 პოჯი (66), 4:2 ბირჰოფი (81), 4:3 კოლივანოვი (86)

ბრეშია 3:1 ემპოლი

1:0 პირლო (31), 2:0 ადანი (63), 2:1 ფლორიანჩიჩი (65), 3:1 ბანინი (69)

ფიორენტინა 1:1 პარმა

0:1 აპოლონი (53), 1:1 მორფეო (57)

ფეხის დაცდენა საშინელებაა. „ინტერს" ხეზონის ბოლომდე ნერვებმა თუ არ უმტყუნა, გუნდიც ეგ ყოფილა და მაღალი კლასიც მას ჰქონია. რამდენი ტურია მილანის „შავ-ლურჯი" გუნდი ცხრილის სათავეშია, კისერში კი ოქროზე დაგეშილი „იუვენტუსის" სუნთქვას გრძნობს. თახეთ, საკმარისი იყო „ინტერს" გენუაში ფრე ეთამაშა, რომ „იუვენტუსმა" ორ ქულამდე შეუმცირა სხვაობა.

„სამპდორიასთან" შეხვედრაში ანგარიში მილანელებმა გახსნეს. მე-9 წუთზე რონალდომ დიეგო სიმეონესთან ერთი-ორი გაითამაშა და ბურთი ბადეში შეაგდო. სხვათა შორის, რონალდოს ამ მატჩში მონაწილეობა რომ მიეღო, „ინტერმა" თერთმეტსაათიანი მოლაპარაკება გაუბა ბრაზილიის ფეხბურთის ფედერაციას, რომელსაც 21 წლის ვარსკვლავი სამხრეთ აფრიკასთან ამხანაგური მატჩისთვის სჭირდებოდა. იტალიელებმა იძალეს.

ჯუზეპენალტი

„სამპდორიას" კარში გატანილი გოლი მიმდინარე სეზონში რონალდოსთვის მეცხრე გახლდათ. 25-ე წუთზე მასპინძლებმა გაათანაბრეს ანგარიში. „ლაციოს" ყოფილი ვარსკვლავი ჯუზეპე სინიორი, რომელიც ამჟერიდან გენუის გოლებს მოიხვეჭს, საჯარიმოში წააქციეს. დამნაშავე „შავ-ლურჯთა" დებიუტანტი ფრანჩესკო კოლონეზე გახლდათ. პენალტი ნიშნულთან ვინჩენცო მონტელა მივიდა და ზუსტად დაარტყა.

მონტელას გოლიდან ორიოდ წუთში სიმეონემ მეორე ყვითელი ბარათი მიიღო და მოედანი დასტოვა, „სამპდორიამ" რიცხობრივი უპირატესობა მოიპოვა და ტაიმის მიწურულს კინაღამ გოლიც გაიტანა. სტუმართა გასახარად ფრანჩესკო მორიერომ არ დაჰკარგა სიფხიზლე და კარის ხაზიდან განაგდო ბადეში მიმავალი ბურთი.

შესვენების შემდეგ, ცოტა ხანში სინიორი იურგენ კლინსმანმა შეცვალა. კლინსმანმა მეორე ნახევრის შუაში ენითაუწერელი მომენტი გაუშვა ხელიდან — მისმა თაურმა, მონტელას პასს რომ მოჰყვა, მიზანს ჩაუფრინა. შემდეგ, გენუელი მაყურებელი ფეხზე წამოდგა და ოვაცია გაუმართა რონალდოს, რომელმაც მარცხნიდან სამი ფეხბურთელი მოატყუა და ფაბრიციო ფერონთან პირისპირ შეიჭრა, მაგრამ მეკარეს ვეღარ აჯობა.

ტურინის „სტადიო დელე ალპიზე" კი 23 წლის ალესანდრო დელ პიერომ ორი გოლი გაუტანა „ლაციოს". „ლაციომ" თავის მხრივ ერთი შეაგდო და წააგო.

დელ პიერო, რომელიც ზეგ, ჩემპიონთა ლიგაში „მანჩესტერ იუნაიტედის" წინააღმდეგ დისკვალიფიკაციის გამო ვერ ითამაშებს, ახლა სერია ჩ-ს მატჩებში შეიდი გოლის ავტორია. მე-14 წუთზე მან რომაელთა გოლკიპერის, ლუკა მარკეჯანის მიერ უკუგდებულ ბურთს მიუსწრო და კარის ხაზი გადააკვეთინა. დარტმა, რომელიც მარკეჯანიმ მოიგერია, ფილიპო ინძაგიმ შეასრულა. შემდეგ, ტურინელებმა ჩეხი პაველ ნედვედი წააქციეს თავიანთ საჯარიმოში. ნედვედს სარმა მორენო ტორიჩელიმ გამოსდო. პენალტის დარტყმა იმ დღეს ვლადიმირ იუგოვიჩს მაგიერად მიანდო მარკოლინიმ თითქოს და ...გარიში გაქვითა.

პენალტი პენალტის წილ. მარკეჯანიმ დელ პიეროსთან ორთაბრძოლაში წესი დაარღვია და კარის ხაზზე დადგა, დელ პიერო კი თავისგან თერთმეტ მეტრში მონიშნულ ადგილას დააყენა. დელ პიერომ იმარჯვა.

„იუვენტუსის" მეორე გოლიდან ორიოდ წუთში ინძაგიმ მეორედ გაარტყა ბურთი ძელს, 62-ე წუთზე კი „ლაციო" უმცირესობაში დარჩა. წითელი ბარათი ხოსე შამოტს ერგო (აქაც არგენტინელი გაამჟღავნა). შამოტის დანაშაული უკანასკნელი იმედისა გახლდათ, მან ინძაგის მაისურზე დაქაჩა.

დელ პიეროს ჰეთ-თრიკი არ გამოუვიდა. მისი პირველი დარტყმა ხაზიდან ნედვედმა გამოიტანა, მეორე — მარკეჯანიმ.

აღსანიშნავია, რომ „იუვენტუსი" „ლაციოსთან" პესოტოს, დეშამპის, ამორუზოსა და ზიდანის გარეშე თამაშობდა. პირველი სამეული მეტად თუ ნაკლებად დაშავებული გახლდათ, ზიდანი კი მარჩელო ლიპიმ თამაშის მიწურულსღა ჩართო საქმეში.

საინტერესო ფაქტი: შაბათს ორივე შეხვედრა დროულად დაიწყო და არა 15 წუთის დაგვიანებით, როგორც მსაჯები იმუქრებოდნენ. მსაჯები იტალიური ფეხბურთის ისტორიაში პირველად გეგმავდნენ საპროტესტო აქციას. აქციას ჩაიშალა, ქვეყნის ფეხბურთის ფედერაციის პრეზიდენტმა ლუჩანო ნიცოლამ ისინი დაიბარა და აღუთქვა, მოკამათე ფეხბურთელებისა და კლუბების ხელმძღვანელთა მიმართ ერთიორად მკაცრნი გავხდებითო.

ინტერი	11	8	3	0	26:12	27
იუვენტუსი	11	7	4	0	25:8	25
რომა	11	6	4	1	23:10	22
უდინეზე	11	7	1	3	25:22	22
პარმა	11	5	4	2	18:9	19
ვიჩენცა	11	5	3	3	16:17	18
მილანი	11	4	4	3	15:11	16
სამპდორია	11	4	4	3	17:18	16
ლაციო	11	4	3	4	16:13	15
ფიორენტინა	11	3	5	3	19:14	14
ბრეშია	11	4	1	6	16:20	13
ატალანტა	11	3	2	6	11:16	11
ემპოლი	11	3	1	7	13:20	10
პიაჩენცა	11	2	4	5	9:16	10
ლეჩე	11	3	1	7	9:20	10
ბარი	11	3	1	7	10:22	10
ბოლონია	11	1	5	5	18:22	8
ნაპოლი	11	1	2	8	8:24	5

ბომბარდირები

ბატისტუტა (ფიორენტინა)	10
რონალდო (ინტერი)	9
რობერტო ბაჯო (ბოლონია)	8
აბელ ბალბო (რომა)	8
ოლივერ ბირჰოფი (უდინეზე)	8
დელ პიერო (იუვენტუსი)	7
დარიო უბნერი (ბრეშა)	7

სერია B

მე-13 ტური. რეჯინა — ფ. ანდრია 2:3; სალერნიტანა — ჯენოა 2:1; ტრევიზო — ვერონა 1:0; დი სანგრო — პესკარა 1:1; კიევო — ვენეცია 1:1; ლუკეზე — მონცა 0:0; პადოვა — ფოჯა 3:0; პერუჯა — კალიარი 1:1; რავენა — ტორინო 1:1; რეჯანა — ანკონა 1:0

AP

სამპდორია — ინტერი. ბეპე სინიორი (მარცხნივ) გენუელთა თავდამსხმელი გახდა

ბელგია

მე-15 ტური. სტანდარდი — ლიერსი 0:0; მუსკრონი — მოლენბეკი 4:0; შარლერუა — ანტვერპენი 2:1; ლოკერენი — ბევერენი 1:2; ანდერლეხტი — ვესტერლო 1:0; ლომელი — სტ. ტრიუდენი 1:1; გენტი — გენკი 1:2; ეკერენი — ჰარელბეკე 0:2; აალსტი — ბარიუგე 1:4

ბრიუგე	14	12	2	0	40:10	38
ჰარელბეკე	15	8	6	1	30:15	30
გენკი	15	9	2	4	35:21	29
ლომელი	15	7	3	5	27:21	24
ეკერენი	15	7	3	5	24:21	24
ანდერლეხტი	15	7	2	6	20:18	23
ლიერსი	15	6	4	5	26:19	22
სტ. ტრიუდენი	15	6	4	5	16:17	22
გენტი	15	5	5	5	24:22	20
ვესტერლო	15	5	5	5	25:29	20
ლოკერენი	15	6	0	9	25:36	18
სტანდარდი	15	4	5	6	18:20	17
შარლერუა	15	4	5	6	19:30	17
მუსკრონი	15	4	4	7	16:19	16
აალსტი	15	4	3	8	22:29	15
ბევერენი	15	3	5	7	17:25	14
მოლენბეკი	14	3	2	9	15:35	11
ანტვერპენი	13	2	2	9	14:26	8

ისრაელი

მე-13 ტური. ჰაპოელი (აშქელონი) — ჰაპოელი (ქვარ სავა) 0:1; მაკაბი (ჰერცლია) — ჰაპოელი (ფეთახ თიკვა) 3:1; ჰაპოელი (თელ ავივი) — ჰაპოელი (ბეერშევა) 0:0; ჰაპოელი (იერუსალიმი) — ირონი (რიშო) 2:1; მაკაბი (ჰაიფა) — ჰაპოელი (ჰაიფა) 2:4; ბნეი იეჰუდა — ბეითარი (იერუსალიმი) 0:1; ჰაპოელი (ბეით შიანი) — მაკაბი (თელ ავივი) 0:1; მაკაბი (ფეთახ თიკვა) — ირონი (აშდოდი) 0:0

ბეითარი	13	7	6	0	30:14	27
ჰ. თელ ავივი	13	7	5	1	13:6	26
ჰ. ჰაიფა	13	7	4	2	24:14	25
ჰ. ფეთახ თიკვა	13	7	3	3	22:16	24
მ. ჰაიფა	13	6	3	4	23:16	21
ი. აშდოდი	13	5	6	2	18:15	21
ჰ. იერუსალიმი	13	5	5	3	17:17	20
ჰ. ქვარ სავა	13	6	1	6	16:17	19
მ. ჰერცლია	13	4	4	5	19:18	16
ი. რიშონი	13	3	5	5	16:20	14
მ. თელ ავივი	13	3	4	6	14:17	13
მ. ფეთახ თიკვა	13	2	7	4	9:13	13
ბნეი იეჰუდა	13	2	5	6	12:18	11
ჰ. აშქელონი	13	3	2	8	13:23	11
ჰ. ბეით შიანი	13	2	4	7	10:18	10
ჰ. ბეერშევა	13	1	4	8	14:28	7

პორტუგალია

მე-12 ტური. შავეში — პორტუ 2:2; ბრაგა — ლეცა 3:1; ბოავიშტა — მარიტიმუ 0:1; გიმარაეში — ვარზიმი 5:0; სპორტინგი — კამპომაიორენსე 2:0; ბენფიკა — სალგეირუში 2:2; რიუ ავე — სეტუბალი 3:0; ფარენსე — ამადორა 1:1; აკადემიკა — ბელენენსეში 0:0

პორტუ	12	8	4	0	27:10	28
გიმარაეში	12	8	1	3	20:8	25
რიუ ავე	12	7	2	3	22:17	23
ბენფიკა	12	5	5	2	16:10	20
სპორტინგი	12	5	5	2	12:7	20
ბრაგა	12	4	4	4	17:15	16
სალგეირუში	12	3	6	3	14:12	16
ამადორა	12	4	4	4	11:15	16
ფარენსე	12	3	6	3	12:14	15
მარიტიმუ	12	4	3	5	13:14	15
კამპომაიორ.	12	4	3	5	13:17	15
ვარზიმი	12	3	5	4	8:15	14
ლეცა	12	3	4	5	12:15	13
აკადემიკა	12	3	4	5	10:13	13
ბოავიშტა	12	2	6	4	7:10	12
სეტუბალი	12	2	4	6	8:14	10
ბელენენსეში	12	1	6	5	7:14	9
შავეში	12	2	2	8	8:17	8

ფეხბურთის რუკასთან

შოტლანდიის ნაკრებისა და „ლიდს იუნატედის" ლეგენდა, 54 წლის ბილი ბრემნერი გუშინ დილით ინფარქტით გარდაიცვალა. ინგლისის ქალაქ დონკასტერის სამეფო კლინიკაში იგი პარასკევს დააწვინეს, მაგრამ მედიკოსთა ჩარევამ ვერ უშველა. თამაწითელი ნახევარმცველი, რომელიც 1974 წელს, „ლივერპულთან" „ჩერითი შილდის" ანუ სუპერთასის შეხვედრაში კევინ კიგანთან ჩხუბისთვის მოედნიდან გააძევეს, შუა მოედნის გენიოსად იყო ცნობილი. ბრემნერმა „ლიდსის" შემადგენლობაში 1959-76 წლებში 587 თამაში ჩაატარა. ორჯერ 1969 და 1974 წლებში გახლდათ ქვეყნის ჩემპიონი, 1972-ში თასს ფლობდა, ორჯერ, 1968 და 1971 წლებში კი ბაზრობათა თასიც (უეფას თასის წინამორბედი) მოიპოვა. 1987 წელს ბრემნერმა „დონკასტერის" მწვრთნელად დაიწყო მუშაობა. 1985 წელს იგი „ლიდსს" დაუბრუნდა, სადაც სამი წელიწადი დაჰყო გუნდის სათავეში. 1987 წელს მისი ხელმძღვანელობით გუნდი ინგლისის თასის ნახევარფინალში გავიდა, სადაც „ქოვენთრისთან" წააგო. 1989 წელს ლეგენდა დონკასტერს დაუბრუნდა.

შოტლანდიის „სელტიკმა" ნორვეგიის ბოლო წლების უძლიერესი გუნდიდან, „როსენბორგიდან" თავდამსხმელი ჰარალდ ბრატბაკი შეიძინა 3 მილიონ 300 ათას დოლარად. 26 წლის ბრატბაკმა, რომელმაც „როსენბორგის" შემადგენლობაში ჩატარებულ 148 მატჩში 127 გოლი შეაგდო, „სელტიკთან" ოთხწლიანი კონტრაქტი გააფორმა.

რუმინეთის ნაკრების კაპიტანმა, ქვეყნის ყველა დროის ერთ-ერთმა უძლიერესმა ფეხბურთელმა, გეორგე ჰაჯიმ განაცხადა, მომავალ წელს მსოფლიოს ჩემპიონატის შემდეგ კარიერას დავასრულებო. 32 წლის ჰაჯი უმაღლეს დონეზე უკვე 12 წელია თამაშობს და ამ ხნის განმავლობაში ნაკრებში ჩატარებულ 107 მატჩში 32 გოლის შეგდება მოასწრო.

შვედეთის „გიოტებორგის" ნახევარმცველი ნიკლას ალექსანდერსონი ინგლისის პრემიერლიგის გუნდმა „შეფილდ უენსდეიმ" იყიდა. „გიოტებორგის" წარმომადგენელმა, ტომას ვერნერსონმა განაცხადა, ინგლისელებმა ჩვენ მილიონ 200 ათასი დოლარი გადაგვიხადესო.

ინგლისის ნაკრების ყოფილმა თავდამსხმელმა პოლ უოლშმა კარიერის დასრულება გადაწყვიტა. პირველი დივიზიონის აუტსაიდერის, „პორტსმუთის" 35 წლის თავდამსხმელმა, რომელმაც კარიერის მანძილზე „ლივერპულში", „ტოტენჰემში" და „მანჩესტერ სიტიში" ითამაშა, მუხლის ტრავმა ორი თვეა ვერ მოირჩინა.

ტუნისის „ეტოილ დუ საჰელმა" აფრიკის თასების თასი მოიპოვა. ფინალში, ორი თამაშის ჯამში მან დაჯაბნა მაროკოს გუნდი „როიალ არმდ ფორსიზ". საპასუხო შეხვედრაში მოგებულმა 1:0-მა ტუნისელებს საბოლოო 2:1 მოუტანა. გოლი 28-ე წუთზე ჩემამიმ გაიტანა.

რუმინეთის ჩემპიონატის მე-19 ტური. რაპიდი (ბუქარესტი) — დინამო (ბუქარესტი) 2:0; ფორესტა — ჰინდია 2:0; ნაციონალი — სპორტული 2:1; რესიტა — ფარული 2:1; ბაკაუ — პეტროლული 2:0; ჟიული — უნივერსიტატეა (კლუჟი) 0:4; ოცელული — გლორია 3:0; უნივერსიტატეა (კრაიოვა) — არჯეში 1:2. სტიაუას და ჩახლაულის მატჩი გადაიდო. 43 ქულით ლიდერობს ოცელული, 42 ქულით მეორეა რაპიდი (ბუქარესტი).

ალბანეთის ჩემპიონატის მე-14 ტური. ბილიში — ტირანა 0:0; პარტიზანი — ალბპეტროლი 5:5; სოპოტი — შკენდერბუ 4:0; ლუშნია — ოლიმპიკი 0:1; შკიპონია — ფლამურტარი 3:2; ვლაჟნია — შკუმბინი 3:2; ლაჩი — ელბასანი 1:0; ტეუტა — ტომორი 3:0; ბესა — აპოლონია 1:0. 29 ქულით ლიდერობს ტირანა, 28 ქულით მეორე-მესამე ადგილებს იყოფენ პარტიზანი და ვლაჟნია.

ძალიან უცნაური კაცი

ცნობილმა ტერი ვენეიბლზმა ინგლისის პირველი დივიზიონის მაჩანჩალა გუნდი „პორტსმუთი" მიატოვა. ვენეიბლზი „პორტსმუთში" თავმჯდომარე და საფეხბურთო საქმეთა დირექტორი იყო. კლუბის მიერ გავრცელებულ განცხადებაში წერია, რომ მას კონფლიქტი მოუვიდა მენეჯერ-დირექტორთან მარტინ გრეგორისთან. მარტინ გრეგორი ის პიროვნებაა, რომელმაც ვენეიბლზი 1996 წელს მიიწვია „პორტსმუთში".

მაშ ასე, განსწავლული პროფესიონალის კარიერაში მორიგი უცნაური ფურცელი ჩაიწერა. ზემოთ ვახსენეთ, რომ ვენეიბლზმა „პორტსმუთი" მიატოვა. ამ, პირველი ცნობის გავრცელებიდან ზუსტად ათი წუთის შემდეგ სააგენტო „როიტერმა" მსოფლიოს მეორე ამბავი მოსდო, ვენეიბლზი კლუბის თავმჯდომარეობიდან წასვლას აღარ აპირებსო. მეორე ცნობის თანახმად ის ითვალისწინებს კლუბში თავის მდგომარეობას და ასე, ერთი ხელის დაკვრით გაქცევას არ კადრულობს.ვენეიბლზი რამდენიმე დღე იფიქრებს და მომავლის ბედს მერე გადაწყვეტს.

ტერი ვენეიბლზი

ვენეიბლზი, როგორც მოგეხსენებათ, „პორტსმუთში" მუშაობის პარალელურად სხვა საქმითაც იყო დაკავებული. იგი ავსტრალიის ეროვნულ გუნდს ედგა სათავეში. დიდი ხანი არაა მას მერე, რაც ვენეიბლზისეულმა ავსტრალიამ მსოფლიოს ჩემპიონატის ფინალურ ეტაპზე თამაშის შესაძლებლობა გაუშვა ხელიდან. ავსტრალია ირანელებთან საპასუხო შეხვედრაში 2:0-ს იგებდა, მაგრამ ბოლოს ორჯერ გაუშვა და ვინაიდან პირველი მატჩის ანგარიში 1:1 იყო, მეტოქის მოედანზე გატანილი მეტი გოლის წესით საფრანგეთის საგზური ირანს ერგო.

საგულისხმოა, რომ ზემოხსენებულმა გრეგორიმ, რომელიც „პორტსმუთის" წინა თავმჯდომარე გახლდათ ვენეიბლზს კლუბის აქციათა 51 პროცენტი თავად შესთავაზა, მაგრამ გასული კვირის მიწურულს განაცხადა წილის გადაცემა ჩაიშალა, რადგან ვენეიბლზს სამენეჯერო ხელშეკრულებისთვის ხელი არ მოუწერიაო. რომ მოეწერა, შეიქმნებოდა გარკვეული გარანტია იმისა, რომ ვენეიბლზი „პორტსმუთში" დიდი ხნით რჩება.

კლუბის განცხადებაში აღნიშნულია, რომ მისტერ ვენეიბლზის მომავალი გეგმების დაუსრულებელი ბუნდოვანების გამო მას აქციები გადაეცემა მხოლოდ კონტრაქტზე ხელმოწერის შემდეგ. თუ ვენეიბლზი თავის დღევანდელ მოვალეობებს თავს აარიდებს,. მაშინ გრეგორების ოჯახი უახლოეს დღეებში გაარკვევს კლუბის ფინანსური მდგომარეობის ბედს.

ნიშანდობლივი ის გახლავთ, რომ „პორტსმუთმა" გასულ კვირაში ფეხბურთელებს ხელფასები ვერ გადაუხადა. შეჩერებულია სტადიონზე ახალი ტრიბუნის მშენებლობაც.

ვენეიბლზმა ამასწინათ განაცხადა, რომ შუა სეზონში გუნდის მიტოვებას არ აპირებდა, თუმცა ისიც აღიარა, რომ საქმეს სათანადო დროს ვერ უთმობდა. „პორტსმუთის" გულშემატკივართა განცხადებით იგი საჭირო დროის 10 პროცენტსაც კი არ ატარებდა სამსახურში.

— უმთავრესი პრობლემა ფინანსური გახლავთ. ამას, „პორტსმუთში" მოსვლის პირველივე დღიდან ვაცხადებ. ვცდილობ ბიზნესის საქმეებში მოთმინებით აღვიჭურვო და ვიმედოვნებ ყველაფერი სასიკეთოდ მოვატრიალო — განაცხადა წინა კვირაში ვენეიბლზმა, რომლის 18 თვიან, ავსტრალიურ კონტრაქტს ვადა 1998 წლის ივლისში გაუდის.

შეგახსენებთ, რომ ტერი ვენეიბლზი ევროპის გასულ ჩემპიონატზე ინგლისის ეროვნული გუნდის თავკაცი იყო და ნახევარფინალს მიაღწია. უფრო ადრე იგი ლონდონის „ტოტენჰემ ჰოთსპურში" მუშაობდა. იქ 1987 წელს მივიდა. 1991-ში კლუბის აღმასრულებელ შეფად დანიშნეს, მაგრამ თავმჯდომარესთან, ალან შუგართან უსიამოვნება მოუვიდა და 1993 წელს თანამდებობიდან გაანთავისუფლეს. „ტოტენჰემამდე" ვენეიბლზი ესპანეთში, „ბარსელონას" მწვრთნელად მუშაობდა. ერთიხანობა „კრისტალ პალასსაც" წვრთნიდა.

საფრანგეთი

XIX ტური

მეცი 2:0 შატორუ

1:0 როდრიგესი (27), 2:0 პირესი (40)

მონაკო 2:1 ლიონი

0:1 კანუ (20), 1:1 ჯეტუ (70), 2:1 ტრეზეგე (84)

კანი 0:1 პსჟ

0:1 რაი (87)

ლე ავრი 0:1 ლანსი

0:1 ვაირელი (67)

სტრასბური 0:1 გინგამი

0:1 მორეირა (37)

რენი 0:0 ბორდო

ოსერი 3:1 ნანტი

1:0, 2:0 გივარში (43, 65), 3:0 დიომედე (76), 3:1 კარიერე (90)

მარსელი 0:0 მონპელიე

ბასტია 0:0 ტულუზი

მონაკო	19	12	2	5	33:18	38
მეცი	19	11	5	3	30:17	38
პსჟ	19	11	4	4	31:16	37
მარსელი	19	10	4	5	25:14	34
ლანსი	19	10	4	5	28:22	34
ბორდო	19	8	8	3	24:19	32
ოსერი	19	9	2	8	31:26	29
ბასტია	19	7	7	5	21:15	28
ლიონი	19	8	2	9	23:23	26
ტულუზი	19	6	6	7	16:23	24
მონპელიე	19	5	8	6	18:20	23
გინგამი	19	6	5	8	18:21	23
ნანტი	19	5	5	9	18:24	20
სტრასბური	19	4	6	9	19:27	18
შატორუ	19	5	3	11	17:31	18
რენი	19	4	5	10	20:32	17
ლე ავრი	19	2	10	7	17:23	16
კანი	19	4	2	13	18:36	14

ბომბარდირები

სტეფან გივარში (ოსერი)	12
ვიქტორ იკპება (მონაკო)	12
ლილიან ლასლანდი (ბორდო)	11
დავიდ ტრეზეგე (მონაკო)	11

შოტლანდია

მე-16 ტური. აბერდინი — სტ. ჯონსტონი 1:1; დანდი იუნ. — დანფერმლაინი 0:0; ჰართსი — მოზერველი 2:0; კილმარნოკი — სელტიკი 0:0; რეინჯერსი — ჰიბერნიანი 1:0

ჰართსი	15	12	0	3	37:17	36
რეინჯერსი	16	10	5	1	42:18	35
სელტიკი	15	9	2	4	26:12	29
დანდი იუნ.	15	5	5	5	27:24	20
დანფერმლაინი	16	5	5	6	21:32	20
სტ. ჯონსტონი	16	5	4	7	17:23	19
კილმარნოკი	16	5	3	8	15:32	18
ჰიბერნიანი	16	3	4	9	21:25	13
მოზერველი	16	3	4	9	20:29	13
აბერდინი	15	2	6	7	15:29	12

ჰოლანდია

აიაქსი 1:0 როდა

1:0 ბაბანგიდა (11)

აიაქსი: ვან დერ სარი, ბლინდი, ოლისე, ფ. დე ბური, რ. დე ბური, [illegible], დანი, ვიჩხე, ბაბანგიდა, ჰუქსტრა, არველაძე

სიტარდი 1:0 ტვენტე

1:0 ჰამინგი (18)

ბრედა 1:2 სპარტა

0:1 იალიენსი (47), 0:2 დე ნოაიერი (49), 1:2 მილიჩიჩი (69)

ჰერენვენი 0:0 გრააფსხაპი

ნაიმეგენი 3:2 ფეიენოორდი

1:0 ჰესპი (13), 1:1 ნელისე (19), 2:1 ვან ეაიკერენი (42), 2:2 ვან გასტელი (47პ), 3:2 ლოკი (75)

უტრეხტი 5:3 ვიტესი

0:1 რეუზერი (27), 1:1 მოლსი (31), 1:2 პეროვიჩი (33), 2:2 მოლსი (61), 3:2 ვან ნიუვკერკი (66), 4:2 რობემონდი (72), 5:2 ვან ნიუვკერკი (78), 5:3 მახლასი (80პ)

ტილბურგი 4:1 ეინდჰოვენი

0:1 დე ბილდე (19), 1:1 ვაინშარდი (24), 2:1 სანუ (33), 3:1 ვაინშარდი (74), 4:1 არტსი (89)

გრონინგენი 2:3 მაასტრიხტი

0:1 ტაიჟო (10), 0:2 ლუიპერსი (22), 0:3 ნიგაარდი (24), 1:3, 2:3 ბომბარდა (37, 49)

აიაქსი	18	17	1	0	56:4	52
ეინდჰოვენი	18	10	7	1	52:21	37
ვიტესი	18	10	5	3	45:29	35
ჰერენვენი	18	9	5	4	28:21	32
ფეიენოორდი	18	9	4	5	29:21	31
ტილბურგი	18	9	3	6	32:23	30
სპარტა	18	6	6	6	33:32	24
უტრეხტი	17	7	2	8	34:39	23
სიტარდი	18	7	2	9	24:34	23
ნაიმეგენი	19	7	1	11	22:40	22
გრააფსხაპი	19	5	6	8	22:19	21
ტვენტე	17	5	6	6	19:20	21
ბრედა	18	6	3	9	20:24	21
როდა	18	5	4	9	23:26	19
მაასტრიხტი	18	5	2	11	19:44	17
გრონინგენი	18	3	6	9	22:34	15
ვალვაიკი	18	3	6	9	22:38	15
ვოლენდამი	18	2	5	11	13:46	11

ამხანაგური მატჩი

ს. აფრიკა 1:2 ბრაზილია

0:1 რომარიო (10), 0:2 ბებეტო (37), 1:2 მაკალელე (72)

სიკვდილი ამერიკას!

ამერიკის შეერთებული შტატები და ირანი, გასულ ხუთშაბათს, მარსელში გამართულმა კენჭისყრამ მსოფლიოს ჩემპიონატზე ერთ ჯგუფში შეჰყარა. ამერიკელთა და ირანელთა გარდა იმავე F ჯგუფში მოხვდნენ გერმანია და იუგოსლავია. უდავოა, რომ ფავორიტები სწორედ ევროპის წარმომადგენლები არიან. განსაკუთრებული თუ არაფერი მოხდა (ან კი რა უნდა მოხდეს), მერვედფინალში ისინი გავლენ, ასე რომ თითქოს ამ ჯგუფში ინტრიგას არც უნდა ველოდეთ, მაგრამ საქმეც ისაა, რომ ხუთშაბათის მერე ყველაზე მეტს სწორედ F ჯგუფზე წერენ და ლაპარაკობენ. მიზეზი სპორტში არ უნდა ვეძიოთ, მიზეზი პოლიტიკაა. აშშ და ირანი მტრები არიან.

ამერიკელთა და ირანელთა საფეხბურთო მეტოქეობის გამო ჟურნალისტებმა აშშ-ის სახელმწიფო დეპარტამენტის პრეს-ატაშეს ჯეიმს ფოლის მიაკითხეს. ფოლიმ ორივე ქვეყნის ნაკრებს მიულოცა შესარჩევი ეტაპის დაძლევა და განაცხადა, რომ ამერიკელებს ირანელ ადამიანებთან ურთიერთობაში რაიმე პრობლემა არასდროს ჰქონიათ.

— ძლიერ სამწუხაროა, რომ 1979-81 წლების მძევალთა კრიზისის გამო ჩვენ იძულებულნი გავხდით ჩავრეულიყავით და შეგვეწყვიტა ის შესანიშნავი ურთიერთობა, რომელიც ჩვენს ხალხებს შორის იყო ჩამოყალიბებული. მიზეზი ირანის მთავრობის ძალზე საშიში და დესტაბილიზაციისკენ მიმართული პოლიტიკა გახლდათ. თუ საფეხბურთო მატჩი გვაჩვენებს, რომ ჩვენ ერთმანეთთან ცივილიზებული ურთიერთობა შეგვიძლია, ამას მხოლოდ მივესალმებით — განაცხადა ფოლიმ.

ამერიკის შეერთებულმა შტატებმა ბევრჯერ სცადა ირანთან მოლაპარაკების დაწყება. როდესაც ირანი და ერაყი ომობდნენ, იგი საიდუმლოდ, იარაღით ამარაგებდა ირანელთა არმიას, მაგრამ ურთიერთობათა დათბობა ვერაფერმა გამოიწვია. ირანის ლიდერები მარად ერთგულნი რჩებოდნენ ისლამური რევოლუციის ლიდერის, აიათოლა ხომეინის ანტიამერიკული განწყობილებისა და ნებისმიერ მოლაპარაკებას სათავეშივე ახშობდნენ.

აშშ-ის ფეხბურთის ფედერაციის პრეზიდენტმა ალან როზენბერგმა ბრძანა, რომ მისი ქვეყნის და ირანის ნაკრებების შეხვედრა საფეხბურთო დიპლომატიის ნიმუშად იქცევა და დამტკიცდება, რომ სპორტის ყველაზე პოპულარული სახეობა პოლიტიკურ მტრობაზე ამაღლდება.

— გვეძლევა ჩინებული საშუალება იმის საჩვენებლად, რომ ფეხბურთის ქომაგებს სძალუძთ ის, რაც მთავრობებს არ შეუძლიათ. გულშემატკივრები იქნებიან შემართებულნი, პატრიოტულნი, მაგრამ არა მოძალადენი — თქვა როზენბერგმა.

სხვა წყაროებზე დაყრდნობით ამბობენ, როზენბერგმა ასეთი რამეც თქვაო: ერთადერთი, რითაც ფიფა ჩვენი და ირანელების შეხვედრას დაამშვენებს, იქნება ის, თუ ფიფა ერაყელ მსაჯს დაგვინიშნავს.

წილისყრის დამთავრებისთანავე მოცემულ ინტერვიუში ამერიკელთა ნაკრების მწვრთნელმა სტივ სემპსონმა განაცხადა, რომ შეეცდება შუა აზიის რომელიმე ქვეყნის გუნდთან ამხანაგური თამაში გამართოს. მაგალითად მან საუდის არაბეთი ახსენა. სემპსონის თქმით ეს მის გუნდს თამაშის იქაურ სტილთან შეჩვევაში დაეხმარება.

— ირანი პოლიტიკური თვალსაზრისით პრობლემას არ წარმოადგენს, საფეხბურთო თვალსაზრისით კი პრობლემაა. ამ ქვეყანას ძლიერი, ძნელად დასამარცხებელი გუნდი ჰყავს. არა მგონია, ჩვენს ფეხბურთელებს მოედანზე გასვლის წინ პოლიტიკა გაახსენდეთ. იმედი მაქვს პოლიტიკა არავის ეხსომება — თქვა სემპსონმა.

თეირანში კი რელიგიურმა ლიდერმა, აიათოლა აჰმად ჯანათიმ პარასკევს ქადაგებაში განაცხადა, რომ ირანის ნაკრების მსოფლიოს ჩემპიონატის ფინალურ ეტაპზე მოხვედრა ისლამის პოლიტიკური გამარჯვებაა. მისი თქმით ირანის საფეხბურთო გუნდის წარმატებას ოთხი მხარე აქვს, ერთ-ერთი მათგანი პოლიტიკურია.

— მათ უნდოდათ ჩვენ მსოფლიოს ჩემპიონატის ფინალური ეტაპის მიღმა დავეტოვებინეთ, რათა ირანის დროშას არ ეფრიალა. ჩვენი დროშის ხილვა მათთვის მწარეა. მაშასადამე, ეს გამარჯვება პოლიტიკურიც გახლავთ — ბრძანა აიათოლამ, რომელსაც არ დაუზუსტებია, ვინ არიან „ისინი". ვის, „მათ" არ უნდოდათ ირანის ნაკრების მსოფლიოს ჩემპიონატის ფინალურ ეტაპზე გასვლა, გაურკვეველი დარჩა. თუმცა, მლოცველთა თუ მსმენელთა ჯარმა ომახიანად შეჰყვირა: სიკვდილი ამერიკას, სიკვდილი ისრაელს.

ირანში საფეხბურთო ეიფორიამ კულმინაციას მას მერე მიაღწია, რაც ამ ქვეყნის ნაკრებმა ავსტრალიასთან პაექრობაში მოიპოვა საფრანგეთში თამაშის უფლება. შეგახსენებთ, რომ ირანი გახლდათ ბოლო, ოცდამეთორმეტე ქვეყანა მსოფლიოს პირველობის დასკვნითი ეტაპის საგზური რომ მოიგო.

ახლა ისლამური სახელმწიფოს გუნდი ამერიკელებთან საფეხბურთო ბრძოლისთვის ემზადება. ეს ბრძოლა 21 ივნისს ლიონში, საქართველოს დროით 24 საათზე გაიმართება.

სარბიელი
სპორტული გაზეთი
გამოდის ორშაბათობით, სამშაბათობით, ხუთშაბათობითა და შაბათობით

მთავარი რედაქტორი
ზურაბ ფოცხვერია
რედაქტორი
თამაზ მიგრიაული
სარედაქციო კოლეგია:
ილია ბაბუნაშვილი
ვახტანგ ბზიკაძე
ზაალ გიგინეიშვილი
ზურაბ მექველია

ფეხბურთის განყოფილება:
ლაშა გოდუაძე, კობა ინასარიძე, მამუკა კვანტალიანი, მერაბ მამულაშვილი, ონისე შინჯიკაშვილი
სხვა სახეობათა განყოფილება:
ილია მხეიძე, ავთანდილ სვანიძე, ლევან ჯავახიშვილი
კორესპონდენტი ქუთაისში
იუზა კაციტაძე
კორესპონდენტი ლონდონში
დავით მჭედლიშვილი
ფოტორეპორტიორები:
გურამ დოლენჯაშვილი
ბადრი კეთილაძე
სტილისტები: მაია აბზიანიძე, ნათელა გიორგობიანი
კომპიუტერული ცენტრი:
ელენე გელუტაშვილი, ნინო დევაძე, სვეტა დევაძე, ლევან ჩხეიძე, გიორგი ხარატიშვილი, ბელა ხატიაშვილი, გურამ ხელაშვილი
გამომშვები ზურაბ ინაშვილი

დირექტორი
გიორგი ოქრომჭედლიძე

დამფუძნებელი: შეზღუდული პასუხისმგებლობის საზოგადოება — საგამომცემლო ფირმა „მარდი"
რედაქციის მისამართი: თბილისი, ალ. ყაზბეგის გამზირი 42, II კორპუსი, IV სართული. საფოსტო მისამართი: თბილისი - 79, საფოსტო ყუთი 208. ტელეფონი: 39 48 29