

გიორგი ჯავახიშვილი

აღკვეთილად  
ხანის  
ქართული  
სველები

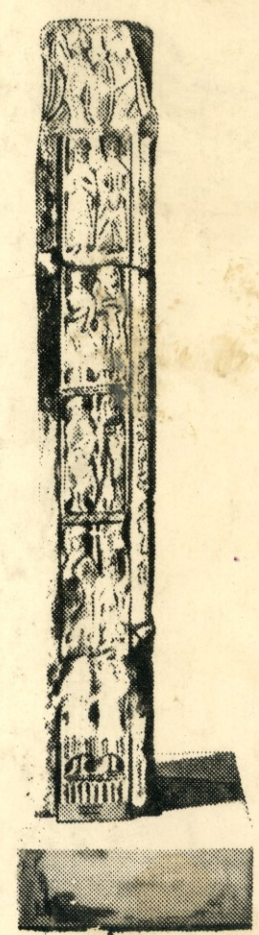

გიორგი ჯავახიშვილი  
ადრეოლოგიური  
ხანის  
ქართული  
სცენები

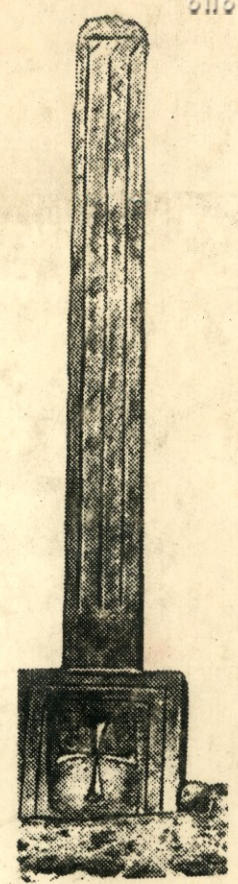
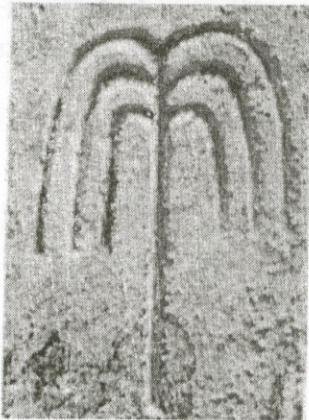

თბილისის უნივერსიტეტის გამომცემლობა  
თბილისი 1998

თბილისი  
1998

63.3(2Г)+85.1 (2Г)  
ჯ 145

წიგნში პირველადაა თავმოყრილი ადრეფეოდალური ხანის ქართული მცირე ფორმის პლასტიკის ნიმუშები - სტელები. ისინი დაჯგუფებულია ისტორიული პროვინციების მიხედვით (ქვემო ქართლი, შიდა ქართლი, სამცხე-ჯავახეთი), მოცემულია მათი მოკლე აღწერილობა და ცნობები მათ შესახებ.  
განკუთვნილია საქართველოს ისტორიითა და ხელოვნებით დაინტერესებული ფართო მკითხველისათვის.

В книге впервые собраны вместе образцы малой пластики Грузии раннефеодального времени - стеллы. Они сгруппированы по историческим провинциям (Квемо Картли, შიდა Картლი и Самцхе-Джавахети).

Предназначена для специалистов и широкого круга читателей, интересующихся историей и искусством Грузии.

რედაქტორი პროფ. პ. შ ა ქ ა რ ა ი ა  
რეცენზენტები: პროფ. გ. ა ბ რ ა მ ი შ ვ ი ლ ი, დოც. † გ. ხ უ ც ი შ ვ ი ლ ი

F 4763  
4

საქართველოს  
ბიბლიოთეკის  
გამომცემლობა

© თბილისის უნივერსიტეტის გამომცემლობა. 1998

ჯ 0503020906  
M 608(06)-98

## შემოკლებათა განმარტება

- ს.ს. მ. – ს. ჯანაშიას სახელობის საქართველოს სახელმწიფო მუზეუმი  
ს.ხ.ს. მ. – შ. ამირანაშვილის სახელობის საქართველოს ხელოვნების სახელმწიფო მუზეუმი  
ქ.ხ.ი.ი. – გ. ჩუბინაშვილის სახელობის ქართული ხელოვნების ისტორიის ინსტიტუტი

## СОКРАЩЕНИЯ

- Г.М.Г. – Гос. музей Грузии им. С.Н. Джанашиа  
Г.М.И.Г. – Гос. музей Искусств Грузии им. Ш.Я. Амиранашвили  
И.И.Г.И. – Институт Истории Грузинского Искусства им. Г.Н. Чубинашвили

## წინასიტყვაობა

წინამდებარე ნაშრომში თავმოყრილია ცნობილი თუ ბოლო ხანებში აღმოჩენილი ადრეშუასაუკუნეების სტელები და მათი ფრაგმენტები; მათი უმრავლესობა დაცულია საქართველოს მუზეუმების საცავებში, ნაწილი დარჩენილია ადგილებზე.

სტელების დანიშნულება, მათი როლი ადრეული შუასაუკუნეების კულტურულ ცხოვრებაში, შეიძლება ითქვას, გარკვეულია ნაშრომებში, სადაც ისინი განხილულია სხვადასხვა ასპექტში; მაგრამ ერთად თავმოყრილი აქამდე არ ყოფილა. წინამდებარე ნაშრომის მიზანს სწორედ ეს შეადგენს. აქვე გვინდა დავძინოთ, რომ ოთხი წლის მუშაობის შედეგად მოპოვებულმა მასალამ ჩვენ წინაშე წამოჭრა ხელოვნებათმცოდნეობის თვალსაზრისით სტელების უფრო დეტალურად და ღრმად შესწავლის საკითხი, რაც ალბათ მომავლის საქმეა.

ბუნებრივია, ასეთი შრომატევადი სამუშაოს ჩატარება გაგვიძნელებოდა, რომ არა ის დახმარება, რომელიც გაგვიწიეს ვარძიის არქეოლოგიური ექსპედიციის ხელმძღვანელმა, არქიტექტურის მეცნ. კანდიდატმა გ. გაფრინდაშვილმა და მისი ექსპედიციის წევრებმა, აგრეთვე ახალციხის მუზეუმის თანამშრომლებმა. მადლობა გვინდა მოვახსენოთ დმანისის არქეოლოგიური ექსპედიციის ხელმძღვანელს, ისტორიის მეცნიერებათა კანდიდატს ვ. ჯაფარიძეს და მისი ექსპედიციის წევრებს, ძეგლთა დაცვის მთავარი სამმართველოს ინსპექციის უფროსს ბაადურ კუპრეიშვილს.

ასევე დიდი დახმარება გაგვიწია ხელოვნების მუზეუმის თანამშრომელმა, ქვის ფონდის მცველმა მაყვალა შამათავამ. მადლობელი ვართ აგრეთვე ს. ჯანაშიას სახ. სახელმწიფო მუზეუმის ქვის ფონდის მცველის, ისტორიის მეცნიერებათა კანდიდატის ვ. ცისკარიშვილისა.

სტელები საქართველოში ადრეული ხანის ქრისტიანული, ქვისგან გამოკვეთილი საკულტო ძეგლებია. მათი აღმართვის ჩვეულება უნდა მომდინარეობდეს ქრისტიანობის გავრცელების დროიდან და თავდაპირველად გამოხატავდა ამ ახალი სარწმუნოების აღიარებას - ნათელვებას. სტელები იდგმებოდა ღია ცის ქვეშ, დამოუკიდებლად, ხშირად ეკლესიის გვერდით აღმოსავლეთის მხარეს.

დღემდე შემორჩენილი სტელების უმრავლესობა ბრტყელ ბალიშზე და კუბურ კვარცხლბეკზე დამყარებული და ჯვრით დაგვირგვინებული სხვადასხვა ზომის ოთხწახნაგა სვეტია. ყველაზე მაღალი 6 მ სიმაღლისაა (ბრდაძორის სტელა, მარნეულის რ-ნი; ტაბ. XXI, XXII). მეტწილად კი, მათი სიმაღლე 2-4 მ შორის მერყეობს; არის მცირე ზომის 1 და 2 მ სიმაღლის სტელებიც. სტელების ბაზისა და სვეტის წახნაგები შემკულია დაბალი რელიეფური გამოსახულებით. ნაწილს აქვს მხოლოდ სარწმუნოებრივ-სიმბოლოური და დეკორატიული რელიეფები - მედალიონში ჩასმული და აყვავებული ჯვარი; ჯვრიანი შტანდარტი ვაზის ნაყოფითა და ფოთლით, სხვადასხვა მცენარეული და გეომეტრიული სახეები, ნაწილს აგრეთვე - ფიგურული კომპოზიციები, ადებული ძველი და ახალი აღთქმიდან და, ხშირად, წმინდანების, სასულიერო და საერო პირების - ქტიტორების გამოსახულებები. ბაზებსა და სვეტებზე ამოკვეთილია სხვადასხვა შინაარსის წარწერები.

სტელებმა მკვლევართა ყურადღება მიიქცია საუკუნის დამდეგიდან. 1916 წელს იაკობ სმირნოვი სომხეთში მოგზაურობის დროს შემთხვევით გაეცნო სტელებს. მან სპეციალური გამოკვლევა მიუძღვნა სომხეთის ამ ძეგლებს; შეიძლება ითქვას, რომ ეს არის პირველი მეცნიერული გამოკვლევა სტელების შესახებ; სამწუხაროდ, ის დღემდე არ გამოქვეყნებულა.<sup>1</sup>

1936-37 წლებში ლ. მუსხელიშვილმა ქვემო ქართლში, დმანისის რაიონში, მაშავერასა და დამბლუტის წყლის ხეობაში, აღმოაჩინა და გათხარა მანამდე უცნობი, მეტად საინტერესო არქეოლოგიური და არქიტექტურული ძეგლები. ამასთან ერთად, მიკვლევულ იქნა რამდენიმე სტელა და სტელის ფრაგმენტი. ეს ძეგლები გამოქვეყნებულია მუსხელიშვილის ფუნდამენტურ ნაშრომებში,<sup>2</sup> სადაც ისინი ისტორიულ-არქეოლოგიური თვალსაზრისით არის განხილული.

დაწვრილებით არის განხილული „ქვაჯვარები“ და მათ შესახებ არსებული ლიტერატურა პროფ. ვ. თოფურის ნაშრომში.<sup>3</sup> აქ თავმოყრილია პირადად ავტორისა და აგრეთვე სხვა მეცნიერების მიერ ნანახი და რეგისტრირებული ყოველგვარი სახეობის „ქვაჯვარა“ და მათ შორის ქვის სვეტებიც. ვ. თოფურია მოკლედ მიმოიხილავს ჯვრის კულტის წარმოშობასა და ჯვრის სხვადასხვა სახეობას. დასკვნაში ჩამოყალიბებულია დაკვირვებები „ქვაჯვართა“ გავრცელებაზე, მათ ფორმებზე, ხასიათისა და მნიშვნელობის ცვალებადობაზე, სწოვანებაზე.

ხელოვნებათმცოდნეობის თვალსაზრისით სტელების შესწავლას პირველად იწყებს აკად. გ. ჩუბინაშვილი. სტელების გავრცელების ხანას გ. ჩუბინაშვილი განსაზღვრავს ოთხი საუკუნით (V-VIII სს), აყენებს მათ სომხეთის ასეთივე ძეგლების გვერდით, და სრულიად გარკვეულ ადგილს მიუჩენს ქართული პლასტიკის ძეგლთა შორის,<sup>4</sup> მის მიერ მიღებული დასკვნები ემყარება იმ დროისათვის ცნობილი სტელების მხატვრულ-სტილისტურ ანალიზს. სტილის მხატვრული ანალიზი გ. ჩუბინაშვილს გადრმავეებული აქვს მონოგრაფიაში „ბოლნისის სიონი“,<sup>5</sup> სადაც განხილულია ამ ძეგლზე აღმოჩენილი სტელები და სტელების ფრაგმენტები. ბოლნისის სტელების შემკულობაში ხმარებული მოტივების შესწავლისას ავტორს წარმოდგენილი აქვს მათი სტილის უმთავრესი დამახასიათებელი თვისებები, გამოყენებული ტექნიკური და მხატვრული ხერხები, ასევე მათი უახლესი პარალელები ქართული, სომხური, სირიული და დასავლური ჯგუფის ადრექრისტიანული ხანის ხელოვნების ძეგლებთან. აკად. გ. ჩუბინაშვილმა გვაჩვენა ის გზა, რომლითაც უნდა განვითარებულიყო სტელების ხელოვნებათმცოდნეობითი შესწავლა. ხელოვნებათმცოდნეობის კუთხით აქვს შესწავლილი სტელები ნ. ჩუბინაშვილს მონოგრაფიაში „ხანდისი“. ხანდისის სტელის მაგალითზე ნ. ჩუბინაშვილი ეხება ადრექრისტიანული ხანის ქართულ ხელოვნებაში რელიეფის განვითარების პრობლემებს.<sup>6</sup> ბოლოდროინდელი

1 გ. ჩუბინაშვილი, ქართული ხელოვნების ისტორია, ტ. I, 1936, გვ. 212.

2 ლ. მუსხელიშვილი, არქეოლოგიური ექსპედიციები მაშავერას ხეობაში, თბილისი, 1941; მისივე, ბოლნისი, ენიმკის შობაზე, ტ. III, 1938.

3 ვ. თოფურია, ქვაჯვარანი საქართველოში: მასალები საქართველოსა და კავკასიის ისტორიისათვის, ნაკვეთი IV, 1942.

4 გ. ჩუბინაშვილი, დასახ. ნაშრომი, გვ. 211-216.

5 გ. ჩუბინაშვილი, ბოლნისი, ენიმკის შობაზე, ტ. IX, 1940.

6 Н. Г. Чубинашвили, Хандиси, т. I, 1972.

პუბლიკაციებიდან აღსანიშნავია კ. მაჩაბლის სამეცნიერო სტატიები, მიძღვნილი სტელების რელიეფებისადმი.<sup>7</sup> ავტორი ცალკეული სტელების რელიეფების იკონოგრაფიული და სტილისტური ანალიზის საფუძველზე ახასიათებს ადრეფეოდალურ ქართულ პლასტიკას და განსაზღვრავს მისი განვითარების თავისებურებას. ამ გამოკვლევების შედეგად ქართული სტელები ექცევა ადრექრისტიანული ხანის ძეგლების წრეში.\*

მნიშვნელოვანი ადგილი აქვს დათმობილი სტელებს ისტორიულ-არქეოლოგიურ გამოკვლევებში. ასეთებია, მაგალითად, ვ. ჯაფარიძის მონოგრაფია,<sup>8</sup> სადაც გაშუქებულია დმანისის არქეოლოგიური ექსპედიციის მიერ აღმოჩენილი როგორც არქიტექტურული ძეგლები, ასევე სტელები; ჯ. ამირანაშვილის მონოგრაფია ბოლნისის რაიონის „ლამაზი გორის“ ძეგლების შესახებ.<sup>9</sup>

სამეცნიერო ლიტერატურაში სტელები სხვადასხვა სახელწოდებით იხსენიება: „ქვის სტელა“,<sup>10</sup> „ოთხ-წახნაგა ბოძი“, „სვეტი“,<sup>11</sup> „ქვაჯვარი“,<sup>12</sup> „ქვაშვეთი“.<sup>13</sup> მათი დანიშნულების შესახებ სხვადასხვა აზრია: აკად. გ. ჩუბინაშვილი მათ მემორიალურ ძეგლებად მიიჩნევს, ნ. ჩუბინაშვილი თვლის, რომ სტელები ადრეულ ხანაში საკულტო ძეგლებს წარმოადგენდნენ, აღ. ჯავახიშვილი კი სტელებს საკულტო-მემორიალურ ძეგლებს უწოდებს. თავის დროზე საინტერესო მოსაზრება წამოაყენა ლ. მუსხელიშვილმა: „ჩვენ გვაქვს ბოლნური მედალიონებით შემკული სტელები, რომლებიც უფრო საფლავის ძეგლებს გავს“ - წერს იგი. ეს მოსაზრება ფაქტიურად ვერ იქნა დამტკიცებული და ამიტომ არ არის გაზიარებული ამ პრობლემით დაინტერესებულ მეცნიერთა მიერ.

ახალი აღმოჩენები უფრო ზრდის სტელების მიმართ ინტერესს. ჩვენ მხედველობაში გვაქვს ღუშეთის რაიონის სოფ. დავათის მახლობლად ღვთისმშობლის ეკლესიის ბურჯში ჩამენებული სტელები.<sup>14</sup> სტელის ფრაგმენტი გარდაბნის რაიონის სოფ. საცხენისიდან (ამჟამად ორივე სტელა ინახება სახ. მუხეშუმში), სტელის ფრაგმენტი ნაეკლესიარ „ბერიჯკრიდან“<sup>15</sup> (ახალგორის რ-ნი, ამჟამად ინახება ახალგორის მხარეთმცოდნეობის მუხეშუმში), სტელის კაპიტელი და ტანის ფრაგმენტი დმანისის რ-ნის სოფ. გორადან (ამჟამად ინახება საქ.სახ.მუხეშუმში)<sup>16</sup> და სხვა. ფიგურული რელიეფებითა და ორნამენტებით შემკული სტელებით ყველაზე უფრო მდიდარი ჩანს ისტორიული ქვემო ქართლი, სამცხე-ჯავახეთი და შედარებით მცირე რაოდენობით გვხვდება ისინი შიდა ქართლის ტერიტორიაზე.

როგორც აღვნიშნეთ, სტელები შემკული იყო ფიგურული რელიეფებითა და ორნამენტებით. ქართული ქანდაკება განვითარების ადრეულ ხანაში ფართოდ სარგებლობდა ახლო აღმოსავლეთის ქრისტიანული სახელმწიფოებიდან გადმოღებული იკონოგრაფიით. ამასთან ერთად, სტელების მხატვრულ გაფორმებაში მნიშვნელოვანი ადგილი ეკავა მემკვიდრეობით მიღებულ წარმართული ეპოქის სასანური და გვიანანტიკური ხანის გამომხატველობით მოტივებსა და თემებს; ახალი, ქრისტიანული რელიგიისა და ხელოვნების გავრცელების ხანაში მათ შეიძინეს ორიგინალური გამომსახველობითი ხასიათი და ახალი სემანტიკური მნიშვნელობა. საქართველოს ტერიტორიაზე დღემდე აღმოჩენილი ადრეული სტელები მიეკუთვნება V საუკუნის დასასრულს - VI ს. დასაწყისს (ბოლნისის სიონი, „ლამაზი გორა“). ფართო გავრცელება ჰპოვეს მათ VI საუკუნესა და VII საუკუნის I ნახევარში.

სტელების რელიეფურ დეკორში ვლინდება ადრეფეოდალური ხანის ტაძრების ფასადების რელიეფის

7 კ. მ ა ჩ ა ბ ლ ი, ძველი ქართული პლასტიკის საწყისებთან, „საბჭოთა ხელოვნება“, 1985, N 10; ადრეფეოდალური ხანის ქართული პლასტიკის ძეგლები, საბჭოთა ხელოვნება, N 10, 1986, გვ. 46-60; ადრე ქრისტიანული ქართული პლასტიკის განვითარების ზოგიერთი თავისებურება, გ. ჩუბინაშვილის სახ. ქართ. ხელოვნების ისტ. ინსტ. შრომები - ქართული ხელოვნება, 1987, N 8, გვ. 157-165; ქვაჯვარის გამოსახულება ძველ ქართულ ძეგლებზე. „საბჭოთა ხელოვნება“, N 7, 1988, გვ. 63-78.

\* საგანგებო გამოკვლევა მიუძღვნა სტელებს ა. ჯავახიშვილმა. მისი მონოგრაფია - ადრექრისტიანული ხანის ქართული საკულტო-მემორიალური ძეგლები, დაწერილი 1949 წელს, გამოუქვეყნებელი დარჩა.

8 ვ. ჯ ა ფ ა რ ი ძ ე, ადრეული შუასაუკუნეების არქეოლოგიური ძეგლები ქვემო ქართლიდან, „მეცნიერება“, 1981.

9 ჯ. ა მ ი რ ა ნ ა შ ვ ი ლ ი, ადრეფეოდალური ხანის ქართული არქიტექტურისა და რელიეფური ქანდაკების ძეგლები, „მეცნიერება“, 1968.

10 ე. თ ო ფ უ რ ი ა, დასახ. ნაშრ., გვ. 42.

11 ლ. მ ე ლ ი ქ ს ე თ - ბ ე გ ი, მეგალითური კულტურა საქართველოში, გვ. 115.

12 გ. ჩ უ ბ ი ნ ა შ ვ ი ლ ი, დასახ. ნაშრომი, გვ. 214.

13 აღ. ჯ ა ვ ა ხ ი შ ვ ი ლ ი, დასახელებული ნაშრომი.

14 P.M. Р а м и ш в и л и, Г.М. Р ч е у л и ш в и л и и др. Основные результаты работ Жинвальской археологической экспедиции, П.А.И. 1980, Тбилиси, стр. 58, таб. LXXXVIII; კ. წერეთელი, სტელები სოფ. დავათის ღვთისმშობლის ეკლესიიდან, ძეგლის მეგობარი, N 8, 1984, გვ. 43-48; რ. პატარიძე, დავათის ქვა-ჯვარის ქართული ანბანი, „მნათობი“, N 3, 1987; ვ. ნარსიძე, დავათის ქვა-ჯვარი, „მნათობი“, N 4, 1987; ვ. ნარსიძე, დავათის ქვა-ჯვარი (წერილი მეორე), „მნათობი“, N 8, 1987.

15 გ. ო თ ხ მ ე უ რ ი, სტელა ნაეკლესიარ „ბერიჯკრიდან“, მაცნე, ისტორია, არქეოლოგია, ეთნოგრაფია და ხელოვნების ისტორია, N 1, 1987, გვ. 33-39.

16 გ. ჯ ა ვ ა ხ ი შ ვ ი ლ ი, სტელის ფრაგმენტი სოფელ გორადან, „საბჭოთა ხელოვნება“, N 8, 1988.

სტილისტური ნიშნები. როგორც ცნობილია, ამ ხანის ქართული ქანდაკებისათვის დამახასიათებელია მესრულების ორი სტილისტური მანერა: სიბრტყობრივ-დეკორატიული, როცა ფორმა შექმნილია მკვეთრად ჩაჭრილი კონტურული ხაზით და სკულპტურული, როდესაც ფორმას გარკვეული მოცულობითობა აქვს. ქვემო ქართლის სტელების რელიეფებში თავს იჩენს მიდრეკილება ფორმათა მეტი სკულპტურულობისაკენ. აღნიშნული თავისებურება ჩანს როგორც ორნამენტულ გაფორმებაში (მცენარეული და გეომეტრიული მოტივები, ჯვარი, ცხოველთა გამოსახულება: ტაბ. I, სურ. 2; ტაბ. IV, სურ. 2), ასევე ადამიანთა ფიგურების გადმოცემაში (ტაბ. XLIII, სურ. 2). მესრულების სკულპტურული მანერა აქ მნიშვნელოვნად განპირობებულია არა მარტო ფორმათა მოცულობებით, არამედ კონტურული ხაზის ლაკონიზმით, სიმკაცრით, მისი კუთხოვანი ხასიათით; ეს, სტელის სიბრტყის საერთო კომპოზიციის განზოგადებულ გადაწყვეტასთან ერთად, განსაზღვრავს ფორმის სტატიკურობას და აძლიერებს მის სკულპტურულ ხასიათს. ამიტომაცაა, რომ ქვემო ქართლის სტელების რელიეფებში ვლინდება მონუმენტურობის გრძობა. აღნიშნული სტილისტური თავისებურება განსაზღვრავს ქვემო ქართლის ხუროთმოძღვრული ძეგლების რელიეფების ხასიათს. ამის ნათელი ნიმუშებია ბოლნისის სიონის, აკვანების მდიდარი რელიეფური დეკორი (მცენარეული მოტივები, ბოლნური ჯვარი, გეომეტრიული ორნამენტები). ქვემო ქართლის ქანდაკების ნათლად გამოვლენილი სტილისტური ორიენტაცია შესაძლოა მიუთითებდეს აქ საერთო მხატვრული ტრადიციის (სახელოსნო, სკოლა) არსებობაზე.

შიდა ქართლის ტერიტორიაზე დღემდე აღმოჩენილი სტელებიდან ყველაზე ადრეულები VI ს-ს მიეკუთვნება. განსხვავებით ქვემო ქართლის სტელებისაგან, რომელთა დეკორს უმეტესად მცენარეული და გეომეტრიული მოტივები შეადგენდა, შიდა ქართლის სტელების ზედაპირი ძირითადად დაფარული იყო ფიგურული კომპოზიციებით, თუმცა აქაც ხშირად გვხვდება ქვემო ქართლის სტელების მცენარეული და დეკორატიული მოტივების ანალოგიები. შიდა ქართლის სტელების ფიგურულ კომპოზიციებში ჩანს ქრისტიანული იკონოგრაფიის ჩამოყალიბების გარკვეული საფეხური და ამ მხრივ ვლინდება ზოგადი მსგავსება ადრექრისტიანული ხელოვნების ძეგლებთან, კერძოდ - სირიისა და პალესტინის ამ ხანის ხელოვნებასთან. თავისთავად ეს ფაქტი მიუთითებს შიდა ქართლის ეკონომიურად და კულტურულად წამყვან მნიშვნელობაზე იმდროინდელ საქართველოს ფარგლებში (ეს გულისხმობს შიდა ქართლის მხატვრული განვითარების შედარებით მაღალ დონეს და მის წამყვან მნიშვნელობას სხვა რეგიონებთან შედარებით).

ქრისტიანული იკონოგრაფიის განვითარებამ, ქრისტიანული სიმბოლოებისა და სახარების სცენების ცალკეული კომპოზიციების გამოსახვამ, მეტი ინფორმაციის მოწოდების სურვილმა განსაზღვრა სტელის ზედაპირის მეტი დანაწევრება (ჩარჩოში ჩასმული ერთი, ორი ან მრავალფიგურიანი კომპოზიციები, ქრისტიანული ატრიბუტები და სხვა). ამან გამოიწვია ხაზის, ფორმის დანაწევრება და რელიეფის მესრულების მანერის შეცვლა. ქვის ზედაპირის ერთიანი დეკორატიული გაფორმებისაკენ სწრაფვა, რაც ქვემო ქართლის ძეგლებში ხშირად იმდენად მხატვრული ინტუიციით არ აიხსნება, რამდენადაც გამომსახველი მოტივების სიმუშვით, იცვლება პროპორციათა და ფორმათა დაქუცმაცებით, სახვითი ტენდენციის წინა პლანზე წამოწევით. ეს, უმრავლეს შემთხვევაში, აქვეითებს ქვის ზედაპირის გაფორმების იმ მონუმენტურ-დეკორატიულ ხასიათს, რომელიც უფრო დამახასიათებელი ჩანს ქვემო ქართლის ძეგლებისათვის. გამონაკლისია ცალკეული სტელები, პირველ რიგში ისეთი, როგორიცაა ხანდისის, დავათის, უსანეთისა და კატაულას სტელები, რომლებშიც გამომსახველობითი მხარე ექვემდებარება საერთო მხატვრულ-დეკორატიულ გადაწყვეტას.

უკვე ითქვა, რომ შიდა ქართლის რელიეფების გამომსახველობითი ენა ნაკლებად განზოგადებულია, ფორმა დანაწევრებულია. აღნიშნული სტილისტური თავისებურება გამოწვეულია ახლო აღმოსავლეთის ქრისტიანული მცირე ფორმის ხელოვნების ნიმუშების გავლენით, რომლებიც საქართველოში შემოჰქონდათ (მდიდრულად გაფორმებული სახარების ყდები, ხატები, ამპულები და სხვა). მცირე ფორმის სახვითი ხელოვნების ძეგლის გამომსახველობითი ენის თავისებურება-ფორმის დანაწევრება, ნაკლები მასიურობა, მეტი დახვეწილობა, ზოგ შემთხვევაში ფორმის მეტი დასრულებულობა, ის ნიშნებია, რომლებიც შიდა ქართლის სტელების რელიეფებს ახასიათებს. აქედან გამომდინარე, რელიეფში უფრო მკვეთრად იჩენს თავს ხაზის წამყვანი მნიშვნელობა, გრაფიკული საწყისი, რომელიც საზოგადოდ VIII ს. უფრო მკვეთრ ხასიათს იძენს (კატაულას, უსანეთის სტელები).

სამცხე-ჯავახეთში ცნობილი სტელების ქრონოლოგიური ჩარჩოები VI-VIII საუკუნეებია. პირველ რიგში აღსანიშნავია, რომ აქ გავრცელებული სტელები ფორმითა და შემკულობით მკაფიოდ განსხვავდებიან ქვემო ქართლისა და შიდა ქართლის სტელებისგან. სამცხე-ჯავახეთში სტელები ძირითადად ორნაირია: შედარებით დიდი ზომის მაღალი ოთხწახნაგა სვეტი და დაბალი სვეტი, რომელსაც პირი და ზურგიც უფრო განიერი აქვს, ვიდრე გვერდების წახნაგები. პირველ შემთხვევაში სტელის დიდი ზომა განსაზღვრავს მის მო-





ნუმენტურ ხასიათს და წარმოადგენდა ძეგლს, რომელიც განასახიერებდა ზოგადად ქრისტიანობის აღიარებას. მეორე შემთხვევაში სტელის მცირე ზომა შეეფარდებოდა მის შედარებით კერძო დანიშნულებას. განასახიერებდა რა სალოცავ ხატს, ტაძარს. სტელის ფორმას შეესაბამებოდა რელიეფური დეკორის ხასიათი. მაღალი, მონუმენტური სტელების ტანი უმეტესად სადაა. დაბალი სტელების ზედაპირი დაფარულია ქრისტესა და ქრისტიანობის სიმბოლოებით (ჯვარი, ვაზი, ყურძნის მტევნები); გამომსახველობითი მოტივების სიძუნწე, ფორმის ლაკონიზმი, სტელის ზედაპირის გაფორმების ერთიანი დეკორატიული ხასიათი აქცევდა მათ ქრისტიანობის სიმბოლოებად.

მცირე ზომის სტელების რელიეფური დეკორი შეიცავდა როგორც ქრისტეს სიმბოლურ გამოსახულებებს, ასევე თაღებისა და ნიშების, მცენარეული მოტივების, ცხოველთა და საერო პირებისა და წმინდანების ცალკეულ ფიგურებს. გვხვდება აგრეთვე სახარების სცენებიც (მაგალითად, დღესდღეობით ცნობილია სტელა ნაღვარევიდან). აღსანიშნავია, რომ სამცხე-ჯავახეთში, მიუხედავად სტელების დიდი რაოდენობისა, მხოლოდ გამოუნაკლისის სახით გვხვდება სიუჟეტური გამოსახულებები, რაც მოწმობს ეკლესიის გავლენის სისუსტეს. ქვემო და შიდა ქართლის სტელებთან შედარებით სამცხე-ჯავახეთის სტელების რელიეფების შესრულების მანერაში შესამჩნევი განსხვავებაა. მათთვის დამახასიათებელია მარტივი, არქაული გამომსახველობითი ენა, ხაზის ტლანქი ხასიათი, მოუქნელობა. მხატვრული სახის ერთგვარად გულუბრყვილო გამომსახველობასთან ერთად გვხვდება ფორმის არქაიზაცია და გარკვეული შტამპი. როგორც აღვნიშნეთ, სამცხე-ჯავახეთის სტელების რელიეფების იკონოგრაფიული და სტილისტური განუვითარებლობა მიუთითებს აქაური ხელოვნების პროვინციულ ხასიათზე.

ჩვენი ნაშრომი არსებითად არის სტელების კორპუსი, რადგან, შემთხვევითი გამონაკლისის გარდა, ის შეიცავს სადღესოდ ცნობილ ყველა ასეთ ძეგლს. მათი დაჯგუფება ვარჩიეთ საქართველოს ისტორიული პროვინციების მიხედვით, თითოეულ მათგანში კი - ქრონოლოგიური თანამიმდევრობით.

ყოველი ძეგლის დასახელებას ახლავს მოკლე ცნობა მასალის, ზომების, სადაურობის, თარიღის, ადგილმდებარეობის შესახებ, აგრეთვე - საინვენტარო ნომერი (როცა ის მუზეუმის საცავშია მოთავსებული) და საინსტრუქციო ნომერი.

ანოტაციაში მოცემულია ძეგლის იმ თავისებურებათა მოკლე აღწერილობა, რომლებიც ძნელად გასარკვევია ან სრულიად არ ჩანს ფოტორეპროდუქციაზე, აგრეთვე - მათზე მითითებული სხვადასხვა ხასიათისა და შინაარსის წარწერები. აქვეა დასახელებული მათ შესახებ არსებული ლიტერატურა.

ვიმედოვნებთ, რომ ქართული სტელების ეს კრებული სარგებლობას მოუტანს სპეციალისტებს და ახალბიძგს მისცემს მათ შემდგომ კვლევას.

ბუნებრივია, ქართული სტელების თავმოყრის ეს პირველი ცდა უნაკლო არ იქნება. სხვა რომ არა იყოს რა, უეჭველია, გამორჩენილი იქნება ზოგიერთი, შესაძლოა მნიშვნელოვანი ძეგლი. ავტორი მადლობით მიიღებს მკითხველთაგან ყოველგვარ შენიშვნას.

### ქვემო ქართლის სტელები

N 1. სტელის სვეტის ფრაგმენტი, მოყვითალო კირქვა, 100X35X32 სმ.  
ბოლნისის სიონი, VII-VIII სს; სსმ N 207

ტაბ. I, სურ. 1, 2, 3, 4

ოთხწახნაგა სვეტის წიბოები მომრგვალებულია და შექმნილია ცრუ სვეტები. პირი ორმაგი წვრილი ლილვებით დანაწევრებულია მონაცვლეობით, კვადრატულ და სწორკუთხა ჩარჩოებად, რომლებშიც ჩასმულია შესაბამისად გეომეტრიული და სიმბოლური სახეები. ქვედა ფრაგმენტზე - სტილიზებულ შეფოთილილი ყლორტის ქვეშ, ფარშავანგი, რომელიც კენკავს ყურძნის მტევანს. მის ზემოთ მცირედ გართულებული წნულის სახე კვადრატში პატარა ვარდულით შუაგულში (სურ. 2); ფარშავანგი მარჯვენა პროფილში მჯდარი მსხვილ ვარდულზე, კისრამდე გამობმული სტილიზებული სამფურცელა ყვავილით და მომცრო ვარდულით. თავთან, სვეტს ამთავრებს ვერტიკალური მსხვილი კანელურების პორიზონტალური ზოლი, რომელიც ირგვლივ უკლის. მარცხენა და მარჯვენა (სურ. 1, 2, 3) წახნაგებზე ამოკვეთილია მონაცვლეობით მარცხნივ და მარჯვნივ მიმართული მსხვილი ხუთფურცლიანი სტილიზებული ფოთლებისაგან შედგენილი ტალღოვანი დეკორატიული ზოლი. ზურგი შემკულია ორმხრივ სიმეტრიულად გამლელი მრავალფოთლოვანი ვერტიკალური ღეროთი

(სურ. 4). კვეთა სუფთაა, ოსტატური; დაზიანებულია - ალაგ-ალაგ ჩამოტეხილია წიბოები, აკლია ბოლო ნაწილი.

N 2. სტელის სვეტის ფრაგმენტი. მოყვითალო კირქვა, 170X35X32 სმ ბოლნისის სიონი, VII-VIII სს. სსმ N 208.

ტაბ. II, სურ.1, 2, 3, 4.

ოთხწახნაგა სვეტის წიბოები მომრგვალებულია და შექმნილია ცრუ სვეტები. პირი ორმაგი წვრილი ლილვებით დანაწევრებულია მონაცვლეობით კვადრატულ და სწორკუთხა ჩარჩოებად, რომელშიც ჩასმულია, შესაბამისად, გეომეტრიული და სიმბოლური სახეები. ქვედა ფრაგმენტზე კვარცხლბეკში ჩასადგმელი, სუფთად გათლილი „ფეხის“ ზემოთ, სტილიზებული ოთხფურცელასაგან შექმნილი, ბოლოებგაფართოებული ტოლმკლავა ჯვრის მოტივი; სამხარისხიან კვარცხლბეკზე აღმართული მაღალი, ბოლოებგაფართოებული მკლავებიანი ჯვარი და, მის ორივე მხარეს, თითო სტილიზებული ფოთოლი; შუათანა ფრაგმენტზე - რომბისა და მის გვერდებზე გამობმული წრეებისაგან შექმნილ სახეში ჩასმული მსხვილი ორმაგი ვარდული (სურ.2). დანარჩენი ორი წახნაგი შემკულია მარცხნივ და მარჯვნივ მიმართული მსხვილი ხუთფურცლიანი სტილიზებული ფოთლებისაგან შედგენილი ტალღოვანი დეკორატიული ზოლით (სურ.1,3). ზურგი შემკულია ორმხრივ სიმეტრიულად გადაშლილი მრავალფოთლიანი ვერტიკალური ღეროთი (სურ.4). კვეთა სუფთა ოსტატური. დაზიანებულია - უნდა აკლდეს შუა ნაწილი.

N 3. სტილის ფრაგმენტი, მოყვითალო ქვა, 48X40X23 სმ. ბოლნისის სიონი, VI ს, სსმ N 210

ტაბ. III, სურ. 1,2.

ერთ-ერთ გვერდზე გადარჩენილია მსხვილი, მონაცვლეობით მარცხნივ და მარჯვნივ მიმართული ხუთფურცლიანი სტილიზებული ფოთლებისგან შედგენილი ტალღოვანი დეკორატიული მოტივი (სურ.1). მეორე გვერდის წახნაგზე გადარჩენილია პარალელური ხაზებით შედგენილი რელიეფი (სურ.2). ძალზე დაზიანებულია.

N 4. სტელის კაპიტელის ფრაგმენტი. კირქვა, 35X28X27 სმ. ბოლნისის რ-ნი, ბუჩურაშენის ეკლესიიდან. V-VI ს. (ვ. ჯაფარიძის მიხ.), სსმ N 648

ტაბ. IV, სურ. 1,2,3,4.

კუბური მოყვანილობის კაპიტელის პირი (სურ.1) შემკულია ე.წ. აყვავებული მოტივით - ცერადკვეთილი სამკუთხედებისაგან შედგენილი, წრეში ჩასმული, მოკლებუნიანი ბოლნური ჯვარი და მედალიონის გარეთ, ქვედა კუთხეებში - მორკალური ღეროები, ზედა კუთხეებში - სამ-სამი ფოთოლი, მედალიონის თავზე ერთიმეორეში თავშექცევით ჩასმული ნახევარწრეებისაგან შედგენილი ფრიზი. მარჯვენა გვერდის ქვემო ნაწილში (სურ.2) შერჩენილია ცერადკვეთილი სამკუთხედებისაგან შედგენილი დიაგონალური ბადის ზოლი და მის თავზე, იგივე მოტივი, რაც პირის ფრიზზე. მარცხენა გვერდზე (სურ.3) გამეორებულია პირის მედალიონი, მხოლოდ ჯვრის ნაცვლად მასში ჩასმულია ექვსფურცლიანი ვარდული; ფურცლები წაწვეტებულია და ზედაპირი ამოღარული. თავზე დიაგონალურად დაღარული ფრიზი. ზურგი (სურ.4) შემკულია რელიეფური დიაგონალური ბადით.

რელიეფი მიღებულია ფონის დადაბლებით და ცერადკვეთით თავზე შერჩენილია ჯვრის ჩასამაგრებელი ფოსოს კვალი (სურ.1). ჩამოტეხილია მარჯვენა მხარის მეტი ნაწილი პირისა და ზურგის ზედა კუთხეებიანად.

ლიტერატურა: ვ. ჯ ა ფ ა რ ი ძ ე, ადრეული შუა საუკუნეების არქეოლოგიური ძეგლები ქვემო ქართლიდან. ტაბ. LXVI, სურ.1, ტაბ. LXVII. სურ.1, ტაბ. LXVIII, სურ. 1.2.

N 5. სტელის კაპიტელის ფრაგმენტი. ნაცრისფერი ქვა, 25X19 სმ. ბუჩურაშენის ეკლესიიდან. ბოლნისის რ-ნი, V-VII სს. სსმ

ტაბ. V, სურ.1,2.

პირზე დაბალი რელიეფით, ნაწილობრივ ცერადკვეთით გამოსახულია სამკუთხედებით შევსებული

წრიულ მედალიონში ჩასმული ბოლნური ჯვარი (სურ.1); მის თავზე სტილიზებული პალმეტების ფართო ზოლი, მარჯვენა გვერდზე ნახევარპალმეტით (სურ.2). მარცხენა გვერდი და ზურგი ჩამოტეხილია.

ლიტერატურა: ვ. ჯ ა ფ ა რ ი ძ ე, დასახ. ნაშრ., გვ. 44. ტაბ. LXVI, სურ.2, ტაბ. LXVII, სურ. 1,2.

N 6. სტელის ფრაგმენტი - ტანის ზედა ნაწილი, კაპიტელი მომწვანო ტუფი, 35X15X15 სმ. ბოლნისის რ-ნი, სოფ.ბალიჭი. VI საუკ. სსმ N 1152.

ტაბ. VI, სურ.1,2,3,4.

ტანთან შედარებით მოდილო კუბური კაპიტელის პირზე გამოკვეთილია წვრილი დიაგონალური პარალელური ღარებით მიღებული გრეხილი მედალიონი შიგ ჩასმული ბოლნური ჯვრით. ჯვრის მკვლავები ცერადკვეთილია. ტანზე ვერტიკალური რელიეფური ზოლებით გამოყოფილი კუთხის ნახევარსვეტებს შორის ისეთივე, მხოლოდ მომცრო ჯვრიანი, მედალიონია როგორც კაპიტელზე (სურ.2); წვრილფერიანი ბუნით ის თითქოს შეკიდულია კაპიტელზე, ბუნის ორივე მხარეს კი გამოკვეთილია მოგრძო ფოთლის თითო წვერი.

კაპიტელის მარჯვენა და მარცხენა წახნაგები შემკულია ერთნაირად, მცენარეული მოტივით - მოკლე ღეროზე აღმართული სამფურცელა ლოტოსის ყვავილი და მისი ძირიდან ორმხრივ აღმართული მსხვილი ფოთოლი პატარა ბუნით (სურ.2,3). სვეტის ტანის მარჯვენა წახნაგზე ვერტიკალურადაა გამოკვეთილი ჰორიზონტალური მცენარეული მოტივი ურთიერთგადაძვეთი ნახევარკალებისა და მათზე გამობმული სამფურცელა ყვავილების მწკრივი (სურ.1); სვეტის მარცხენა წახნაგზე - მსხვილი, ოვალური ფოთოლი თევზისებურად დაღარული გვერდით და ზემოთ კაპიტელის ძირიდან „გამოყოფილი“ სამი მოგრძო ფოთლის წვერი (სურ.3). მეოთხე წახნაგი გლუვია. ზედა სიბრტყეში ამოღებულია წრიული ფოსო ჯვრის ჩასამაგრებლად. დაზიანებულია - ჩამოტეხილი და გადატეხილია წიბოები და ზედაპირი.

ლიტერატურა: ვ. ჯ ა ფ ა რ ი ძ ე, დასახ. ნაშრ., გვ. 336. ტაბ. XVII-XVIII, სურ. 1.2.

N 7. სტელის სვეტის თავი. მონაცრისფრო ტუფი. 54X32 სმ. ბოლნისის რ-ნი, სოფ.ბალიჭი. სსმ N 155.

ტაბ VII, სურ. 1,2.

სტელის ორივე წახნაგზე გამოკვეთილია ჰორიზონტალურად გოფირებული სამ-სამი ნახევარსვეტი, რომლებსაც აგვირგვინებს კუბური თავი (სურ. 1.2), მის პირზე გამოკვეთილია ბოლნური ჯვარი ცერადკვეთილი სამკუთხედების მედალიონში; ჯვრის ოთხივე მკლავს ამკობს თითო ბურთულა (სურ.1). მარჯვენა და მარცხენა წახნაგები შევსებულია სტილიზებული ყვავილითა და მის ორივე მხარეს აღმართული თითო ნახევარპალმეტით (სურ.2), კაპიტელის ზედა წიბოს გასდევდა ვიწრო ზოლი, შევსებული ან პალმეტებით, ან სამკუთხედებით; კვეთა ღრმაა, თავისუფალი, ღონიერი. დაზიანებულია - ზურგის რელიეფი გაურკვეველია. წიბოები და წახნაგები ალაგ-ალაგ ამოტეხილია.

ლიტერატურა: ვ. ჯ ა ფ ა რ ი ძ ე, დასახ. ნაშრომი, გვ. 83, ტაბ. XV, სურ.2.

N 8. სტელის კაპიტელი, მონაცრისფრო ტუფი. 55X51.

ბოლნისის რ-ნი, სათხე (ჩამენებული იყო ეკლესიის ეკვდერის სამხრეთ კედელში).

V-VII სს (ვ. ჯაფარიძის მიხ.), არქეოლოგიური კვლევის ცენტრი.

ტაბ. VIII, სურ. 1,2,3,4.

დაახლოებით კუბური მოყვანილობის კაპიტელის გვერდები ოდნავაა შედრეკილი, რის გამოც იქმნება წინ წამოწეული ვიწრო ფრიზი, შემკული ცერადკვეთილი სამკუთხედებითა და გადაჯვარდინებულმა რკალის მოტივით. პირზე ფონის დადაბლებით გამოკვეთილია სამკუთხედიანი წრიულ მედალიონში მოთავსებული ბოლნური ჯვარი, რომლის მკლავებზე თითო ბურთულა ზის (სურ.1). მედალიონი დასმულია მოკლე ბუნზე, რომლიდანაც იქით-აქეთ გადაშლილია თითო სტილიზებული ფოთოლი (აყვავებული ჯვრის მოტივი).

მარცხენა გვერდზე გამოკვეთილია მოკლე ბუნზე აღმართული ბოლო გაფართოებული ტოლმკლავებიანი ჯვარი, შემკული რელიეფური რგოლებით (სურ.2). მკლავებს შორის მოთავსებულია უბებთან მოკლე ღეროებით დაკავშირებული წყვილი ყურძნის მტევანი ქვემოთ და წყვილი ფოთოლი ზემოთ.

დანარჩენ ორ წახნაგზე გამოკვეთილია თითქმის სავსებით ერთნაირი, მოკლე ბუნზე აღმართული

წვრილღეროიანი მრავალფურცლოვანი ორმაგი ყვავილი და მის ორივე მხარეს სიმეტრიულად აღმართული წყვილი ნახევარპალმეტი (სურ.3.4).

კვეთა თავისუფალია, მოცულობითი, ოსტატური, ცოცხალი. ზედა სიბრტყეზე ამოჭრილია 3 მთავრული ასო - ბ, რ, ა. ბანი თავშეკრულია.

ლიტერატურა: ვ. ჯ ა ფ ა რ ი ძ ე, დასახ. ნაშრ., ტაბ. IX.

N 9. სტელის დამაგვირგვინებელი ჯვრის საყრდენი. მომწვანო ტუფი, 30X23X14, ბოლნისის რ-ნი, VII ს. სსმ N 379.

ტაბ. IX, სურ. 1,2.

ჯვრის ბაზას მიცემული აქვს დაბალი ოთხკუთხა საყრდენზე დამყარებული სვეტოვან-კამაროვანი ნაგებობის სახე; მისი ფასადი ოთხივე მხრიდან მთავრდება ზემოდან გადათლილი ნახევარწრიული ფრონტონით, რის შედეგადაც ზედა სიბრტყეზე იქმნება გადაბმულმკლავებიანი მსხვილი ჯვარი. სვეტოვან კამაროვანის თითოეული გვერდი დამოუკიდებლად და განსხვავებული მანერითაა დამუშავებული.

პირი შემკულია წყვილი ნალისებური კამარით, რომლებიც ცერადკვეთილი სამკუთხედებით შევსებულ პილასტრებს ეყრდნობა; მათ თავზე ასეთივე პატარა კამარებით ფრინია, რომელზეც ნახევარწრიულად, ზევიდან გათლილ ტიშპანისებურ არეში ჩასმულია ორმაგ წრეში მოთავსებული რვაფურცლიანი ვარდული და მის იქით-აქეთ კონცენტრული ნახევარკალებით შედგენილი სახე. მცირედ გამოშვერილ, კუთხეებჩამოთლილ დაბალ საყრდენს მთლიანად გასდევს რვაფურცლიანი ვარდულების ზოლი (სურ.1).

მარცხენა წახნაგის სუფთად გათლილი ზედაპირი ვიწრო ღარით შემოჩარჩობულია და ვერტიკალურადაა დაყოფილი სამ ნაწილად, შესაბამისად მის თავზე ოდნავ წინ წამოწეულ ფრიზზე გამოკვეთილია 3 კამარა (სურ.2). პირი დამუშავებულია გულდასმით, მოცულობითად, დამატებითი დეკორატიული ღარებით. მარცხენა გვერდზე ასევეა გადმოცემული მხოლოდ კამაროვანი. დანარჩენ წახნაგებზე დაზიანებისაგან აღარაფერი არ იკითხება. ჩამოტეხილია მარჯვენა გვერდი, პირის მარჯვენა კუთხე და ნახევარი.

N 10. სტელის კაპიტელი, მონაცრისფრო ბაზალტის ქვა, 32X26 სმ. ბოლნისის რ-ნი, V-VI ს. სსმ N 587.

ტაბ. X, სურ. 1,2,3.

კაპიტელის ზედა ნაპირს გარს უკლის მსხვილი „გრეხილი“ ლილვი. პირზე გამოსახულია ჯამისებრი ქუსლიანი ორყურა ვაზა, რომლიდანაც ამოზრდილია მცენარე, სიმეტრიულად გადამლილი წყვილ-წყვილი მტკენით, რომბული ყვავილითა და მოგრძო ფოთლით (სურ.1). მარჯვენა და მარცხენა წახნაგები შემკულია ბოლნური ჯვრიანი თითო მედალიონით, მარჯვენა წახნაგზე მედალიონის იქით-აქეთ სწორკუთხა საყრდენზე აღმართულია თითო მცენარე წყვილ-წყვილი კოვზისებური ფოთლით (სურ.2). მარცხენაზე ასეთივე მცენარეები გამობმულია მედალიონზე (სურ.3). ჯვრების მკლავებს აზის თითო-თითო რელიეფური ბურთულა. ზურგი სადაა. ზედა სიბრტყეში ამოკვეთილია დიდი სწორკუთხა დაბალი ღრმული, მის ცენტრში კი წრიული ფოსო სოლისათვის, კვეთა ტლანქია, მოუხეშავი. მცირედ დაზიანებულია - კუთხეები და ნაპირები ალაგ-ალაგ ჩამოტეხილია.

N11. სტელის სვეტის ფრაგმენტი, მონაცრისფრო ქვა, 38X17X15 სმ. ბოლნისის რ-ნი, VI-VII სს. სსმ N 376.

ტაბ. XI, სურ. 1,2.

ოთხწახნაგა სვეტის ბოლო სუფთადაა გათლილი კვარცხლბეკში ჩასადგმელად. მომრგვალებულ კუთხეებთან გავლებული რელიეფური ლილვებით წახნაგებზე გამოყოფილია ვერტიკალური არეები. ერთი წახნაგის ასეთ არეზე დაბალი რელიეფით გამოკვეთილია ორსაფეხურიან კვარცხლბეკზე მაღალი ბუნით აღმართული გრეხილიანი მედალიონი ბოლნური ჯვრით. ბუნზე ორი მხრიდან გამოზრდილია თითო სტილიზებული ფოთოლი. ჯვრიანი მედალიონის ზემოთ შერჩენილია ჯვრიანი შტანდარტის ორსაფეხურიანი კვარცხლბეკი (სურ.1). მეორე წახნაგზე გამოკვეთილია მცენარეული ორნამენტი - ორი გადაჯვარედინებული ტალღოვანი რტო, მათ შორის ჩასმული სტილიზებული ელემენტებით, რომელთაგან გადარჩენილია ფოთოლი.

ელორტების გადაჯვარედინების ადგილას წარმოქმნილი სამკუთხა არეები შევსებულია რადიალური ნახევრით, რელიეფი დაზიანებულია, ალაგ-ალაგ ამოტეხილია (სურ.2). დანარჩენ ორ წახნაგზე შერჩენილია მცენარეული ორნამენტის კვალი.

N 12. სტელის კაპიტელის ფრაგმენტი, მოწითალო ტუფი, 51X25X12 სმ. ბოლნისის რ-ნი, ლამაზი გორა, VI-VII სს. სსმ N 592.

ტაბ. XII, სურ.1,2,3.

ოთხწახნაგა კაპიტელზე საკმაოდ ღრმა კვეთით გამოხატულია დაბალი, სადა, კვარცხლბეკზე მდგარი სვეტოვან-კამაროვანი ნაგებობა გრეხილი კარნიზით და ნახევარცილინდრული თაღით ყოველ გვერდზე. კუთხოვან სვეტებზე დამყარებულია წყვილი ნალისებური კამარა. კამარების თავზე სქემატურად გამოკვეთილია თითო პალმეტი, ხოლო სვეტებზე, ცერადკვეთილი სამკუთხედები, თევზიფხური და კონცენტრული ნახევარწრეების სახეები. ნახევარწრიული ფრონტონიც შემოჩარჩოებულია თევზიფხური არშით, ხოლო ფრონტონის შუაგულში დასმულია რვაფურცელა ცერადკვეთილი ვარდული (სურ.2). დაახლოებით ნახევარი აკლია. პირზე გადარჩენილია ორივე კამარა (სურ.1). მცირედ დაზიანებულია; ფრონტონის ნაპირები შემოტეხილია - მარჯვენა გვერდზე ერთნახევარი კამარა (სურ.1), მარცხენაზე - მხოლოდ ერთი (სურ.3). ნახევარცილინდრულ თაღში ამოღებულია სწორკუთხა ფოსო ჯვრის ჩასამაგრებლად.

ლიტერატურა: ნ. გ. ჩუბინაშვილი, ქვემო ქართლის სტელა-ჯვრები; ძეგლის მეგობარი, N 30, 1970 წ.

N 13. სტელის ბაზა. 68X68X52; თეთრიწყაროს რ-ნი, სოფ. პანტიანი. VI-VII სს. სსმ N 1019.

ტაბ. XIII, სურ. 1,2.

კუბური ბაზის ზედა სიბრტყეში ამოღებულია სწორკუთხა ღრმული სტელის ჩასადგმელად. პირზე გამოკვეთილია ჯვრის ამალღების სცენა, მოთავსებული სწორკუთხა, ვიწრო, სადა ჩარჩოში. მის ზემოთ ნაპირას გასდევს სამთალიანი პალმეტების რიგით შემკული დეკორატიული კამაროვანი; კომპოზიციის ცენტრში მოთავსებულია ტოლმკლავა, ბოლოებგაფართოებული ჯვარი (სურ.1), აღმართული ოთხი სადა ლილვისებურ მოკლე ბუნზე და მარტივი გეომეტრიული სახით შემკულ ვიწრო კვარცხლბეკზე. ჯვრის მარცხნივ და მარჯვნივ არეს ავსებს მფრინავი ანგელოზების თითო ფიგურა; ისინი ხელებით ეხებიან ჯვრის გვერდითი მკლავების კუთხეებს, თითქოს მიაფრენენ მას. ანგელოზების ქვეშ, ჯვრის კვარცხლბეკის იქით-აქეთ, არე შევსებულია ვაზის ტალღოვანი რტოებით, რომლებიც გამოდიან კომპოზიციის ჩარჩოს ქვედა კუთხეებიდან; მის ტალღებში მონაცვლეობით გამობმულია ყურძნის მტევანი და სტილიწებული ფოთოლი. გამოსახულებები ძლიერ სტილიზებულია. მარცხენა გვერდზე კამაროვანი ზოლის ქვეშ ამოკვეთილია ასომთავრული შეიდსტრიქონიანი წარწერა (სურ. 2) „შეწვენითა ღმრთისმშობლისათა მე ერემია და ფაჰლავრი ესე ჯუარი აღმართეთ სალოცველად სულთა ჩუენთა ცხორებისათვის შვილთა ჩუენთა“.

მარცხენა და ზურგის წახნაგები სუფთაა.

ლიტერატურა: Н. Г. Чубинашвили, დასახ. ნაშრ., გვ. 33. ტაბ. II-20, 6. შოშიაშვილი, ქართული წარწერების კორპუსი, გვ. 99, ტაბ. 19, სურ.1,2.

N 14. სტელის ბაზის ფრაგმენტი, წითელი ტუფი, 53X40X40 სმ; ბოლნისის რ-ნი, სოფ. სათხე, VI ს., სსმ N II50

ტაბ. XIV, სურ.1.

ოთხწახნაგა ბაზის პირზე პლასტიკურად დაბალი რელიეფით გამოკვეთილია სამფურცელა ლოტოსებით შემკულ წრიულ მედალიონში ჩასმული ტოლმკლავა ჯვარი. მედალიონის ძირიდან გამოდის და ორმხრივ სიმეტრიულად იშლება წყვილი სტილიზებული ფოთოლი; მათი ბოლოები მთავრდება ფარშავანგის თავებით, რომლებსაც ნისკარტით უჭირავთ პატარა კუმსი მტევანი. სტილიზებული, წყვილფოთლიანი მცენარე გამობმულია მედალიონზე. მარცხენა ზედა კუთხესთან ძლიერ დაზიანებულია - ჩამოტეხილი აქვს ზურგი და ზედაპირის ზედა მარცხენა მეოთხედი (სურ.1).

ლიტერატურა: ვ. ჯ ა ფ ა რ ი ძ ე, დასახ. ნაშრ., გვ. 84, ტაბ. LIII, სურ. 1,2.

N 15. სტელის ბაზა. რუხი ფერის ქვა, 70X64X46 სმ; თეთრიწყაროს რ-ნი, სოფ.ტბისი, „კოჟრების ეკლესია”, VIII ს. სსმ N II30.

ტაბ. XIV, სურ.2.

სუფთად გათლილ ოთხწახნაგა ბაზაში ზემოდან ამოღებული დიდი ოთხკუთხა ბუდე სტელის სვეტის ჩასადგმელად. პირზე ფონის დადაბლებით გამოკვეთილია სადა წვრილი ზოლით შემოჩარჩობული წრიულ მედალიონში ჩასმული ძლიერ სტილიზებული ტოლმკლავა ჯვარი, წრიული „დილით” ცენტრში და მოკლე ორმაგი ბუნით, რომელიც მედალიონის გარეთ ჩამოდის. ჯვრის მკლავები ცერადკვეთილია (სურ.1). მედალიონის ორივე მხარეს ამოკვეთილია ასომთავრული წარწერები. წარწერებს ნ. შოშიაშვილი ასე კითხულობს:

„[წ(მიდა)ო] ს(ამება)ო, შ(ეიწყალ)ე ამისი // [მ(ა)შენ(ე)]ბ[ელ]ი [ლამადაცა/ [ჯ(უარი)ი ესე] ა [ე] მ(ა)[რ] თ(ა) სა[ლოც]ველ/ ად/ჩ(უენ)და და// საკსენე/ [ბ]ელად ნამო // 10 //ბთა ჩ(უენ)თა/. [ნ(აშო)ბთა ჩ(უენ)თა]/ ომ(ლ)მ(ა)ნთ(აყუანი) სცეს /ს/(უ)ლი / [ჩ(უენ)ი] ლოცვასა მო// იკსენენ ამე/ნ/:// ადიდე ი(ეს)უ ქ(რისტ)ე”.

ლიტერატურა: ნ. შოშიაშვილი, დასახ. ნაშრ., გვ. 104, ტაბ.17.

N 16. სტელის სვეტის ფრაგმენტი, 32X14X14 სმ. ბოლნისის სიონი, VI-VII სს. სსმ N 226.

ტაბ. XI, სურ.1, 2, 3.

ოთხწახნაგა სვეტის წიბოების გასწვრივ ჩაჭრილი ღარით კუთხეებთან შექმნილია ცრუ სვეტები; მათ შორის მოქცეულ არეზე ფონის დადაბლებით გამოკვეთილია: პირზე - სტილიზებული პალმეტიდან ამოზრდილ წვრილ ღეროზე დამყარებული ბოლნური ჯვარი გრეხილ მედალიონში. მის ზემოთ გადარჩენილია ასეთივე ბოლნური ჯვრის სამი მეოთხედი. ჯვრის მკლავები და პალმეტის ფურცლები ცერადკვეთილია (სურ.2). მარჯვენა წახნაგზე - ვაზის ორი ტალღოვანი რტოს გადაჯვარედინებით შექმნილ ოვალურ არეებში ჩასმული სტილიზებული ფოთოლი და მტევანი (სურ.3). მარცხენა წახნაგზე - ვაზის ღერო ფოთლებითა და ყურძნის მტევნით (სურ.1). ზურგი დაზიანებულია.

ლიტერატურა: გ. ჩუბინაშვილი, ბოლნისი, გვ. 88, სურ.54. Н.Г. Чубинашвили, დასახ. ნაშრ., გვ. 76, ტაბ.45.

N 17. სტელის სვეტის ფრაგმენტი. მომწვანო ტუფი, 66X16X16 სმ. ბოლნისის სიონი. VIII-IX სს. სსმ. N 446.

ტაბ. XVI, სურ.1.

ოთხწახნაგა სვეტის კუთხეში ვერტიკალური ღარით შექმნილი ყოფილა ცრუ სვეტები, რომელთა შორის მოქცეულ არეზე, პირზე დაბალი რელიეფით გამოკვეთილია ჯვრიანი შტანდარტი. ცერადკვეთილ სამკუთხედებიან წრეში მედალიონზე შეკიდულია ძლიერ სტილიზებული ფოთოლი, კვარცხლბეკის ძირზე მოკლე ყუნწით შეკიდულია დიდი, კუმის მტევანი; ძირიდანვე ეშვება ვაზის რტო, რომელზეც გამოსახული უნდა იყოს სტილიზებული ფოთოლი. ზურგი და მარჯვენა წახნაგი სადადაა გათლილი, კვეთა ტლანქია, მოუხეშავი (სურ.1). დაზიანებულია - წატეხილია თავი და ბოლო, ჩამოტეხილია მარცხენა წახნაგი, ალაგ-ალაგ - წიბო.

ლიტერატურა: გ.ნ. ჩუბინაშვილი, დასახ. ნაშრ., გვ. 93, სურ.61.

N 18. სტელის სვეტის ფრაგმენტი. მომწვანო ტუფი, 68X19X14 სმ. ბოლნისის რ-ნი, VIII-IX სს. სსმ N 373.

ტაბ. XVI, სურ. 2,3.

კუთხეებთან ვერტიკალური ღარებით შექმნილია ცრუ სვეტები, მათ შორის, პირზე ერთიმეორის თავზე დაბალი რელიეფით ამოკვეთილია სამი ჯვრიანი შტანდარტი. ცერადკვეთილი სამკუთხედები შემკულ ოთხსაფეხურიან კვარცხლბეკზე, ორმაგ ლილვისებრ ღეროთი აღმართული ბოლნური მედალიონი (სურ.1). მარცხენა წახნაგი დაფარულია ცერადკვეთილი სამკუთხედებისაგან შედგენილი გეომეტრიული ორნამენტული სახით (სურ.3). მარჯვენა წახნაგი და ზურგი გლუვია, თავზე ზემოდან ამოღებული ყოფილა სწორკუთხა ღრმული. დამაგვირგვინებელი ჯვრის ჩასადგმელი ბუდე დაზიანებულია, ცერადაა წატეხილი თავი, სწორად

- ძირი.

ლიტერატურა: Н.Г. Ч у б и н а ш в и л и, დასახ. ნაშრომი., გვ. 14, ტაბ. 90, სურ. 1.

N 19. სტელის თავის ფრაგმენტი, მომწვანო ტუფი, 68X19X14 სმ. ბოლნისის რ-ნი, VI ს. სსმ N 374.

ტაბ. XVII, სურ. 1, 2.

ოთხწახნაგა თავის ქვედა ნახევრის წიბოები ცერადაა ჩამოკვეთილი, ოდნავ ვიწროვდება ქვემოთკენ და მისი წახნაგები შემოჩარჩობულია სადა და გრეხილი ლილვებით; მათგან ერთი წახნაგი სადადაა გათლილი (სურ. 2), მეორეზე სქემატურადაა გამოხატული სტილიზებულ საყდარზე მჯდომარე ღვთისმშობელი ყრმით (სურ. 1). თავის ზედა ნახევრის ერთ წახნაგზე გამოკვეთილია ცერადკვეთილი სამკუთხედებითა და თევზიფხურით შემკული სამ სვეტზე დამყარებული ორი ნალისებური კამარა (სურ. 2), აგრეთვე კამაროვანი უნდა ყოფილიყო ღვთისმშობლიანი წახნაგის თავზე. ამჟამად ჩანს მხოლოდ თევზიფხურით შემკული ერთი სვეტი (სურ. 1). დაზიანებულია - თავი ზემოდან წატეხილია, დანარჩენი ორი წახნაგი დაუშუშავებელია. წიბოები და რელიეფები ალაგ-ალაგ ამოტეხილია.

ლიტერატურა: Н.Г. Ч у б и н а ш в и л и, დასახ. ნაშრ., გვ. 76, ტაბ. 45.

N 20. სტელის სვეტის ფრაგმენტი, მოყვითალო ქვა, 58X17X15 სმ; ბოლნისის სიონი, VII-VIII სს. სსმ N 375.

ტაბ. XVII, სურ. 3, 4, 5.

პირზე შემორჩენილია ერთმანეთთან მოკლე ღვრებით გადაბმული სამი მედალიონი და ორი მედალიონის მცირე ნაწილი (სურ. 4). შუათანა მედალიონში ჩანს ბოლნური ჯვრის კვალი. მეორე მედალიონში ჯვარედინად ჩასმულია ოთხი სამწვერა პალმეტი. ასეთივე სახე უნდა ყოფილიყო მესამე მედალიონში. მედალიონებს შორის არეები შევსებულია მსხვილი სამწვერა პალმეტებით. მედალიონის რგოლები შემკულია რადიალური ჭდეებით - გრეხილებით. მარჯვენა წახნაგზე გამოკვეთილია ვაზის ტალღოვანი ყლორტი, ზედგამობმული სტილიზებული დიდი ფოთლით, უღვამითა და კუშის მტევნებით (სურ. 3). მარცხენა წახნაგზე ვერტიკალურადაა გამოკვეთილი ხუთწვერა პალმეტების რიგი დაკავშირებული ერთმანეთში ჩახლართული ორმაგი რკალებით (სურ. 5). ზურგი სადაა. დაზიანებულია - ორივე მხრიდან წატეხილია, ძლიერ გამოფიტულია და გადახეხილი.

N 21. სტელის სვეტის ფრაგმენტი, 48X18X17 სმ. ბოლნისის სიონი VI ს. სსმ N 338.

ტაბ. XVIII, სურ. 1, 2, 3.

ერთ-ერთ წახნაგზე შერჩენილია ორი ჯვრიანი შტანდარტის ფრაგმენტები, ბაზის პირი შემკულია ორი სამფურცლა ყვავილით. მის ქვემოთ - ასეთივე ბაზის ზედა საფეხური, რომელზეც მოკლე ღვრითი აღმართულია გრეხილით შემკული მედალიონი. ღვრის იქით-აქეთ თითო ფოთოლია. მედალიონში უნდა მჯდარიყო ჯვარი, რომელიც საგანგებოდაა ამოტეხილი (სურ. 2). მეორე წახნაგზე შერჩენილია მამაკაცის, საერო პირის, ალბათ ქტიტორის გამოსახულება გულმკერდის ქვემოთ. ის დგას პირდაპირ, აცვია წელში გამოყვანილი კაბა, მხრებზე წამოსხმული აქვს მოკლე, ვიწრო დეკორატიულ სახელოებიანი ჯუბა, რომლის მარჯვენა მხარე გადაწეულია. როგორც ჩანს, იმის გამო, რომ ქტიტორს მარჯვენა ხელი აღმართული ჰქონია (ალბათ ეჭირა ჯვარი ან სხვა რაიმე ინსიგნია) (სურ. 1). მესამე წახნაგზე გამოსახულია ვაზის რტო ყურძნის მტევნით, უღვამითა და სამფურცლა ყვავილით (სურ. 3). ზურგის მხარე სადაა. რელიეფი მიღებულია ფონის დადაბლებით.

ლიტერატურა: Н.Г. Ч у б и н а ш в и л и, დასახელებული ნაშრომი, გვ. 99, სურ. 73.

N 22. სტელის სვეტის ფრაგმენტი. ბაზალტი, 1,20X20X20 სმ. ბოლნისის სიონი, VI-VIII სს, სსმ N 380.

ტაბ. XIX, სურ. 1.

გადარჩენილია ოთხწახნაგა სვეტის ქვედა ნაწილი. მისი წიბოები ჩამოკვეთილია და შემკულია

მონაცვლეობით იქით-აქეთ მოქცეულ კონცენტრული წრეების სექტორებისგან შედგენილი სახანაგე ვერტიკალური კვარცხლბეკები ადმარტული ორი ტოლმკლავა ჯვარი და მესამე ჯვრის კვარცხლბეკი. ჯვრების კვარცხლბეკები შემკულია გეომეტრიული სახეებით. ქვედა ჯვრისა - სამსაფეხურიანი ტალღოვანი ხაზებით. მის თავზე, ოთხსაფეხურიანი - ცერადკვეთილი სამკუთხედებით; მესამე - ვერტიკალური ჭდეებით; ჯვრების ოთხივე მკლავი მკვეთრად გაფართოებული და ცერადკვეთილია. დაზიანებულია - სამ წახნაგზე აღარაფერი გაირჩევა, ჯვრები საგანგებოდ ჩანს ამოკოდილი (სურ.1).

N 23. სტელის სვეტის ფრაგმენტი, ბაზალტი, 58X18X18 სმ. ბოლნისის სიონი, V-VI სს. სსმ N381.  
ტაბ. XIX, სურ. 2,3.

გადარჩენილია ოთხწახნაგა სვეტის ქვედა ნაწილი შეუმკობლად დატოვებულ კვარცხლბეკში ჩასადგმელი „ფეხით“. ორ წახნაგზე ფონის დადაბლებით ამოკვეთილია სტილიზებული მცენარეული ორნამენტი: ერთზე - ვაზის ტალღოვანი რტო, ზედ გამობმული კუმის მტევნით, ორი ულვაშითა და ფოთლით (სურ.2), მეორეზე - ორი პარალელური ტალღოვანი რტო, მათ შორის წარმოქმნილ ელიფსურ არეებში ჩასმული სტილიზებული ვარდულით, პალმეტებითა და ვაზის ფოთლით (სურ.3), დანარჩენი ორი წახნაგი მოგვიანებით არის ჩამოტეხილი.

N 24. სტელის სვეტის ფრაგმენტი, მომწვანო ტუფი, 50X24X20. ბოლნისის სიონი, VI-VII სს. სსმ N382.

ტაბ. XX, სურ. 1,2.

ოთხწახნაგა სვეტის ბოლო სუფთადაა გათლილი კვარცხლბეკში ჩასადგმელად. კუთხეების გასწვრივ ჩაჭრილია თითო ღრმა ღარი, რომელთა შორის წახნაგებზე გამოყოფილია ფართო ვერტიკალური ზოლი. ერთ-ერთ წახნაგზე გაირჩევა ვერტიკალურ ფეხზე ადმარტული, ცერადკვეთილი ბოლნური ჯვრის მედალიონის სამი მეოთხედი (სურ.1). მეორე წახნაგზე - ვაზის ტალღოვანი ყლორტი მტევნითა და ფოთლით (სურ. 2). დანარჩენი წახნაგები გლუვია, კვეთა - ტლანჭი, მოუხეშავი.

N 25. სტელის სვეტის ფრაგმენტი, მომწვანო ფერის ქვა, 95X25X25 სმ, ბოლნისის რ-ნი, სოფ. „ხაჩინი“, VI-VII სს. სსმ N 586.

ტაბ. XX, სურ.3

ოთხწახნაგა სვეტის კუთხეებში ვერტიკალური ღრმა ღარით გამოყოფილია მომრგვალებული ცრუ სვეტები, ხოლო მათ შორის ვიწრო არე; სვეტის ერთ-ერთ წახნაგზე ამ არეზე სწორკუთხა ჩარჩოში ფონის დადაბლებით გამოკვეთილია ვაზის ტალღოვანი რტო მტევნით, ულვაშითა და ფოთლით. მის თავზე - ორსაფეხურიან ბაზაზე მაღალი ბუნით ადმარტულია წრიული მედალიონი ბოლნური ჯვრით, აქვეა ჯვრიანი შტანდარტის ბაზა. ბაზები და წრიული მედალიონები შემკულია ცერადკვეთილი სამკუთხედებით (სურ.3); დანარჩენი წახნაგები გლუვია.

N26. სტელის სვეტის ფრაგმენტი, რუხი ფერის ქვა, 30X16X14 სმ, ბოლნისის რ-ნი, VI-VII სს. სსმ N 546.

ტაბ. XXI, სურ.1.

ოთხწახნაგა სვეტის ერთ გვერდზე გადარჩენილია მოკლე ბუნით დაკავშირებული ორი დიდი მედალიონი - ბორჯღალა, მომცრო ბორჯღალით შუაგულში; ბუნის ძირში ორივე მხრიდან გამობმულია თითო სტილიზებული წაწვეტებული ფოთოლი, ძლიერ დაზიანებულია, წატეხილია ორივე მხრიდან (სურ.1), სამი წახნაგი და მეოთხეს ნაწილი ჩამოტეხილია - გადახეხილია.



27. სტელის სვეტის ფრაგმენტი. ღია მწვანე ფერის ტუფი, 41X18X18 სმ, ბოლნისის სიონი, VII  
VIII სს. სსმ N 384.

ტაბ. XXI, სურ. 2, 3.

ოთხწახნაგა სვეტის ერთ გვერდზე გამოკვეთილია ცერადკვეთილი სამკუთხედებით შემკული მედალიონი, ბოლნური ჯვარი აღმართული ბუნზე, რომელზეც ორი მხრიდან გამობმული ყოფილა სტილიზებული ფოთოლი (სურ. 2). მეორე წახნაგზე შემორჩენილია ტოლმკლავა ჯვრის და მასზე ბუნით დამყარებული ისეთივე ჯვრიანი მედალიონის კვალი, როგორც ზემოხსენებულ წახნაგზე (სურ. 3). დანარჩენი ორი გვერდი ძლიერ დაზიანებულია. ორივე მხრიდან ჩამოტეხილია. მრავალ ადგილას ამოტეხილი, გადახეხილია.

N 28. სტელის სვეტის ფრაგმენტი, მომწვანო ტუფი, 39X18X18 სმ; ბოლნისის რ-ნი,  
VI-VII სს.სსმ N 385.

ტაბ. XXII, სურ. I.

ოთხწახნაგა სვეტის კუთხეებში წიბოების მომრგვალებითა და ღრმა, მახვილკუთხოვანი ვერტიკალური ღარებით შექმნილია ცრუ სვეტები. მათ შორის, ვერტიკალურ არეზე გამოკვეთილი ყოფილა ვაზის ტალღოვანი რტო, მასზე მონაცვლეობით გამობმული სტილიზებული ფოთლითა და კუმში მტევნით ფრაგმენტებზე შემორჩენილია თითო მტევანი და ფოთოლი. სვეტის ორივე ბოლო მოტეხილია, ერთ მათგანში დარჩენილია დამაკვირვებელი ჯვრის ჩასამარებელი ფოსოს ძირი (სურ. I), სამი წახნაგი ჩამოტეხილ-ჩამოთლილია.

N 29. სტელის სვეტის ფრაგმენტი, ღია მწვანე ფერის ტუფი, 1,10X19X19 სმ,  
ბოლნისის სიონი, VI ს.სსმ N 387.

ტაბ. XXII, სურ. 2, 3.

ოთხწახნაგა სვეტის პირზე შეწყვილებული ლილვის ჩარჩოში ერთიმეორის თავზე დაბალი რელიეფით გამოხატულია ჯვრიანი შტანდარტები - სამსაფეხურიან კვარცხლბეკზე მაღალი ბუნით დამყარებული ბოლნური ჯვარი გრეხილურ მედალიონში. შემორჩენილია ერთი შტანდარტის ბუნი და მედალიონი. ერთი სრული შტანდარტი და ერთის კვარცხლბეკის მცირე ნაწილი (სურ. I). მარცხენა წახნაგის ვერტიკალურ არეზე გაირჩევა ნახევარწრეების ურთიერთჩახლართული ორი რიგისა და მათზე გამობმული პალმეტისაგან შედგენილი ორნამენტის კვალი (სურ. 3). დანარჩენი ორი წახნაგი ძალზე დაზიანებულია. ორივე მხრიდან ჩამოტეხილია, რელიეფი ალაგ-ალაგ ამოტეხილ-გამოქარულია.

N 30. სტელის სვეტის ფრაგმენტი. თეთრი კირქვა, 43X17X17 სმ. ბოლნისის სიონი,  
VI ს. სსმ N 388.

ტაბ. XXII, სურ. 4, 5.

ოთხწახნაგა სვეტის ერთ წახნაგზე შემორჩენილია ვერტიკალური ლილვების ჩარჩოში მოქცეული ვაზის ორი ტალღოვანი ურთიერთგადახლართული რტოსა და სტილიზებული ფოთლებისაგან შედგენილი ორნამენტის ორნახევარი ელემენტი (სურ. 4). მეორე წახნაგზე გაირჩევა მტევნებიან - ფოთლოვანი ვაზის ტალღოვანი რტოს ორნამენტის მკრთალი კვალი (სურ. 5). დანარჩენი ორი წახნაგი ძალზე დაზიანებულია. ორივე ბოლოდან მოტეხილია.

N 31. სტელის ფრაგმენტი, ნაცრისფერი ქვა, 23X17X17 სმ. ბოლნისის რ-ნი. VII ს. სსმ N 386.  
ტაბ. XXIII, სურ. 1, 2

ოთხწახნაგა სვეტის შუა ნაწილი. წიბოების მომრგვალებით კუთხეებში შექმნილია ცრუ სვეტები. პირზე შემორჩენილია ორი ჯვრიანი შტანდარტის ნაწილები: ქვემოთ - ბოლნური ჯვარი გრეხილ მედალიონში. ბუნისა და მის ორივე მხარეს თითო ფოთლის ბოლოები; ზემოთ ორსაფეხურიანი კვარცხლბეკი, შემკული კორინთიანული და ვერტიკალური ღარებით, მასზე დამყარებული ბუნი მისგან ორივე მხარეს გამოზრდილი

თითო ფოტოსი ძირებით (სურ.1). მარცხენა წახნაგზე გადარჩენილია ვაზის ტალღოვანი ყლორტის დეკორატიული მოტივის სამი ელემენტი - მტევანი, ორი უღვაში და ორი სტილიზებული ფოთოლი. დანარჩენი ორი წახნაგი სადადაა გათლილი. ნათალია სუფთად, ოსტატურად. ალაგ-ალაგ ამოტეხილია (სურ.2). დანარჩენი ორი გვერდი გლუვია.

N 32. სტელის სვეტი, მონაცრისფრო ქვიშაქვა. 2, 43X37X37 სმ. სოფ.კაზრეთი, ბოლნისის რ-ნი, VI-VII სს. N555.

ტაბ. XXIII, სურ.3.4.

ოთხწახნაგა მაღალი სვეტი, წიბოები გამოყვანილია ცრუ სვეტებით. პირზე გამოსახულია ორი სტილიზებული ხე ერთიმეორის თავზე და მათ შორის ჩასმული ფოთლოვანი ჯვარი (სურ.3). მარჯვენა გვერდზე გამოსახულია სტილიზებული ვაზის ტალღოვანი ყლორტი, რომელზეც მონაცვლეობით გამობმულია ფოთოლი და მტევანი (სურ.4). მარცხენა გვერდი შემკულია ასეთივე ორნამენტით, ზურგი სადაა.

N 33. სტელის სვეტის ფრაგმენტი. რუხი ფერის ქვა, 56X16X16 სმ. ბოლნისის რ-ნი, ნასოფლარი ბაღდადის ხევთან, VI ს, სსმ N544.

ტაბ. XXIV, სურ. 1,2,3.

ოთხწახნაგა სვეტის კუთხეებში შექმნილია ცრუ სვეტები. პირზე შემორჩენილია დაბალი რელიეფით შესრულებული მამაკაცის გამოსახულება (სურ.2). მთელი ტანით, en face იდაყვი მოხრილი მარჯვენა ხელით კვერთხს ეყრდნობა, მარცხენა ხელი მკერდზე უდევს. აცვია წელში გამოყვანილი, ქობაშეჭრილი კაბა. წელზე შემოვლებულ სარტყელზე ჰკიდია სატევარი, ფეხზე აცვია მოგვი, პირმრგვალი სახე შემოსილია მოკლედ შეჭრილი თმითა და წვერ-უღვაშით. ცხვირი სწორია. თვალები - მსხვილი, ნუმისგულა თავთან, მარჯვნივ ამოკვეთილია ქარაგმის ქვეშ დასმული ორი მთავრული ასო - შ.გ. (შერგილ - ნ. ჩუბინაშვილი). ფიგურის ზემოთ გადარჩენილია ჯვრიანი შტანდარტის კვარცხლბეკის ქვემო საფეხურის ნაწილი, შემკული განცალკევებული რკალებით.

მარჯვენა და მარცხენა წახნაგებზე ჩანს ვაზის ტალღოვანი, მარტივი - ცალმაგი და ორმაგი - გადაჯვარედინებული რტოს ორნამენტული მოტივის ნარჩენები (სურ. 1,3); ზურგი სადაა. თავი და ბოლო მოტეხილია, ჩამოტეხილია აგრეთვე მარცხენა ზედა კუთხე ადამიანის თავის ნაწილით; ძლიერ დაზიანებულია ფრაგმენტის ქვედა მხარე.

ლიტერატურა: Н.Г. Ч у б и н а ш в и л и, დასახ. ნაშრომი, გვ. 98, ტაბ. 71-72.

N 34. სტელის სვეტის ფრაგმენტი. 44X24X24 სმ. ბოლნისის რ-ნი, სოფ.რაჭისუბანი, V-VII სს, სსმ N 789.

ტაბ. XXV, სურ. 1,2,3.

პირზე შემორჩენილია ფონის დადაბლებით გამოკვეთილი ჯვრიანი შტანდარტის გრეხილურ მედალიონში ჩასმული ბოლნური ჯვარი 3/4. ჯვრის მკლავებზე დასმულია თითო მრგვალი ბურცობი, მკლავებს შორის არე შემკულია თევზიფხურით, მედალიონის ზემოთ გადარჩენილია ჯვრიანი შტანდარტის სამსაფეხურიანი ბაზა, შემკული სამკუთხა პალმეტით (სურ.2).

მარცხენა წახნაგზე გადარჩენილია რთული ორნამენტის 3 ელემენტი - გრეხილურით შემკული სამკუთხა პალმეტით (სურ.2).

მარცხენა წახნაგზე გადარჩენილია რთული ორნამენტის 3 ელემენტი - გრეხილურით შემკული ნახევარწრეების ორი ვერტიკალური რიგი, ერთიმეორის უბეში ჩასმული რვაფურცლიანი ყვავილებითა და პალმეტებით ნახევარწრეებს შორის (სურ.1). მარჯვენა წახნაგზე გაიჩვენა ვაზის ორი გადაჯვარედინებული, ტალღოვანი რტო, წყვილი მტევნით (სურ.3). დაზიანებულია - მოტეხილია ორივე მხრიდან, მრავალ ადგილას ამოტეხილი და გადახეხილია.

F 4769

საბროველოს  
ეროვნული  
ბიბლიოთეკა

N 35. სტელის სვეტის ფრაგმენტი, მონაცრისფრო ქვა, 45X16X14 სმ. ბოლნისის რ-ნი, სოფ.ბალიჭი, VI ს. სხსმ N 1153

ტაბ. XXVI, სურ. 1,2, 3.

ოთხწახნაგა სვეტის პირზე შემორჩენილია ჯვრიანი შტანდარტი - პალმეტებით შემკულ საფეხურებიან კვარცხლბეკზე მაღალი ბუნით დამყარებული მედალიონი, ბოლნური ჯვრით; ბუნზე გამობმულია წყვილი სამფურცლა ყვავილი და სტილიზებული ნახევარპალმეტები (სურ.2). მარცხენა წახნაგზე ერთიმეორის თავზე ფართო, ორნამენტულ სწორკუთხა ორ ჩარჩოში ჩასმულია ადამიანის თითო ფართო ფიგურა, მთელი ტანით, პირდაპირ. ქვედა ფიგურას აცვია გრძელსახელოიანი მძიმე ჯუბა, თავი შემოსილი აქვს მოკლე თმითა და წვერულვაშით; ზედა ფიგურას აცვია წელში გამოყვანილი, რკალივით ქობაშეჭრილი კაბა, მუხლამდე; მოგვებით შემოსილი ფეხის ტერფები იქით-აქეთ აქვს მიმართული (სურ.1). მარჯვენა წახნაგი შემკულია პალმეტებამობმული ნახევარწრეების ორი, ერთიმეორეში ჩასმული რიგით (სურ.3). ზურგი სუფთად აქვს გათლილი.

რელიეფი საკმაოდ მაღალია, ნაკეთები - მოდელირებული. ძლიერ დაზიანებულია: ორივე მხარე წაბეზილია, წიბოები და წახნაგები რელიეფიანად მრავალ ადგილასაა ამოტეხილი და გადახეხილი.

N 36. სტელის სვეტის ფრაგმენტი. რუხი ფერის ქვა, 72X57X57 სმ. ბოლნისის რ-ნი, სოფ.ბალიჭი. VI-VII სს. სხსმ N 1153.

ტაბ. XXVII, სურ. 1,2,3.

ოთხწახნაგა სვეტის პირზე კუთხის ნახევარსვეტებს შორის შემორჩენილია სამსაფეხურიან კვარცხლბეკზე ბუნით დამყარებული ბოლნური ჯვარი გრეხილ მედალიონში. კვარცხლბეკი შემკულია წყვილი განივი გრეხილით და ყვავილით. ბუნზე გამობმულია წყვილი სტილიზებული ფოთოლი (სურ.2). მარჯვენა წახნაგზე ზემოთ გადარჩენილია ოთხი პალმისაგან შედგენილი ვარდული, მის ქვემოთ ვერტიკალურად განლაგებული ჩახლართული ნახევარწრეები. მათზე გამობმული ხუთწვერა პალმეტების რიგით (სურ.1). მარცხენა წახნაგზე გამოკვეთილია ერთიმეორიდან გამოზრდილი ოთხი სამწვერა ფოთლისაგან შეკრული წრე სამწვერა ბრიალათი ცენტრში, ხოლო მის ქვემოთ - ასეთივე მსხვილი ფოთლის მარცხნივ გახსნილი რკალი, მასში ჩასმული ხუთფურცლიანი ყვავილით; ამ ორ წრიულ დეკორატიულ ელემენტს შორის ცალი მხრიდან ჩასმულია პალმეტი; ასეთივე წყვილი პალმეტის ნარჩენები ჩანს სვეტის გადატეხილ ნაპირთან (სურ.3). სვეტის ქვედა, კვარცხლბეკში ჩასადგმელი ბოლო სუფთადაა გათლილი. დაზიანებულია - წიბოები და ზედაპირი ალაგ-ალაგ ამოტეხილია.

ლიტერატურა: ვ. ჯ ა ფ ა რ ი ძ ე, დასახ. ნაშრომი, გვ. 37, ტაბ. LI.

N 37. სტელის ბაზის ფრაგმენტი, მომწვანო ტუფი, 51X39X25 სმ. ბოლნისის რ-ნი, სოფ.ბალიჭი. სხსმ N 1160.

ტაბ. XXVIII, სურ. 1,2.

დაახლოებით კუბური მოყვანილობის ფრაგმენტის ორ წახნაგზე შემორჩენილია რელიეფური ზოლები-საგან შედგენილი ტოლმკლავა ჯვრისა და მის უბეებში ჩასმული ძლიერ სტილიზებული მცენარეული სახის მკრთალი კვალი (სურ.1,2). ძლიერ დაზიანებულია. შემოტეხილი და გაცვეთილია. ერთ მხარეს აქვს ღრმა წრიული ხვრელი.

N 38. სტელის სვეტის ფრაგმენტი. ღია ფერის ქვიშაქვა, 19X13X17; ბოლნისის რ-ნი, VI-VII სს. სხსმ N 1241.

ტაბ. XXIX, სურ. 1,2,3.

ოთხწახნაგა სვეტის პირზე შემორჩენილია ერთიმეორის თავზე 3 ბოლნური ჯვრიანი შტანდარტის ნაშთი. ქვედა შტანდარტის ოთხსაფეხურიანი ბაზა შემკულია ცერადკვეთილი სამკუთხედებითა და კონცენტრული რკალებით. წვერილი ბუნის ორივე მხარეს თითო სტილიზებული ფოთოლია გამობმული, ჯვრის მედალიონი შემკულია ცერადკვეთილი სამკუთხედებით, ცერადკვეთილია ჯვრის მკლავებიც. მეორე შტანდარტიდან გადარჩენილია გრეხილურით შემკული ჯვრიანი მედალიონი და ბუნზე გამობმული წყვილი ფოთლის ბოლოები. ჯვრის ცერადკვეთილ მკლავებზე თითო მრგვალბრტყელი ლილვია დასმული. მესამე შტანდარტისა ჩანს

მსხვილი ცერადკვეთილი სამკუთხედებით და პალმეტებით შემკული ორსაფეხურიანი კვარცხლბეკის, წყვილი ფოთლისა და მოკლე ბუნზე დამყარებული მრგვალბრტყელი „ლილებით“ შემკული ჯვრიანი მედალიონის ფრაგმენტები. შტანდარტები წვრილი ლილვის ჩარჩოშია ჩასმული (სურ.2).

მარცხენა წახნაგი შემკული ყოფილა ვერტიკალურად განაწილებული მსხვილი ბრიალებით, რომელთაგან გადარჩენილია სამი. ქვედა ბრიალა დამყარებულია წვრილ ბუნზე, რომლის ძირში გამობმულია წყვილი ალისებური ფოთოლი, ხოლო ბრიალას ცენტრში გრაფიკულად გამოსახულია წრეში ჩასმული ტოლმკლავა ჯვარი. მეორე და მესამე ბრიალები დაკავშირებულია ერთმანეთთან შუათანა ვერტიკალური ღარით; ასეთივე ღარი გრძელდება მესამე ბრიალას ზევითაც, სადაც კიდევ ერთი ბრიალა იქნებოდა. მესამე ბრიალას შუაგულში ჩასმულია კონცენტრული წრის გარშემო დასმული 9 ღილაკისაგან შედგენილი ვარდული. ფონი დაფარულია ასიმეტრიულად დალაგებული კონცენტრული რკალებისაგან შედგენილი ორნამენტული სახით (სურ.3). მარჯვენა წახნაგი დაფარულია 2 ვერტიკალური, პარალელური, ძლიერ სტილიზებული მცენარეული სახით, რომელიც შედგება ოდნავ მორკალური თევზიფხურად დალაგებული რელიეფური ზოლებისაგან (სურ.1). მეოთხე წახნაგი სადაა.

თავი მოტეხილია და აკლია; რელიეფი ალაგ-ალაგ ამოტეხილი და გადახეხილია.

N 39. სტელის სვეტის ფრაგმენტი, მომწვანო ტუფი, 33X17X16, ბოლნისის სიონის ეზოდან, VII ს., სმ N 147.

ტაბ. XXX, სურ. 1, 2, 3

ოთხწახნაგა სვეტის პირზე შემორჩენილია დაბალი რელიეფით გამოკვეთილი გრეხილით შემკული მედალიონი ბოლნური ჯვრით და მის ზემოთ - ჯვრიანი შტანდარტის სამსაფეხურიანი კვარცხლბეკი, შემკული სამი ყვავილით (სურ.2). მარცხენა წახნაგზე გაირჩევა ჯვრიანი შტანდარტის ბაზა, შემკული ცერადკვეთილი სამკუთხედებით და სხვა სახეებით. წყვილდეროიანი ბუნის ძირი, ზედ გამობმული წყვილი ფოთლის კვალით და მათ ქვემოთ - რელიეფურად გამოკვეთილი ასომთავრული წარწერის ერთი სტრიქონის ნაშთი (სურ.1). რელიეფური ასომთავრული წარწერის ორი სტრიქონი გაირჩევა მარჯვენა წახნაგის სუფთად გათლილი ზედაპირის ქვემო ნაწილზე (სურ.3). მეოთხე წახნაგი გლუვადაა გათლილი.

მოტეხილია ორივე ბოლოდან, წიბოები და რელიეფები მრავალ ადგილასაა ჩამოტეხილი და დაზიანებული.

ლიტერატურა: ა. ბ ა ქ რ ა ძ ე, ს. ბ ო ლ ქ ვ ა ძ ე, საქართველოს სახელმწიფო მუზეუმის ქართული ეპიგრაფიკული ძეგლების კატალოგი. თბილისი, 1953 წ., გვ. 2; ტაბ. XVII, სურ. 1, 2, 3. 6. შ ო შ ი ა შ ვ ი ლ ი, დასახ.ნაშრომი, გვ. 78, ტაბ. 7, სურ. 1.2.

N 40. სტელის ბაზა, მოწითალო ტუფი, 62X62X60 სმ; ბოლნისის რ-ნი, სოფ. ბუჩურამენი; V-VI სს., სსმ

ტაბ. XXXI, სურ. 1, 2.

კუბური ბაზის პირზე გამოკვეთილია ორ სვეტზე დაყრდნობილი კამარის ქვეშ დაყენებული, ვერტიკალზე დაგრძელებული, მკლავებგაფართოებული დიდი ჯვარი. კამარის შუბლზე რელიეფურად ექვსსტრიქონიანი ბერძნული წარწერა\*, ჯვარი და კამარის დამჭერი სვეტები ანალოგიურადაა შემკული და აქაც შერჩენილია ბერძნული წარწერის ნაწყვეტი. მარჯვენა წახნაგს მთლიანად ავსებს ბოლნური ჯვარი (სურ.2). ზურგიც ბოლნური ჯვრით არის შემკული. ძალზე დაზიანებულია. ზემოდან ამოჭრილია ღრმული სვეტის ჩასამაგრებლად. გატეხილია ორად, რელიეფები ალაგ-ალაგ გადახეხილი და ამოტეხილია.

ლიტერატურა: თ. ყ ა უ ხ ჩ ი შ ვ ი ლ ი, კაზრეთის ბერძნული წარწერა, სსმ მოამბე XXVII B - თბილისი, 1967, გვ. 152-156; ვ. ჯ ა ფ ა რ ი ძ ე, ნაქალაქარი დმანისის არქეოლოგიური შესწავლა, სსმ მოამბე, XXVII - თბ., 1969. გვ. 57-59; მისივე, ქართული ხელოვნების დამწერლობის ახლად აღმოჩენილი ძეგლები ქვემო ქართლიდან, „ძეგლის მეგობარი“, გვ. 52-62, 1970; N 20; ვ. ჯ ა ფ ა რ ი ძ ე, დასახელებული ნაშრომი, გვ.87, ტაბ. XIV, სურ. 1,2; ტაბ. XV, სურ. 2.

\* „სალოცველად სიმეონისა და ავლიონისა ყოვლითა მათითა სახელითურთ, უფალო შეეწიე თე-დორეს“ (თ. ყაუხჩიშვილის მიხედვით).

N 41. სტელის ბაზა. მოყვითალო ქვა, 42X30X30 სმ. ბოლნისის რ-ნი, სიონიდან, VI ს, სსსმ N 486.  
ტაბ. XXXII, სურ. 1, 2, 3.

დაახლოებით კუბური ბაზის ოთხივე წიბო ცერადაა ჩამოკვეთილი, რითაც მას გადაბრუნებული პირამიდის მოყვანილობა აქვს მიცემული. სამივე წახნაგი შემკულია სამსაფეხურიან კვარცხლბეკზე მოკლე ბუნით დამყარებული, წრიულ მედალიონში ჩასმული ტოლმკლავა, ბოლოებგაფართოებული ჯვრებით, რომლებიც მხოლოდ ზოგიერთი დეტალით და შემკულობით განსხვავდებიან.

ყველაზე საზეიმო იერი აქვს ჯვარს, რომლის მკლავები წრიული ბურცოებით - ძვირფასი თვლებით, ხოლო მედალიონის რკალი კონცენტრული რკალების მოტივით არის შეკრული (სურ. 2); მეორე ჯვრის მედალიონი ოთხმაგი რგოლისაგან არის შეკრული, გარდა ამისა, იქვეა გამოსახული სამფოთლიანი მცენარე (სურ. 1); ყველაზე მარტივი ორმაგრგოლიანია - მესამე ჯვრის მედალიონი. წიბოები შემკული და მოჩარჩოებულია თევზიფხური და ირიბი ჭდეებით (სურ. 3). მეოთხე გვერდი გადახეხილია. ზემოდან ამოღებულია მრგვალი ბუდე სტელის ჩასამაგრებლად.

დაზიანებულია - მოტეხილია ერთ-ერთი ქვედა კუთხე და ნაპირები, რელიეფები ალაგ-ალაგ ამოტეხილია.

N 42. სტელის სვეტის ფრაგმენტები, მონაცრისფრო ქვა, 100X40 სმ; 156X42 სმ; ბოლნისის რ-ნი, ს. ქვეში (ჩაშენებულია სოფ. ქვეშის ეკლესიის დასავლეთის კედლის შიდა წყობაში), VI საუკუნე.  
ტაბ. XXXIII, სურ. 1, 2, 3, XXXIV, სურ. 1, 2.

გადარჩენილია სვეტის ორი ფრაგმენტი: I - ქვემო ნაწილი, რომლის ფეხი განკუთვნილია ბაზაში ჩასადგმელად, სუფთადაა გათლილი მთლიანად გამოჩენილ გვერდის წახნაგზე, კუთხეებში შექმნილ ცრუ სვეტებს შორის მოქცეულ ვერტიკალურ არეზე დაბალი რელიეფით გამოკვეთილია ვაზის ტეხილხაზოვანი რტო ზედგამობმული შვიდი მტევან-ულვამით (სურ. 1). მარცხენა წახნაგზე სანახევროდ გამოჩენილ პირზე - ერთიმეორის თავზე მოქცეული სამი აყვავებული ჯვრიანი მედალიონი და მათ გვერდით, ფონზე, თითო პატარა როზეტი; ასეთივე როზეტი გამოსახულია მედალიონის ჯვრების მკლავებს შორის (სურ. 2); 2 - ზემო ნაწილი, რომლისგანაც გამოჩენილია ზურგის წახნაგი, სადაც სუფთად გათლილ ზედაპირზე, ცერადკვეთით ჩაჭრილია ვერტიკალზე დაგრძელებული ჯვარი ბოლოებგაფართოებული მკლავებით, მათ წვეტებთან დასმული სამ-სამი ღრმული წერტილებით (სურ. 3) და ორივე გვერდითი წახნაგი ვაზის ტეხილხაზოვანი რტოს რელიეფური გამოსახულებით, რომელთაგან მარცხენა მთავრდება მარაოსავით გაშლილი დიდი ოვალური თლილით (სურ. 1); ხოლო მარჯვენა - წყვილი მომცრო, სამფურცლა ფოთლით (სურ. 2). ტაბ. XXXIV. კვეთა სუფთაა, მაგრამ მშრალი, ხისტი.

დაზიანებულია - ორივე ფრაგმენტის წიბოები და რელიეფები ალაგ-ალაგ ამოტეხილია.

N 43. სტელის სვეტის ფრაგმენტები. მონაცრისფრო ქვა. 1X0,3 სმ; 66X14 სმ; ბოლნისის რ-ნი, სათხის ეკლესია (ჩაშენებულია ეკლესიის ჩრდილოეთის კედელში შიგნიდან), VI ს.  
ტაბ. XXXIV, სურ. 3, 4.

ოთხწახნაგა სვეტის ქვემო ნაწილის გამოჩენილ წახნაგზე, კუთხის ცრუ სვეტებს შორის გადარჩენილია ორსაფეხურიან ლოტოსის ყვავილებით შემკულ კვარცხლბეკზე, შეწყვილებული ფოთლით „აყვავებულ“ ბუნზე დამყარებული ბოლნური ჯვარი, თევზიფხურ მედალიონში და მის ზემოთ ასეთივე ჯვრიანი შტანდარტის კვარცხლბეკი და „აყვავებული“ ბუნი (სურ. 3).

ოთხწახნაგა სვეტის გამოჩენილ გვერდზე ფონის დადაბლებით, ბრტყელი რელიეფით გამოკვეთილია ვაზის ტალღოვანი ყლორტი ყვავილით, მტევნით, ფოთლითა და ულვამებით, ამოზრდილი ბურთულით დასრულებული მახვილკუთხოვანი საფუძვლიდან (სურ. 4).

ლიტერატურა: ვ. ჯ ა ფ ა რ ი ძ ე, დასახ. ნაშრომი, გვ. 85; ტაბ. X, სურ. 1, ტაბ. XI, სურ. 2.

N 44. სტელის სვეტისთავის ფრაგმენტი, მონაცრისფრო ქვა, 25X30X28 სმ. ბოლნისის რ-ნი, სიონიდან, V-VI სს. ხ.ი.ი.

ტაბ. XXXV, სურ. 1, 2, 3, 4.

დაახლოებით კუბური მოყვანილობის ფრაგმენტის პირზე გამოკვეთილია ბოლნური ჯვარი,

ცერადკვეთილი სამკუთხედებით შემკულ წრიულ მედალიონში (სურ.1). ასეთივე ჯვარია ზურგზე (სურ.2) გვერდის წახნაგებზე პროფილში გამოსახულია თითო მტაცებელი ფრინველი, საფიქრებელია არწივი, რომელთაგან ერთი კორტნის რომელიღაც ოთხფეხა ცხოველს (სურ.3), მეორე, როგორც ჩანს, გველს (სურ.4).

N 45. სტელის სვეტის ფრაგმენტი, მუქი ფერის ქვა, 60X25X25 სმ. დმანისის რაიონი, სოფ. დემირბულაღი, VI-VII სს. სსმ N 106.

ტაბ. XXXVI, სურ.1

სვეტის ერთ წახნაგზე გადარჩენილია დაბალი რელიეფით შესრულებული ჯვრიანი შტანდარტი - სამხარისხიან კვარცხლბეკზე მაღალი, აყვავებული ბუნით დამყარებული ბოლნური ჯვრის მედალიონი და ასეთივე შტანდარტის კვარცხლბეკის ორი ხარისხი. შტანდარტების კვარცხლბეკები და მედალიონის რკალი შემკულია ირიბი ხაზებითა და რკალებით და ცერადკვეთილი სამკუთხედებით; ბუნზე გამოხატული შეწყვილებული ფოთოლი ძლიერ სტილიზებულია (სურ.1).

დაზიანებულია - თავი, ბოლო და დანარჩენი წახნაგები შემოტეხილია.

ლიტერატურა: Н.Г. Ч у б и н а ш в и л и, დასახ. ნაშრომი, გვ. 100, ტაბ. 74, სურ.1.

N 46. სტელის სვეტის ფრაგმენტი. მონაცრისფრო ტუფი, 20X14X13 სმ. დმანისის რ-ნი, სოფ. უკანგორი, VI-VII სს. სსმ N 541

ტაბ. XXXVI, სურ.2.

ფრაგმენტის ერთ-ერთ წახნაგზე გადარჩენილია დაბალი რელიეფით შესრულებული მამაკაცის ფრონტალური ფიგურა. ის შემოსილია წელში გამოყვანილი კაბითა და მასზე წამოსხმული ჯუბით, ფეხზე აცვია რბილი მოგვები. კაბის ქობა მორკალვითაა შეჭრილი, მარცხენა ხელი ზეაღმართული ჰქონია, ჯუბის მარცხენა სახელო ცარიელია, შერჩენილია ჩარჩოს ნაპირი (სურ.2).

დაზიანებულია - თავი, ბოლო და დანარჩენი წახნაგები შემომტვრეულია, აღარ გადარჩა მამაკაცის თავი და მარცხენა ხელი.

ლიტერატურა: ლ. მ უ ს ხ ე ლ ი შ ვ ი ლ ი, არქეოლოგიური ექსკურსიები, გვ. 22, ტაბ. IV, სურ. 8.

N 47. სტელის სვეტის ფრაგმენტი, წითელი ტუფი, 30X17X17 სმ, დმანისის რ-ნი, სოფ. კაკლიანი, სსმ N 109.

ტაბ. XXXVII, სურ. 1,2.

ოთხწახნაგა სვეტის პირზე შერჩენილია ჯვრიანი შტანდარტის კვალი - თევზიფხურითა და შეწყვილებული კვადრატებით შემკულ ორხარისხიან კვარცხლბეკზე აღმართული, სპირალურად ჩახვეული წყვილი ფოთლით შემკული, ბუნის ძირი მოქცეულია კუთხის ცრუ სვეტებს შორის (სურ.1). მარჯვენა გვერდის წახნაგზე ჩანს ხუთფურცელა პალმების რიგი, გამოზრდილი მორკალური ღეროების ხლართიდან (სურ. 2). დანარჩენ წახნაგებზე აღარაფერი არ გაირჩევა - ძლიერ დაზიანებულია.

N 48. სტელის კაპიტელი. მოყვითალო ქვიშაქვა, 24X19X17 სმ, სოფ. ბაშქიხეთი (ზურტაკეტის აუზი), დმანისის რ-ნი, VI ს. სსმ N 120.

ტაბ. XXXVIII, სურ. 1,2.

კაპიტელის გვერდებისა და ცერად ჩამოკვეთილი კუთხეების სიბრტყეები შემოჩარჩულია სადა და მათ შორის მოქცეული ცალი და ორმაგი გრეხილი ლილვებით და მონაცვლეობით მარჯვნივ და მარცხნივ მიმართული კონცენტრიული რკალებით.

პირზე გამოხატულია მამაკაცი მთელი ტანით, ფასში, შემოსილი წელში გამოყვანილი ზარისებური კაბით; მკლავები მოხრილი აქვს იდაყვებში, ფეხები ნაჩვენებია პროფილში ტერფებით განზე. ფიგურის ორივე მხარეს მაღალ ვიწრო კვარცხლბეკზე აღმართულია თითო ჯვარი, ფიგურის თავზე, ჯვრებს შორის ამოკვეთილი ერთსტრიქონიანი დაქარაგმებული ასომთავრული წარწერა, გარკვევით იკითხება მხოლოდ „ქე შეწ“ (სურ.1). მარცხენა გვერდზე ოდნავ ტრაპეციულ ჩარჩოს მთლიანად ავსებს დაბალ სწორკუთხა საყრდენზე ბუნით

დამყარებული ბოლოგაფართოებული თითქმის ტოლმკლავა ჯვარი. მკლავები ცერადკვეთითაა ამოღებული და შემოჩარჩულია ღრმა ხაზით. ჯვრის შუაგულში დასმულია პატარა ვარდული - ორი კონცენტრიული წრე: ჰორიზონტალურ მკლავებზე გამობმულია თითო წვეთისებრი საკიდი, შემოჩარჩულია ღრმა ხაზით წრიული დილაკით შუაგულში. საყრდენზე ისეთივე სახეა, როგორც წიბოებზე (სურ.2).

N 49. სტელის კაპიტელი. მოყვითალო ქვიშაქვა; 24X19X17 სმ; სოფ.ბაშკიჩეთი (ზურტაკეტის აუზი), დმანისის რ-ნი, VI ს. სსსმ N 120.

ტაბ. XXXIX, სურ. 1,2

მარჯვენა გვერდზე ისეთივე ჯვარია, როგორც მარცხენაზე, მხოლოდ მკლავებზე წრიული საკიდებია შებმული. ჯვრის საყრდენი შემკულია ვერტიკალურ ლილვებს შორის მოქცეული, ირიბად გადაჯვარედინებული ხაზებით შევსებული სწორკუთხედებით (სურ.1). ზურგის სიბრტყეზე ჯვრის ნაცვლად სწორკუთხა კვარცხლბეკზე ორმაგ წრეში ჩასმული რვაფურცლიანი ვარდულია აღმართული, ფურცლების ზედაპირი ცერადკვეთითაა ამოღებული და შემოვლებულია ღრმა ხაზით, კვარცხლბეკის ზედაპირი შემკულია ჰორიზონტალური თევზიფხური სახით (სურ.2).

ძირზე ამოღებულია პატარა კვადრატული ღრმული კაპიტელის სვეტთან დამაკავშირებელი სოლისათვის. ზედა სიბრტყეზე ოთხკუთხა ღრმა ბუდე, დამაგვირგვინებელი ჯვრის ჩასადგმელად.

პირისაგან განსხვავებით, რომელიც მყისედ და თითქმის ტრადიციულადაა დამუშავებული, გვერდების რელიეფები მეტი პლასტიკურობით გამოირჩევა, კვეთა სუფთაა, პროფესიულად დახვეწილი, თუმცა ერთგვარი სიტლანქითა და სიმშრალით ხასიათდება. დაზიანებულია წიბოები, ჩამოტეხილია მარჯვენა ზემოთა ნაპირი.

N 50. სტელის კაპიტელის ფრაგმენტი. მოწითალო ტუფი; 30X25X25 სმ. დმანისის რ-ნი. ს. კაკლიანი, VI საუკ. სსსმ N 653.

ტაბ. XL, სურ. 1, 2

კუბური მოყვანილობის კაპიტელის პირზე ფონის დადაბლებითა და ცერადკვეთილი სამკუთხედებისაგან შედგენილ ჩასმულ მედალიონში ბოლნური ჯვარი (სურ.1). მარჯვენა და მარცხენა წახნაგებზე ორ მსხვილ ნახევარპალმეტებს შორის მაღალ ღეროზე აღმართულია სამფურცლა ლოტოსი (სურ.2). მეოთხე წახნაგი გლუვია, ძლიერ დაზიანებულია - შემოტეხილია თავი, ძირი, წიბოები.

N 51. სტელის კაპიტელის ფრაგმენტი. მონაცრისფრო ფერის კირქვა. 33X27X18 სმ. დმანისის სიონი, VI-VII სს. სსმ. N 689.

ტაბ. XLI, სურ. 1, 2.

დაახლოებით კუბური მოყვანილობის ერთ წახნაგზე რელიეფურად გამოსახულია მთელი ტანით მდგარი ორი საერო პირი. მათ აცვიათ წელში გამოყვანილი ქობა მრგვალად შეჭრილი კაბა და მოგვები; იდაყვში მოხრილ და ზემოაღმართულ ხელში უჭირავთ ლოტოსის ყვავილი. ფიგურათა შორის დაბალ კვარცხლბეკზე მაღალი ბუნით აღმართულია ტოლმკლავა ჯვარი (სურ.1). მარცხენა წახნაგზე შემორჩენილია მხედრის გამოსახულების ნაწილი - მდიდრულად აკაზმული; აღვირამოდებული ცხენის წინა ნაწილი და მის თავზე ხუთ-ფურცლა ყვავილი (სურ.2). კაპიტელის დანარჩენი წახნაგები ჩამორეცხილია, გამოსახულებები დაზიანებულია, მკრთალადაა ჩანს პერსონაჟების სახის ნაკვეთები, ტანსაცმლის დეტალები.

ლიტერატურა: ლ. მ უ ს ხ ე ლ ი შ ვ ი ლ ი, დმანისი (ქალაქის ისტორია და ნაქალაქარის აღწერა), კრებული „შოთა რუსთაველის ეპოქის მატერიალური კულტურა“, ივ. ჯავახიშვილის რედაქციით, თბ., 1938, გვ. 367, 368. ვ. ჯ ა ფ ა რ ი ძ ე, დასახ. ნაშრომი, გვ. 93, XXIV, სურ. 1,2.

N 52. სტელის ბაზის ფრაგმენტი, თეთრი ქვა, 55X27X29. წარმოშობა უცნობია. VI-VII სს. სსმ N 211.

ტაბ. XLII, სურ. 1.

წინა მხარეს ამოკვეთილია ბოლნური ჯვარი ჩასმული ორმაგ მედალიონში, რომლის შიდა არეები პატარა

სამკუთხედებით არის შემკული. მოპირდაპირე წახნაგები სადაა, ზურგზე ამოკვეთილია ბოლნური ჯვარი. ამჟამად ძალზე დაზიანებულია. ბაზაში ამოღებულია ბუდე სვეტის ჩასადგმელად. ორად არის გადატეხილი.

N 53. სტელის სვეტის ფრაგმენტი. ბაზალტი, 2,50X53 სმ. ქვემო ქართლი. სსმ.

ტაბ. XLII, სურ.2.

ოთხწახნაგა სვეტი მცირედ გაფართოებულია კუბური თავით, რომლის პირზე ამოკვეთილია ბოლნური ჯვარი; მის ქვემოთ სვეტის ტანზე, კუთხეებთან გავლებულ ვერტიკალურ ლილვებსა და ღარებს შორის, ერთიმეორის თავზე გამოსახულია ორი შტანდარტი - ორსაფეხურიან კვარცხლბეკზე „აყვავებული“ ბუნიით დამყარებული ბოლნური ჯვარი. დანარჩენი სამი წახნაგი დაუმუშავებელია. სტელას თავზე ამოღებულია ღრმული ჯვრის ჩასასმელად, სტელას ბოლო ჩამოტეხილი აქვს.

N 54. სტელას ფრაგმენტი ბაზით. ბაზალტი. 125X30X26 სმ; 63X65 სმ. დმანისის რ-ნი, მამულაანთ სოფელი, VI-VII სს. სსმ N 421.

ტაბ. XLIII, 1,2,3.

კუბური ბაზა, ცერად ჩამოთლილი წიბოებითა და ცერადკვეთილი ტოლმკლავა ჯვრით ცალ გვერდზე და მასში ჩადგმული ოთხწახნაგა სვეტი სიუყუეტური და დეკორატიული გამოსახულებებით (სურ.2). ერთ წახნაგზე წარმოდგენილია მოგვთა და მწყემსთა თაყვანისცემის სცენა, რომლის მონაწილეები სამ რეგისტრალაა განაწილებული: თავში - მჯდომარე ღვთისმშობელი კალთაში ყრმით, მის ქვემოთ - კომბლიანი მწყემსის ფიგურა, ხოლო მათ ქვემოთ - სამი მოგვის ფიგურა, მათ ქვემოთ მოთავსებული ორი მსხვილი ფიგურა ქტიტორებისა უნდა იყოს (სურ.1). მეორე წახნაგზე ერთიმეორის თავზე მოთავსებულია ორი სცენა; ზემოთ - აბრაამის შეწირულება, აბრაამის, ისაკის, კრავისა და გაურკვეველი სამი პერსონაჟის მონაწილეობით; ქვემოთ - ცდუნება, ადამის, ევას, გველის, „კეთილისა და ბოროტის“, ხისა და ხარისა და ცხვრის გამოსახულებით. მესამე წახნაგი შემკულია ვაზის ტეხილოვანი ყლორტით, ზედ მონაცვლეობით გამობმული მტევნითა და ფოთლით (სურ.3). ზურგი სადაა, კვეთა ტლანქია, მოუხერხებელი გამოსახულებები სქემატური, ბრტყელი, მოუხეშავი.

ლიტერატურა: კ. მ ა ჩ ა ბ ე ლ ი, ადრეფეოდალური ხანის ქართული პლასტიკის ძეგლები, საბჭოთა ხელოვნება, N 10, 1986 წ.

N 55. სტელის ზედა ნაწილის ფრაგმენტი კაპიტელით. ნაცრისფერი ქვიშაქვა. 50X25X26 სმ. დმანისის რ-ნი, სოფ.გორა, VI ს. სსმ 780.

ტაბ. XL IV, სურ. 1.2

ტაბ. XL V, სურ. 1,2,3.

გადარჩენილია ოთხწახნაგა სვეტის ზემო ნაწილი კუბური კაპიტელისებური შესქელებით. კაპიტელის პირზე დაბალი რელიეფით გამოკვეთილია სამფიგურიანი კომპოზიცია - მაღალზურგიან საყდარზე ზის მაცხოვარი, მაკურთხეველი მარჯვენითა და სახარებით მარცხენა ხელში, მის მარჯვნივ და მარცხნივ ვედრების პოზაში წარმოდგენილია ორი ერთნაირი ფეხზე მდგომი ფიგურა. ორივეს კოჭებამდე ფარავს გრძელი სამოსი და თავზე შარავანდედი ადგია; მაცხოვრის თავზე ორმხრივ - ვარდული და ნახევარწრე - მზისა და მთვარის სიმბოლური გამოსახულება (სურ.1). ამ კომპოზიციის ქვემოთ, სვეტის ტანზე, რელიეფური ლილვებისა და კუთხის სვეტებს შორის წარმოდგენილია მაღალზურგიან საყდარზე მჯდომარე ღვთისმშობელი ყრმით (ტაბ. XLV (სურ.1)); კაპიტელის მარცხენა წახნაგზე გამოსახულია ადამიანის ორი ფიგურა მთელი ტანით პირდაპირ, იდაყვი მოხრილი და ზეაღმართული მარჯვენა ხელით, რომლითაც ლოტოსის ყვავილი უჭირავთ (სურ.2); მათ ქვემოთ სვეტის ტანზე გამოკვეთილია სადა, მსხვილი, ცრუ სვეტები. დანარჩენი ორი წახნაგი სადაა.

სავარაუდოა, რომ მაცხოვრის ორივე მხარეს წარმოდგენილი უნდა იყვნენ წმინდანები პეტრე და პავლე (სურ.3) და არა მთავარანგელოზები ან ღვთისმშობელი და იოანე მახარობელი. პირველ ვარიანტს გამოიცხავს ის, რომ ფიგურებს ფრთები არ გააჩნიათ (VI საუკუნიდან ბიზანტიურ იკონოგრაფიაში ანგელოზები ფრთებით არიან წარმოდგენილნი), ხოლო მეორეს ის, რომ ვედრების იკონოგრაფია ბიზანტიურ ხელოვნებაში VI საუკუნემდე არ არსებობს.

გამოსახულებები დაწვრილმანებულია, პროპორციები მცირედ დაგრძელებულია, ტანსაცმელი გადმო-



ცემულია ნაკვეთების გამომსახველი ხშირი პარალელური ხაზებით, სახის ნაკვეთები, თმა - სქემატურად უხეშად; დაზიანებულია. ჩამოტეხილია სვეტის წიბოები, კაპიტელის მარცხენა წახნაგის ნახევარი, რის გამოც თითქმის მთლიანად გაქრალია ერთი ფიგურათაგანი.

ლიტერატურა: გ. ა. ჯ ა ვ ა ხ ი შ ვ ი ლ ი, „საბჭოთა ხელოვნება“, N 8, 1988.

N 56. სტელის სვეტის ფრაგმენტი. მომწვანო ტუფი, 1X26X26 სმ, დმანისის რ-ნი, VI ს. სსმ N 446.  
ტაბ. XLVI, სურ. 1, 2, 3.

ოთხწახნაგა სვეტის პირზე, ვერტიკალური ლილვითა და ღარიტო შექმნილ კუთხის ცრუ სვეტებს შორის გადარჩენილია ორსაფეხურიანი კვარცხლბეკი, მასზე აღმართული „აყვავებული“ ბუნი და ჯვრის ქვედა მკლავის ბოლო (სურ. 2), მარცხენა წახნაგზე - ორი, გადაჯვარედინებული ტალღოვან ყლორტს შორის ჩასმული ფოთოლი (სურ. 1). მარჯვენა წახნაგზე - ტალღოვანი ყლორტისა და მტევნის, აგრეთვე ერთიმეორეში საპირისპიროდ ჩასმული ლოტოსის ყვავილების მცირე ფრაგმენტებია (სურ. 3). გამოსახულებები ძლიერ სტილიზებულია, კვეთა - პლასტიკური, ზურგი სადადაა გათლილი.

N 57. სტელის სვეტის ფრაგმენტი. თეთრი ქვა, 45X25X25 სმ, დმანისის რ-ნი, VI ს. სსმ N 529.  
ტაბ. XLVII, სურ. 1, 2

ვერტიკალური ღარებისა და შეწყვილებული ლილვების მეშვეობით სვეტის კუთხეებში შექმნილია ცრუ სვეტები, ხოლო მათ შორის ვიწრო არე. ამ არეზე სვეტის პირზე, სწორკუთხა ჩარჩოში გამოკვეთილია ღვთისმშობელი ყრმით. ღვთისმშობელი ზის მაღალზურგიან საყდარზე, პირდაპირ, მკლავები შემოხვეული აქვს ქრისტეზე, რომელიც გამოსახულია წელს ზევით, ოდნავ შებრუნებულია მარჯვნივ და მარჯვენით აკურთხებს; მარცხენა მოხრილი ხელით სახარება უნდა ეჭიროს. ორივე პერსონაჟის ტანსაცმელი გადმოცემულია ხშირი პარალელური ღარებით და მათ შორის დატოვებული რელიეფური ზოლებით (სურ. 1). გადარჩენილია ვაზის ყლორტის ძლიერ სტილიზებული სახე - ვაზის მსხვილი რტოს „ტალღები“ არსებითად კუთხოვანია და ყოველი მათგანი შევსებულია რტოზე შეკიდული წყვილი ფოთლით და წყვილი მტევნით (სურ. 2).

N 58. სტელის სვეტის ფრაგმენტი. თეთრი ქვა, 45X25X25 სმ, დმანისის რ-ნი, VI ს. სსმ N 529.  
ტაბ. XLVIII, სურ. 1, 2.

მარჯვენა გვერდზე აგრეთვე გადარჩენილია ვაზის ყლორტის ძლიერ სტილიზებული სახე და როგორც მარცხენაზე, აქაც მეორდება იგივე მოტივი (სურ. 1). ზურგი შევსებულია ორი სამმაგლეროვანი, ურთიერთგადახლართული ტალღოვანი რტოს და მათ შორის ჩართული რელიეფური ბურცობების დეკორატიული სახით (სურ. 2).

ძლიერ დაზიანებულია - წატეხილია თავი და ბოლო, მრავალ ადგილას ჩამოტეხილია კუთხეები და ჩარჩოები, ღვთისმშობლის თავსახურავი და პირისახე, ნაწილობრივ ყრმის სახე.

N 59. სტელის სვეტის თავის ფრაგმენტი. ნაცრისფერი კირქვა, 29X28X25 სმ, წალკის რ-ნი, სოფელი ედი-ქილისა. VII ს. სსმ N 553.

ტაბ. XLIX, სურ. 1, 2.

დაახლოებით კუბური მოყვანილობის სვეტისთავის პირზე დაბალი რელიეფით გამოკვეთილია საყდარზე მჯდომარე ღვთისმშობელი ყრმით (სურ. 1); გაირჩევა მხოლოდ საყდრის მარჯვენა ფეხი და ნამგლისებური ფრთებით აქეთ-იქით აღმართული ზურგის გვერდები, ღვთისმშობლის ბიუსტი და, მის ფონზე, ქრისტეს თავი, რომელსაც ღვთისმშობელი მარჯვენა ხელით ეხება. მათი სახის ნაკვეთები მსხვილი და ტლანქია, თმა, ტანსაცმელი, საყდარი ერთნაირადაა დამუშავებული ხშირი პარალელური ხაზებით. მარცხენა წახნაგზე შემორჩენილია მარჯვნივ მიმართული მფრინავი ანგელოზის არაპროპორციული და მოუხეშავი ფიგურა, აგრეთვე ხშირი პარალელური ხაზებით დამუშავებული (სურ. 2). მარჯვენა გვერდზე და ზურგზე აღარაფერი არ გაირჩევა, მაგრამ უეჭველია, რომ გვერდზეც მფრინავი ანგელოზი იქნებოდა გამოსახული; ზემოდან ამოღებულია სწორკუთხა ღრმული და მასში წრიული ფოსო ჯვრის ჩასამაგრებლად.

ძლიერ დაზიანებულია - ქვედა ნაწილი წაჭეხილია, ჩამოტეხილი, ამოტეხილი და გადახეხილი მრავალ ადგილას.

N 60. სტელის რელიეფური გამოსახულება. 60 სმ. წალკის რ-ნი, სოფ. ეძანი (რელიეფი გამოსახულია ეძანის სიონის ფასადზე), VI ს.

ტაბ. XLIX, სურ. 1.

ეძანის მოდელის პოსტამენტი ორი ნაწილისაგან შედგება: სამსაფეხურიან საფუძველზე დადგმულია დიდი ზომის კუბისებური ბაზისი, რომლის ზედაპირზე რელიეფურ რგოლში ჩასმულია მცირე ზომის ბოლნური ჯვარი, ბაზისზე დამაგრებულია სტელა, რომელიც ქვევიდან ზევით ოდნავ ვიწროვდება. მისი ზედაპირი დაფარულია ვერტიკალურ ზოლებად დანაწევრებული წიწვოვანი ორნამენტით. სვეტი მთავრდება მცირე ზომის კუბური ბლოკით, რომელზედაც დგას ბაზისი ჯვრით (სურ.1).

ლიტერატურა: Н.Г. Ч у б и н а ш в и л и, დასახ. ნაშრომი.

N 61. სტელის სვეტის ფრაგმენტი. რუხი ფერის ქვა, 49X29X29 სმ; გურჯაანის რ-ნი, სოფ. ჭერემი - ეკლესია წვეროდაბალი, VI ს. ქ.ხ.ი.ი.

ტაბ. L, სურ. 1, 2, 3, 4

ოთხწახნაგა სვეტის ერთ-ერთ წახნაგზე გადარჩენილია დაბალი რელიეფით შესრულებული, ერთიმეორის თავზე მოქცეული ორი წრიული მედალიონი; ქვედა მედალიონში ჩასმულია ტოლმკლავა, ბოლოებგაფართოებული ჯვარი თითო ბურცობით მკლავებზე და თევზიფხური სახით მკლავებს შორის. ზემოდან მედალიონს დაუყვება 3 პატარა კამარა. ზედა მედალიონში გამოკვეთილია რვაფურცლიანი ვარდული, ღრმად ცერად-კვეთილი ფურცლებით. ამ ორ დიდ მედალიონს შორის იქით-აქეთ დასმულია თითო პატარა რვაფურცლიანი ვარდული (სურ.1).

სვეტის მოპირდაპირე გვერდი შემკულია ვაზის ტალღოვანი ყლორტის შეწყვილებული სახის ფრაგმენტით - ორი წყვილი კუმსი მტევანი და წყვილი სტილიზებული ფოთოლი, რომელთა ამოღარულ ზედაპირზე პატარა კვარცხლბეკზე აღმართული თითო რელიეფური ჯვარია გამოკვეთილი (სურ.2). მარცხენა წახნაგზე შემორჩენილია დიდი, ჯვრიანი და ვარდულიანი მედალიონი - ტეხილი ხაზითა და „გრეხილით“ შემკული რგოლებით. მათ შორის გაირჩევა „სარწმუნოების წყალს“ დაწაფებული ორი ფრინველის სცენის ნაშთი - შუაში მდგარი ჯამისებური ჭურჭელი და, მისგან მარცხნივ, ბოლოაწეული და თავდახრილი ფრინველის სხეული (სურ.3). მარჯვენა წახნაგი შემკულია ძლიერ სტილიზებული ელემენტით (სურ.4).

დაზიანებულია - აკლია თავი და ბოლო.

ლიტერატურა: Н.Г. Ч у б и н а ш в и л и, დასახელებული ნაშრომი.

N 62. სტელის სვეტის ფრაგმენტი, მონაცრისფრო ქვა, 29X22X22 სმ. ქვემო ქართლი (შემთხვევითი მონაპოვარი), VI-VII სს; ქ.ხ.ი.ი.

ტაბ. LI, სურ. 1,2

ოთხწახნაგა სვეტის ქვემოთა ნაწილის პირზე, ვერტიკალური ღარებით გამოყოფილ კუთხის ცრუ სვეტებს შორის, ვიწრო ლილვის ჩარჩოში, ფონის დადაბლებით და ცერადკვეთით გამოსახულია ბოლნური ჯვარი; მის თავზე გადარჩენილია ბოლნური ჯვრის მედალიონის ნახევარი. შტანდარტის ბუნი დამყარებულია ცერად-კვეთილი სამკუთხედების ჰორიზონტალურ ზოლზე (სურ.1).

ერთ-ერთი წახნაგი შემკულია ორი გადაჯვარედინებული ტალღოვანი რტოს ოვალურ ელემენტებში ჩასმული, ოთხი სტილიზებული ფოთლისაგან შედგენილი სახით (სურ. 2).

კვეთა სუფთაა, ნათელი, ოსტატური, დაზიანებულია - თავი წაჭეხილია, ბოლო ცერადაა მოტეხილი, რელიეფი ალაგ-ალაგ ამოტეხილია. დანარჩენი ორი წახნაგი გლუვია.

  
ეროვნული  
ბიბლიოთეკა

N 63. სტელის სვეტის ფრაგმენტი, მონაცრისფრო ქვა, 245X29X29 სმ, დმანისის რ-ნი, მცირე ეკლესია და მბლუტისწყლის ხეობაში. VI-VII სს. სსმ N 701.

ტაბ. LII, სურ. 1, 2, 3, 4;

ოთხწახნაგა სვეტი საგრძნობლად ფართოვდება თავისკენ, პირზე ფონის დადაბლებით, ვიწრო ვერტიკალურ არეზე გამოკვეთილია ერთიმეორის თავზე მოთავსებული ჯვრიანი სამი შტანდარტი და დაპირისპირებით ერთმანეთში ჩასმული პალმეტებიანი ტალღოვანი სახე. ჯვრიანი შტანდარტები აღმართულია პალმეტებითა და სამკუთხედებით შემკულ ორ და სამსაფეხურიან კვარცხლბეკზე; ქვემოდან მეორე შტანდარტის ბუნზე გამობმულია წყვილი სპირალურად ჩახვეული ულვაში, ხოლო მესამე შტანდარტის ბუნზე - წყვილი სტილიზებული ფოთოლი, ორივე შტანდარტის ჯვრიანი მედალიონის ჩარჩო შემკულია ჭდეული თევზიფხური სახით. სვეტის დანარჩენ სამ წახნაგზე ორ-ორი ვერტიკალური ღარით შექმნილია სამ-სამი მსხვილი ნახევარსვეტი. დაზიანებულია - გატეხილია ოთხად, აკლია თავი, წიბოები და რელიეფები ალაგ-ალაგ ამოტეხილია; კვარცხლბეკში ჩასადგმელი ბოლო სადადაა გათლილი.

VI-VII სს - ვ. ჯაფარიძის მიხედვით.

ლიტერატურა: ვ. ჯ ა ფ ა რ ი ძ ე, დასახ. ნაშრ., გვ. 28, ტაბ. XVI, სურ. 2, 3, 4.

N 64. სტელის სვეტის ფრაგმენტი. ნაცრისფერი ქვა, 195X35X35 სმ. დმანისის რ-ნი, ს. ბაშქიჩეთი, VII ს. სსსმ.

ტაბ. LIII, სურ. 1, 2, 3.

ოთხწახნაგა სვეტი ოდნავ ვიწროვდება ზემოთკენ, კუთხეებთან წიბოების ჩამოთლითა და ვერტიკალური ღარების გავლით შექმნილია ცრუ სვეტები. მათ შორის პირზე დაბალი რელიეფით გამოხატულია სტილიზებული პალმეტებით შემკულ ბუნზე დამყარებული ბოლნური ჯვარი გოფირებული მედალიონით, მის თავზე - კვლავ ბოლნური ჯვარი ცერადკვეთილი სამკუთხედებიანი მედალიონით. ზემოთ გადარჩენილია ორი სრული და ერთი ნაკლები სწორკუთხა ჩარჩო, რომელთაგან მხოლოდ შუათანამია შემონახული წყვილი სტილიზებული პალმეტით შემკულ ბუნზე დამყარებული ბოლნური ჯვარი გოფირებულ მედალიონში (სურ. 2). მარჯვენა წახნაგზე გამოკვეთილია დაპირისპირებით ერთმანეთში ჩასმული პალმეტებიანი ტალღები და რგოლებითა და ტეხილი ხაზებით შექმნილი სახე (სურ. 1). მარცხენა წახნაგზე ორი გადაჯვარედინებული ყლორტი, მათ შორის ჩასმული ვაზის ფოთოლი, ულვაში და მტევანი და დიდი სტილიზებული ფოთოლი, ხოლო ზემოთ - ერთმანეთისაგან გამოზიდული სამ-სამი ფოთლისაგან შეკრული წრეების რიგი (სურ. 3), ზურგი სადადაა გათლილი. თავი და ბოლო აკლია.

N 65. სტელის ფრაგმენტი - კაპიტელი, ტანის მცირე ნაწილით. ბაზალტი; 57X35X31 სმ., დმანისის რ-ნი, მცირე ეკლესია; და მბლუტისწყლის ხეობა. V-VI სს. სსმ N 702.

ტაბ. LIV, სურ. 1, 2, 3.

დაახლოებით კუბური მოყვანილობის კაპიტელის პირზე ფონის დადაბლებით და ცერადკვეციტით გამოსახულია 7 სამწვერიანი პალმეტისაგან შედგენილი ვარდული; ზედა ნაპირს გასდევს გადახლართული რგოლების ზოლი, ქვედას - ცერადკვეთილი სამკუთხედების რიგი. ტანზე, კუთხეებთან გამოყოფილ ცრუ სვეტებს შორის, გადარჩენილია ერთი დიდი და ორი პატარა სამკბილა პალმეტისა და თევზიფხური ღეროებისაგან შედგენილი სახე (სურ. 2). მარჯვენა გვერდის კაპიტელის ზედაპირი შემკულია ცერადკვეთილი სამკუთხედების ზოლის ქვემოთ მოთავსებული სწორკუთხა ჩარჩოში ჩასმული სამი სამკბილა პალმეტით, რომელთა შორის დარჩენილი არე შევსებულია თევზიფხურით. ზედაპირის ქვედა ნახევარი სადაა, ქვედა ნაპირს მოუყვება სამკუთხედებისა და სწორკუთხა კბილების ზოლი. ტანზე ტლანქადაა გამოკვეთილი სამი ცრუ სვეტი (სურ. 1), მარცხენა გვერდზე ზემოთ და ქვემოთ მიმართული ორი წყვილი პალმეტი, როგორც მარჯვენაზე, მათ შორის დარჩენილი არეები თევზიფხურადკვა შევსებული, ზედა და ქვედა ნაპირს ცერადკვეთილი სამკუთხედების ზოლი მისდევს. ტანზე ცრუ სვეტია (სურ. 3). მეოთხე წახნაგი ძალზე დაზიანებულია.

ლიტერატურა: ვ. ჯ ა ფ ა რ ი ძ ე, დასახ. ნაშრომი, გვ. 29, ტაბ. XVII, სურ. 1, 2; ტაბ. XVIII, სურ. 1, 2.

N 66. სტელის სვეტის ფრაგმენტი. ნაცრისფერი ქვიშაქვა, 60X23X16 სმ; დმანისის რ-ნი;  
სოფ.ბაშქიჩეთი, VI ს, სსმ N 105.

ტაბ. LV, სურ. 1.

ოთხწახნაგა სვეტის ერთ გვერდზე ორ ვერტიკალურ რელიეფურ ლილვს შორის, რომლებითაც კუთხე-ებთან შექმნილია ცრუ სვეტები, დაბალი რელიეფით გამოკვეთილია მთელი ტანით პირდაპირ მდგარი მამაკაცის ფიგურა: მას აცვია წელში გამოყვანილი, მორკალვით შეჭრილი ქობიანი კაბა შემკული ნაქარგობით; მოგვებით შემოსილი ფეხების ტერფები განზე აქვს მოქცეული. იდაყვი მოხრილი და ზემოაღმართული მარჯვენა ხელით მამაკაცს უჭირავს მსხვილი სამფურცელა ყვავილი - ლოტოსი; მარცხენა ხელი დამკვეთი აქვს. თავი დაზიანებულია - მკრთალად გაირჩევა სახის ნაკვთები და, თითქოს, წვერი. მარჯვენა იდაყვის ქვეშ, ფონზე, ამოკვეთილია ორი მთავრული ასო -  $\Gamma$  (ქრისტე). სხვა ასოები არ ჩანს.

მამაკაცის ფიგურის ქვემოთ შემორჩენილია სტილიზებული მცენარეული ორნამენტის მსხვილი, ბოლო ელემენტი - ვაზის ტალღოვანი ორი ყლორტის მარყუქისებურად გადაბმის ადგილას აღმართული მრავალ-ფურცლიანი ყვავილი და მის ქვეშ, რტოებს შორის - ვაზის ძლიერ სტილიზებული ფოთოლი; ფოთლის ბოლო და სამკუთხა არე ყვავილის აქეთ-იქით შემკულია ხშირი რადიალური ღარებით - კვეთა საკმაოდ ღრმაა, პლასტიკური.

სვეტის დანარჩენი გვერდები იმდენადაა დაზიანებული, რომ აღარაფერი გაირკვევა; დაზიანებულია ზემოაღმართული წახნაგი - ჩამოტეხილია მარცხენა კუთხე და ზედაპირის ნაწილი, თავი და ბოლო წატეხილია (სურ.1).

ლიტერატურა: Н.Г. Чубинашвили, დასახ. ნაშრ., გვ. 94, ტაბ.70; ნ. შოშიაშვილი, დასახ. ნაშრ., გვ. 117, ტაბ. 27.

N 67. სტელის კაპიტელის ორი ფრაგმენტი, თეთრი კირქვა, 37X25X15 სმ; დმანისის რ-ნი, მცირე ეკლესია, დამბლუტისწყლის ხეობა, V-VI სსმ; სსმ N 706.

ტაბ. LV, სურ. 2,3

დიდი ფრაგმენტიდან გადარჩენილია ერთ-ერთი წახნაგის ზედა ნაწილი, რომელზეც გვერდიგვერდ მთელი ტანით გამოკვეთილია გრძელსახელოებიანი ჯუბით და ნაკეცებიანი კაბით შემოსილი მამაკაცი და ქალი; ქალს, იდაყვი მოხრილი მარჯვენა ხელით, მკერდის წინ უჭირავს სამფურცელა ყვავილი. ორივეს შუბლზე უკეთია ჭდეებით აღნიშნული დიადემა (პატივი). მამაკაცის მარჯვნივ ჩანს ცერადკვეთილი ფოთლისა და გრეხილი ღეროს კვალი. ზედა ნაპირს მოუყვება ცერადკვეთილი სამკუთხედების არშია. დანარჩენი გვერდები შემომტკვრეულია (სურ.2). მცირე ფრაგმენტზე შემორჩენილია მხოლოდ გრძელსახელოებიანი ჯუბით გამო-სახული მამაკაცის ფიგურის წელზედა ნაწილი (სურ.3).

ლიტერატურა: ვ. ჯაფარიძე, დასახ. ნაშრ., გვ. 100, ტაბ. XXI, სურ.1; ფაზ. XXIII, სურ.1.

N 68. სტელის სვეტის ფრაგმენტი, თეთრი კირქვა, 32X22X19 სმ, დმანისის რ-ნი, VI-VII სს., სსმ N 707.

ტაბ. LV, სურ.4.

ოთხწახნაგა სვეტის კუთხეებში ვერტიკალური ღარისა და ლილვის მემკვობით შექმნილია ცრუ სვეტები. მათ შორის ფონის დადაბლებით გამოკვეთილია ორსაფეხურიან კვარცხლბეკზე შეწყვილებული ლილვების ღეროზე დამყარებული ბოლნური ჯვარი. კვარცხლბეკის ზედაპირი და ჯვრის წრიული მედალიონი შემკულია ცერადკვეთილი სამკუთხედებით; ჯვრის მკლავები ცერადკვეთილი არ არის - დაუმთავრებელ შთაბეჭდილებას ტოვებს ზურგზე სამი ვერტიკალური ლილვი.

ძლიერ დაზიანებულია - თავი და ბოლო წატეხილია, გვერდზე ჩამოტეხილია; ფრაგმენტი ორადაა გატეხილი.

N 69. სტელის კაპიტელის ფრაგმენტი, ბაზალტი, 20X20X19 სმ. წარმოშობა უცნობია,  
VI საუკ. სსმ N 1250.

ტაბ. LVI, სურ. 1, 2.

ორ გვერდზე გამოსახულია ცერადკვეთილი სამკუთხედებისაგან შედგენილი მედალიონში ჩასმული ბოლ-  
ნური ჯვარი (სურ. 1, 2). მესამე გვერდი შევსებულია ჩადარული ხაზით გამოყვანილი სამი სპირალით (სურ. 3);  
მეოთხე გვერდი სადაა. ძირისა და ზედა სიბრტყის შუაში ამოღებულია თითო სწორკუთხა ფოსო კაპიტელის  
სვეტთან დამაკავშირებელი სოლისა და დამაკვირგვინებელი ჯვრის ჩასადგმელად. წიბოები და გამოსახულე-  
ბები დაზიანებულია.

N 70. სტელის სვეტის ფრაგმენტი, ნაცრისფერი ქვა, 43X12X12 სმ. დმანისის რ-ნი, მცირე  
ეკლესია დამბლუტისწყლის ხეობაში, VI-VII სს. სსმ N 710.

ტაბ. LVII, სურ. 1, 2, 3

ოთხწახნაგა სვეტი, დამთავრებული ბრტყელი თავით. პირზე გადარჩენილია დაბალი რელიეფით გამო-  
კვეთილი შტანდარტი, წყვილი სტილიზებული ფოთლითა და პალმეტით შემკულ მაღალ ბუნზე დამყარებული,  
ერთიმეორის თავზე მოთავსებული ორი ბოლნური ჯვრით, ჯვრების მედალიონების წრეები შემკულია გულ-  
ამოღებული სამკუთხედების ერთი რიგით, რის გამოც დაკბილული სახე აქვთ. მათ ზემოთ მოთავსებულია  
როზეტი (სურ. 2). მარჯვენა წახნაგზე გამოსახულია ვაზის რტო კუმში მტევნით, ყვავილისებური ფოთლებითა  
და სპირალურად ჩახვეული უღვამებით (სურ. 1). მარცხენა წახნაგზე - ერთიმეორეში ჩახლართულ ორ ტალ-  
ღისებურ ხაზზე გამობმული პალმეტების ვერტიკალური რიგი (სურ. 3); მეოთხე წახნაგი ძალზე დაზიანებულია.

ბოლო მოტეხილია და აკლია, თავთან ერთი კუთხე ჩამოტეხილია, რელიეფები ალაგ-ალაგ გადახეხილია.  
ლიტერატურა: ვ. ჯ ა ფ ა რ ი ძ ე, დასახ. ნაშრ., გვ. 100-101. ტაბ. XXIII, სურ. 2, ტაბ. XXV, სურ. 1-3.

N 71. სტელის სვეტის ფრაგმენტი, მონაცრისფრო ქვა, 73X18X18 სმ. დმანისის რ-ნი, მცირე  
ეკლესია დამბლუტისწყლის ხეობაში, VI-VII სს. სსმ N 714

ტაბ. LVII, სურ. 1, 2.

ოთხწახნაგა სვეტის კუთხეებში შექმნილია ცრუ სვეტები. მათ შორის, პირზე გადარჩენილია დაბალი  
რელიეფით გამოხატული ერთი სრული და ერთი ნაკლული ჯვრიანი შტანდარტი ორსაფეხურიან კვარცხლ-  
ბეჭე მაღალი ბუნით დამყარებული ბოლნური ჯვარი, კვარცხლბეჭები და ჯვრის მედალიონები ცერადკვეთილი  
სამკუთხედებითაა შემკული (სურ. 1). სვეტის დანარჩენ წახნაგებზე გამოკვეთილია სამ-სამი მსხვილი ვერტი-  
კალური ლილვი (სურ. 2).

ძირის მცირე ნაწილი, რომელიც კვარცხლბეჭში იდგებოდა, სადადაა გათლილი. თავი მოტეხილია და აკლია.  
ლიტერატურა: ვ. ჯ ა ფ ა რ ი ძ ე, დასახ. ნაშრ., გვ. 191, ტაბ. XXVI, სურ. 2.

N 72. სტელის კაპიტელის ფრაგმენტი, 40X36X22, დმანისის რ-ნი, სოფ. უკანგორი, მცირე  
ეკლესია, VI-VII სს, სსმ N 712

ტაბ. LVIII, სურ. 1, 2, 3.

ერთ-ერთ წახნაგზე გადარჩენილია სტილიზებული ხის გვერდით მთელი ტანით გამოსახული ქალის ფი-  
გურა და ბავშვის სხეულის ნაწილი - მარჯვენა სახელოს ბოლო, კაბის ქობა და მუხლი - ნაკეცებიანი გრძელი  
კაბით და წამოსასხამით შემოსილ ქალს იდაყვში მოხრილი ხელით მკერდის წინ უჭირავს ლოტოსის ყვავილი,  
თავზე შემოხვეული აქვს მანდილი, კისერზე უჩანს ყელსაბამი (სურ. 1). მეორე წახნაგზე ჩანს მხოლოდ ცე-  
რადკვეთილი სამკუთხედებიანი ორი ზოლი და მის ზემოთ ფეხებზემოკეცილი, დაწოლილი ცხოველის ტანი,  
მხარზე და გავაზე გამოხატული სოლარული ნიშნით - ვერტიკალურად მოვლებული წრე (სურ. 2). მესამე წახნაგზე  
შემორჩენილია ნაკეცებიანი წამოსასხამით შემოსილი ადამიანის ფიგურის წელქვემოთა ნაწილი განზე მი-  
მართული ფეხის ტერფებით (სურ. 3).

ლიტერატურა: ვ. ჯ ა ფ ა რ ი ძ ე, დასახ. ნაშრ., გვ. 29, ტაბ. XIX, სურ. 2, ტაბ. XX, სურ. 1.

N 73. სტელის სვეტის ფრაგმენტი, მონაცრისფრო ქვა, 46X18X16 სმ, დმანისის რ-ნი, მცირე ეკლესია დამბლუტისწყლის ხეობაში, VI-VII სს., სმ N 713

ტაბ. LIX, სურ. 1, 2, 3, 4.

ოთხწახნაგა სვეტის პირზე გადარჩენილია ჯვრიანი შტანდარტის ბუნი, წყვილი სტილიზებული ფოთლით და ჯვრიანი მედალიონის მცირე ნაწილი (სურ.3). მარჯვენა წახნაგზე მკრთალადლა გაირჩევა მთელი ტანით მღვარი, თითქოს ხელეპაპრობილი ადამიანის ფიგურა შემოსილი წელში გამოყვანილი და ქობამეჭრილი კაბით, მის ზემოთ და ქვემოთ შემორჩენილია მცენარეული ორნამენტების კვალი - ორი ფოთოლი და ყლორტი (სურ.2). მარცხენა წახნაგი შემკული ყოფილა ვაზის ტალღოვანი ყლორტით, რომლისგანაც გადარჩენილია ერთი მუხლი მტევნით, ორი სპირალური უღვაშითა და ფოთლით (სურ.1). ზურგზე გამოკვეთილია ერთმანეთში ჩახლართული ორი ტალღოვანი სახის ბოლოებზე გამობმული პალმეტების ვერტიკალური რიგი (სურ.4).

ძლიერ დაზიანებულია - აკლია თავი და ბოლო, წიბოები და წახნაგები მრავალ ადგილას ჩამოტეხილია და გადახეხილი.

ლიტერატურა: ვ. ჯ ა ფ ა რ ი ძ ე, დასახ. ნაშრ., გვ. 100-101, ტაბ. XXII, სურ.3, XXIV, სურ. 1, 2, 3.

N 74. სტელის სვეტის ფრაგმენტი, მუქი ფერის ქვა, 150X35X356 სმ, წარმოშობა უცნობია, VII ს. სსმ

ტაბ. LX, სურ. 1, 2, 3.

ოთხწახნაგა სვეტის ტანი მთავრდება ზემოთკენ მცირედ გაფართოებული კაპიტელით, რომელსაც თავზე ადგას ოთხივე მხრიდან შემკული „სალხინობელი“, თავის დროზე დაგვირგვინებული ჯვრით. სვეტის კუთხეებში შექმნილია ცრუ სვეტები; მათ შორის, ერთ-ერთ წახნაგზე, ვერტიკალურ რელიეფურ ლილვებით გამოყოფილ ვიწრო არეზე, ერთიმეორის ქვეშ ამოკვეთილია ორმაგ წრიულ მედალიონში ჩასმული ტოლმკლავა ჯვარი, მაღალი „აყვავებული“ ჯვარი, კვლავ წრიულ მედალიონში ჩასმული ჯვარი, ოთხი სტილიზებული პალმეტისაგან შედგენილი ჯვარი და ტოლმკლავა „აყვავებული“ ჯვარი. ამავე მხრიდან წრეში ჩასმული ტოლმკლავა ჯვარი კაპიტელის ზედაპირზეცაა ამოჭრილი (სურ.2). სვეტის და კაპიტელის დანარჩენი წახნაგები სადადაა გათლილი (სურ. 1,3).

დაზიანებულია - გატეხილი ორად, აკლია ბოლო და თავი - სავარაუდოა ჯვარი, ალაგ-ალაგ ამოტეხილია.

N 75. სტელის ბაზა, მოვარდისფრო ქვა, 70X55X35 სმ, დმანისის რ-ნი, სოფ. უკანგორი, VI სს. სსმ N 536.

ტაბ. LX, სურ.1

ბაზა ორსაფეხურიანია, დაახლოებით თანაბარი სიმაღლის, საფეხურთაგან ქვედა - ოთხწახნაგაა, ზედა - რვაწახნაგა. ზედა საფეხურში წრიული ბუდე, ხოლო მის ცენტრში - პატარა ფოსო, სტელის ტანის ჩასამაგრებლად ბაზის ქვედა საფეხურის ერთ წახნაგზე გამოკვეთილია ექვსსტრიქონიანი ასომთავრული რელიეფური წარწერა. ბაზის ქვედა საფეხურის გვერდითა ორი წახნაგი სადადაა გათლილი, მეოთხე წახნაგი მთლიანად ჩამოკვეთილია; დაზიანებულია ზედა საფეხურიც - მთლიანად ჩამოტეხილია მისი სამი მეოთხედი.

„ქ პეტრ ს ხუც(ე) სობას (ა)  
მე თათვარაზ ალხუ  
მ(ა) რთე ესე ჯუარი სახე  
(ლით) აღ (მრთისა) (თა) შეწევნითა ი(ეს)უ ქ(რისტ)ჴსი  
თ(ა)რ(ორბელმ)ან თ(ა) ვყანი სხ (ც) თ, ლო (ც)  
(ვას) ა(მოში) ცსე (ნ) ე (თ)

ლიტერატურა: ლ. მ უ ს ხ ე ლ ი შ ვ ი ლ ი, არქეოლოგიური ექსკურსიები, გვ. 12, ტაბ. II, სურ.3. ნ. შოშიაშვილი, დასახ. ნაშრ., გვ. 90, ტაბ. 13, სურ. 13, ვ. ჯ ა ფ ა რ ი ძ ე, დასახ. ნაშრომი, გვ. 25. ტაბ. III, სურ.1.

N 76. სტელის ბაზა გამოთლილი წითელი ტუფისაგან, 75X75X67 სმ. დმანისის რ-ნი,  
ს. უკანაგორი. V-VI სს\*, VII ს.\*\* სსმ N732,

ტაბ. LXI, სურ. 1,2.

კუბური ბაზის პირზე გამოკვეთილია ბოლნური ჯვარი, პალმეტებით შემკულ მედალიონში, რომლის ქვე-  
მოდან გამოდის და ორმხრივ შემოაღმართულია მახდების წმინდა წასაკრავის ბაფთები; გამოსახულება  
ჩასმულია სწორკუთხა ჩარჩოში, რომლის ზემოთა ნაპირს გასდევს ცერადკვეთილი სამკუთხედების ზოლი  
(სურ.1).

ბაზის მარცხენა წახნაგის სუფთად გათლილ ზედაპირზე, ქვემოთ ფონის დადაბლებით შექმნილია მოგრძო  
სწორკუთხა არე, შევსებული სიცოცხლის ხის იქით-აქეთ მდგარი ორი ვერძის რელიეფური გამოსახულებით;  
ზემოთ ამოკვეთილია სამსტრიქონიანი ასომთავრული წარწერა (სურ. 2)<sup>1</sup>. დანარჩენი ორ-ორი წახნაგი გლუ-  
ვია.

დაზიანებულ-გახეთქილია, კუთხეები ჩამოტეხილია, თითქმის მთლიანად გამქრალია ერთი ვერძის ფიგურა  
და წარწერის თავი და ბოლო.

ლიტერატურა: ვ. ჯ ა ფ ა რ ი ძ ე, დასახ. ნაშრ., გვ. 75, ტაბ. XI-XII, სურ. 1,2 ნ. შოშიაშვილი,  
დასახ. ნაშრ., გვ. 94, ტაბ. 15. \* V-VI სს - ვ. ჯაფარიძე  
\*\* VII ს. - ნ. შოშიაშვილი

N 77. სტელის სვეტის ფრაგმენტი, მონაცრისფრო ქვა, 60X25 სმ; ჩამენებულია დმანისის რ-ნის  
სოფ.საკირეს ე.წ. ყიზილ-ქილისას ეკლესიის საკურთხევლის სამხრეთის კედელში, VI-VII სს.  
ტაბ. LXII, სურ. 1,2.

ერთ-ერთ წახნაგზე შემორჩენილია თევზიფხური სახით შემკული მოგრძო სწორკუთხა ჩარჩოებში, ერ-  
თმეორის თავზე ჩასმული წმინდანების ორ-ორი ფიგურა. წარმოდგენილია მთელი ტანით; მეორე წახნაგზე  
წნულ წრიულ ჩარჩოებში მოთავსებულია ცხოველების მსხვილი ფიგურები (სურ. 1,2).

ლიტერატურა: ვ. ჯ ა ფ ა რ ი ძ ე, დასახ. ნაშრ., გვ. 81, ტაბ. XXIII, სურ. 1,2.

N 78. სტელის სვეტის ფრაგმენტი, მონაცრისფრო ქვა, 55X26 სმ, ჩამენებულია დმანისის რ-ნის  
სოფ.საკირეს ე.წ. ყიზილ-ქილისას ეკლესიის საკურთხევლის ჩრდილოეთ კედელში, VI-VII სს.  
ტაბ. LXII, სურ.3.

ერთ-ერთი წახნაგი შემკულია ჯვრიანი შტანდარტებით, გადარჩენილია ერთი სრული შტანდარტი -  
პალმეტებით შემკულ ორსაფეხურიან ბაზაზე „აყვავებული“ ბუნით დამყარებული ბოლნური ჯვარი და, მის  
თავზე, ასეთივე შტანდარტის კვარცხლბეკის ქვედა საფეხური (სურ.3).

ფრაგმენტის რელიეფი დაზიანებულია - მრავალ ადგილას ამოტეხილი და გაცვეთილ-გადახეხილი.  
ლიტერატურა: ვ. ჯ ა ფ ა რ ი ძ ე, დასახ. ნაშრ., გვ. 81, ტაბ. XXXIV, სურ.1.

N 79. სტელის სვეტის ფრაგმენტების დეტალები. მონაცრისფრო ქვა, ჩამენებულია, დმანისის  
რ-ნის სოფ.საკირეს, ე.წ.ყიზილ-ქილისას ეკლესიის საკურთხევლის სამხრეთ კედელში, VI-VII სს.  
ტაბ. LXIII, სურ. 1,2  
ტაბ. LXIV, სურ. 1, 2,3.

წმინდანები გამოსახულნი არიან პირდაპირი შარავანდედებით მაკურთხეველი მარჯვენით და სახარებით  
მარცხენა ხელში (სურ.1).

სამი წრიული ელემენტი, რომელიც შევსებულია ზემოდან ქვემოთ ჯიხვის, ფასკუნჯისა და ირმის  
გამოსახულებებით (ტაბ. XIV, სურ. 1, 2,3.)

1 „ი (ეს) უქ (რისტ) ექს (უ) ლნ (ი) დ (ა) ხ (ორ) ცნი (შე) იწყ ალნე ამ (ა) თნი (ომე) ლია“. ა (დხუ) მ (ა) რთეს ესე ჯუარი ამჟ (ბ)  
(ნ. შოშიაშვილი).

N 80. სტელის სვეტის ფრაგმენტი, მოყვითალო ქვა, 39X13X13 სმ; დმანისის რ-ნი, სოფ. უკანგორი, VI ს. ქსიი N 850

ტაბ. LXV, სურ. 1,2,3

ოთხწახნაგა სვეტის ერთ-ერთ წახნაგზე გამოსახულია წვრილი სამკუთხედებით შემკული მედალიონი ბოლნური ჯვრით, რომელიც დამყარებული უნდა ყოფილიყო ბუნზე, უკანასკნელი აღარ გაირჩევა (სურ.2). მარჯვენა წახნაგზე წვრილ ჩარჩოში მოთავსებული კომპოზიციის ზედა ნაწილში შემორჩენილია ყურძნის მტევის გამოსახულება. ცენტრში ორნამენტი იკავებს კომპოზიციის ქვედა ნაწილს, ამ კომპოზიციის მარჯვენა კუთხე ჩამოტეხილია (სურ.1). მარცხენა წახნაგის ზედაპირი დაზიანებულია. ქვედა ნაწილში ჩანს წახნაგოვან რგოლში ჩასმული მრავალფურცელა ყვავილის ნაწილი, ხოლო ზედა მცენარეული ორნამენტი აღარ გაირჩევა. დაზიანებულია - აკლია თავი და ბოლოს ზურგზე აღარაფერი გაირჩევა, რელიეფები მრავალ ადგილას ამოტეხილია.

N 81. სტელის სვეტის თავის ფრაგმენტი. ნაცრისფერი ქვა, 30X18X16 სმ. დმანისის რ-ნი, სოფ. უკანგორის მიდამოები: დმანისის არქეოლოგიური ექსპედიციის ბაზა.

ტაბ. LXV, სურ. 4,5.

ოთხწახნაგა სვეტის თავის ტანის მცირე ნაწილითურთ კაპიტელის ერთ წახნაგზე შეიმჩნევა ბოლნური ჯვრიანი მედალიონი, თითო სტილიზებული ფოთლიანი ყლორტით ორივე მხარეს; მედალიონის თავზე მკრთალად ჩანს სტილიზებული სამწვერა პალმეტებისაგან შედგენილი ვიწრო ფრთი (სურ.4). კაპიტელის მეორე წახნაგზე ასეთივე მედალიონის მკრთალი კვალია, მხოლოდ არა ჩანს რა იყო მასში ჩასმული; ამავე წახნაგზე, სვეტის ტანის პირზე გაირჩევა კუთხის ცრუ სვეტები და მათ შორის, ორ ყლორტს შორის ჩასმული სტილიზებული ფოთოლი (სურ.5). მესამე წახნაგი ძალზე დაზიანებულია, მეოთხე წახნაგი სადადაა გათლილი. ძლიერაა დაზიანებული, გამოქარული და გადახეხილია.

N 82. სტელის თავის ფრაგმენტი. ღია ფერის ქვიშაქვა, 49X22X22 სმ. დმანისის რ-ნი, სოფ. ბაღჩალარი, VI-VII სს. დმანისის არქეოლოგიური ექსპედიციის ბაზა.

ტაბ. LXVI, სურ. 1, 2, 3.

ოთხწახნაგა კაპიტელის ქვედა, კუბური ნაწილის ორ მოპირდაპირე გვერდზე დაბალი რელიეფით, სუფთადაა გამოკვეთილი სიმეტრიულად გაშლილი წყვილი სტილიზებული ფოთლის მაღალ ღეროზე აღმართული ლოტოსის სამფურცლა ყვავილი, მის თავზე შემორჩენილია ცერადკვეთილი სამკუთხედის ვიწრო ფრთი (სურ.1). კაპიტელის ზედა ნაწილიც დაახლოებით კუბური მოყვანილობისაა, ხოლო მის სამ წახნაგზე ბრტყლადაა გამოკვეთილი თითო წყვილი და წყვილი ნალისებრი კამარა დამყარებული სვეტებზე (სურ. 1, 2, 3); წყვილი კამარა შემკულია ცერადკვეთილი სამკუთხედებით (სურ.1). მოტეხილი აქვს თავი.

N 83. სტელის კაპიტელის ფრაგმენტი, წითელი ფერის ქვა, 39X19X19 სმ; დმანისის რ-ნი, სოფ. შულავერი, V-VI სს, სსმ. N 929.

ტაბ. L XVII, სურ. 1, 2, 3.

ოთხწახნაგა კაპიტელის ქვემო ნაწილის ორ წახნაგზე გაირჩევა სადა გეომეტრიული სახით შემოჩარჩოებული წრიული მედალიონი ტოლმკლავა ჯვრით და ბრიალათი, ხოლო ზედა ნაწილის წახნაგებზე ბრტყელ სვეტებზე გადადებული წყვილ-წყვილი ნალისებრი კამარები. თავზე შემოდან ჩანს ჯვრის ჩასამაგრებელი ღრმა ოთხკუთხა ბუდე (სურ. 1, 2, 3). ძლიერ დაზიანებულია, მოტეხილია თავი და ბოლო, გვერდის სიბრტყეები ამოტეხილი და გადახეხილია.

84. სტელის სვეტის ფრაგმენტი, მონაცრისფრო ქვა, 53X18X18 სმ, დმანისის ნაქალაქარი, VI ს. სსსმ N 1158.

ტაბ. LXVIII, სურ. 1, 2, 3,4

პირზე გადარჩენილია ერთიმეორის თავზე, ვიწრო ჩარჩოში ჩასმული მამაკაცის ერთი სრული ფიგურა და ერთი ფიგურის ბიუსტი (სურ.2). ზედა ფიგურა გამოსახულია პირდაპირ, მთელი ტანით, ორანტის პოზაში,



აცვია წელში გამოყვანილი მოკლე, მრგვალად ქობამეჭრილი კაბა, კოჭებთან მცირედ შევიწროებული შარვალი და ჩაფლები. თავზე გაირჩევა მოკლედ შეკრეჭილი თმა და მრგვალი წვერი. მეორე ფიგურას აგრეთვე მოკლედ შეკრეჭილი თმა და წვერი აქვს; ჩანს ნუშისგულა თვალები და მოკლე ცხვირი. მხრები გადამრგვალებულია, გულმკერდზე თითქოს მარჯვენა ხელის ნები შეიმჩნევა, რელიეფი ბრტყელია, მიღებულია კონტურებზე ფონის დადაბლებით.

მარჯვენა წახნაგზე ვერტიკალურადაა განლაგებული ურთიერთჩახლართული ნახევარგოლების ბოლოებზე გამოსხმული შვიდფურცელა პალმეტებისაგან ორნამენტული სახე (სურ.1).

მარცხენა წახნაგზე გაირჩევა, ქვემოთ - გაურკვეველი ცხოველის ფიგურა მარცხენა პროფილში, ხოლო მის ზემოთ - სამფურცელა პალმეტებით შემკული სამსაფეხურიანი კვარცხლბეკი ზედ აღმართული ბუნით, რომლის ძირში ორმხრივ გამობმულია თითო სტილიზებული ფოთოლი (სურ.3). ზურგზე გამოსახულია ვანის მტევანი და ფოთოლი (სურ.4).

ორივე ბოლო ჩამოტეხილია, რელიეფები მრავალ ადგილას ამოტეხილია.

ლიტერატურა: ვ. ჯ ა ფ ა რ ი ძ ე, დასახ.ნაშრ., გვ. 47, ტაბ. XXV, სურ. 1, 2,3.

N 85. სტელის სვეტის ფრაგმენტი, ქვიშაქვა, 198X44X42 სმ. დმანისის რ-ნი, სოფ.დიდი გომარეთი, VI-VII სს.

ტაბ. LXIX სურ. 1, 2, 3, 4

ტაბ. LXX სურ. 1,2.

ოთხწახნაგა სვეტის კუთხეებში შექმნილია ცრუ სვეტები. პირზე ორ ვერტიკალურ ღარს შორის მოქცეულ არეზე გადარჩენილია ოთხი რელიეფური სწორკუთხა ჩარჩო. ზედა ჩარჩოში გაირჩევა გვერდიგვერდ მდგარი ორი ადამიანის ფიგურა. მთელი ტანით პირდაპირ, გრძელსახელოიანი ჯუბით და წელში გამოყვანილი რკალისებურად ქობამეჭრილი კაბით. ქვედა ორ ჩარჩოში მკრთალად ჩანს ორ მოზრდილ ადამიანს შორის მდგარი პატარა, თითქოს ხელებაპყრობილი ფიგურა და წყვილი მოზრდილი ფიგურის კვალი (ტაბ. LXIX, სურ. 3; ტაბ. LXX, სურ. 1,2). მარჯვენა წახნაგზე გაირჩევა დეკორატიული მცენარეული სახე - ვერტიკალურ ღეროზე წყვილად გამობმული ლოტოსის რტო, თითო მსხვილი პალმეტი და მის ზემოთ კვლავ ლოტოსის დიდი ყვავილი (ტაბ. LXIX, სურ.2). მარცხენა წახნაგზე დაბალი რელიეფით გამოკვეთილია: ქვემოთ - ორი ტალღოვანი რტოს გადახლართვით მიღებული წრეები, მათში ჩასმული სამ-სამი სტილიზებული ფოთლისაგან შეკრული წრიული სახეებით, მათ ზემოთ - სამმაგი რტოსაგან შექმნილი წრეები ასეთივე ფოთლოვანი წრიული სახეებით; ამ ორნაირი ორნამენტის შეხვედრის ადგილას გამოკვეთილია შეწყვილებული პალმეტი (ტაბ. LXIX, სურ. 4). სვეტში ზემოდან ამოღებულია მოზრდილი ოთხკუთხა ბუდე. სვეტი ზის სწორკუთხა ბაზაში, რომელიც მთლიანად მიწაშია ჩაფლული და მხოლოდ ზედაპირით ჩანს. ძლიერ დაზიანებულია - თავი აკლია, ან მოტეხილია, ან ცალკე იყო გამოკვეთილი და სოლით უერთდებოდა ტანს. წიბოები და ზედაპირი ალაგ-ალაგ ჩამოტეხილი და ატკეჩილია, რელიეფი გალეული, ნალექებისაგან შეჭმული და ძნელად გასარჩევი.

N 86. სტელის სვეტის თავის ორი ფრაგმენტი. ქვიშაქვა, 109X42X40 სმ. 60X34X34 სმ. დმანისის რ-ნი, სოფ. დიდი გომარეთი, VI-VII სს.

ტაბ. LXXI, სურ.1.

ოთხწახნაგა სვეტი ბოლოვდება მცირედ გაფართოებული დაბალი საფეხურით, რომელსაც აგვირგვინებს ორიარუსიანი კამაროვანი შემკული თავი; ნალისებური კამარების დამჭერ „სვეტებს“ ამკობს ცერადკვეთილი სამკუთხედები და თევზიფხური სახე. მარჯვენა და მარცხენა წახნაგებზე მკრთალად ჩანს თითო მფრინავი ანგელოზის ფრთა და აფრიალებული სამოსელი, ხოლო პირზე - გაურკვეველი რელიეფი, საფიქრებელია მაცხოვრის ან ღვთისმშობლის ამადლება. ზურგი სადადაა გათლილი. მის გვერდით დგას რომელიღაც სტელის ტანის პატარა ფრაგმენტზე დადუღებული, ორიარუსიანი კამარით შემკული თავი.

ორივე ფრაგმენტი ძლიერ დაზიანებულია.

N 87. სტელის სვეტის ფრაგმენტი. ქვიშაქვა. 190X44X42 სმ. დმანისის რ-ნი, სოფ. დიდი გომარეთი, VI-VII სს.

ტაბ. LXXI, სურ. 2, 3, 4.

ოთხწახნაგა სვეტის კუთხეებში შექმნილია ცრუ სვეტები. პირზე, ორ ღრმა ვერტიკალურ ღარს შორის მოქცეულ არეზე გადარჩენილია ფონის დადაბლებით შექმნილი ოთხკუთხა ოთხი ჩარჩო, ამჟამად გაურკვეველი გამოსახულებით (სურ.3). მარჯვენა წახნაგზე, ორი ღარითვე გვერდებიდან შემოჩარჩობულ არეზე დაბალი რელიეფით გამოსახულია ტალღოვანი რტო, მონაცვლეობით გამობმული სტილიზებული მტევნებით, ფოთლებითა და ულვაშებით (სურ.2). მარცხენა წახნაგზე გამოკვეთილია ორი რტო, რომელთა გადაჯვარედინებით შექმნილ ელიფსურ არეებში ჩასმულია სტილიზებული ფოთლები, ხოლო ზედა ბოლოში გამობმულია ლოტოსის ყვავილი (სურ.4). ზურგი სადაა.

ძლიერ დაზიანებულია - ძირი და თავი წატეხილია, წიბოები და ზედაპირი ჩამოტეხილი, ატეხილი, გამოფიტული. რელიეფები მარჯვენა გვერდის გარდა თითქმის აღარ გაირჩევა.

N 88. სტელა ბაზით, მოყვითალო ქვა, ბაზა 110X110X110 სმ. სვეტი - 600X42X42 სმ. მარნეულის რ-ნი, სოფ.ბრდაძორი, VI-VII სს, სხსმ N 812.

ტაბ. LXXII, სურ. 1, 2, 3, 4, 5.

ტაბ. LXXIII, სურ. 1, 2.

დაბალ ოთხკუთხა იმპოსტზე მდგარ კუბურ ბაზაში ჩადგმულია მაღალი ოთხწახნაგა სვეტი. ბაზას ზემოთ აქვს დაბალი ხარისხი, შემკული ვერტიკალური კანელიურებით, პირზე - ბოლნური ჯვარი, ხოლო გვერდების ზედა ნაპირის გაყოლებზე - ურთიერთგადამკვეთი წრეებისაგან შედგენილი ორნამენტული ზოლი.

სვეტის პირი გრეხილით და „მარგალიტით“ შემკული რელიეფური ლილვებით დაყოფილია კვადრატულ ჩარჩოებად, რომლებიც შევსებულია ფიგურული და ორნამენტული რელიეფებით. ამჟამად ჩანს ერთიმეორის თავზე მოთავსებული 13 ჩარჩო (სურ.2). ქვემოდან პირველი ჩარჩო უჭირავს ლანცეტისებური ფოთლებით შემკულ ტოლმკლავა ჯვარს, რომელიც თითქოს კვარცხლბეკზე დგას; მის თავზე მოქცეულია აბრაამის შეწირულების სცენა: მკრთალად ირკვევა ხის კონაზე დაჩოქილი ისააკი, აბრაამის დიდი ფიგურა და მის უკან - თხა, რომლის ზემოთ ღვთის ხელია. ქვემოდან მესამე კვადრატი შევსებულია რომბისა და ირიბი ჯვარისებური სახის წნულით. მომდევნო ოთხ ჩარჩოში გამოკვეთილი რელიეფების სიუჟეტები გაურკვეველია. ჩანს მხოლოდ, რომ პირველი უჭირავს მარჯვნივ მიმართული ოთხკუთხა ცხოველის ფიგურას. მომდევნო ჩარჩოში გამოხატულია მხედარი წმინდა გიორგი, რომელიც მის წინ ჩაგრეხილ გველშაპს გამირავს. წმ. გიორგის ზემოთ თითქმის ზუსტად ისეთივე ორი ორნამენტული ხლართია, როგორც ვახსენეთ, ხოლო მათ შორის მოქცეულ ორ ჩარჩოში შობის სცენაა განაწილებული. ქვედა ჩარჩოში - ირიბი კამაროვანის ქვეშ მიწოლილი ღვთისმშობელი, ზედა ჩარჩოში - სამი მოგვის ფიგურა. ამთავრებს დეკორატიულ ზოლს ტოლმკლავა ჯვრის შემცველი ორნამენტული სახე (სურ. 2, 4, 5).

სვეტის გვერდითა წახნაგებიდან მარჯვენას ამკობს სიმეტრიულად ორმხრივ გამლილი ფოთლებიანი ერთიანი დეკორატიული ღერო (სურ.1), მარცხენას ვაზის ტალღოვანი ყლორტი მონაცვლეობით გამობმული ფოთლებით, მტევნებითა და ულვაშებით (სურ.3). დაზიანებულია: ჩამოტეხილია და აკლია ბაზის ერთ-ერთი ზედა კუთხე და სვეტის ბოლო, რელიეფები მრავალ ადგილას ამოტეხილი, გადახეხილი, გამოქარულია და აღარ გაირჩევა.

N 89. სტელის სვეტის ფრაგმენტი, მონაცრისფრო ქვა, 150X27X27 სმ. მარნეულის რაიონი, სოფ. ბრდაძორი, VI ს. სხსმ N 813.

ტაბ. LXXIV, სურ. 1, 2, 3, 4

ტაბ. LXXV, სურ. 1, 2, 3.

ოთხწახნაგა სვეტის პირზე, ვიწრო ლილვით შემოვლებულ ოთხკუთხა ჩარჩოებში, ერთიმეორის თავზე განლაგებულია რელიეფური ფიგურების ჯგუფები, ამჟამად გადარჩენილია 6 ჩარჩოს კვალი, რომელთაგან მხოლოდ ქვემოდან პირველში ჩანს ფრონტალურად დაყენებული მამაკაცის ორი ფიგურა, შემოსილი ქობაშეჭრილი კაბით და ზედა სამ ჩარჩოში - გვერდიგვერდ მდგარი სამ-სამი წმინდანის ფიგურა, ტანზე

სშირნაკეცებიანი სამოსელითა და შარავანდედით; ორი ჩარჩოს გამოსახულება გაურკვეველია (სურ.2).

მარჯვენა წახნაგზე, ზემოთ გამოკვეთილია მხედარი წმინდა გიორგი, რომელიც შუბით გმირავს ორ მარყუად ჩახვეულ გველეშაპს (სურ. 1), ხოლო მის ქვემოთ გამოსახულია ფოთლოვან-გეომეტრიული სახეებით შემკული ოთხი ვარდულის ვერტიკალური მწკრივი, შეკრული ერთიან ორნამენტად შეწყვილებული პალმეტებით.

მარცხენა წახნაგზე ამოკვეთილია მსხვილი ფოთლები, ტალღოვანი სახით (სურ.3). ხოლო ზურგი შემკულია ორმხრივ სიმეტრიულად გადაშლილი, მრავალფოთლიანი ვერტიკალური ღეროთი (სურ.4).

სვეტის „ფეხი“, განკუთვნილი კვარცხლბეკში ჩასამაგრებლად, გათლილია სადად.

დაზიანებულია - გატეხილია ორად, თავი წატეხილია და აკლია, ფიგურული რელიეფები ძლიერ გადახეხილია და მრავალ ადგილას ამოტეხილია; ორი ნაწილი გადაბმულია ერთმანეთზე.

ლიტერატურა: Н.Г. Чубинашвили, დასახ.ნაშრომი.

N 90. სტელის სვეტის ფრაგმენტი, მონაცრისფრო ქვა, 173X24X24 სმ, მარნეულის რაიონი, სოფ. ბრდაძორი, VI ს. სხსმ N 815.

ტაბ. LXXVI, სურ. 1,2,3  
ტაბ. LXXVII, სურ. 1,2

კაპიტელის ოთხწახნაგა სვეტის პირზე ვიწრო ლილვით შემოვლებულ ოთხკუთხა ჩარჩოებში, ერთიმეორის თავზე განლაგებულია რელიეფური ფიგურების ჯგუფები (სურ. 2). ამჟამად მთლიანად გადარჩენილია ოთხი კომპოზიცია, რომელთაგან ღვთისმშობლის ამაღლება - კაპიტელის პირზეა მოცემული (ტაბ. LXXVII) (სურ.1), ხოლო დანარჩენი სამი ვიწრო ლილვით შემოვლებულ ოთხკუთხა ჩარჩოშია მოთავსებული. კაპიტელის კომპოზიციის ქვევით, სტელის პირზე გამოსახულია ტახტზე მჯდომარე ღვთისმშობელი ყრმით ხელში და ორი პირის სშირნაკეცებიან სამოსში გახვეულ მხევალსა და „ირანულ“ კაბაში გამოწყობილ მამაკაცს შორის. ყრმა იესო მარჯვენა ხელით აკურთხებს, ხოლო მარცხენა ხელში სახარება უჭირავს (ტაბ. LXXVII, სურ.2). ქვემოთ სამ ჩარჩოში ჩანს ცალკეული ფიგურების კვალი. მეოთხე ჩარჩოში გამოსახულია ნათლისღება, მის ქვეშ - აყვავებული ჯვრის გამოსახულება. სვეტის მარცხენა წახნაგის კაპიტელის პირზე ამოკვეთილია „მანდორლაში“ ჩასმული ჩვილი იესო თითო ანგელოზით აქეთ-იქით; კაპიტელის ქვემოთ მოცემულია ორი მამაკაცის გამოსახულება, რომელთაგან მარცხენას ხელში უჭირავს საცეცხლური, მეორეს ორივე ხელით მკერდის წინ უკავია სახარება. მესამე კომპოზიციამი გამოსახულია ორი დიდი და ერთი პატარა ფიგურა, დაყენებული ფრონტალურ მდგომარეობაში. გვერდიგვერდ დგანან გრძელი კაბით და მოსახვევით შემოსილი დედა და „ირანულ“ კაბაში გამოწყობილი მამა; მათ შორის დგას შვილი - მემკვიდრე, რომლის ფიგურა ნაწილობრივ ფარავს დედას; მამას მკერდის წინ უჭირავს სამფურცლიანი ყვავილი, მისი მაღალი მდგომარეობის სიმბოლო. დანარჩენი სამი კომპოზიციაც ასევე ორფიგურიანია (სურ.3). მარჯვენა წახნაგის პირზე ამოკვეთილია მცენარეული ორნამენტი (სურ.1). ზურგი სადაა. მოგვიანებით სტელის მარცხენა წახნაგზე ამოკვეთილია სომხური წარწერა.

ლიტერატურა: Н.Г. Чубинашвили, დასახ.ნაშრ., ტაბ.37-38-39. გვ.71.

N 91. სტელის კაპიტელი, მონაცრისფრო ქვა, 22X19X16 სმ. მარნეულის რ-ნი, სოფ.„ხოჯორნია“, VI-VII სს. სხსმ 1043

ტაბ. LXXVIII სურ. 1,2.

კაპიტელის ერთ-ერთ ვიწრო წახნაგზე შემორჩენილია სწორკუთხა ჩარჩოში ჩასმული ბოლოში მცირედ გაფართოებული ტოლმკლავებიანი ჯვარი (სურ.1), თითო წრიული პატარა ღრმულით მკლავების ბოლოში და მათი გადაკვეთის ადგილას. ჩარჩოს ქვემოთ სამი პალმეტისაგან შედგენილი ფრინია. ზემოდან ამოღებულია ოთხკუთხა ღრმა ფოსო ჯვრის ჩასასმელად (სურ.2).

დაზიანებულია - სამ წახნაგზე აღარაფერი ჩანს, წიბოები ჩამოტეხილია.

N 92. სტელის სვეტის ფრაგმენტი, მოყვითალო ქვა, 75X33X28 სმ. გარდაბნის რ-ნი, სოფ.საცხენისი, VI-VII სს. სსმ N 781.

ტაბ. LXXIX, სურ. 1, 2, 3, 4

ერთ-ერთ წახნაგზე გადარჩენილია შობის სცენა განაწილებული ორ სწორკუთხა ჩარჩოში. ქვემოთ გაირჩევა ადამიანის ორი ფიგურა, მარჯვნივ - სანახევროდ წამოწოლილი ღვთისმშობელი, მარცხნივ - ბებიაქალი; მათ თავზე მოთავსებულია სამმაგი კამაროვანი ვარსკვლავი და სულიწმინდა. ზემოთ, განცალკევებით გამოხატულია ბაგაში ჩაწვენილი, არტახეზში გამოკრული ყრმა და ხარისა და სახედრის თავები (სურ.2).

მეორე წახნაგზე, პატარა ვარდულებით შემკულ ოთხკუთხა ჩარჩოებში გაირჩევა ჯვარცმა - ქრისტეს ღიდი, ავაზაკების მოძცრო ფიგურები და ორი მნათობი - და, მის თავზე, გვერდიგვერდ ფრონტალურად დაყენებული სამი ფიგურის ქვედა ნაწილი (სურ.1). ასეთივე სამ-სამი ფრონტალური ფიგურის ნაშთი ჩანს მოპირდაპირე წახნაგის თევზიფხურით შემკულ ორ ჩარჩოში (სურ.3). მეოთხე წახნაგზე გადარჩენილია მსხვილი ფურცლების ტალღოვანი სახის ორი ელემენტი (სურ.4).

ძლიერ დაზიანებულია - თავი და ბოლო წატეხილია, რელიეფები გადახეხილი და მრავალ ადგილას ამოტეხილი.

### შიდა ქართლის სტელები

N 93. სტელის სვეტის ფრაგმენტი, მონაცრისფრო ქვა, 49X19X19 სმ. ახალგორის რაიონი, სოფ.კიტრიული, ნაეკლესიარი „ბერიჯვარი“, VI-VII სს. ახალგორის მხარეთმცოდნეობის მუზეუმი.

ტაბ. LXXX, სურ. 1, 2, 3  
ტაბ. LXXXI, სურ. 1, 2, 3.

ოთხწახნაგა სვეტის კუთხეებში შექმნილია ცრუ სვეტები, რომელთა შორის გადარჩენილია ფონის დაბლებით გამოკვეთილი რელიეფები. ყველაზე უკეთ გადარჩენილ გვერდზე გამოხატულია ნათილება: გრძელ ვერტიკალურ ნაკეცებიან, წელში გამოყვანილ კაბაში შემოსილი, ხშირთმიანი და წვეროსანი იოანეს ფრონტალური ფიგურის წინ მოთავსებულ ჯვრით შემკულ ემბაზში წელზევით გამოსახულია ქრისტე. მის თავზე ჩანს ჯვრის სამი მკლავი. მარჯვენა ხელით იოანე ქრისტეს თავს ეხება - აკურთხებს, მარცხენა კი - ქრისტეს მარჯვენა ხელისთვის ჩაუკვლია. ქრისტეს თავზე გამოსახულია მტრედი-სულიწმინდა, რომელიც უკუღმა, ე.ი. თავით ზევითაა მიმართული. იოანეს გვერდით ფონზე ამოჭრილია 7 სტრიქონად განაწილებული ასომთავრული წარწერა: წმინდა იოვანე ნათლისმცემელი. ნათელების ზემოთ გადარჩენილია ორ მცენარეულ ორნამენტულ ზოლს შორის მოქცეული ანგელოზის ფრონტალური ფიგურა, შემოსილი ვერტიკალურ ნაკეცებიან კაბაში, გრძელი, დამუშავებული ფრთებით, პატარა ჯვრით იდაყვში მოხრილ მარჯვენა ხელში (სურ.2).

მეორე უკეთ შენახულ წახნაგზე ჩანს ჯვარცმა - ქრისტეს მკლავებგამლილი ფრონტალური ფიგურა შემოსილი ხშირნაკეცებიანი კაბით და მკლავების ქვეშ მოქცეული ავაზაკების თითო ფიგურით. ფონზე ამოკვეთილია ასომთავრული წარწერა<sup>1</sup>; ჯვარცმის ქვემოთ მოჩანს გვერდიგვერდ დაყენებული საერო პირების ორი ფრონტალური ფიგურის წელზევითი ნაშთი, წარწერის ნაკვალევით ფონზე (სურ.1).

მესამე წახნაგზე გაირჩევა მხოლოდ ერთი ანგელოზის ფრონტალური ფიგურის შუა ნაწილი (სურ.3). სტელის ფრაგმენტის მეოთხე წახნაგის ზედაპირი ეკლესიის მშენებლობისას მისი მეორადი გამოყენების დროსაა დამუშავებული და წარმოადგენს რკალივით ამოჭრილი სარკმლის კამარის თავზე შემოვლებულ რთულ რელიეფურ წნულს, რომლის ორივე მხარეს მფრინავი ანგელოზების თითო ფიგურაა გამოკვეთილი სათანადო წარწერით, მარცხნივ „მქელ“, მარჯვნივ „გბელ“ (ტაბ. LXXXI, სურ.4).

ძლიერ დაზიანებულია. მოტეხილია თავი და ბოლო. სარკმლის სათაურად გადაკეთების დროს წრიულად ამოკვეთილია ერთი გვერდი და თითქმის სანახევროდ ჩამოტეხილია მეორე, ჯვარცმის გამოსახულებანი. ნაკლულია დანარჩენი რელიეფებიც.

ლიტერატურა: გ. ოთხმეზური, სტელა ნაეკლესიარ „ბერიჯვრიდან“, „მაცნე“, გვ. 88-94, 1986 წ. ი. თოფურია, ბერიჯვარის სტელა, ძეგლის მეგობარი, გვ.36-39, 1987 წ. გ. ოთხმეზური სტელას ათარიღებს VIII-IX სს., ი. თ. ო. ფ. უ. რ. ა - VI-VII სს.

1 ამ წარწერას თოფურია და ოთხმეზური შემდეგნაირად კითხულობენ: (წ)მი დ(ა)ო ნეტარო ...ქ(რისტ) ე ი... მ(ო)წა ნე და ჩ(უწ)ნცა

N 94. სტელის სვეტის ფრაგმენტი, მოყვითალო ქვა, 50X30X27 სმ. სოფ. წინარეხი, კასპის რაიონი, VI-VII სს. სხმ N 597.

ტაბ. LXXXII, სურ. 1, 2, 3.

ოთხწახნაგა სვეტის კუთხეებში წიბოების შერბილებით და ვერტიკალური ღარებით და ლილვებით შექმნილ ცრუ სვეტებს შორის ერთ პირზე, ერთიმეორის თავზე გადარჩენილია ერთი სრული და ორი ნაკლები სწორკუთხა ჩარჩო, რომლებშიც გამოხატული ყოფილა გვერდიგვერდ მდგარი სამ-სამი ადამიანის ფიგურა. შემოსილი ხშირნაკეცებიანი გრძელი კაბებით, რომელთაც მარცხენა ხელში სახარება უჭირავთ (სურ.2). გვერდების წახნაგები შემკულია მსხვილფურცლიანი ტალღოვანი სახით (სურ. 1,3). ზურგზე აღარაფერი გაირჩევა.

დაზიანებულია - გატეხილია ორად, მოტეხილია თავი და ბოლო. რელიეფები მრავალ ადგილას ამოტეხილი და გადახეხილია.

N 95. სტელის სვეტის ფრაგმენტი. მოყვითალო ფერის ქვა, 78X17X17 სმ. გორის რ-ნი, სოფ. ხანდისი, VI ს. ქხიი.

ტაბ. LXXXIII, სურ. 1, 2, 3, 4, 5.

ოთხწახნაგა სვეტის კუთხის წიბოები ჩამოთლილია ცერად, რითაც შექმნილია ერთგვარი კაპიტელი, რომელზეც დამყარებულია „თალი“ გადახურული და ნალისებური კამაროვანით გაფორმებული „ნაგებობა“. მასში ზევიდან ამოღებულია ბუდე დამაკვირვებელი ჯვრის ჩასადგმელად.

წიბოები და წახნაგები შემოჩარჩობულია ცერადკვეთილი სამკუთხედებისა და ირიბი ჭდეების ზოლებით. კაპიტელის პირზე გამოხატულია საყდარზე მჯდომარე ქრისტე პანტოკრატორი, მზითა და მთვარით თავთან, მის ქვემოთ სვეტის ტანზე - აგრეთვე საყდარზე მჯდომარე ღვთისმშობელი ქრისტესთავიანი მედალიონით მკერდზე (სურ.2).

მარჯვენა წახნაგზე, კაპიტელზე გამოკვეთილია ორი შარავანდედიანი ფრონტალური ფიგურა: მარცხნივ ქალი, თავსაფრითა და გრძელი კაბით, მარჯვნივ - ზუჭუჭთმიანი მამაკაცი, მრგვალად შეჭრილი ქობიანი კაბით. გრძელ ბუნზე აღმართული ჯვრით მარჯვენა ხელში; სვეტის ტანი შემკული ყოფილა სამფურცელა ყვავილით დამთავრებული ვაზის ტალღოვანი ყლორტით, ზედგამობული მტევნით, ფოთლებითა და უღვამებით (სურ.1).

მარცხენა წახნაგზე, კაპიტელზე გამოხატულია მფრინავი ანგელოზი, სვეტზე - შარავანდედიანი მამაკაცის ფრონტალური ფიგურა წინაფრიან და ქობაშეჭრილ კაბში ჯვრით ზეაღმართული მარჯვენა ხელით (სურ.3). ზურგი შემკულია მარტივი ორნამენტით: თავზე გადაჯვარედინებული ზოლებით, კაპიტელსა და ტანზე - ერთმანეთში ჩახლართული რგოლებით (სურ.4).

ლიტერატურა: Н.Г. Ч у б и н а ш в и л и, დასახელებული ნაშრომი, გვ. 14, ტაბ. 1-10.

N 96. სტელის სვეტის ფრაგმენტი, მოვარდისფრო ქვიშაქვა, 35X16X25 სმ. ხაშურის რ-ნი, სოფ. წრომი, VI-VII სს. სხმ N 125.

ტაბ. LXXXIV, სურ. 1, 2, 3.

სწორკუთხა, მცირედ დაბრტყელებული სვეტის პირზე ფონის ამაღლებით, დაბალი რელიეფით გამოკვეთილია ოთხი ადამიანის ფიგურა - ორი ფრონტალურად, ორი პროფილში. მარჯვნივ მდგარი ფრონტალური ფიგურებიდან მარცხენა შეყენებულია მაღალ, ოთხკუთხა კვარცხლბეკზე; ორივეს აცვია ხშირნაკეცებიანი, გრძელი, წელში გამოყვანილი კაბა. პროფილში გამოხატული ორივე ფიგურა მუხლმოდრეკილია პირველების წინაშე და ხელებიც მათკენ აქვთ მიმართული ვედრების გამოსახატავად; მათგან მარჯვენა უფრო მცირე ზომისაა და მარცხენას მუხლების ღონეზეა მოქცეული. ამ სცენის ქვემოთ საგანგებოდ გათლილ სწორკუთხა არეზე ამოჭრილია ექვსსტრიქონიანი ასომთავრული წარწერა:

„ესე ჯოვარი ქრისტესი მე მამასახლისმან გრიგოლ ზედა ავმართე სალოცველად ჩვენდა და მოსახსენებლად ...ა კოკრთხოკლის ...სა“ (სურ.2). ზურგზე გადარჩენილია ვაზის წყვილი ტალღოვანი რტო, ზედგამობული თითო მტევნით, მათ შორის ფონზე დაუდევრადაა ამოჭრილი ასომთავრული წარწერა:

„ესე ე ჯოვარი ქრისტესი აგოვსტოსს ა აე მირთა მესამესა“  
გვერდები შემკულია გადაჯვარედინებული წრეებისგან შედგენილი ორნამენტული სახით (სურ.3).  
დაზიანებულია - მოტეხილია და აკლია ზედა და ქვედა ნაწილაკები. ჩამოტეხილია ნაპირებზეც.  
ლიტერატურა: Г.Н. Ч у б и н а ш в и л и, "ЦРОМИ", с.39, Таб.93, 94, 1960. Н.Г. Ч у б и н а ш в и л и, დასახ.ნაშრომი, გვ. 80, 1972.

N 97. სტელის სვეტის ფრაგმენტი. ნაცრისფერი ქვიშაქვა, 115X27X27 სმ, საგარეჯოს რ-ნი, გარეჯის უდაბნო, ნათლისმცემელი, VI-VII სს., სმ N 761  
ტაბ. LXXXV, სურ. 1, 2, 3

ოთხწახნაგა სვეტის წიბოები ცერადაა ჩამოკვეთილი და შემკულია საპირისპიროდ მიმართული კონცენტრული რკალებით, მოქცეული „გრეხილ“ ლილვებს შორის.  
პირზე სწორკუთხა ჩარჩოში დაბალი რელიეფით გამოხატულია მარჯვნივ მიმართული მხედარი, რომელიც ისარს სტყორცნის მის ზემოთ მოთავსებულ, ასევე მარჯვნივ მიმართულ ირემს; ირმის უკან შემობრუნებულ თავის რქებს შორის მოქცეულია ქრისტეს ბიუსტი. ჩარჩოს გარეთ, ქვემოთ ამოკვეთილია ექვსსტრიქონიანი ასომთავრული წარწერა (სურ.2):  
„ესე ჯოვარი მე მარგუ ვო ავმართე სა ლოცველად ჩემდა და ცოლისა და შვოს (შვილთათვის)“  
მარჯვენა წახნაგზე გამოკვეთილია ვაზის ტალღოვანი რტო ყვავილით, მტევნებით, ფოთლითა და უღვაშებით (სურ.1). მარჯვენას ამკობს დიაგონალური ბადე (სურ.3). ზურგი სადაა. სტელის ქვედა ნაწილი სუფთადაა გათლილი კვარცხლბეკში ჩასადგმელად. დაზიანებულია - მოტეხილია და აკლია ზედა ნაწილი, კუთხეები და წიბოები ალაგ-ალაგ ჩამოტეხილია, რელიეფი ნაწილობრივ გაცვეთილია.  
ლიტერატურა: Н.Г. Ч у б и н а ш в и л и, დასახ.ნაშრ., გვ. 90. ტაბ. 63-64; 65-67.

N 98. სტელის სვეტის ფრაგმენტი, ნაცრისფერი ქვიშაქვა, 175X31X31 სმ. გორის რ-ნი, მეჯვრისხევი, ადგილი კატაულა, IX ს. სსსმ N 133  
ტაბ. LXXXVI, სურ. 1, 2, 3, 4.

ოთხწახნაგა სვეტის კუთხის წიბოები ცერადაა ჩამოთლილი და შემკულია მონაცვლეობით საპირისპიროდ მიმართული კონცენტრული რკალების რიგით; წახნაგების ზედაპირი დაყოფილია თევზიფხურით მოჩარჩოებულ სწორკუთხა არეებად.  
პირზე, ქვემოთ გაირჩევა ფრონტალურად დაყენებული ორი ადამიანის ფიგურას შორის აღმართული მაღალი ბუნი, ზედ გამობმული წყვილი ფოთლით, დაგვირგვინებული ბოლნური ჯვრის მედალიონით. მის ზემოთ შეწყვილებული პალმეტით გამოყოფილია ერთიმეორის თავზე მოქცეული სამი ოთხკუთხა არე, შევსებული ფრონტალურად დაყენებული წმინდანების წყვილ-წყვილი ფიგურებით; მათ აცვიათ გრძელი, ვერტიკალურნაკეციბიანი კაბა, თავზე ადგიათ შარავანდედი, მარცხენა ხელში უჭირაუთ სახარება, მარჯვენათი აკუროთხებენ (სურ.2).  
მარჯვენა წახნაგი დაყოფილია ხუთ არათანაბარ არედ; მათგან ყველაზე დიდია ზედა, რომელსაც მთლიანად ავსებს ფრონტალურად დაყენებული მამაკაცის ფიგურა.; მას აცვია გრძელი, წელში გამოყვანილი და სარტყელშემოვლებული კაბა და მოგვი, რომელსაც იდაყვში მოხრილი ორივე ხელი გულმკერდის წინ, კედრების ნიშნად აქვს გაწვდილი. თავის ორივე მხარეს და მარჯვენა იდაყვის ქვემოთ სვეტებადაა განაწილებული ასომთავრული წარწერა: „წმიდაო თევდორე და ილარიონ შეიწყალე გრიგოლ კპატოსი“.  
ამ ფიგურის ქვემოთ, პატარა ჩარჩოში გამოკვეთილია წყვილი რვაფურცელა ვარდული; ისინი ერთგვარად აცალკეებენ მას მომდევნო სამი ჩარჩოსაგან, რომელთაგან პირველი ორი უჭირავს მამაკაცს თითო, ხოლო მესამე - წყვილ ფრონტალურ ფიგურას; მათგან პირველ მამაკაცს მარცხენა ხელში უჭირავს კვერთხი, მის თავთან წარწერის კვალია (სურ.1).  
მარცხენა წახნაგიც ხუთ ჩარჩოდაა დაყოფილი. ზედა სამი ჩარჩო უჭირავს გრძელი კაბით, წამოსასხამითა და თავსაფრით შემოსილი ქალის თითო ფრონტალურ ფიგურას, რომელთაგან პირველ ორთან ასომთავრული წარწერებია: „...რი მკ ევალი შენი შეიწყალე“ და „ჯვარო პატიოსანო მარიამ მკვევალი შეიწყალე“. ქვედა ორი ჩარჩოს ფიგურები მკრთალადლა ჩანს (სურ.3).  
ზურგის სიბრტყე შემკულია ტეხილხაზოვანი ყლორტით, ზედ გამობმული მტევნებით და ფოთლებით, რომლის ძირთან ჩანს ადამიანის ერთი ფრონტალური ფიგურა და მეორე ფიგურის თავი. (სურ.4).

დაზიანებულია - თავი და ბოლო მოტეხილია. ქვედა ნაწილი გადახეხილია, ფიგურებზე სახეები  
საგანგებოდაა ამოჩორკნილი.

ლიტერატურა: გ. ჩ უ ბ ი ნ ა შ ვ ი ლ ი, დასახ. ნაშრომი, გვ. 114. Н.Г. Ч у б и н а ш в и л и, დასახ.  
ნაშრომი, 102; ნ. შოშიაშვილი, დასახ.ნაშრომი, გვ. 118, ტაბ. 28, 29, 30.

N 99. სტელის ფრაგმენტი, მოყვითალო ქვა, 38X21X21 სმ, მცხეთის რ-ნი, ჯვარი,  
VI-VII სს. სხსმ N 482.

ტაბ. LXXXVII, სურ. 1, 2.

დაახლოებით კუბური მოყვანილობის სვეტის ტანის ერთ პირზე გადარჩენილია ქრისტეს ფრონტალური  
ფიგურის თავი და, ნაწილობრივ, ტორსი; მკრთალად ჩანს სახის მსხვილი ნაკვთები, გრძელი თმა, თავზე ჯვრის  
ერთი მკლავი, რომლის აქეთ-იქით თითქოს მფრინავი ანგელოზების ფრთების კვალი გაირჩევა. ზემოთ, ჩარ-  
ჩოს გარეთ, გადარჩენილია წრეში ჩასმული პატარა ტოლმკლავა ჯვარი (სურ.1).

მარჯვენა წახნაგზე გაჭირვებით გაირჩევა თითქოს გრძელწვერა მამაკაცისა და მის გვერდით, ერთიმეო-  
რის თავზე, მარჯვნივ მიმართული რქოსანი და ურქო ცხოველი (სურ.2). მარცხენა წახნაგზე წრიულ მედა-  
ლიონში ჩასმული ორი, ბოლოგაფართოებული, ტოლმკლავა, ცერადკვეთილი ჯვრის ნაწილებიდაა გადარ-  
ჩენილი.

მოტეხილია და აკლია თავი და ბოლო. წიბოები ჩამოტეხილი - გადახეხილია.

N 100. სტელის სვეტი. ბაცი ვარდისფერი ქვიშაქვა, 100X27X25 სმ; გორის რ-ნი,  
სოფ.მეჯვრისხევი - უსანეთის გორა, VIII-IX სს. სხსმ N 227.

ტაბ. LXXXVIII, სურ. 1, 2, 3, 4.

ოთხწახნაგა სვეტის კუთხეებში შექმნილია ცრუ სვეტები; მათ შორის მოქცეული სიბრტყეები ერთიანადაა  
დაფარული უკიდურესად ბრტყელი, თითქმის გრაფიკული რელიეფური გამოსახულებებით.

სვეტის პირად უნდა ჩაითვალოს წახნაგი, რომელზეც ერთიმეორის თავზე გამოსახულია ორი დიდი ჯვარი  
ბოლოში გაფართოებული მკლავებით, მოკლე ბუნით აღმართული პატარა ოთხკუთხა კვარცხლბეკზე; მათი  
ზედაპირი ერთიანადაა დაფარული მჭიდრო დიაგონალური ბადით. ჯვრების ქვემოთ მკრთალადაა მოჩანს  
აღამიანის რამდენიმე ფიგურისაგან შედგენილი, ამჟამად გაურკვეველი სცენა და ასომთავრული წარწერის  
კვალი (სურ.2). მარცხენა წახნაგი წვრილი ჰორიზონტალური ხაზებით დაყოფილია დაახლოებით კვადრატულ  
ოთხარედ, რომელთაგან: ქვედა - შეუვსებელია; მომდევნო ორში - სამ-სამი წმინდანის ფრონტალური ფიგურაა,  
მათ შორის ოთხი განმარტებითი ასომთავრული წარწერით: წმიდა პეტრე, წმიდა პავლე, წმიდა ანტონი,  
წმიდა კოსმან მეოთხე, ზედაში - დანიელი ლომების ხნარცეში შესაბამისი ასომთავრული წარწერით წმიდა  
დანიელი. დანიელი ხელებაპყრობილი, ორანტის პოზაში დგას ორ ლომს შორის, რომლებიც ფეხებით მისკენ  
არიან მიმართული (სურ.1). მარჯვენა წახნაგის ზედაპირი ჰორიზონტალური ხაზის ორ დიდ არედ არის გაყო-  
ფილი. ქვემოთ გამოხატულია მოკლე ბუნზე დამყარებული ისეთივე დიდი ჯვარი, როგორც პირზე. მხოლოდ  
მკლავების ბოლოებზე გამობმული ბურთულებით - ძვირფასი თვლებით, ხოლო მის ზემოთ - ნათლიღება:  
იოანესა და ანგელოზს შორის. ჯვრით შემკულ ემბაზში ჩანს წელზევით შიშველი იესო, რომლის თავიდან  
გამოდის ჯვრის სამი მკლავი, ზემოდან ეშვება მტრედი - სულიწმინდა; იოანე მარჯვენა ხელით ეხება იესოს  
თავს, მის გვერდით ასომთავრული წარწერაა: წმიდა იოვანე. ზემოთა არე უჭირავს იერუსალიმში შესვლის  
მრავალფიგურიან კომპოზიციას; მისი შუაგული უჭირავს სახედარზე მჯდარი მაცხოვრის წელზემოთა ფიგურ-  
რას, სახედარი პროფილშია, იესო - პირდაპირ, თავზე გამობმულია ჯვრის სამი მკლავი. იესოს თავთან, აქეთ-  
იქით, გამოხატულია ორი მფრინავი ანგელოზი, ხოლო სახედრის ქვემოთ და უკან - ხუთი და ერთი აღამიანის  
ფრონტალური ფიგურა პალმის გრძელი ტოტებით ხელში. სცენის ქვეშ ასომთავრული წარწერაა: ნათლისცე-  
მა (სურ.3). ზურგი მთლიანად უჭირავს ერთიმეორის თავზე მოთავსებულ მთავარანგელოზების ორ დიდ  
ფრონტალურ ფიგურას სათანადო წარწერებით, რომელთაგან ამჟამად იკითხება მხოლოდ წმიდა გაბრიელ,  
და მათ ქვეშ - წმ.კვირიკეს ტრიუმფის კომპოზიცია: ცენტრში დგას წმინდანი, რომელიც მარჯვენა ხელით  
აკურთხებს - თავზე ხელით ეხება მის წინ მუხლმოყრილ და ვედრებით ხელაპყრობილ მამაკაცს; კვირიკეს  
ზურგს უკან დგას ანგელოზი, რომელსაც მის თავზე უჭირავს ჯვრიანი გვირგვინი. ფიგურებს თან ახლავს  
ასომთავრული წარწერა: წმიდა კვირიკე კარუბი. დაზიანებულია - ზედა ნაწილი გატეხილია ორად. წიბოები

მრავალ ადგილას ჩამოტეხილი, ქვემო ნაწილი გადახეხილია. ფიგურები შესრულებულია სქემატურად სტერეოტიპულად, დაფარულია სხვადასხვა მიმართულების პარალელური ხაზებით, ჭედურობისათვის დამახასიათებელი მანერით.

ლიტერატურა: გ.ნ. ჩუბინაშვილი, ქართული ხელოვნების ისტორია, თბილისი, 1936, გვ. 212-213, სურ. 166-167; მისივე, „ქართული ხელოვნება VIII-IX სს. მისი ხასიათი და ისტორიული ადგილი“, მეცნ.აკად. 1956; თ. ბარნაველი, უსანეთის სტელის თარიღისათვის, მაცნე, თბილისი, 1969, N 1, გვ. 191-202, ტაბ. 2; P.O. Ш м е р л и н г, Малые формы в архитектуре средневековой Грузии. ТБИЛИСИ, 1968, стр. 73-75; Н.Г. Ч у б и н а ш в и л и, დასახელებული ნაშრომი, 1972, გვ. 115-116. კ. მ ა ხ ა ბ ე ლ ი, ძველი ქართული პლასტიკის საწყისებთან, „საბჭოთა ხელოვნება“, N 10, გვ. 65-68.

N 101. სტელის ბაზა, ქვიშაქვა. 46X41X41 სმ, გორის რ-ნი, სოფ.ატენი, VII-VIII სს, სხსმ N 168.  
ტაბ. LXXXIX, სურ. 1, 2.

სწორკუთხა ბაზაზე გამოკვეთილია სამსაფეხურიანი საყრდენი ჯვრიანი სტელის ჩასამაგრებლად. ბაზის პირზე ფონის დადაბლებით შექმნილია სწორკუთხა ჩარჩო, რომელშიც მოქცეულია რვასტრიქონიანი ასომთავრული წარწერა. სტელის საყრდენის საფეხურები გვერდებზე ზემოდან გადამრგვალებულია, პირზე კი დამუშავებულია კონქივით შეღრმავებული კამარების მწკრივებად; პირველი საფეხურის კამარიდან შუათანა სამ კამარაში გამოკვეთილია თითო სამფურცელა ყვავილი, მეორე საფეხურის 4 და მესამე საფეხურის 3 კამარა ცარიელია. გვერდები და ზურგი სადადაა გათლილი.

მცირედ დაზიანებულია - ჩამოტეხილია კუთხეები და ზოგიერთი ადგილი.

ესე ჯ ი ქრისტესი მე ვეჟან ატენელ მამასახლისმან აღმართე შესავედრებლად და ს აწსრად სოფლისა ჩემისა და ყოველთა თუც თავყოთანისმცე მელთა ქრისტესთა: ქრისტე ყოველნი შეგვწყალებ დალითა ჯ ისა შენის თა ამცნ იყავნ და რომელთა აღ მოიკითხოთ მევე ჟან ცოდვილი ლოცვასა მიჰსენეთ.

ლიტერატურა: ი. ჯ ა ვ ა ხ ი შ ვ ი ლ ი, ქართული პალეოგრაფია, თბ., 1949, გვ. 166-67.

N 102. სტელის სვეტისათვის ფრაგმენტი, მუქი ფერის ქვა, 18X18X16 სმ. გორის რ-ნი, სოფ. ზემო სკრა, V-VI სს, სხსმ N 1308.

ტაბ. XC, სურ. 1, 2

ოთხწახნაგა სვეტისთავს გარშემოვლებული აქვს ნალისებრი კამაროვანი, რომლის „სვეტები“ თევზიფხურითაა შემკული; ყოველ წახნაგზე სამ-სამი „თაღი“ უნდა ყოფილიყო (სურ. 1,2).

ზემოდან ემჩნევა ჯვრის ჩასამაგრებელი ფოსოს კვალი.

N 103. სტელის სვეტის ფრაგმენტი. მოყვითალო ქვა, 61X25X25 სმ. დუშეთის რ-ნი, სოფ. დავათი, VI ს. სსმ

ტაბ. XCI, სურ. 1, 2,  
ტაბ. XCII, სურ. 1,2,  
ტაბ. XCIII, სურ. 1,2.

ოთხწახნაგა სვეტის ქვედა ნაწილი გათლილია კვარცხლბეკში ჩასადგმელად; კუთხეებში, წიბოების შერბილებით შექმნილია ცრუ სვეტები. პირზე, თევზიფხურით შემოყოლებულ ჩარჩოში, დაბალი რელიეფით გამოსახულია ფეხზე მდგარი ღვთისმშობელი, რომელსაც ორივე ხელით მკერდის წინ უჭირავს შარავანდედიანი იესოს ბიუსტი, წელსზევით, სახარებით გულმკერდის წინ. ღვთისმშობლის და იესოს ტანსაცმელი დაწვრილებითაა დამუშავებული ტეხილხაზოვანი და პარალელური ზოლებით, სახის ნაკვეთები კი - რელიეფური სიბრტყით. ღვთისმშობლის თავთან აქეთ-იქით, ფონზე ამოჭრილია ორ-ორი მთავრული ასო ქარაგმით წიმბ, ზოლო მხრებთან აქ იესუ ქრისტე (სურ. 1).

ზურგზე ერთიმეორის თავზე გადარჩენილია თევზიფხურით შემოყოლებული სწორკუთხა ჩარჩო, რომელშიც მოქცეულია: ქვედა ჩარჩოში - გვერდიგვერდ მდგარი ორი საერო პირი, რომლებსაც იდაყვი მოხრილი და ზეადმართული მარჯვენა და მარცხენა ხელებით უჭირავთ ამჟამად გაურკვეველი საგანი, იდაყვი მოხრილი მეორე ხელი გულმკერდზე უდევთ. ტანთ აცვიით გრძელი სადა კაბა, დაფარული სშირი ვერტიკალური ნაკე-



ცებით და ქობაზე შემოვლებული არშით; თავზე ასურავთ ქუდები. ზედა ჩარჩოში ასევე გვერდიგვერდ მდებარე  
ორი ანგელოზი მთელი ტანით, პირდაპირ, შემოსილი გრძელი ვერტიკალურნაკეციბიანი კაბით; თავზე შარა-  
ვანდელით, ზეადმართული და წინ გაწვილი ხელებით ფრთა წელის არეშია გამობმული; (სურ. 1, 2). თითქოს  
უჭირავთ რალაცა საგანი, მაგრამ ფიგურებს შორის მოქცეული ოვალური არე ცარიელია - სუფთადაა გათ-  
ლილი. მხოლოდ მკრთალად მოჩანს მსუბუქად ამოკაწრული, სტრიქონად განაწილებული მთავრული 37 ასო-  
ანბანი. მარჯვენა ანგელოზის თავთან ფონზე ამოჭრილია ქარაგმის ქვეშ ორი ასო - მლ მიქელ. კუთხის ცრუ  
სვეტის ზედაპირზეც ამოკვეთილია ხუთსტრიქონიანი ასომთავრული წარწერა - ჯვარო მარტურთა შეიწყალე.

დანარჩენი ორი წახნაგი შემკულია სტილიზებული ექვსფურცელა ფოთლებისგან შედგენილი ტალღოვანი  
ვერტიკალური არშით, რომელიც გვერდებიდან მოჩარჩოებულია წვრილი რელიეფური ლილვით (სურ. 1,2).

დაზიანებულია - ზემო ნაწილი მოტეხილია და აკლია ერთი წიბო მთლიანად, მეორე ნაწილობრივ ჩამო-  
ტეხილია; ფიგურების სახეები საგანგებოდაა ამოჩორკნილი.

ლიტერატურა: კ. წ ე რ ე თ ე ლ ი, სტელები სოფ. დავათის ღვთისმშობლის ეკლესიიდან, ძეგლის მეგობარი,  
N 68, 1984, გვ. 43-48, რ. რ ა მ ი შ ვ ი ღ ი, არქეოლოგიური კვლევა-ძიება არაგვის ხეობაში, მნათობი, N 8,  
1986, გვ. 130-180; რ. პ ა ტ ა რ ი ძ ე, დავათის ქვეყნის ქართული ანბანი, მნათობი, N 4, 1987, გვ. 157-169.  
გ. ნ ა რ ს ი ძ ე, დავათის ქვა-ჯვარი, წიბილი მეორე, მნათობი, N 8, 1987, გვ. 154-163.

N 104. სტელის სვეტი. მოთეთრო ქვა, 73X26X21 სმ. დუშეთის რაიონი, სოფ. დავათი,  
VI ს. სსმ.

ტაბ. XCIV, სურ. 1, 2, 3, 4.

ოთხწახნაგა სვეტის სუფთად გათლილი წახნაგების ზედაპირზე ღრმად ჩაჭრილი ღარით შექმნილია ერთი  
მაღალი სწორკუთხა ჩარჩო. პირზე ასეთ ჩარჩოში მოქცეულია ცერადკვეთილი სამკუთხედებით დაფარული  
ორსაფეხურიან კვარცხლბეკზე მაღალი ბუნით დამყარებული ბოლნური ჯვარი. ბუნიც და ჯვარიც, რომელთა  
გადაბმის ადგილას სფეროა გამოხატული, გამოკვეთილია ფონის ორ სიბრტყეში ამოღებით, რის გამოც ისინი  
ერთიანად შემომაკონტურებელ თავისებურ ჩარჩოში ექცევიან, ბუნისა და ჯვრის გამოსახულება დაუშუა-  
ვებლად დატოვებული. ზუსტად ასეთივე გამოსახულებაა გვერდითა წახნაგზე, იმ განსხვავებით, რომ  
მარჯვენა წახნაგზე ჯვრის მკლავები ცერადკვეთილია და დანარჩენ ნაკვეთებსაც ემჩნევა ერთგვარი  
მოდელირების კვალი (სურ. 1, 2, 3).

ზურგის წახნაგზე ჩარჩოში ჩასმულია წრიული მედალიონი ტოლმკლავა ჯვრით, მის ქვემოთ ასეთივე  
მედალიონი ჯვრისებური ცერადკვეთილი სახით და მის ქვემოთ - ვერტიკალური ღარი, სიმეტრიულად გადა-  
შლილი და დამუშავებული სამ-სამი „ტოტით“ - მცენარის სქემატური სახე (სიციცხლის ხე) (სურ.4).

სვეტის თავში ამოღებულია სწორკუთხა ღრმა ბუდე.  
დაზიანებულია - ჩამოტეხილია ბუდის ორი გვერდი.

ლიტერატურა: კ. წ ე რ ე თ ე ლ ი, დასახ. ნაშრ.: რ. რ ა მ ი შ ვ ი ღ ი, დასახ. ნაშრ.

N 105. სტელის სვეტის ფრაგმენტი. მოყვითალო ფერის ქვა, 40X20X20 სმ; დუშეთის რ-ნი,  
სოფ.დავათი, \* VI ს, სსმ.85-60.

ტაბ. XCV, სურ. 1, 2, 3, 4.

ოთხწახნაგა სვეტის ორად გატეხილი ტანის წიბოები ცერადაა ჩამოკვეთილი და შემკულია ცერადკვე-  
თილი სამკუთხედების ვერტიკალური რიგით, პირზე, გვერდებიდან მოჩარჩოებულ გრძელ და სადა ლილვებს  
შორის, ერთი მეორის თავზე ცერადკვეთილია მოკლე ბუნზე დამყარებული სამი წრიული მედალიონი შევსე-  
ბული ტოლმკლავა ჯვრით, რვაფურცლიანი ვარდულით და რადიალური ღარებისაგან შექმნილი ჯვარისებური  
ბრიალათი, რომლის ზემოთ კიდევ ერთი მედალიონის ჩარჩოს კვალი ჩანს (სურ.2). გვერდითა წახნაგები შემ-  
კულია გრეხილითა და გოფირიებული ზოლით მოჩარჩოებული თავისებური გეომეტრიულ-მცენარეული სა-  
ხით, რომელიც შედგენილია ერთიმეორეზე მოთავსებული, ცერადკვეთილი სწორკუთხა არეების თავზე ჩას-  
მული ძლიერ სტილიზებული სამფურცელა ყვავილებისაგან. ზურგის წახნაგი სადად, სუფთადაა გათლილი  
(სურ. 1, 3, 4), მხოლოდ ქვემოთ გამოუცდელი ხელით გრაფიკულად ამოკვეთილია ვარდულისებრი, თითქმის

\* ჩამოტეხილი იყო დავათის ეკლესიის ნაგებობის გამოყოფ ბურჯში.

ტოლმკლავა ჯვარი. თითქმის კუბური სვეტისთავის წიბოზეც ცერადაა ჩამოკვეთილი და დაფარულია სამკუთხედებით, მხოლოდ იმგვარად, რომ შექმნილია მახვილი სამკუთხა სიბრტყეები, რის გამოც სვეტისთავს მიღებული აქვს რვაწახნაგა პრისმული მოყვანილობა. სვეტისთავის პირზე გამოკვეთილია გოფირებულილჩარჩოიანი ბოლნური ჯვარი, ხოლო გვერდითა სიბრტყეებზე - თითო რვაფურცელა ვარდული, ზურგი სადადაა გათლილი.

დაზიანებულია - აკლია ტანის ზემოთა ნაწილი, წიბოები, კუთხეები და ზედაპირები მრავალ ადგილას ჩამოტეხილია.

N 106. სტელის სვეტის ფრაგმენტი, მოყვითალო ქვა, თიანეთის რ-ნი, სოფ. ჟალეთი, VI-VII სს. ქსი. N 863

ტაბ. XCVI, სურ. 1, 2, 3, 4.

ოთხწახნაგა სვეტის ერთ-ერთ წახნაგზე ფონის ამოკვეთით გამოსახულია სწორკუთხა ჩარჩოში ჩასმული წმინდანის ფიგურა, მთელი ტანით, პირდაპირ. შარავანდებით და ვერტიკალურნაკეციბინი გრძელი კაბით შემოსილი, ჯვრებით შემკული კვერთხით მარცხენაში და საცეცხლურით მარჯვენა ხელში; თავთან ჩარჩოს კუთხეებში, გამოკვეთილია 2 რვაფურცელა ვარდული; მათ ქვემოთ, ფონზე ასომთავრულად - წანფ ნიკიფორე (სურ. 2); გვერდითი წახნაგების თავში შექმნილია მცირედ გამოწეული კვადრატული „კაპიტელი“. მარჯვენა წახნაგის „კაპიტელზე“ გამოკვეთილია შვიდფურცელა ვარდული (სურ. 1); მარცხენაზე - თევზიფხურით შემკულ კვარცხლბეკზე შემოძვდარი ფრინველი მარცხენა პროფილში, ზარით ნისკარტში (სურ. 3, 4). „კაპიტელების“ ქვემოთ ორივე წახნაგი შემკულია ერთნაირი, გეომეტრიულ-მცენარეული სახით, რომელიც შედგენილია ერთიმეორეზე მოთავსებული ცერადკვეთილი სწორკუთხა არეების თავში ჩასმული ძლიერ სტილიზებული სამფურცელა „ყვავილებისგან“.

დაზიანებულია - ქვედა ბოლო მოტეხილია. ზურგზე არაფერი აღარ გაირჩევა; წიბოები და რელიეფები მრავალ ადგილას ამოტეხილია.

### სამცხე-ჯავახეთის სტელები

N 107. სტელა, საყრდენი ბალიშითა და ბაზით. ფოროვანი ბაზალტი, სვეტი 270X32X32 სმ: ბაზა 90X67X67 სმ. ასპინძის რ-ნი, სოფ. ზედა თმოგვი, VII ს.

ტაბ., XCVII, სურ. 1, 2, 3, 4.

ტაბ., XCVIII, სურ. 1, 2, 3, 4.

ტაბ., XCIX, სურ. 1, 2, 3, 4.

ოთხწახნაგა სვეტის კუთხეებთან ვერტიკალური ღარებითა და წიბოს შერბილებით შექმნილია ცრუ სვეტები; მათ შორის მოქცეულ ვერტიკალურ არეზე დაბალი რელიეფით ერთიმეორის თავზე გამოკვეთილია პირზე ქვემოდან ზევით ოთხკუთხა ბაზაზე დამყარებულ ბუნზე აღმართული ბოლნური ჯვრის მედალიონი, რომლის ქვემოთ, ბუნზე აქეთ-იქით გამობმულია მორკალვით ზემოაღმართული ბაფთა (მაზდეანშიზის წმინდა წასაკრავი COST), კიდევ ერთი ასეთივე ჯვრიანი შტანდარტი „დანიელი ლომების ხნარცვში“ და კიდევ ერთი ჯვრიანი შტანდარტი, რომლის ბუნზე ბაფთის გარდა გამობმულია წყვილი ფოთოლი (ტაბ. XCVII, სურ. 1). დანიელი გამოხატულია პირდაპირ, შემოსილი მოკლე, წელში გამოყვანილი კაბით, თავზე ახურავს „ფრიგიული“ ჩაჩი. ფეხთ აცვია მოგვები; იდაყვში მოხრილი ორივე ხელით მკერდის წინ უჭირავს ტოლმკლავა ჯვარი. ლომი გამოხატულია ვერტიკალურად, მარცხენა პროფილში, რელიეფური ხაზით; ენით ეხება დანიელის ფეხებს, მხარზე და გავაზე აზის თითო რგოლი. დანიელის ზემოთ გამოკვეთილია კიდევ ერთი ჯვრიანი შტანდარტი. შტანდარტების კვარცხლბეკები, ჯვრები და მედალიონები შემკულია ცერადკვეთილი სამკუთხედების მწკრივებით (ტაბ. XCVIII, სურ. 2, 4).

გვერდების წახნაგებზე გამოკვეთილია ვაზის ტეხილხაზოვანი ყლორტი, რომელზეც მონაცვლეობით გამობმულია თითო კუმში მტევანი და სამწვერა ფოთოლი. მარჯვენა წახნაგზე ყლორტის თავზე მოთავსებულია კვლავ ჯვრიანი შტანდარტი (ტაბ. XCVII, სურ. 2, ტაბ. XCVIII, სურ. 1), მარცხენაზე - მრავალფურცელიანი ვარდული (ტაბ. XCVII, სურ. 3, ტაბ. XCVIII, სურ. 3). ზურგი სადადაა გათლილი. სვეტში ზემოდან ამოღებულია ღრმა ფოსო ჯვრის ჩასამაგრებლად (ტაბ. XCVII, სურ. 4).

ბაზის ოთხივე წახნაგზე ღრმად ჩაჭრილი ორმაგი ხაზით გამოყოფილ სწორკუთხა ჩარჩოში ფონის დადაბლებით გამოკვეთილია თითო ტოლმკლავა ჯვარი ცერადკვეთილი ზედაპირით. პირზე ჯვარი დამატებით მოქცეულია წრეში (ტაბ. XCIX, სურ. 1), მარჯვენა და მარცხენა წახნაგებზე - რელიეფურ გრეხილურ რგოლში (ტაბ. XCIX, სურ. 2,3); მარჯვენა წახნაგზე (ტაბ. XCIX, სურ.2) და ზურგზე (ტაბ. XCIX, სურ.4) ჯვრის მკლავებს შორის და რგოლის გარეთ დასმულია მრგვალი ბურცოები.

დაზიანებულია - საყრდენი ბოლოში გატეხილია, აკლია ნახევარი; ბაზის უკანა წახნაგის ზემოთა ნაწილი მოტეხილია და აკლია. სვეტი ორადაა გატეხილი, თავის უკანა მხარე მოტეხილია და აკლია.

ლიტერატურა: Н.Г. Ч у б и н а ш в и л и, დასახ.ნაშრომი.

N 108. სტელა ბაზით, მონაცრისფრო ფერის ქვა, 67X20X20 სმ. ასპინძის რ-ნი, სოფ. ზედა თმოგვი, IX ს.

ტაბ. C, სურ. 1,2

მცირე ფორმის ოთხწახნაგა სტელა დამყარებულია საკმაოდ დიდ ბაზაზე; სტელის ერთ-ერთი წახნაგის პირზე გამოსახულია პატარა ჯვარი. დანარჩენი გვერდები გლუვია.

N 109. სტელა საყრდენი ბალიშითა და ბაზით. რუხი ბაზალტი, ბაზა 67X67X47 სმ, სვეტი 270X35X35 სმ. ასპინძის რ-ნი, სოფ. ზედა თმოგვი, „ადგილი ჯვრის მთა“, VI-VII სს.

ტაბ. CI, სურ. 1, 2, 3.

ოთხკუთხა წაგრძელებულ ბალიშზე მდგარი კუბური ბაზის პირზე დაბალი რელიეფით გამოკვეთილია წრიულ ჩარჩოში ჩასმული ტოლი, ბოლოში გაფართოებული და ცერადკვეთილი მკლავებიანი დიდი ჯვარი (სურ.2). დანარჩენი წახნაგები სადაა. ბაზაში ჩადგმული, ორი არათანაბარი სიგრძის ნაწილისაგან შედგენილი ოთხწახნაგა სვეტის ორი მოპირდაპირე გვერდი სადაა, ორზე კი, ქვედა ნაწილზე კუთხეებთან გავლებულია თითო ვერტიკალური ღარი, ზედაზე კი, ზემოთ ორ სართულად გამოკვეთილია წყვილ-წყვილი ნალისებური კამაროვანი და ჰორიზონტალური თევზიფხური ზოლი (სურ. 1,3). სვეტს ამთავრებს სფეროიდული თავი, რომელშიც ამოღებულია ფოსო ჯვრის ჩასამაგრებლად.

დაზიანებულია - სფეროიდული თავი და ალაგ-ალაგ წიბოები ჩამოტეხილია, რელიეფი გამოქარულია.

N 110. სტელა ბაზით, ბაზალტით, ბაზა 105X100X80 სმ. სვეტი 200X40X40 სმ. ასპინძის რ-ნი, სოფ. აგარა, VI-VII სს.

ტაბ. CII, სურ. 1, 2, 3.

კუბური ბაზის პირზე ჩალარული ხაზით გამოსახულია ცენტრში - ორმაგ წრეში ჩასმული ტოლმკლავა ჯვარი, ცერადკვეთილი ბოლოგაფართოებული მკლავებით. ოთხივე კუთხეში ორმაგი რკალით გამოყოფილი მაროსავით გაშლილი სამ-სამი წვეთისებური ფოთოლი, ბოლოში თითო ბურცოებით. დანარჩენი წახნაგები სადაა (სურ. 1,3). სვეტის კუთხეებში ღრმა ვერტიკალური ღარით შექმნილია ცრუ სვეტები; მათ შორის, პირისა და ზურგის წახნაგებზე რელიეფურადაა გამოკვეთილი, ძირში - შეწყვილებული სტილიზებული პალმეტი, თავში - წყვილი რვაფურცლიანი ვარდული და, მათ ზემოთ ისეთივე შეწყვილებული პალმეტი, როგორც ქვემოთ (სურ. 2).

სვეტის თავში ამოღებულ ბუდეში ჩამაგრებული ტლანქად გამოკვეთილი ჯვარი ბოლოებმომრგვალებული მკლავებით; მის პირზე ღრმა ღარით ამოჭრილია წრე, შიგ ჰორიზონტალურად დაწვენილი ჯვრით; ეს ჯვარი გვიანდელი ხანისაა.

დაზიანებულია - წიბოები ალაგ-ალაგ ამოტეხილია, რელიეფები - შემომტკრეული და ძლიერ გამოქარული.

ლიტერატურა: Н.Г. Ч у б и н а ш в и л и, დასახ.ნაშრომი, გვ. 112, ტაბ. 83-84.

N 111. სტელა ბაზით, ბაზალტი, ბაზა 60X60X60 სმ, სვეტი 250X35X35 სმ.  
ასპინძის რაიონი, სოფ. გიორგიწმინდა, VI-VII სს.

ტაბ. CIII, სურ. 1, 2

კუბური ბაზის ოთხივე წახნაგზე სწორკუთხა ჩაღარულ ჩარჩოში ჩასმულია ორმაგ წრიულ მედალიონში მოქცეული დიდი ტოლმკლავა ჯვარი, თითო ბურცობით, ოთხივე ცერადკვეთილ მკლავზე; ჩარჩოს კუთხეები შევსებულია სამ-სამი წვეთისებური, გულამოღარული ფოთლით (სურ. 2).

სვეტის კუთხეებში ღრმა ვერტიკალური ღარებით შექმნილია ცრუ სვეტები; მათ შორის, სვეტის პირზე გამოკვეთილია, ძირში ძლიერ სტილიზებული შეწყვილებული პალმეტი, ხოლო თავში - დიდი რვაფურცლიანი ვარდული (სურ.1).

სვეტის თავში ამოღებულია ბუდე ჯვრის ჩასამაგრებლად.

დაზიანებულია - წიბოები და რელიეფები ალაგ-ალაგ შემომტვრეულია და ძლიერ გამოქარულია; ემჩნევა ნატყვიარები.

ლიტერატურა: Н.Г. Ч у б и н а ш в и л и, დასახ.ნაშრომი, გვ. 110, ტაბ. 81-82.

N 112. სტელის სვეტის ფრაგმენტი, ბაზალტის ქვა 60X28X26 სმ. ასპინძის რაიონი, სოფ.ფია, VI ს.  
ტაბ. CIV, სურ.1

ოთხწახნაგა სვეტის ზედა ნაწილის ერთ წახნაგზე გაირჩევა ცერადკვეთილი სამკუთხედებისაგან შედგენილი პორიზონტალური ზოლი. მის ზემოთ - რელიეფური ტოლმკლავა ჯვარი. მიღებულია მკლავებს შორის მოქცეული არეების ცერადკვეთილი სამკუთხედების დადაბლებით და ნალისებური კამარა, დაყრდნობილი სამ-სამ სვეტზე (სურ.1).

ძლიერ დაზიანებულია - სამი წახნაგი, თავი და ძირი შემომტვრეულია.

N113. სტელის ბაზა. 11X70X70 სმ. ასპინძის რ-ნი, სოფ. ფია, VI ს.

ტაბ. CIV, სურ. 2

ოთხწახნაგა სტელის ბაზა ღრმად ზის მიწაში, გვერდები დამუშავებულია ორ-ორი საფეხურიანი რელიეფებით (სურ.2).

N 114. სტელის ბაზისა და სვეტის ფრაგმენტები, რუხი ფერის ქვიშაქვა. სვეტი 140X30X30 სმ; ბაზა 30X31X31 სმ. ასპინძის რაიონი, სოფ.დადეში, ადგ.ნიკოლოზის გორა, VII-VIII სს.

ტაბ. CV, სურ. 1, 2, 3.

ოთხწახნაგა სვეტის ოთხივე წახნაგს დაუყვება სამ-სამი ღრმად ჩაჭრილი ხაზი, რომლებიც თავთან მთავრდება ასეთივე ხაზებით გამოყვანილი მარტივი რომბული სახეებით. თავზე შერჩენილია დამაგვირგვინებელი ჯვრის ქვედა მსხვილი მკლავი.

კუბური ბაზა ღრმადაა ჩამჯდარი მიწაში და მისი წახნაგები არ ჩანს.

სვეტის ქვედა ნაწილი მოტეხილია და აკლია.

N 115. სტელის სვეტის ორი ფრაგმენტი. ნაცრისფერი ქვიშაქვა, 110X29X29 სმ. ასპინძის რ-ნი, სოფ. ფანაკეთი. VI ს.

ტაბ. CVI, სურ. 1, 2, 3, 4

ტაბ. CVII, სურ. 1,2

ოთხწახნაგა სვეტის ერთ ფრაგმენტზე ტანის ზემოთ გამოყოფილია კუბური თავი დაგვირგვინებული ნახევარსფერული, ვერტიკალურად დაღარული „გუმბათით“, კუბური თავის ოთხივე წახნაგზე ტლანქადაა გამოკვეთილი თითო რელიეფური ტოლმკლავა ჯვარი მკვეთრად გაფართოებული ზოლებით. თავის ქვემოთ, სვეტის ტანის ერთ-ერთ, საფიქრებელია, პირის წახნაგზე, კუთხის ცრუ სვეტებს შორის გამოკვეთილია მსხვილი მცენარე. ვერტიკალურ ტანზე ამოზრდილი 3 ელიფსური და წყვილი მოკაუჭებული ფოთლით და, მათ ქვემოთ, დაბლა დამკვეთილი წყვილი ბაფთით (სურ. 2). სტელის ტანის მარჯვენა წახნაგზე კუთხის ცრუ სვეტებს შორის

გამოკვეთილია მსხვილი რელიეფური „გრეხილი“ ვერტიკალი, რომელიც მის ზემოთ, კუბური თავის წახნაგზე გამოხატულ ჯვრის ბუნს წარმოადგენს. სვეტის ტანის დანარჩენი ორი წახნაგი სადადაა გათლილი (სურ. 3,4).

სვეტის ტანის მეორე ფრაგმენტის კუთხეებშიც შექმნილია ცრუ სვეტები; ერთ-ერთ წახნაგზე ისეთივე მსხვილი რელიეფური „გრეხილი“ ვერტიკალია, როგორც ზემოაღწერილ ფრაგმენტზე. მის მქობელ წახნაგზე გამოკვეთილია მსხვილი, ტლანქი გაურკვეველი გამოსახულება (ტაბ. CVII, სურ. 1). ორ დანარჩენ წახნაგზე გამოსახულებები არ არის (სურ. 2). ეს ორი ფრაგმენტი შესაძლოა ერთი სტელისა იყოს, თუმცა ისინი თითქმის მთლიანად მიწაში ჩამჯდარ ბაზებშია ჩადგმული (ტაბ. VII, სურ.1).

ძლიერ დაზიანებულია - გამოქარულ-გადახეხილია.

N 116. სტელის სვეტის ფრაგმენტი. მოწითალო ტუფი, 100X28X28 სმ. ადიგენის რ-ნი, სოფ. ნაღვარება. VI-VII სს. სამცხე-ჯავახეთის ისტორიული მუზეუმი.  
ტაბ. CVIII, სურ. 1, 2, 3, 4.

ოთხწახნაგა სვეტის ზემო ნაწილი შესამჩნევად გამოყოფილი ტანით და კუბური, ოდნავ დამსხვილებული კაპიტელით. კაპიტელის პირზე შემორჩენილია ვედრების სცენის ფრაგმენტი - საყდარზე მჯდომარე მაცხოვრის ტანის მარცხენა ნახევარი და მის გვერდით მდგარი იოანეს (?) ფიგურა, ორივე ხშირნაკეცებიან სამოსელში. კაპიტელის ორივე გვერდზე გამოსახული ყოფილა ვედრების სცენისკენ მიმართული თითო მფრინავი ანგელოზი - მკრთალადლა ჩანს აფრიალებული სამოსელი და გამლილი ფრთები (სურ. 1, 2, 3). სვეტის პირზე, ვედრების ქვეშ, გადარჩენილია მსხვილი ფიგურის ზემო ნაწილი, მოქცეული რელიეფური ლილვის სწორკუთხა ჩარჩოში, შარავანდელით მოსილი თავითა და დამკვებული ფრთებით. კუთხეებში, ფონზე ასომთავრული წარწერა - წმქლ წმიდაი მიქელ (სურ.2). სვეტის მარცხენა წახნაგზე კვადრატულ ჩარჩოში მკრთალად მოჩანს ფეხმოკეცვით მწოლიარე ირმის ფიგურა მარცხენა პროფილში - გაირჩევა უკანა კიდურები და გავა ზედ ამოჭრილი ვარდულით, აგრეთვე - სიმეტრიულად გადამლილი რქებით. დაახლოებით ასეთივე ფიგურა შეიძლება ყოფილიყო ქვედა ჩარჩოშიც, რომლიდანაც მხოლოდ ზედა ნაპირილა შემორჩა (სურ.3). სვეტის მოპირდაპირე მარჯვენა წახნაგზე, რელიეფური ლილვის სწორკუთხა ჩარჩოში ჩასმული ყოფილა ვერტიკალურად დაყენებული ურთიერთჩაწნულ ბოლოებზე გამობმული ლოტოსის ყვავილების მწკრივი, რომლიდანაც გადარჩენილია სამი ელემენტი (სურ. 1). სვეტის კაპიტელის ზურგზე გაირჩევა ხარის მსხვილი ფიგურა მარჯვენა პროფილში. ზურგის სიბრტყე სადაა (სურ. 4).

სვეტის თავში ამოღებულია სწორკუთხა ღრმული დამაგვირგვინებელი ჯვრის ჩასამაგრებლად. ძლიერ დაზიანებულია - ჩამოტეხილია და აკლია კაპიტელის მარჯვენა წინა კუთხე. წიბოები მრავალ ადგილას შემომტვრეული და გადახეხილია. რელიეფები დაჩორკნილი და გალეულია.

N 117. სტელა ბაზით; ბაზალტი; სტელა - 260X30X30 სმ. ბაზა 90X77X42 სმ. ადიგენის რ-ნი, სოფ. არალი. IX ს.  
ტაბ. CIX, სურ. 1, 2, 3.

დაბალ, მოგრძო ბაზაში ამოჭრილ ბუდეში ჩამაგრებულია ოთხწახნაგა სვეტი, რომლის ოთხივე კუთხეში მათ შორის მოქცეული სიბრტყის დადაბლებით შექმნილია ცრუ სვეტები - რელიეფური ლილვი; ეს ლილვი სვეტის თავთან სწორი კუთხით ბრუნდება, ქმნის წესიერ წრიულ მარყუჟს, უერთდება მოპირდაპირე კუთხის სვეტს და, ამრიგად, აჩარჩოებს ოთხივე წახნაგს (სურ. 1, 2). ერთ-ერთ წახნაგზე, როგორც სტელის პირზე ჩანს, მარყუჟის ქვეშ ამოკვეთილია რვასტრიქონიანი ნუსხური წარწერა, რომელიც არ არის წაკითხული (სურ.3).

მცირედ დაზიანებულია. ემჩნევა ნატყვიარები.

N 118. სტელის ბაზა. მოვარდისფრო ტუფი. 74X27X27 სმ. ახალციხის რ-ნი, სოფ.რაბათი. VIII ს.  
სამცხე-ჯავახეთის ისტორიული მუზეუმი.  
ტაბ. CX, სურ. 1,2

კუბური ბაზის პირზე ფონის დადაბლებით გამოკვეთილია რელიეფური ოთხკუთხა ჩარჩო და რელიეფური ზოლებისაგან შექმნილი დიდი ტოლმკლავა „აყვავებული“ ჯვარი, მცირედ გაფართოებული.

სამი მკლავის კუთხეებში გამოხატულია პატარა რგოლები, ქვედა მკლავიდან აქეთ-იქით გამოზრდილია თითო სტილიზებული ფოთოლი. ჯვრის ცენტრში დასმულია კონცენტრული წრეებისაგან შედგენილი „ღილი“, ზედა მკლავებს შორის, ფონზე გამოკვეთილია შეწყვილებული სტილიზებული ფოთლებისაგან შედგენილი თითო წვეთისებური სახე (სურ. 1). ბაზის მარცხენა გვერდზე, ფონის დადაბლებით შექმნილ რელიეფურ ჩარჩოში ამოკვეთილია წარწერა (სურ. 2).

სახელითა ღმრთისათა მეოხებითა წმიდისა ღმრთის მშობლისათა მე მბლ ღირს ვიქმენ -----აამენ ბაზაში ზემოდან ამოკვეთილია ოთხკუთხა ფოსო სვეტის ჩასადგმელად. დაზიანებულია - მოტეხილია მარცხენა ქვედა კუთხე, წიბოები ალაგ-ალაგ ჩამოტეხილია; გადახეხილ-გამოქარულია წარწერის ბოლო ორი სტრიქონი.

N 119. სტელის ბაზა და სვეტის თავი. ბაზალტი, ბაზა 41X60X60 სმ; სვეტი 84X42X24 სმ. ადიგენის რ-ნი, სოფ. მუსხი. VI-VII სს.

ტაბ. CXI, სურ. 1, 2, 3.

ერთი ქვისაგან გამოკვეთილია ორსაფეხურიანი ბაზის საყრდენი. საფეხური სწორკუთხაა, ზედა საფეხური-წრიული, დაბრტყელებული ბალიშისებრი; კუთხეებში დატოვებულია მათი გადამბმელი თხელი სამკუთხა ძვიდეები.

საყრდენის ერთ წახნაგზე - პირზე დაბალი რელიეფით გამოკვეთილია ბოლნური ჯვარი - წრიულ მედალიონში ჩასმული ძლიერ სტილიზებული ჯვარი, ამბურცული „ღილი“ ცენტრში და სამკუთხა ცერადკვეთილი მკლავებით. „ბალიშს“ ირგვლივ შემოსდევს პატარა რელიეფური ბურცობების სარტყელი (სურ. 2).

ოთხწახნაგა სვეტისთავი შეიცავს 2 ელემენტს - სადად გათლილ კუბს და მის ზემოთ გამოკვეთილ ორსართულიან სვეტოვან-კამაროვან „შენობას“, დასრულებულს სფეროიდული „გუმბათით“ (სურ. 1). სვეტისთავის ერთ-ერთი წახნაგის პირზე, კუბზე მქისედაა ამოკვეთილი ბოლნური ჯვარი, ცერადკვეთილი სამკუთხედებით შემკული წრიული მედალიონით; თვით ჯვარი შესრულებულია ჩალრმაკვებული ხაზებით. ამავე წახნაგზე „შენობის“ პირველ იარუსზე გამოკვეთილია წყვილი ნალისებური კამარა, მეორე იარუსზე - ერთი, მხოლოდ დამატებით შემკული ცერადკვეთილი სამკუთხედებით სვეტებზე და კამარის ირგვლივ (სურ. 3). დანარჩენ სამ წახნაგზე ორივე სართულზე ღრმა ღარის თითო ნალისებური კამარაა შემოყოლებული (სურ. 1).

სფეროიდულ თავში ამოღებულია ოთხკუთხა ბუდე დამაგვირგვინებელი ჯვრის ჩასამაგრებლად. მცირედ დაზიანებულია - ჩამოტეხილია და აკლია სფეროიდული თავის ნახევარი, ალაგ-ალაგ ამოტეხილია, საგრძნობლადაა გამოქარული.

N 120. სტელის კაპიტელის ფრაგმენტი. ბაზალტი. 25X20X20 სმ. ადიგენის რ-ნი, სოფ. მუსხი, VI-VII სს.

ტაბ. CXII, სურ. 1, 2, 3.

ოთხწახნაგა სვეტისთავის ერთ-ერთ გვერდზე გადარჩენილია მაცხოვრის ამალღების სცენის მცირე ნაწილი - დაბალი რელიეფის გამოკვეთილი წრიული მანდორლა; მასში მოქცეულია დაბალფეხიანი საყდარი და მჯდომარე ქრისტეს ფიგურის ქვემო ნაწილი - ხშირი ტალღოვანი ნაკეცებიანი სამოსლით დაფარული ფეხები და საფეხურზე დაყრდნობილი განზე მიმართული ტერფები. ცერად ჩამოკვეთილი ქვედა კუთხეები შემკული ყოფილა საპირისპიროდ მიმართული კონცენტრული რკალების დეკორატიული სახით (სურ. 1, 2).

მეორე წახნაგზე გაირჩევა დაბალი რელიეფითვე შესრულებული, მარცხნივ მიმავალი სახედარი და მასზე გვერდულად მჯდომი მხედრის კაბით დაფარული ფეხები, აქეთ-იქით მიმართული ტერფებით - საფიქრებელია იერუსალიმში შესვლის სცენის ნარჩენი (სურ. 3). დანარჩენ წახნაგებზე აღარაფერი გაირჩევა.

ძლიერ დაზიანებულია - ზედა ნაწილი გათლილია პირამიდულად, ხოლო თავში ამოღებულია წრიული ფოსო.

N 121. სტელის ბაზა, რუხი ფერის ბაზალტი, 64X67X80 სმ. ადიგენის რ-ნი, წყისის ციხე, ~~616-6191033~~  
წწ. სსმ N 114

ტაბ. CXIII, სურ. 1.

კუბური ბაზა, რომელშიც ოთხკუთხა ფოსოა ამოჭრილი სტელის ჩასადგმელად, პირზე ღრმა ხაზებით ამოჭრილია რვა სტრიქონიანი ასომთავრული წარწერა: ესე ჯუარი ქრისტ სი მე, კოსტანტი, ძე მან სტეფანესმან და გუდასმან აღკუმართე სახელსა მცხეთისა ჯუარისასა ნასყიდევსა ქუეყანასა ზედა შაჰა-რამანსა ა, სალოც-ველადწუნდა ცოლისა და შვილთა ნოენბერსა ი [ზ] ა (მენ).

მარცხენა ქვედა კუთხე ჩამოტეხილია. ბაზის დანარჩენი სამი წახნაგი სადაა.

ლიტერატურა: ა. შ ა ნ ი ძ ე, ძველი ქართული ენის ქრესტომათია, თბილისი, 1935, გვ. 25, 108; ს. ჯ ა ნ ა შ ი ა, ფეოდალური რეკოლუცია საქართველოში. ა. ბ ა ქ რ ა ძ ე, საქართველოს სახელმწიფო მუზეუმის ქართული ეპიგრაფიკული ძეგლების კატალოგი, გვ. 19, ტაბ. IV, სურ. 2. ნ. შ ო შ ი ა შ ვ ი ლ ი, დასახელებული ნაშრომი, გვ. 97, ტაბ. 17, სურ. 1.

N 122. სტელის სვეტის ფრაგმენტი, ფოროვანი ბაზალტი, 130X37X37 სმ. ახალქალაქის რ-ნი, ნასოფლ არი დანკალი, V-VI სს. თბილისის სახ. უნივერსიტეტი.

ტაბ. CXIV, სურ. 1, 2, 3.

გადარჩენილია ოთხწახნაგა სვეტის ზედა ნაწილი. კუთხეებში შექმნილ ცრუ სვეტებს შორის, პირზე გამოკვეთილია წმინდანის ფიგურა მთელი ტანით, პირდაპირ კვარცხლბეკურ, ტლანქად აღნიშნულ ნაკვეთებთან თავზე ადგას დიდი წრიული შარავანდედი; ტანთ აცვია წელში გამოყვანილი გრძელი კაბა, ოდნავ მორკალკით შეჭრილი ქობით, აქეთ-იქით მიმართულ ფეხებზე ჭვინტიანი მოგვები. იდაყვში მოხრილი ხელები მკერდზე აქვს დაწყობილი. წმინდანის ქვემოთ გადარჩენილია რგოლების გადაჯვარედინებით მიღებული წრიულ-რომბული ორნამენტული სახის ერთნახევარი ელემენტი (სურ.2). ორივე გვერდის სიბრტყეებზე მცირედ განსხვავებით, ერთნაირი გამოსახულებაა - წყვილ-წყვილ ფოთლიანი სიცოცხლის ხე და, მის თავზე, დიდ ვერტიკალზე დაგრძელებული ჯვარი. ბოლოებგაფართოებული მკლავებით. მარცხენა წახნაგზე ჯვარი მოკლე ბუნით ეყრდნობა კვადრატულ ბაზას, სიცოცხლის ხის ფოთლები სადა წვეთისებურია (სურ. 2, 3). მარჯვენა წახნაგზე სიცოცხლის ხის ფოთლების ნაპირები ტალღოვანია (სურ.1). გამოსახულებები შესრულებულია სქემატურად და ტლანქად.

სვეტში ზემოდან ამოღებულია ოთხკუთხა ბუდე დამაგვირგვინებელი ჯვრის ჩასამაგრებლად.

N 123. სტელა ბაზით, ფოროვანი ბაზალტი. 260X30X30 სმ; ახალქალაქის რ-ნი, ნასოფლარი დანკალი; VI ს. სამცხე-ჯავახეთის ისტორიული მუზეუმი

ტაბ. CXIV, სურ. 1,2.

კუბური ბაზა სუფთადაა გათლილი. ოთხწახნაგას სვეტის კუთხეებში გვერდების სიბრტყის დადაბლებით შექმნილია წვრილი ცრუ სვეტები, რომლებიც ებჯინება თავში მკაფიოდ გამოყოფილ კუბურ კაპიტელს, შემკულს რელიეფური ნაკვეთებით; კაპიტელის ერთ გვერდზე ფონის დადაბლებით გამოკვეთილია წრიულ მედალიონში ჩასმული ტოლმკლავა, ბოლოებგაფართოებული ჯვარი; მოპირდაპირე წახნაგზე - სტილიზებული ფოთლებისაგან შეკრული გვირგვინი; დანარჩენ ორ წახნაგზე - ოთხყურა ყვავილი და ადამიანის პირისახე, სქემატურად დანიშნული ნივთებითა და მოკლე წვერით (სურ. 1, 2).

დაზიანებულია - ბაზის ერთი ნაპირი ჩამოტეხილი და დაკარგულია;

სვეტი გადატეხილია ორად, ამჟამად გადაბმულია თაბაშირით.

N 124. სტელის სვეტის ფრაგმენტი. ქვიშაქვა, 83X31X31 სმ, ახალქალაქის რ-ნი, სოფ. ჩამდაურა. VI-VII სს. ახალქალაქის მხარეთმცოდნეობის მუზეუმი.

ტაბ. CXV, სურ. 1, 2, 3.

ოთხწახნაგა სვეტის კუთხეებში შექმნილია ცრუ სვეტები. სვეტებს შორის პირზე ფონის დადაბლებით დაბალი რელიეფით გამოკვეთილია ჯვრიანი შტანდარტი - ორსაფეხურიან კვარცხლბეკზე, მაღალ ბუნზე

აღმართული ბოლნური ჯვარი; ბუნზე იქით-აქეთ გამობმულია თითო ლოტოსის ყვავილი, ხოლო კვარცხლბეკთან დაყენებულია პატარა სწორკუთხა საყრდენზე აღმართული თითო ფოთოლი. შტანდარტის კვარცხლბეკი და ჯვრის მედალიონი შემკულია ცერადკვეთილი სამკუთხედებით (სურ.2).

მარჯვენა წახნაგზე გადარჩენილია ვაზის ტეხილხაზოვან ყლორტზე გამობმული მტევნებისა და ფოთლის ორნამენტული ზოლის ნაწყვეტი (სურ. 1), ხოლო მარცხენა წახნაგზე იგივე სახე და მის თავზე ჯვრიანი შტანდარტის მკრთალი კვალი (სურ.3), ზურგი დატოვებულია სამკაულის გარეშე.

დაზიანებულია - წატეხილია თავი და ბოლო, მრავალ ადგილას ამოტეხილია. ძლიერ გაცვეთილია.

N 125. სტელა ბაზით, მოწითალო ტუფი, ბაზა 95X85X75 სმ, სვეტი 192X40X40 სმ. ახალქალაქის რ-ნი, არეში, IX ს. კუმურდოს ტაძრის ეზო.

ტაბ. CXVI, სურ. 1.

ოთხწახნაგა ბაზის პირზე ჩალარული ოთხკუთხა ჩარჩოს შუაგულში ღრმად ამოკვეთილია ხაზით გარს-შემოვლებულ ვერტიკალზე მცირედ დაგრძელებული, ბოლოებგაფართოებული ჯვარი, რომელიც სამი ღარით უერთდება ჩარჩოს გარეთ მარტივად გამოხატულ სწორკუთხა კვარცხლბეკს; ფონზე უსისტემოდ, მლოცველთა მიერ ამოკვეთილია ჯვრისებური ნიშნები და ასომთავრული მოსახსენებელი. ბაზის მარჯვენა წახნაგზე ამოკვეთილია სამსტრიქონიანი ასომთავრული წარწერა: „ძემან გურგენ კურაპალატისამან შეწირა არშტი საყდარსა კუმურდოჲ სასა სად (იდეבלად)...“

მარცხენა წახნაგზე ამოკვეთილია მლოცველთა წარწერები და ჯვრები; ზურგი სადაა. კვარცხლბეკის ზედაპირის ნაპირის გაყოლებას მკვეთრად ჩანს გაურკვეველი ორნამენტული ზოლის კვალი. სვეტი სადაა (სურ.1).

დაზიანებულია - ბაზის წახნაგები ალაგ-ალაგ ატკეცილია, წიბოები - შემოტეხილი, გამოქარულია, განსაკუთრებით სვეტი, რომელსაც თავი წატეხილი აქვს და აკლია.

N 126. სტელა ბაზით. ვარდისფერი ქვა; სვეტი - 400X35X35 სმ. ბაზა - 78X78X71 სმ; ახალქალაქის რ-ნი; სოფ. კუმურდო, VII ს. სტელა ამჟამად დგას კუმურდოს ტაძრის კარიბჭესთან, მარცხნივ, მაღალ სუბსტრუქციაზე.

ტაბ. CXVI, სურ. 2, 3, 4.

კუბური ბაზის პირზე გამოკვეთილია ორმაგ ოთხკუთხა ჩარჩოში ჩასმული, ცერადკვეთილი სამკუთხედებით შემკული მედალიონი ბოლოებგაფართოებული და ცერადკვეთილი ტოლმკლავა ჯვრით; ჯვრის ცენტრში და მკლავებს შორის დასმულია ამობურცული „ღიღები“. ბაზის მოპირდაპირე წახნაგზე ამოკვეთილია ორმაგ ხაზოვან ჩარჩოში ჩასმული ჯვარი ღრმად ჩაჭრილი, თანახომიერი მკლავებით, რომელთა ბოლოები მკვეთრადაა გაფართოებული ცერადკვეთილი სამკუთხედებით. დანარჩენი ორი წახნაგი შემკულია ორმაგ სწორკუთხა ჩარჩოში ჩასმული თითო ერთნაირი მცენარით, რომლის ვერტიკალურ მკლავზე წყვილ-წყვილად გამობმულია გადამლილი, გულამოღებული, რვა ფოთოლი; სვეტის ოთხივე წახნაგზე გავლებულია სამ-სამი ვერტიკალური ღრმა ღარი, რომლებიც თავთან მთავრდება ჰორიზონტალურ ხაზზე მიბჯენილი ტოლფერდა სამკუთხედებით (სურ. 2, 3, 4).

ოდნავ დაზიანებულია ბაზის კუთხეები და წიბოები ალაგ-ალაგ შემოტეხილია, რელიეფები გაცვეთილია; სვეტის თავი წატეხილია, წიბოები ალაგ-ალაგ ჩამოტეხილი, ძირი გამოქარული.

ლიტერატურა: И.П. Северов и Г.Н. Чубинашвили, Памятники Грузинской Архитектуры; Кумурдо и Никорцминда, ст. 15, таб. XVI.

N 127. სტელის ბაზა. ვარდისფერი ქვა, 90X90X77 სმ. ახალქალაქის რ-ნი, კუმურდო. ბაზა დგას კუმურდოს ტაძრის კარიბჭის მარცხნივ მაღალ სუბსტრუქციაზე, მთელი სტელის გვერდით.

ტაბ. CXVII, სურ.1,2.

კუბური ბაზის პირზე ფონის დადაბლებით გამოკვეთილია მრგვალ მედალიონში ჩასმული დიდი, ძლიერ გაფართოებული, ტოლი სამკუთხად ცერადკვეთილი მკლავებიანი ჯვარი; მკლავებს შორის თითო მრგვალი ბურცობია (სურ.1).



მოპირდაპირე წახნაგზეც ორმაგ წრიულ მედალიონში მოქცეული ტოლმკლავა ჯვარია, ჯვრის ძლიერ გაფართოებული მკლავები და მათი ბოლოები წრიული „ღილებითა“ შემკული (სურ.2). ორი დანარჩენი სუფთადაა გათლილი.

ბაზაში ამოღებულია ბუდე სვეტის ჩასადგმელად. მცირედ დაზიანებულია - ჩამოტეხილია ერთი კუთხე, წიბოები ალაგ-ალაგ შემოტეხილია, გამოქარულია.

N 128. სტელის ორი ბაზა. ფოროვანი ქვა, 57X57X50 სმ; 57X57X57 სმ. ახალქალაქის რ-ნი, სოფ. ზემო აბლარი

ტაბ. CXVIII, სურ. 1.

კუბური ბაზების ცალ მხარეს დატოვებულია მცირედ წინ წამოწეული დაბალი საფეხური. ამავე მხრიდან, ბაზების წახნაგზე, ღრმა ღარიტა და ფონის დადაბლებით შექმნილ რელიეფურ ოთხკუთხა ჩარჩოში რელიეფურადვე გამოკვეთილია „გრეხილურ“ წრიულ მედალიონში ჩასმული ტილო, ბოლოში გაფართოებული და ცერადკვეთილი მკლავებიანი ჯვარი (სურ.1). ბაზების დანარჩენი წახნაგები სადაა. ზემოდან ამოღებულია ოთხკუთხა ფოსო სვეტის ჩასამაგრებლად; ერთ-ერთ ბაზაში ჩადგმულია ოთხწახნაგა სვეტის პატარა ფრაგმენტი, მსხვილი რელიეფური ვერტიკალით ოთხივე მხრიდან.

საგრძნობლადაა დაზიანებული - კუთხეები, წიბოები და რელიეფები მრავალ ადგილას ატეკილი და ამოწორკნილია.

N 129. სტელის ბაზა. მოწითალო ტუფი. 74X67X60 სმ. ახალქალაქის რ-ნი, სოფ. ბუზავრეთი. VI-VII სს.

ტაბ. CXIX, სურ. 1, 2.

კუბური ბაზის პირზე, გამოსახულებების კონტურზე ფონის დადაბლებით, გამოკვეთილია მოკლე, ფართო ბუნზე დამყარებული წრიული მედალიონი, შიგ ჩასმული ტოლმკლავა ჯვრით; ჯვრის ცენტრში დასმულია მრგვალი ბურცობი, მკლავები სამკუთხადაა ცერადკვეთილი.

მედალიონის მარცხნივ გამოკვეთილია მამაკაცის ფიგურა მთელი ტანით, პირდაპირ; ტანთ აცვია წელში გამოყვანილი სარტყელიანი მოკლე კაბა, მარჯვენა ხელით ეხება ჯვრის მკლავს, მარცხენა დოინჯშემოყრილია. ასეთივე ორი მომცრო ფიგურა გამოკვეთილია მედალიონის მარჯვნივ, ერთიეორის თავზე. მარცხენა ხელით ისინი ეხებიან ჯვრის მარჯვენა და ქვედა მკლავის წვერს, მარჯვენა დოინჯშემოყრილია (სურ. 1, 2). ბაზის დანარჩენი წახნაგები სადაა; ზემოდან ამოკვეთილია სწორკუთხა ბუდე სვეტის ჩასამაგრებლად.

მცირედ დაზიანებულია - კუთხეები და წიბოები ალაგ-ალაგ ჩამოტეხილია.

N 130. სტელა ბაზით. წითელი ტუფი, ბაზა 58X50X50 სმ. სვეტი 60X28X25 სმ. ახალქალაქის რ-ნი, სოფ. აფნია.

ტაბ. CXX, სურ. 1.

კუბური ბაზის ერთ წახნაგზე ამოკარულია ჯვრის გამოსახულება. სვეტის წიბოები შერბილებულია, ზევიდან ამოღებულია პატარა ღრმული ჯვრის ჩასამაგრებლად.

დაზიანებულია - ბაზის გვერდი ჩამოტეხილია, წიბოები ატეკილი, ბაზაც და სვეტიც ძლიერ გამოქარულ-გალეულია.



В предлагаемом труде собраны как уже давно известные, так и сравнительно недавно обнаруженные раннесредневековые стеллы и их фрагменты. Большинство из них хранится в музеях Грузии, часть находится на своих первоначальных местах.

Назначение стелл, их место в культурной жизни раннего средневековья, в достаточной мере определена в работах ряда авторов, рассматривающих их в разных аспектах; однако до сих пор ни в одной работе не были собраны все стеллы вместе. Именно это и является основной целью данной книги. Собранный воедино в течение четырех лет материал выявил необходимость более детального и глубокого искусствоведческого изучения стелл, что является делом будущего.

В Грузии стеллы представляют собой культовые памятники, высеченные из камня, относящиеся к раннехристианской эпохе. Обычай их установления в вертикальном положении должен восходить ко времени распространения христианства и, видимо, выражал, символически, признание новой религии - крещение. Стеллы ставились под открытым небом, обособленно, часто рядом с церковью, с восточной стороны.

Большинство дошедших до нас стелл представляют собой увенчанную крестом четырехгранную колонну, установленную на кубической базе и плоской подушке. Имеются стеллы разных размеров; высота самой большой - шесть метров (Брдадзорская стелла, Марнеульского р-на, табл. LXXI, LXXII). В основном же их высота колеблется между двумя и четырьмя метрами. Есть и стеллы малых размеров, одного-двух метров высоты. Грани базы и колонны покрыты связанными между собой рельефными изображениями. Некоторые имеют только религиозно-символический и декоративный рельеф - крест в медальоне, расцветший крест, штандарт с крестом, виноградной гроздью и листом, разнообразные растительные и геометрические изображения - другие же фигурные композиции на темы ветхого и нового заветов, изображения святых, духовных и светских лиц - ктиторов. На основаниях и колоннах стелл часто высечены надписи различного содержания.

Украшенные фигурными рельефами и орнаментами стеллы обнаружены в большом количестве в исторической провинции Грузии Квемо Картли - совр. Марнеульский, Болнисский, Тетрицкаройский и Цалкский р-ны (гораздо больше, чем в других р-нах), Самцхе-Джавахети-Аспиндзский, Ахалцихский, Ахалкалакский и Адигенский р-ны и (относительно в малом количестве) на территории Шида-Картли - центральные р-ны Восточной Грузии.

Самая древняя стелла из Шида-Картли, известная в настоящее время, датируется VI в. н.э. В фигурных композициях стеллы отражена определенная степень развития христианской иконографии; здесь же проявляется связь стелл с монументальными памятниками раннехристианского искусства. Сам по себе этот факт указывает на экономическое и культурное значение Шида-Картли в границах Грузии тех времен. Этим объясняется сравнительно высокий уровень художественного развития и ведущая роль Шида-Картли по сравнению с другими регионами.

Хронологические рамки известных стелл Самцхе-Джавахети - VI-VIII вв. Распространенные в этом р-не стеллы по форме и орнаментации резко отличаются от стелл Квемо и Шида Картли. Они, в основном, двух видов:

1. Сравнительно больших размеров четырехгранные колонны и 2. Низкие колонны, с более широкой передней и тыловой сторонами по сравнению с боковыми гранями. В первом случае большой размер и форма стеллы определяют ее монументальный характер и поэтому она представляла собой памятник, выражающий идею признания христианства. В другом случае малые размеры стеллы соответствовали ее частному назначению, т.к. она представляла собой икону, на которую молились. Форме стеллы соответствовал характер рельефного декора. Высокая монументальная стелла, в большинстве случаев, проста. Поверхность же низкой покрыта символами Христа и христианства (крест, лоза, виноградные гроздья). Скупость изобразительных

мотивов, лаконизм формы, единый декоративный характер оформления поверхности стеллы, превращал ее в символ христианства.

Рельефный декор стелл малых размеров вмещал в себя как символические изображения Христа, так и мотивы сводов, ниш, растений, изображения животных, отдельные фигуры светских лиц и святых; встречаются сцены из Евангелия (напр. известная стелла из Нагвареви). В Самцхе-Джавахети много стелл, однако только в виде исключения встречаются стеллы с сюжетными изображениями, что должно свидетельствовать о слабом влиянии церкви в этом р-не. Между стеллами Квемо и Шида-Картли, с одной стороны, и Самцхе-Джавахети, с другой, в манере выполнения рельефов заметная разница; последним присуща простая манера выражения, грубый характер линий, неуклюжесть форм. Вместе с наивной формой выражения встречается архаизация форм и определенный штамп. Как отмечалось выше иконографическая и стилистическая неразвитость рельефов стелл Самцхе-Джавахети указывает на провинциальный характер искусства этого края.

Данная работа в известной мере представляет собой корпус стелл, т.к. включает (кроме случайных исключений) почти все известные в настоящее время памятники. Они сгруппированы по историческим провинциям Грузии, а в каждой группе памятники расположены в хронологической последовательности.

Описание каждого памятника содержит краткую справку об его происхождении, хронологии, материале, размерах, месте находки, инвентарный номер (если стелла находится в хранилище музея) и номер иллюстрационной таблицы.

В аннотации дано краткое описание тех особенностей, которые трудно различимы или совсем не видны на фотопродукциях, а также содержание имеющихся на стеллах надписей различного характера. Тут же дана существующая литература по этой теме.

Надеемся, что этот корпус грузинских стелл принесет пользу специалистам, послужит стимулом для дальнейших исследований.

The present work is a collection of both the long-known and comparably recently uncovered early medieval stelae and their fragments. While a part of the stelae remains in their original sites, most are preserved in Georgian museums.

The purpose and place of the stelae in the cultural life of the early Middle Ages are sufficiently determined in the works of a number of authors which have examined them in various aspects; however, none of them has, as of yet, assembled them in a single work. That is exactly the main purpose of the present book. Gathered over a period of four years and brought together, the present material reveals the necessity of a more detailed and extensive art critical study of the stelae, a matter to be dealt with in the future.

In Georgia stelae are cultic monuments hewn out of stone dating from the early Christian epoch. The custom of putting them in an upright position seems to go back to the time of spreading Christianity and evidently serve to express symbolically the recognition of baptism as a new religion. Stelae used to be put in the open, isolatedly, often close and eastwards to the church.

Most of the stelae that have reached us represent a tetrahedral column on a cubic base and a flat cushion and crowned with a cross. There are stelae of various dimensions, the largest (the Bradadzori stelae from Marneuli District, Plate LXXI, LXXII) being six meters high. On the whole their height varies between two and four meters. Smaller stelae one or two meters in height are also to be found. Base and column faces are covered with interconnected embossed images. While some have only religious-symbolic and decorative reliefs -- a cross in the middle, a bright-colored cross, a standard with a cross, a bunch of grapes and vine-leaf, various vegetative and geometric images, others display figured compositions on the subject of the Old and New Testaments, portrayals of saints, men of the clergy and of the world -- churchwardens. Stelar bases and columns often bear hewn superscriptions of a various content.

A great number of stelae decorated with figured reliefs and ornaments have been found in Kvemo Kartli, a historical province of Georgia, in modern Marneuli, Bolnisi, Tetrtskaro and Tsalka Districts (far more than in other districts), Samtskhe -- Javakheti -- Aspindza, Akhalkalaki and Adigeni Districts and (relatively a smaller number) on the territory of Shida Kartli, the central region of East Georgia.

The most ancient stelae from Shida Kartli known to us today dates from the 6th century A.D. The figured compositions of the stelae reflect a definite stage in the development of the Christian iconography along with revealing a link of the stelae with the monuments of the Early Christian art. Per se this fact points out the economic and cultural significance of Shida Kartli within the Georgian borders of those times. It explains the comparatively higher level of the artistic development and leading role of Shida Kartli as against the other regions.

The chronological limits of the well-known stelae of Samtskhe- Javakheti are the 6th -- 8th centuries. The stelae widespread in this region markedly differ in form and ornamentation from those of Kvemo and Shida Kartli. They are, on the whole, of two types:

- (1) Comparatively large-sized tetrahedral columns, and
- (2) Undersized columns with broader frontal and poster sides as against the later faces.

In the first case the large size and form of the stele determine its monumentality and so it represented a monument expressing the idea of recognition of Christianity. In another case the smaller stele sizes were in

keeping with their particular purpose as they represented idolized icons. The character of the relief decor corresponded to the stelar form. The high monumental stele is predominantly simple while the surface of the smaller one is covered with the symbols of God and Christianity (a cross, a vine, bunches of grapes). Stinginess of the decorative motifs, laconic brevity of the form, the common decorative character of design of the stelar surface turn it into a symbol of Christianity.

The embossed decor of the undersized stelae contained both the symbolic images of Christ and the motifs of vaults, bays, plants, animals, separate figures of saints and men of the world; scenes from the gospels are also to be found (e. g. the well-known stele from Nagvarevi). There are a great many stelae in Samtskhe--Javakheti but those with tropical images constitute only an exception which must attest to a weak influence of the church in this region.

There is a noticeable difference in the manner of relief work between the stelae of Kvemo and Shida Kartli, on the one hand, and those of Samtskhe--Javakheti, on the other; the latter ones are characterized by simplicity of expression, crudeness of lines, clumsiness of forms. Along with the expressive naivety archaic forms and certain clichés are also to be met with. As it has already been mentioned above the iconographic and stylistic lack of development in the stelar reliefs from Samtskhe--Javakheti point out the provincial character of the art of this region.

To a certain extent the present work represents a stelar corpus as it includes (irrespective of fortuitous exceptions) nearly all the heretofore known monuments. They are grouped by the historical regions of Georgia, each group containing the monuments in chronological sequence.

Each monument is provided with brief information on its origin, chronology, material, dimensions, find site, inventory number (if the stele is stored in the museum depository) and illustration plate number.

The peculiarities which are difficult to distinguish or totally indiscernible on photoreproductions as well as the contents of various stelar superscriptions are briefly described in the annotation and furnished with the corresponding subject--matter literature.

This corpus of the Georgian stelae will, hopefully, be of benefit to specialists and provide a stimulus for further studies.

# ტაბულების აღწერილობა

ქვემო ქართლი



- ტაბ. I, N 1. სტელის სვეტის ფრაგმენტი, ბოლნისის სიონი, სსმ N 207
- ტაბ. II, N 2. სტელის სვეტის ფრაგმენტი, სსმ N 208
- ტაბ. III, N 3. სტელის სვეტის ფრაგმენტი, სსმ N 210
- ტაბ. IV, N 4. სტელის კაპიტელის ფრაგმენტი, ბოლნისის რ-ნი „ბუჩურაშენის“ ეკლესიიდან, სსმ N 648
- ტაბ. V, N 5. სტელის კაპიტელის ფრაგმენტი, ბოლნისის რ-ნი, სსმ უნომრო
- ტაბ. VI, N 6. სტელის ფრაგმენტი - ტანის ზედა ნაწილი, ბოლნისის რ-ნი, სოფ. ბალიჭი, სსმ N 1155
- ტაბ. VII, N 7. სტელის ფრაგმენტი - ტანის ზედა ნაწილი, კაპიტელი, ბოლნისის რ-ნი, სოფ. ბალიჭი, სსმ N 1155
- ტაბ. VIII, N 8. სტელის კაპიტელის ფრაგმენტი, ბოლნისის რ-ნი, სათხის ეკლესია, არქეოლოგიური კვლევის ცენტრი. უნომრო.
- ტაბ. IX, N 9. სტელის დამაგვირგვინებელი ჯვრის საყრდენი, ბოლნისის სიონი, სსმ N 379
- ტაბ. X, N 10. სტელის კაპიტელი, ბოლნისის რ-ნი, სსმ N 587
- ტაბ. XI, N 11. სტელის სვეტის ფრაგმენტი, ბოლნისის რ-ნი, სსმ N 376
- ტაბ. XII, N 12. სტელის კაპიტელის ფრაგმენტი. ბოლნისის რ-ნი, „ლამაზი გორა“, სსმ N 592
- ტაბ. XIII, N 13. სტელის ბაზა, თეთრიწყაროს რ-ნი, სოფ. პანტიანი, სსმ N 1019
- ტაბ. XIV, N 14. სტელის ბაზის ფრაგმენტი, ბოლნისის რ-ნი, სოფ. სათხე, სსმ N 1150
- ტაბ. XV, N 15. სტელის ბაზა, თეთრიწყაროს რ-ნი, სოფ. ტბისი, სსმ N 1130
- ტაბ. XV, N 16. სტელის სვეტის ფრაგმენტი, ბოლნისის სიონი, სსმ N 226
- ტაბ. XVI, N 17. სტელის სვეტის ფრაგმენტი, ბოლნისის სიონი, სსმ N 446
- ტაბ. XVI, N 18. სტელის სვეტის ფრაგმენტი, ბოლნისის რ-ნი, სსმ N 373
- ტაბ. XVII, N 19. სტელის სვეტის თავის ფრაგმენტი, ბოლნისის რ-ნი, სსმ N 314
- ტაბ. XVII, N 20. სტელის სვეტის ფრაგმენტი, ბოლნისის სიონი, სსმ N 375
- ტაბ. XVIII, N 21. სტელის სვეტის ფრაგმენტი, ბოლნისის სიონი, სსმ N 378
- ტაბ. XIX, N 22. სტელის სვეტის ფრაგმენტი, ბოლნისის სიონი, სსმ N 380
- ტაბ. XIX, N 23. სტელის სვეტის ფრაგმენტი, ბოლნისის სიონი, სსმ N 381
- ტაბ. XX, N 24. სტელის სვეტის ფრაგმენტი, ბოლნისის სიონი, სსმ N 382
- ტაბ. XX, N 25. სტელის სვეტის ფრაგმენტი, ბოლნისის რ-ნი, სოფ. ხაჩინი, სსმ, N 586
- ტაბ. XXI, N 26; სტელის სვეტის ფრაგმენტი, ბოლნისის რ-ნი, სსმ N 546
- ტაბ. XXI, N 27. სტელის სვეტის ფრაგმენტი, ბოლნისის სიონი, სსმ N 384
- ტაბ. XXII, N 28. სტელის სვეტის ფრაგმენტი, ბოლნისის სიონი, სსმ N 385
- ტაბ. XXII, N 29. სტელის სვეტის ფრაგმენტი, ბოლნისის სიონი, სსმ N 387
- ტაბ. XXII, N 30. სტელის სვეტის ფრაგმენტი, ბოლნისის სიონი, სსმ N 388
- ტაბ. XXIII, N 31. სტელის სვეტის ფრაგმენტი, ბოლნისის რ-ნი, სსმ N 386
- ტაბ. XXIII, N 32. სტელის სვეტის ფრაგმენტი, ბოლნისის რ-ნი, სოფ. კაზრეთი, სსმ N 555
- ტაბ. XXIV, N 33. სტელის სვეტის ფრაგმენტი, ბოლნისის რ-ნი, სსმ N 344
- ტაბ. XXV, N 34. სტელის სვეტის ფრაგმენტი, ბოლნისის რ-ნი, სოფ. რაჭისუბანი, სსმ N 782
- ტაბ. XXVI, N 35. სტელის სვეტის ფრაგმენტი, ბოლნისის რ-ნი, სოფ. ბალიჭი, სსმ N 1153
- ტაბ. XXVII, N 36. სტელის სვეტის ფრაგმენტი, ბოლნისის რ-ნი, სოფ. ბალიჭი, სსმ N 1154
- ტაბ. XXVIII, N 37. სტელის ბაზის ფრაგმენტი, ბოლნისის რ-ნი, სოფ. ბალიჭი, სსმ N 1160
- ტაბ. XXIX, N 38. სტელის სვეტის ფრაგმენტი, ბოლნისის რ-ნი, სსმ N 1241
- ტაბ. XXX, N 39. სტელის სვეტის ფრაგმენტი, ბოლნისის სიონის ეზო. სსმ N 147
- ტაბ. XXXI, N 40. სტელის ბაზა, ბოლნისის რ-ნი, სოფ. ბუჩურაშენი. სსმ უნომრო (ბერძნული წარწერით).
- ტაბ. XXXII, N 41. სტელის ბაზა. ბოლნისის სიონი, სსმ N 486
- ტაბ. XXXIII, N 42. სტელის სვეტის ფრაგმენტი, ბოლნისის რ-ნი (ჩამენებულია სოფ. ქვემის ეკლესიის დასავლეთის კედლის შიდა წყობაში).
- ტაბ. XXXIV, N 43. სტელის სვეტის ფრაგმენტი, ბოლნისის რ-ნი, სათხის ეკლესია (ჩამენებულია ჩრდილოეთ კედელში)

- ტაბ. XXXV, N 44. სტელის სვეტისთავის ფრაგმენტები, ბოლნისის სიონი, ქხიი. უნომრო.
- ტაბ. XXXVI, N 45. სტელის სვეტის ფრაგმენტი, დმანისის რ-ნი, სოფ. დემირბულაღი, სხსმ N 106
- ტაბ. XXXVI, N 46. სტელის სვეტის ფრაგმენტი, დმანისის რ-ნი, სოფ. უკანგორი, სსმ N 541
- ტაბ. XXXVII, N 47. სტელის სვეტის ფრაგმენტი, დმანისის რ-ნი, სოფ. კაკლიანი, სხსმ N 109
- ტაბ. XXXVIII, N 48. სტელის კაპიტელი, დმანისის რ-ნი, სოფ. ბაშკიჩეთი, სხსმ N 120
- ტაბ. XXXIX, N 49. სტელის კაპიტელი, დმანისის რ-ნი, სოფ. ბაშკიჩეთი, სხსმ N 120
- ტაბ. XL, N 50. სტელის კაპიტელის ფრაგმენტი, დმანისის რ-ნი, სოფ. კაკლიანი, სხსმ N 653
- ტაბ. XLI, N 51. სტელის კაპიტელის ფრაგმენტი, დმანისის სიონი, სსმ N 689
- ტაბ. XLII, N 52. სტელის ბაზის ფრაგმენტი, წარმოშობა უცნობია, სსმ N 211
- ტაბ. XLII, N 53. სტელის ფრაგმენტი, ქვემო ქართლი, სსმ უნომრო.
- ტაბ. XLIII, N 54. სტელის ფრაგმენტი ბაზით, დმანისის რ-ნი, მამულაანთ სოფ. სსმ N 421
- ტაბ. XLIV, N 55. სტელის ზედა ნაწილის ფრაგმენტი კაპიტელით, დმანისის რ-ნი, სოფ. გორა, სსმ N 780
- ტაბ. XLV, N 55. დმანისის რ-ნი, სოფ. გორა, სსმ N 780
- ტაბ. XLVI, N 56. სტელის სვეტის ფრაგმენტი, დმანისის რ-ნი, სსმ N 446
- ტაბ. XLVII, N 57. სტელის სვეტის ფრაგმენტი, დმანისის რ-ნი, სსმ N 629
- ტაბ. XLVIII, N 58. სტელის სვეტის ფრაგმენტი, დმანისის რ-ნი, სსმ N 529
- ტაბ. XLIX, N 59. სტელის სვეტის ფრაგმენტი, დმანისის რ-ნი, სოფ. ედიქილსა, სსმ N 553
- ტაბ. XLIX, N 60. სტელის რელიეფური გამოსახულება, წალკის რ-ნი, ეძანის სიონი
- ტაბ. L, N 61. სტელის სვეტის ფრაგმენტი, გურჯაანის რ-ნი, სოფ. ჭკერეში. წვერო დაბალი ქხიი. უნომრო
- ტაბ. LI, N 62. სტელის სვეტის ფრაგმენტი, ქვემო ქართლი (შემთხვევითი მონაპოვარი). ქხიი. უნომრო.
- ტაბ. LII, N 63. სტელის სვეტის ფრაგმენტი, დმანისის რ-ნი, სსმ N 701
- ტაბ. LIII, N 64. სტელის სვეტის ფრაგმენტი, დმანისის რ-ნი, სოფ. ბაშკიჩეთი, სხსმ, უნომრო.
- ტაბ. LIV, N 65. სტელის კაპიტელი ტანის მცირე ნაწილით, დმანისის რ-ნი, სსმ N 702
- ტაბ. LV, N 66. სტელის სვეტის ფრაგმენტი, დმანისის რ-ნი, სოფ. ბაშკიჩეთი. სსმ N 105
- ტაბ. LV, N 67. სტელის კაპიტელის ორი ფრაგმენტი, დმანისის რ-ნი (მცირე ეკლესია), სსმ N 706
- ტაბ. LV, N 68. სტელის სვეტის ფრაგმენტი, დმანისის რ-ნი, სსმ N 707
- ტაბ. LVI, N 69. სტელის კაპიტელის ფრაგმენტი, წარმოშობა უცნობია. სსმ N 1250
- ტაბ. LVII, N 70. სტელის სვეტის ფრაგმენტი, დმანისის რ-ნი, მცირე ეკლესია, სსმ N 710
- ტაბ. LVII, N 71. სტელის სვეტის ფრაგმენტი, დმანისის რ-ნი, მცირე ეკლესია, სსმ N 714
- ტაბ. LVIII, N 72. სტელის კაპიტელის ფრაგმენტი, დმანისის რ-ნი, სოფ. უკანგორი, სსმ N 712
- ტაბ. LIX, N 73. სტელის სვეტის ფრაგმენტი, დმანისის რ-ნი, მცირე ეკლესია, სსმ N 713
- ტაბ. LX, N 74. სტელის სვეტის ფრაგმენტი, წარმოშობა უცნობია, სსმ. უნომრო
- ტაბ. LX, N 75. სტელის ბაზა, დმანისის რ-ნი, სოფ. უკანგორი, სსმ N 536
- ტაბ. LXI, N 76. სტელის ბაზა, დმანისის რ-ნი, სოფ. უკანგორი, სსმ. უნომრო
- ტაბ. LXII, N 77. სტელის სვეტის ფრაგმენტი. დმანისის რ-ნი, სოფ. საკირე. ჩამენებულია ეკლესიის საკურთ-  
ხევის სამხრეთ და ჩრდილოეთ კედლებში
- ტაბ. LXII, N 78. სტელის სვეტის ფრაგმენტი, დმანისის რ-ნი, სოფ. საკირე. ჩამენებულია ეკლესიის საკურ-  
თხევის სამხრეთ და ჩრდილოეთ კედლებში.
- ტაბ. LXIII, LXIV, N 79. სტელის სვეტის ფრაგმენტების დეტალები, დმანისის რ-ნი, სოფ. საკირე
- ტაბ. LXV, N 80. სტელის სვეტის ფრაგმენტი. დმანისის რ-ნი, სოფ. უკანგორი, ქხიი, N 850
- ტაბ. LXV, N 81. სტელის სვეტის ფრაგმენტი. დმანისის რ-ნი, სოფ. უკანგორის მიდამოები, უნომრო
- ტაბ. LXVI, N 82. სტელის თავის ფრაგმენტი, დმანისის რ-ნი, სოფ. ბაღჩალარი, უნომრო
- ტაბ. LXVII, N 83. სტელის კაპიტელის ფრაგმენტი, დმანისის რ-ნი, სოფ. შულავერი, სხსმ N 929
- ტაბ. LXVIII, N 84. სტელის სვეტის ფრაგმენტი. დმანისის ნაქალაქარი. სხსმ N 1158
- ტაბ. LXIX, LXX, N 85. სტელის სვეტის ფრაგმენტი. დმანისის რ-ნი, სოფ. დიდი გომარეთი.
- ტაბ. LXXI, N 86. სტელის სვეტის ორი ფრაგმენტი. დმანისის რ-ნი. სოფ. დიდი გომარეთი.
- ტაბ. LXXI, N 87. სტელის სვეტის ფრაგმენტი. დმანისის რ-ნი, სოფ. დიდი გომარეთი.
- ტაბ. LXXII, LXXIII, N 88. სტელა ბაზით, მარნეულის რ-ნი, სოფ. ბრდაძორი. სხსმ N 812
- ტაბ. LXXIV, LXXV, N 89. სტელის სვეტის ფრაგმენტი, მარნეულის რ-ნი, სოფ. ბრდაძორი. სხსმ N 813
- ტაბ. LXXVI, LXXVII, N 90. სტელის სვეტის ფრაგმენტი, მარნეულის რ-ნი, სოფ. ბრდაძორი. სხსმ N 815

ტაბ. LXXVIII. N 91. სტელის კაპიტელი. მარნეულის რ-ნი, სოფ. ხოქორნაია, სხსმ N 1043.

ტაბ. LXXIX. N 92. სტელის სვეტის ფრაგმენტი, გარდაბნის რ-ნი, სოფ. საცხენისი, სსმ N 781

### შიდა ქართლი

ტაბ. LXXX, LXXXI, N 93. სტელის სვეტის ფრაგმენტი, ახალგორის რ-ნი, სოფ. კიტრიული.

ტაბ. LXXXII. N 94. სტელის სვეტის ფრაგმენტი. კასპის რ-ნი, სოფ. წინარეხი, სხსმ N 597

ტაბ. LXXXIII. N 95. სტელის სვეტის ფრაგმენტი, გორის რ-ნი, სოფ. ხანდისი, ქხიი N 96

ტაბ. LXXXIV, N 96. სტელის სვეტის ფრაგმენტი, ხაშურის რ-ნი, სოფ. წრომი. სხსმ N 125

ტაბ. LXXXV. N 97. სტელის სვეტის ფრაგმენტი, საგარეჯოს რ-ნი, ნათლისმცემლის ეკლესიიდან, სსმ N 161

ტაბ. LXXXVI. N 98. სტელის სვეტის ფრაგმენტი, გორის რ-ნი, სოფ. მეჯვრისხევი, ადგილი კატაულა, სხსმ N 331

ტაბ. LXXXVII. N 99. სტელის ფრაგმენტი, მცხეთის რ-ნი, ჯვარი, სხსმ N 482

ტაბ. LXXXVIII. N 100. სტელის სვეტი, გორის რ-ნი, სოფ. მეჯვრისხევი, უსანეთის გორა, სხსმ N 227

ტაბ. LXXXIX, N 101. სტელის ბაზა, გორის რ-ნი, სოფ. ატენი, სხსმ N 168

ტაბ. XC. N 102. სტელის სვეტის თავის ფრაგმენტი, გორის რ-ნი, სოფ. ზემო სკრა, სხსმ N 1308

ტაბ. XCI, XCII, XCIII. N 103. სტელის სვეტის ფრაგმენტი, დუშეთის რ-ნი, სოფ. დავათი

ტაბ. XCIV. N 104. სტელის სვეტი. დუშეთის რ-ნი, სოფ. დავათი, სსმ N 09

ტაბ. XCV. N 105. სტელის სვეტის ფრაგმენტი, დუშეთის რ-ნი, სოფ. დავათი. სსმ

ტაბ. XCVI. N 106. სტელის სვეტის ფრაგმენტი, თიანეთის რ-ნი, სოფ. ჟალეთი, ქხიი, N 163

### სამცხე-ჯავახეთი

ტაბ. XCVII, N 107. სტელა საყრდენი ბალაჩითა და ბაზით, ასპინძის რ-ნი. XCVIII სოფ. ზედა თმოგვი. XCIV.

ტაბ. C. N 108. სტელა ბაზით. ასპინძის რ-ნი, სოფ. ზედა თმოგვი, „მცირე სტელა“.

ტაბ. CI. N 109, სტელა საყრდენი ბალაჩითა და ბაზით. ასპინძის რ-ნი, სოფ. ზედა თმოგვი, ადგილი ჯვრის მთა.

ტაბ. CII. N 110. სტელა ბაზით. ასპინძის რ-ნი, სოფ. აგარა.

ტაბ. CIII. N 111. სტელა ბაზით. ასპინძის რ-ნი, სოფ. გიორგიწმინდა.

ტაბ. CIV. N 112. სტელის სვეტის ფრაგმენტი, ასპინძის რ-ნი, სოფ. ფია

ტაბ. CIV. N 113. სტელის ბაზა; ასპინძის რ-ნი, სოფ. ფია.

ტაბ. CV, N 114. სტელის ბაზისა და სვეტის ფრაგმენტი, ასპინძის რ-ნი, სოფ. დაღეში, ადგ. ნიკოლოზის გორა.

ტაბ. CVI. N 115. სტელის სვეტის ორი ფრაგმენტი, ასპინძის რ-ნი.

#### CVII სოფ. ფანაქეთი.

ტაბ. CVIII. N 116, სტელის სვეტის ფრაგმენტი. ადიგენის რ-ნი, სოფ. ნალვარება.

ტაბ. CIX, N 117. სტელა ბაზით, ადიგენის რ-ნი, სოფ. არალი.

ტაბ. CX. N 118. სტელის ბაზა, ახალციხის რ-ნი, სოფ. რაბათი.

ტაბ. CXI. N 119. სტელის ბაზა და სვეტის თავი, ადიგენის რ-ნი, სოფ. მუსხი.

ტაბ. CXII. N 120. სტელის კაპიტელის ფრაგმენტი, ადიგენის რ-ნი, სოფ. მუსხი.

ტაბ. CXIII. N 121, სტელის ბაზა, ადიგენის რ-ნი, წყისის ციხე, სსმ N 114

ტაბ. CXIV. N 122, სტელის სვეტის ფრაგმენტი, ახალქალაქის რ-ნი, ნასოფლარი, დანკალი.

ტაბ. CXIV. N 123. სტელა ბაზით, ახალქალაქის რ-ნი, ნასოფლარი, დანკალი.

ტაბ. CXV. N 124, სტელის სვეტის ფრაგმენტი, ახალქალაქის რ-ნი, სოფ. ჩამდურა.

ტაბ. CXVI. N 125, სტელა ბაზით, ახალქალაქის რ-ნი, ნასოფლარი არეში.

ტაბ. CXVI. N 126, სტელა ბაზით. ახალქალაქის რ-ნი, სოფ. კუმურდო.

ტაბ. CXVII. N 127. სტელის ბაზა, ახალქალაქის რ-ნი, სოფ. კუმურდო.

ტაბ. CXVIII. N 128. სტელის ბაზები. ახალქალაქის რ-ნი, ნასოფლარი ზემო აბლარი.

ტაბ. CXIX. N 129. სტელის ბაზა, ახალქალაქის რ-ნი, სოფ. ბუზაჩეთი

ტაბ. CXX. N 130. სტელა ბაზით, ახალქალაქის რ-ნი, სოფ. აფნია.



## Квемо Картли

- Таб. I. N 1. Болниси, Сиони, ГМГ, N 207  
 Таб. II. N 2, Квемо Картли, ГМГ, N 208  
 Таб. III. N 3, Квемо Картли, ГМГ, N 210  
 Таб. IV. N 4, Болнисский р-н, ГМГ, N 648  
 Таб. V. N 5, Болнисский р-н, ГМГ.  
 Таб. VI. N 6, с. Баличи, Болнисский р-н, ГМИГ, N 1155  
 Таб. VII. N 7, с. Баличи, Болнисский р-н, ГМГ, N 1155  
 Таб. VIII. N 8, Болнисский р-н, Археологический центр  
 Таб. IX. N 9, Болниси, Сиони, ГМГ, N 379  
 Таб. X. N 10, Болнисский р-н, ГМГ, N 587  
 Таб. XI. N 11, Болнисский р-н, ГМГ, N 376  
 Таб. XII. N 12, Ламази гора, Болнисский р-н, ГМГ, N 592  
 Таб. XIII. N 13, с. Пантиани, Тетрицкаро, ГМИГ, N 1019  
 Таб. XIV. N 14, с. Сатхе, Болнисский р-н, ГМИГ, N 1150  
 Таб. XV. N 15, с. Тбиси, Тетрицкаро, ГМГ, N 1130  
 Таб. XV. N 16, Болнисский р-н, ГМГ, N 226  
 Таб. XVI. N 17, Болнисский р-н, ГМГ, N 446  
 Таб. XVI. N 18, Болнисский р-н, ГМГ, N 373  
 Таб. XVII. N 19, Болнисский р-н, ГМГ, N 314  
 Таб. XVII. N 20, Болнисский р-н, ГМГ, N 375  
 Таб. XVIII. N 21, Болнисский р-н, ГМГ, N 378  
 Таб. XIX. N 22, Болнисский р-н, ГМГ, N 380  
 Таб. XIX. N 23, Болнисский р-н, ГМГ, N 381  
 Таб. XX. N 24, Болнисский р-н, ГМГ, N 382  
 Таб. XX. N 25, Болнисский р-н, ГМГ, N 586  
 Таб. XXI. N 26, Болнисский р-н, ГМГ, N 546  
 Таб. XXI. N 27, Болнисский р-н, ГМГ, N 384  
 Таб. XXII. N 28, Болнисский р-н, ГМГ, N 385  
 Таб. XXII. N 29, Болнисский р-н, ГМГ, N 387  
 Таб. XXII. N 30, Болнисский р-н, ГМГ, N 388  
 Таб. XXIII. N 31, Болнисский р-н, ГМГ, N 386  
 Таб. XXIII. N 32, Болнисский р-н, ГМГ, N 555  
 Таб. XXIV. N 33, Болнисский р-н, ГМГ, N 344  
 Таб. XXV. N 34, Болнисский р-н, ГМГ, N 782  
 Таб. XXVI. N 35, Болнисский р-н, ГМГ, N 1153  
 Таб. XXVII. N 36, Болнисский р-н, ГМГ, N 1154  
 Таб. XXVIII. N 37, Болнисский р-н, ГМИГ, N 1160  
 Таб. XXIX. N 38, Болнисский р-н, ГМИГ, N 1241  
 Таб. XXX. N 39, Болнисский р-н, ГМГ, N 147  
 Таб. XXXI. N 40, Болнисский р-н, ГМГ  
 Таб. XXXII. N 41, Болнисский р-н, ГМИГ, N 486  
 Таб. XXXIII. N 42, Болнисский р-н, ГМГ  
 Таб. XXXIV. N 43, с. Сатхе, Болнисский р-н, ГМГ  
 Таб. XXXV. N 44, Болниси, Сиони, ГМИГ, N  
 Таб. XXXVI. N 45, с. Демирбулги, Дманисский р-н, ГМИГ, N 106  
 Таб. XXXVI. N 46, с. Укангори, Дманисский р-н, ГМГ, N 541  
 Таб. XXXVII. N 47, с. Каклиани, Дманисский р-н, ГМИГ, N 109  
 Таб. XXXVIII. N 48, с. Башкичети, Дманисский р-н, ГМИГ, N 120  
 Таб. XXXIX. N 49, с. Башкичети, Дманисский р-н, ГМИГ, N 120  
 Таб. XL. N 50, с. Каклиани, Дманисский р-н, ГМГ, N 653  
 Таб. XLI. N 51, Дманиси, Сиони, ГМГ, N 689  
 Таб. XLII. N 52, Квемо Картли, ГМГ, N 211  
 Таб. XLII. N 53, Квемо Картли, ГМГ

- Таб. XLIII. N 54. с. Мамулашти, Дманисский р-н, ГМГ, N 421  
Таб. XLIV. N 55. с. Гора, Дманисский р-н, ГМГ, N 780  
Таб. XLV. N 55. с. Гора, Дманисский р-н, ГМГ, N 780  
Таб. XLVI. N 56. Дманисский р-н, ГМГ, N 446  
Таб. XLVII. N 57. Дманисский р-н, ГМГ, N 629  
Таб. XLVIII. N 58. Дманисский р-н, ГМГ, N 529  
Таб. XLIX. N 59. Дманисский р-н, Эди Килпса, ГМГ, N 553  
Таб. XLIX. N 60. Эдзанский Сиони. Цалкский р-н.  
Таб. L. N 61. с. Дчереми, Гурджаанский р-н, ИИГИ, N  
Таб. LI. N 62. Квемо Картли, ИИГИ,  
Таб. LI. N 63. Дманисский р-н, ГМГ, N 701  
Таб. LIII. N 64. Дманисский р-н, ГМИГ  
Таб. LIV. N 65. Дманисский р-н, ГМГ, N 702  
Таб. LV. N 66. Дманиси, ГМГ, N 105  
Таб. LV. N 67. с. Башкичети, Дманисский р-н, ГМГ, N 706  
Таб. LVI. N 68. Дманисский р-н, ГМГ, N 707  
Таб. LVI. N 69. Квемо Картли, ГМГ, N 1250  
Таб. LVII. N 70. Дманисский р-н, ГМГ, N 710  
Таб. LVII. N 71. Дманисский р-н, ГМГ, N 714  
Таб. LVIII. N 72. с. Укангори, Дманисский р-н, ГМГ, N 712  
Таб. LIX. N 73. Дманисский р-н, ГМГ, N 713  
Таб. LX. N 74. Квемо Картли, ГМГ  
Таб. LX. N 75. с. Укангори, Дманисский р-н, ГМГ, N 536  
Таб. LXI. N 76. с. Укангори, Дманисский р-н, ГМГ  
Таб. LXII. N 77. с. Сакире, Дманисский р-н  
Таб. LXII. N 78. с. Сакире, Дманисский р-н  
Таб. LXIII. LXIV. N 79. с. Сакире, Дманисский р-н.  
Таб. LXV. N 80. с. Укангори, Дманисский р-н, ИИГИ, N 850  
Таб. LXV. N 81. с. Укангори, Дманисский р-н.  
Таб. LXVI. N 82. с. Бахчалари, Дманисский р-н.  
Таб. LXVII. N 83. с. Шулавери, Дманисский р-н, ГМИГ, N 929  
Таб. LXVIII. N 84. Дманисский р-н, ГМИГ, N 1158  
Таб. LXXIX. LXX. N 85. с. Диди Гомарети, Дманисский р-н  
Таб. LXXI. N 86. с. Диди Гомарети, Дманисский р-н  
Таб. LXXI. N 87. с. Диди Гомарети, Дманисский р-н  
Таб. LXXII. LXIII. N 88. Марнеули, ГМИГ, N 812  
Таб. LXXXIV. LXXXV. N 89. с. Брдадзори, Марнеульский р-н, ГМИГ, N 813  
Таб. LXXXVI. LXXXVII. N 90. с. Брдадзори, Марнеульский р-н, ГМИГ, N 815  
Таб. LXXXVIII. N 91. с. Хожорная, Марнеульский р-н, ГМИГ, N 1043  
Таб. LXXXIX. N 92. с. Сацхениси, Гардабанский р-н, ГМГ, N 781

### შიდა კარტლი

- Таб. LXXX. LXXXI. N 93. с. Китриаули, Ахалгорский р-н  
Таб. LXXXII. N 94. с. Цинарехи, Каспийский р-н, ГМИГ, N 597  
Таб. LXXXIII. N 95. с. Хандиси, Горийский р-н, ГМИГ, N 96  
Таб. LXXXIV. N 96. с. Цроми, Хашурский р-н, ГМИГ, N 125  
Таб. LXXXV. N 97. Сагареджо, ГМГ, N 161  
Таб. LXXXVI. N 98. Меджврисхеви, Горийский р-н, ГМИГ, N 331  
Таб. LXXXVII. N 99. Мцхета, ГМИГ, N 482  
Таб. LXXXVIII. N 100. с. Меджврисхеви, Горийский р-н, ГМИГ, N 227  
Таб. LXXXIX. N 101. с. Атени, Горийский р-н, ГМИГ, N 168  
Таб. XC. N 102. Земо Скра, Горийский р-н, ГМИГ, N 1308  
Таб. XCI. XCII. XCIII. N 103. с. Давати, Душетский р-н  
Таб. XCIV. N 104. с. Давати, Душетский р-н  
Таб. XCV. N 105. с. Давати, Душетский р-н  
Таб. XCVI. N 106. с. Жалети, Тианетский р-н, ИИГИ, N 163



**ტაბულები**  
**ТАБЛИЦЫ**



1



2



3

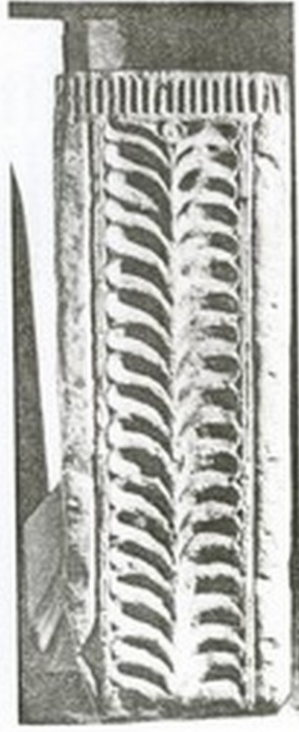

4



1



2



3



4



1



2



1



2



3

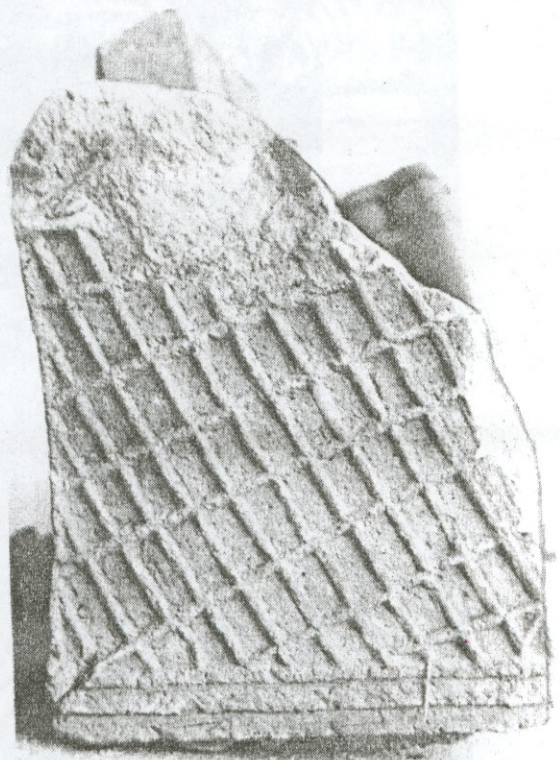

4



V





1



2



3





1



2



3



4



1



2

XI



2

1

X





1



2

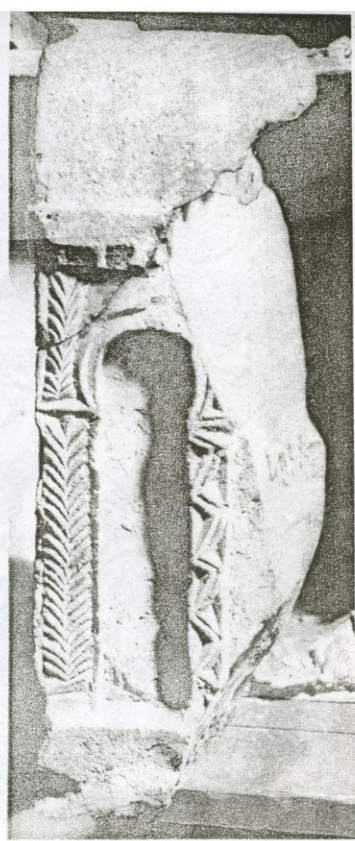

3





1



2



1



2



1



2



3

XX

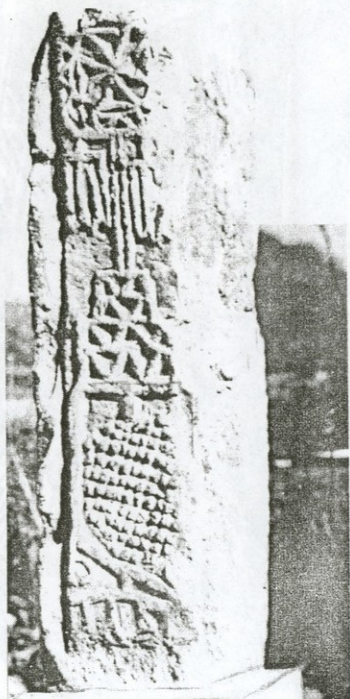

1



2

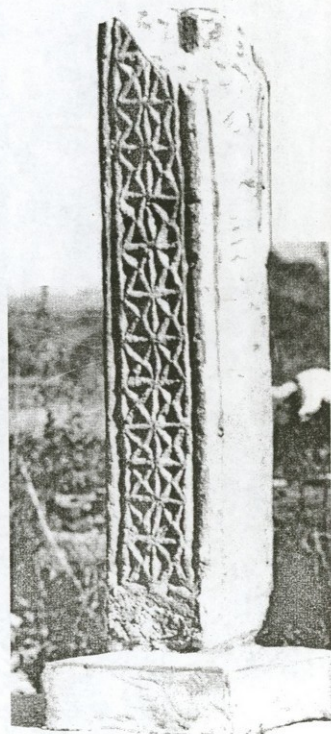

3



1



2



3



4



5



1



2



3





1



2



3





1

2

3



1

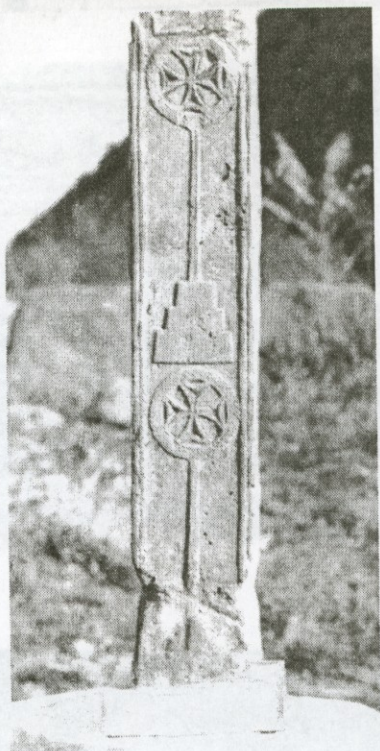

2



3



4



6



1



2



3

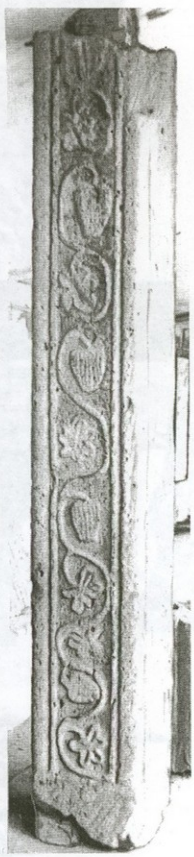

4



1



2



3





1



2



3





1



2



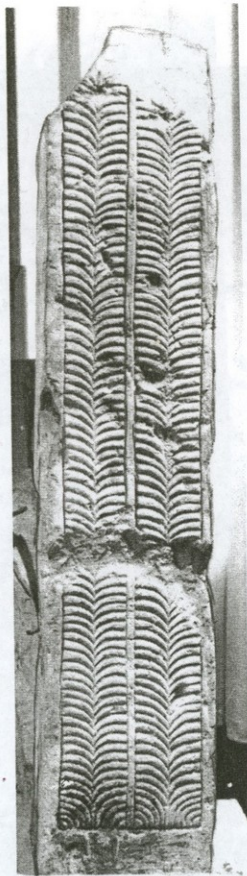

1



2



3



1



2



3



1



2



3

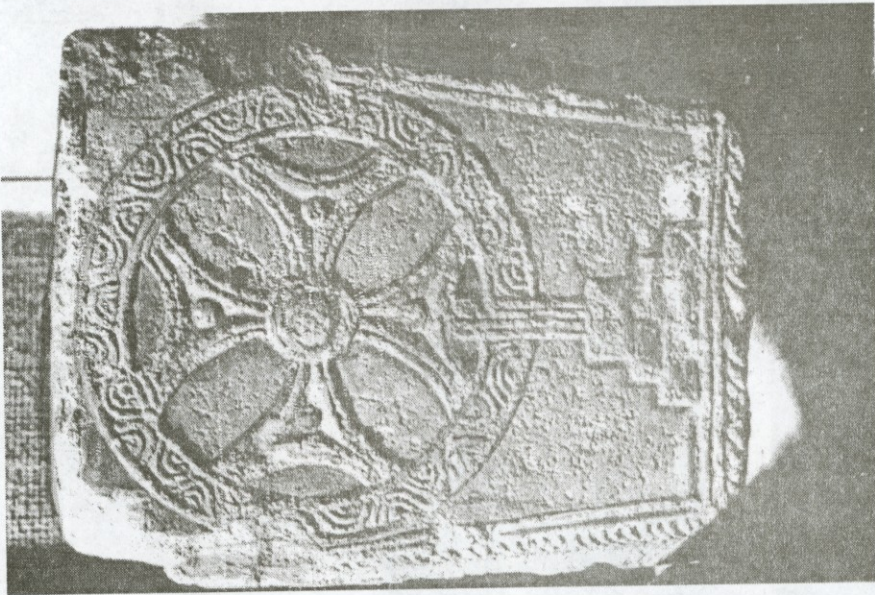

2



1



1



2

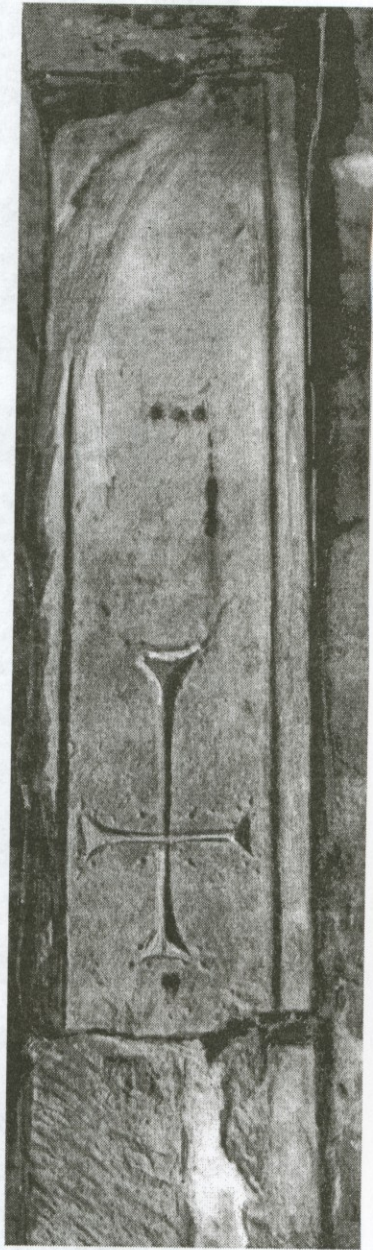

3



4



3

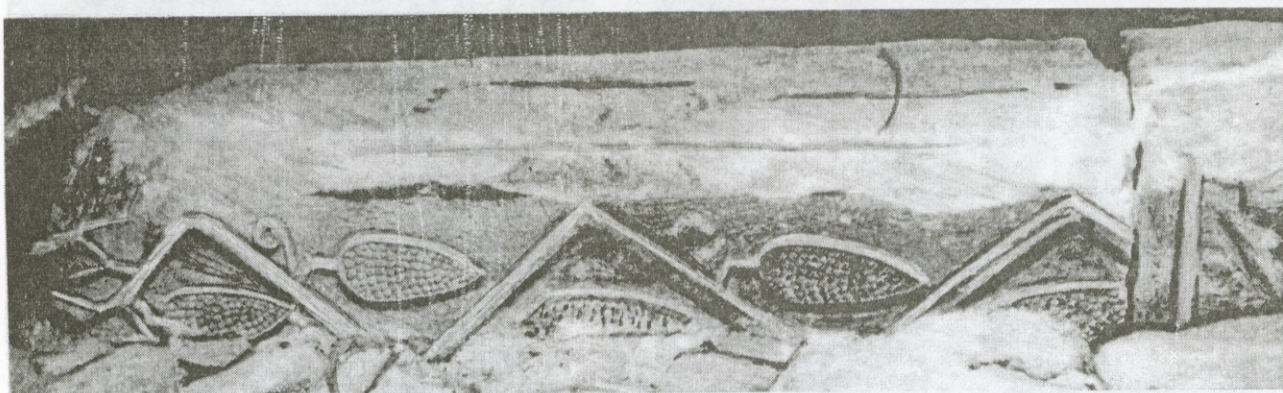

2

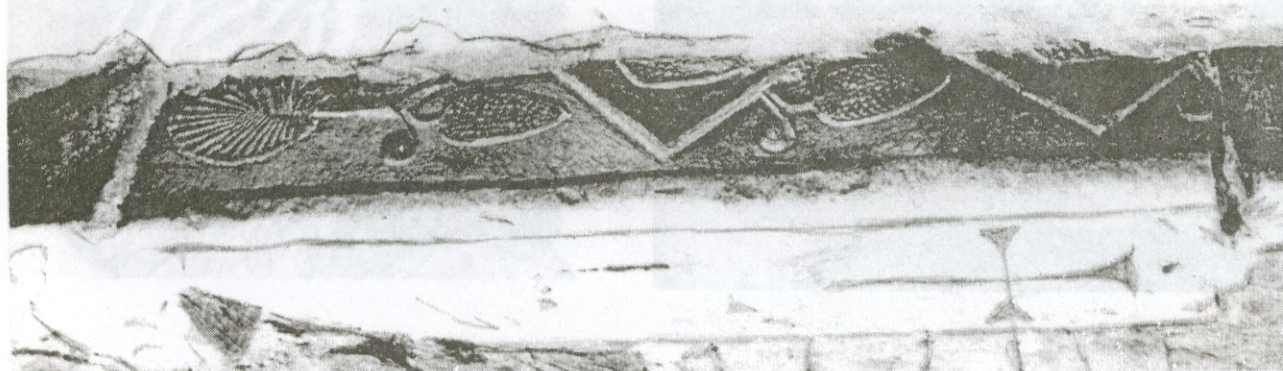

1



2



4



1



3



1



2





1



2



2

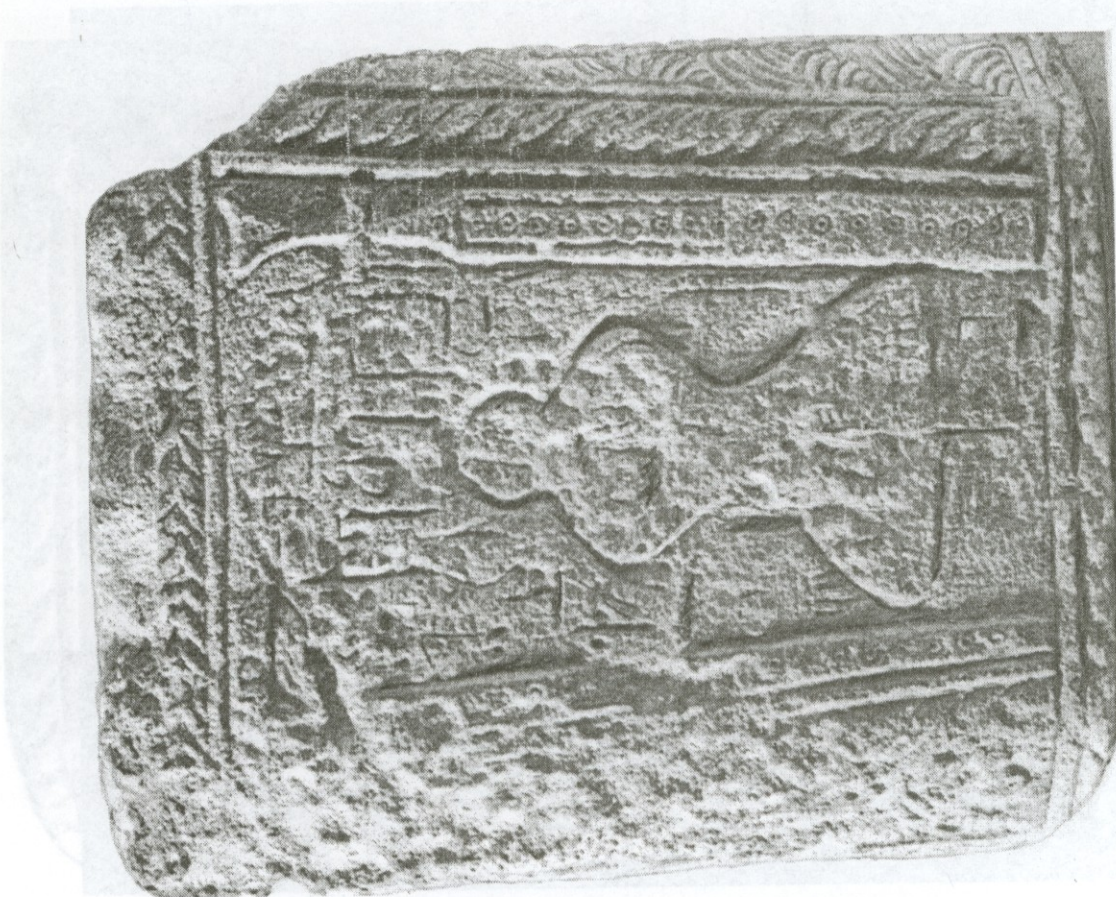

1



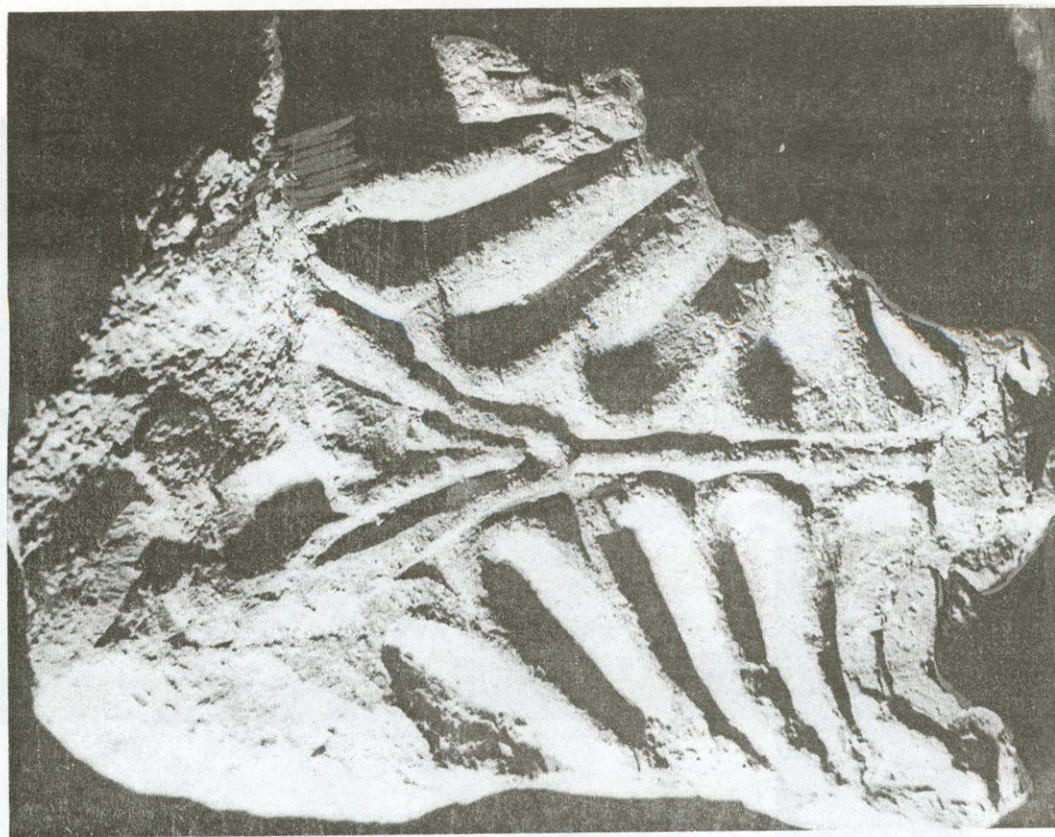

2

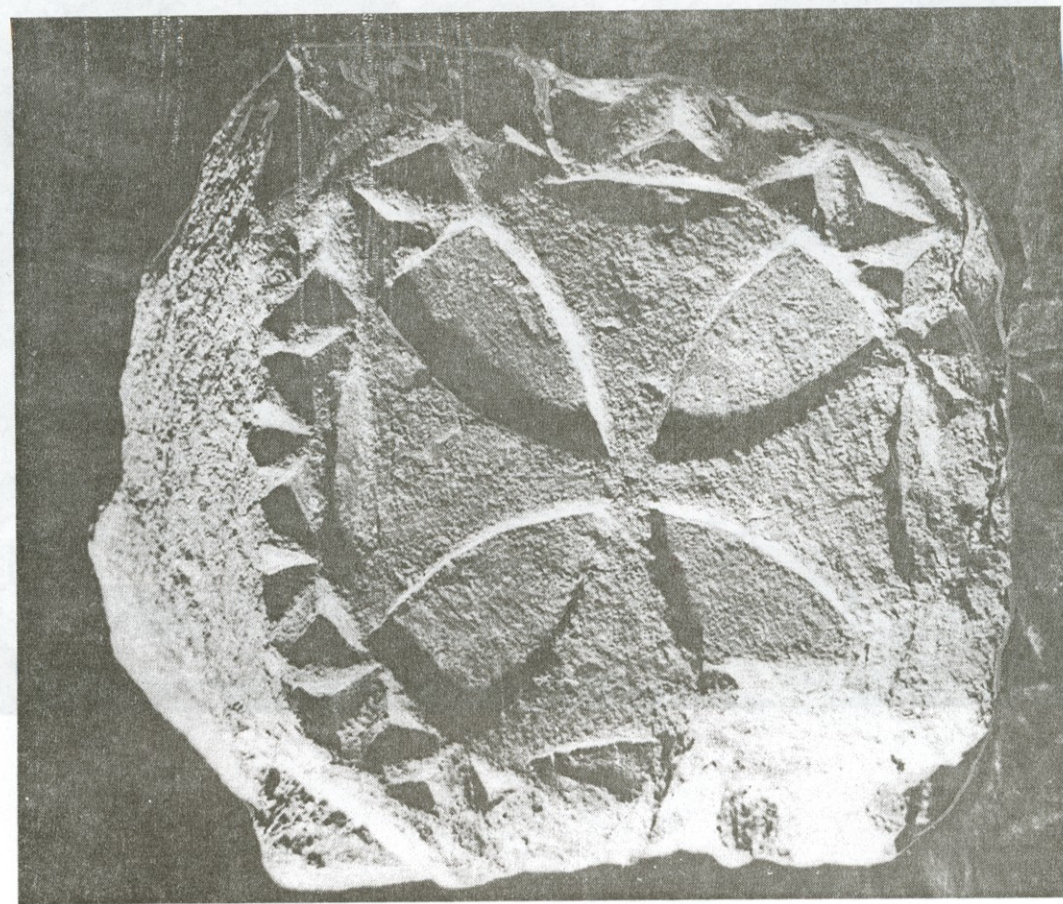

1



2



1



1

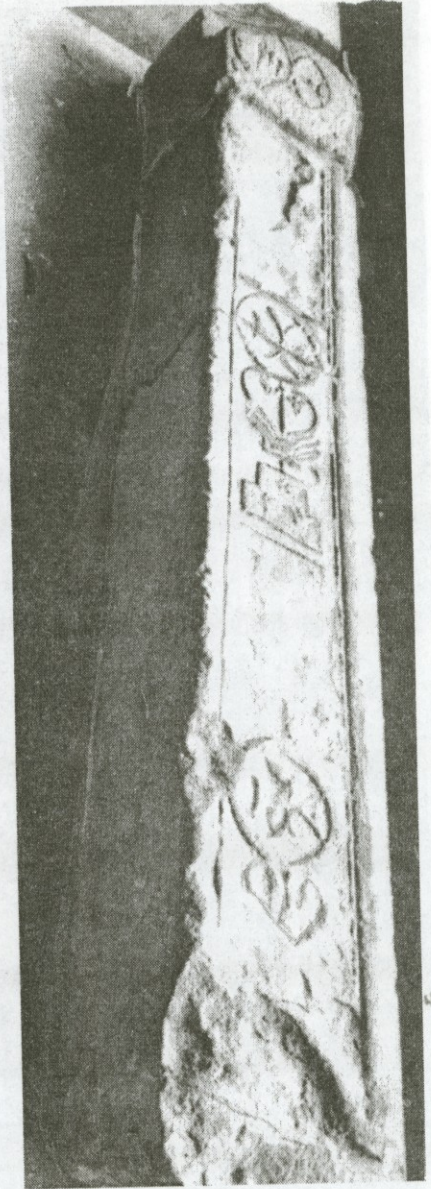

2



1



2



3



1



2





2



3



1



1



2



3

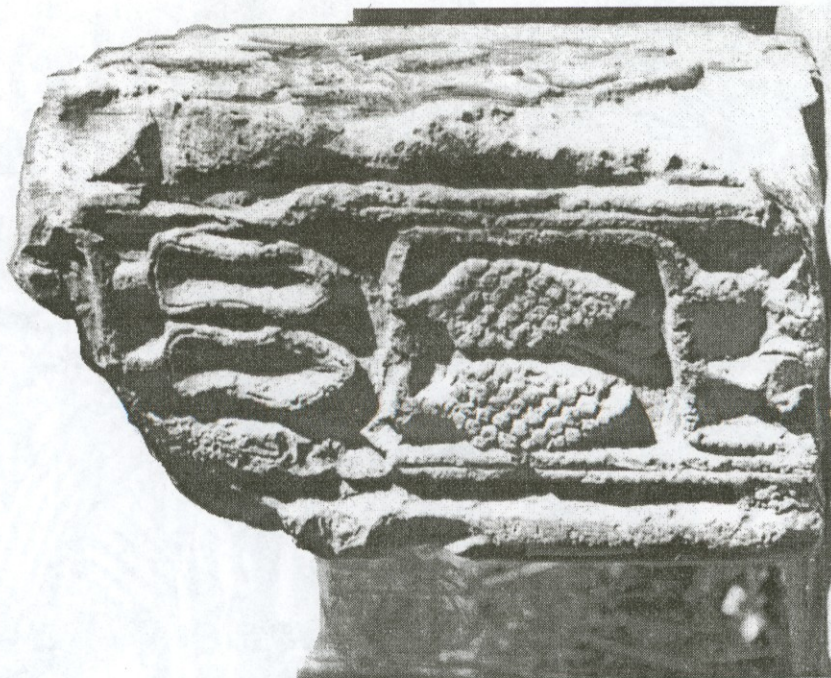



2

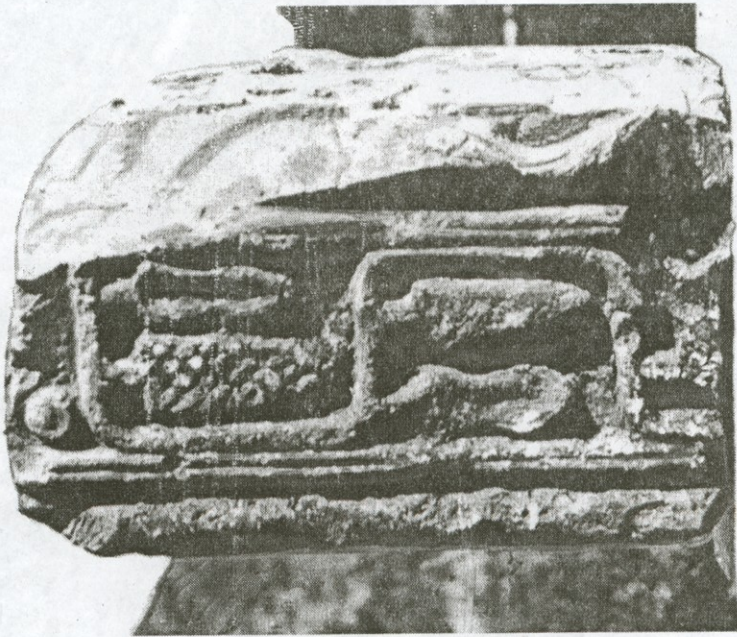

1



1



2

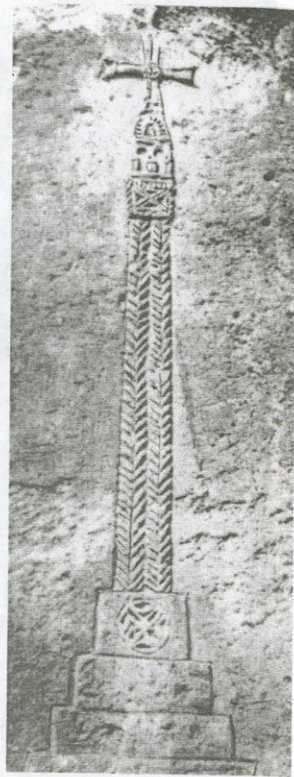

3



2



3



4

LI



1



2



1



2



3



4





1



2



3



1



2



3



1

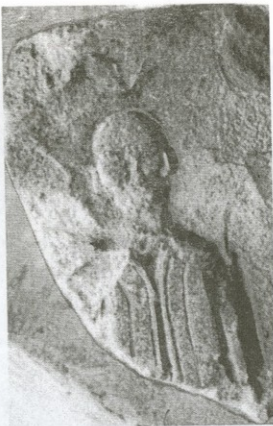

3



2



4



1



2

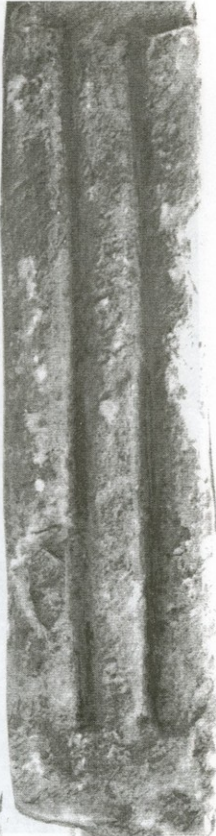



1



2



3



1



2



3



4



1



2



3



4





1



2



3



2

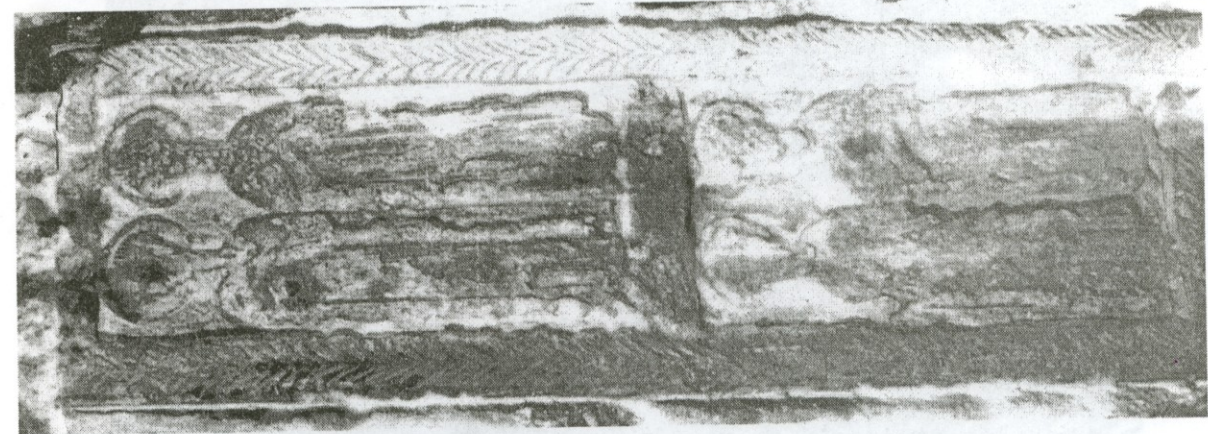

1



1



2



1



2



3



1



2

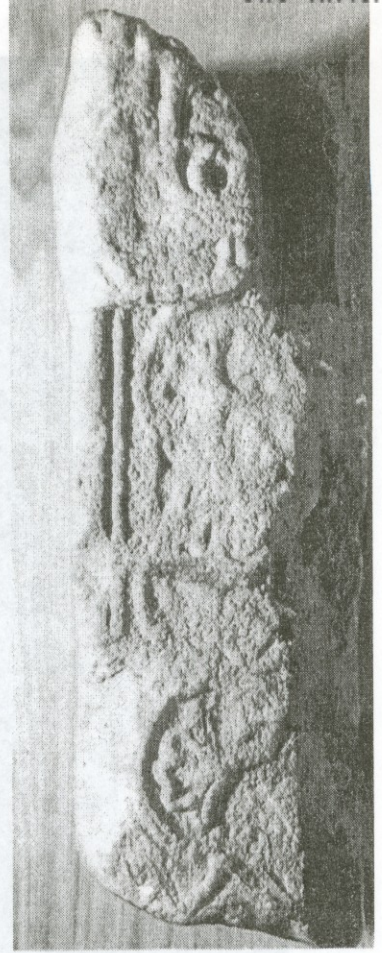

3



4



5



1



2



3

ՀԱՅԿԱՍՏԱՆԻ  
ՊԱՏՄԱՆԱԳՐԱԿԱՆ  
ՊԵՏԱԿԱՆ

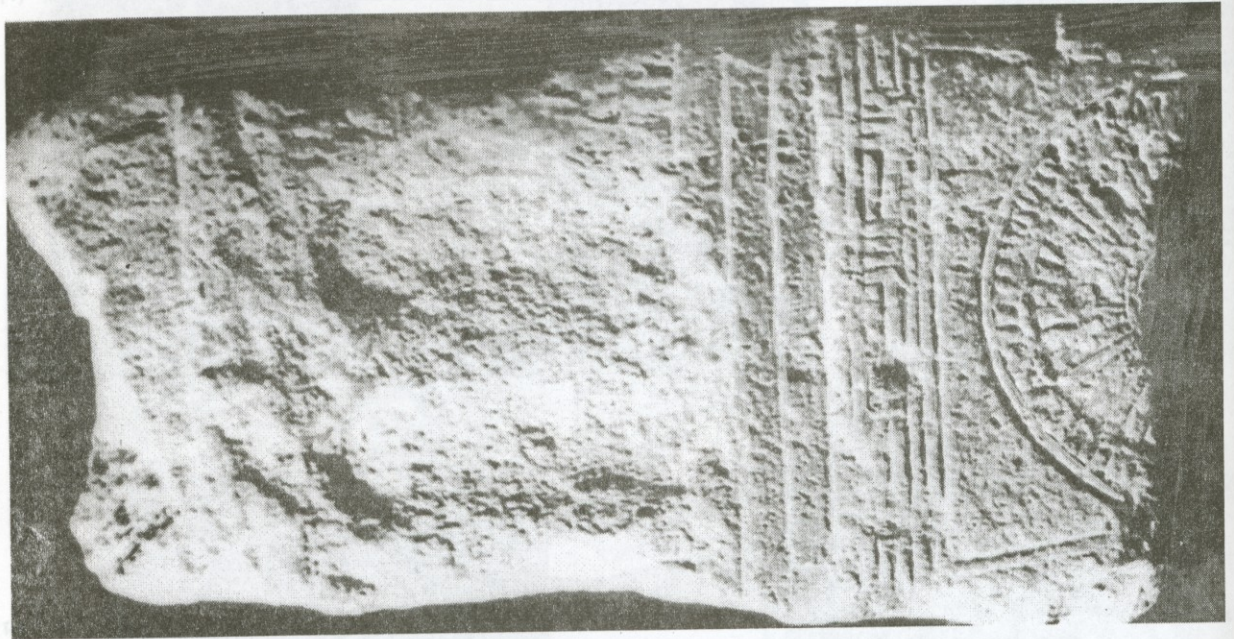
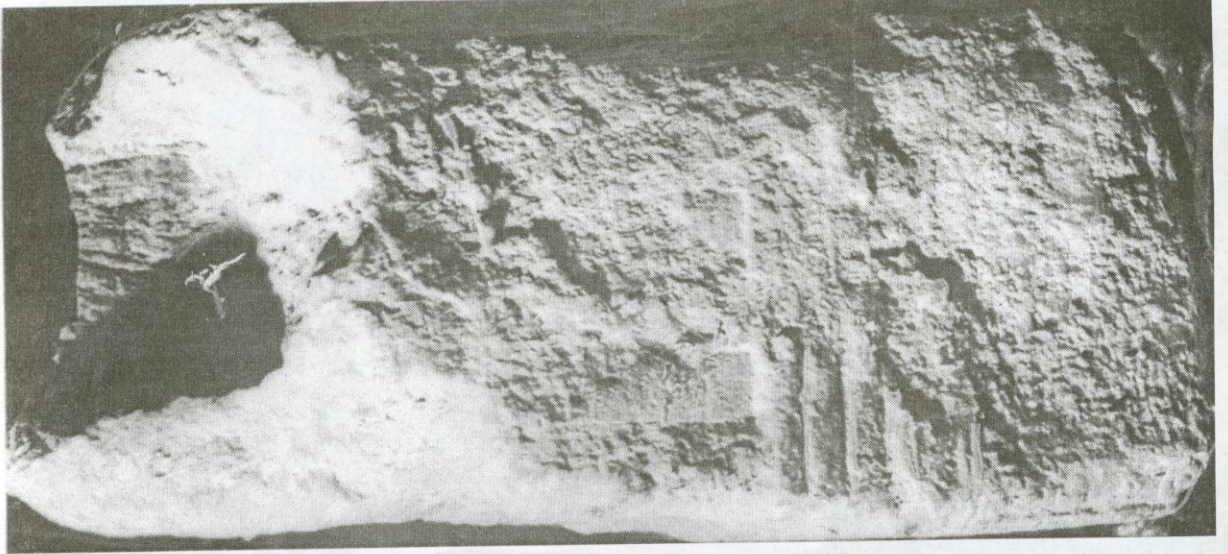



1



2



3



4





1



2

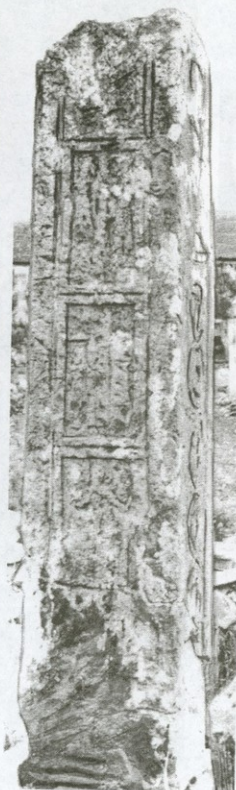

3



4



2



1



4

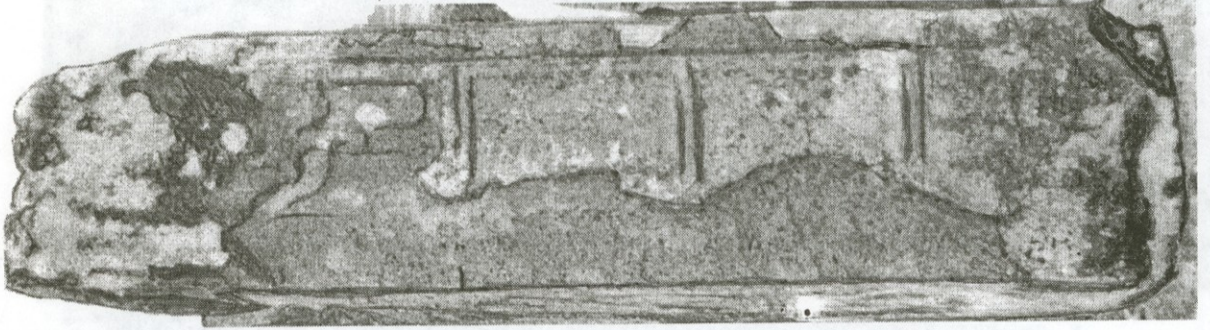

3

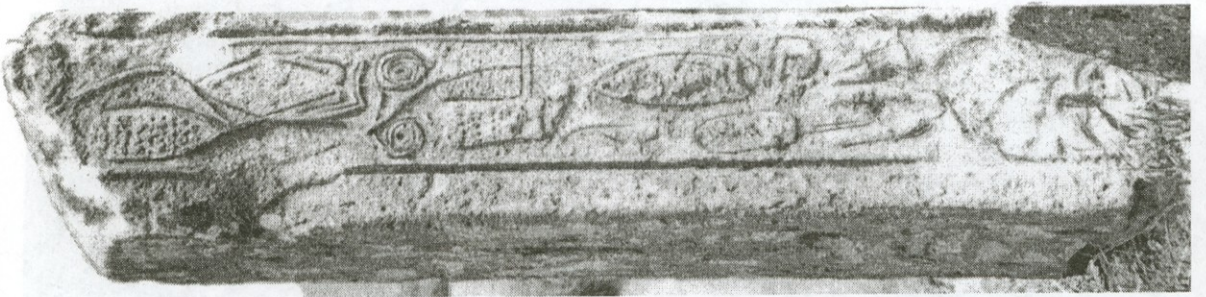

2



1

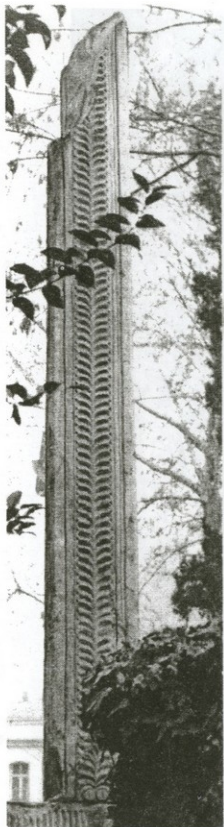

1

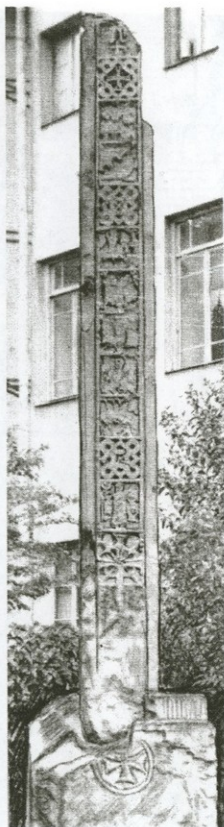

2

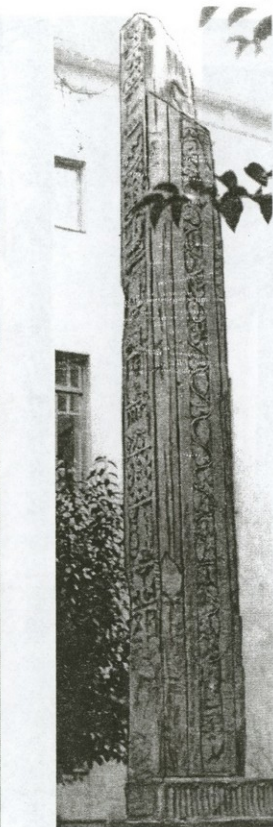

3



4



5



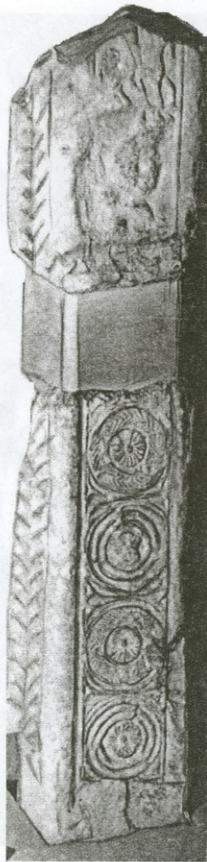

1

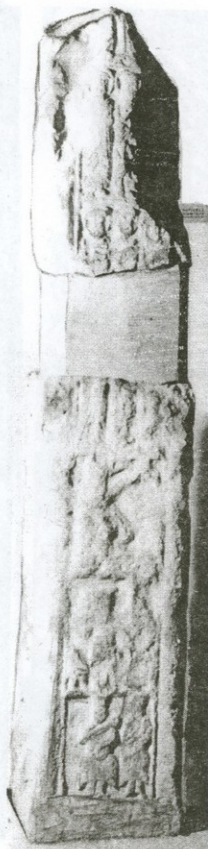

2

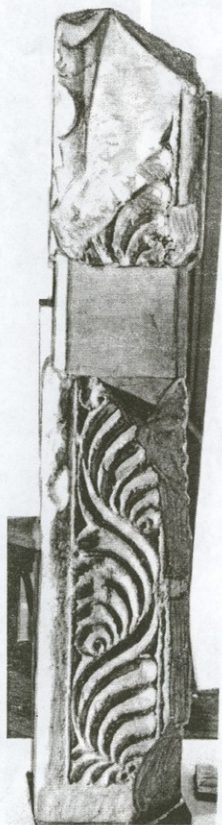

3

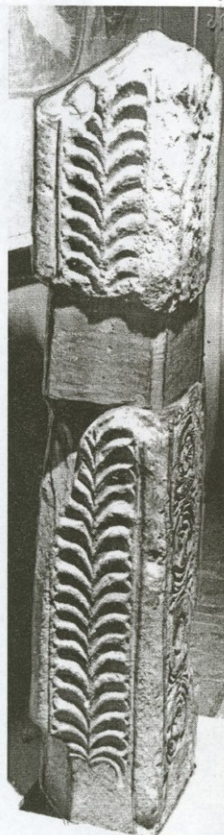

4

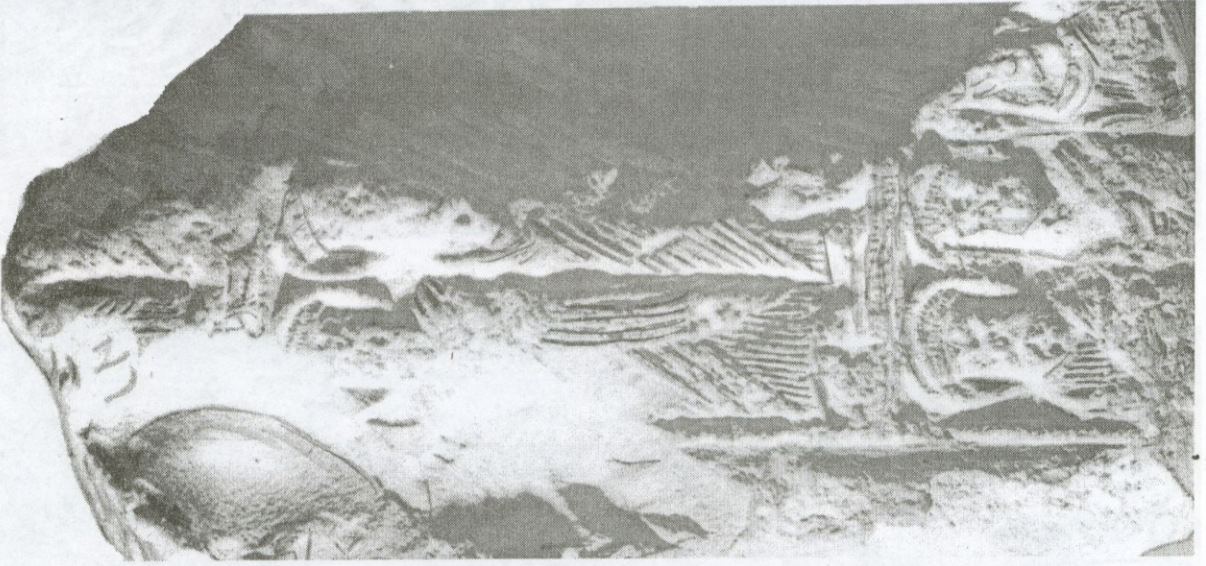

3

2

1

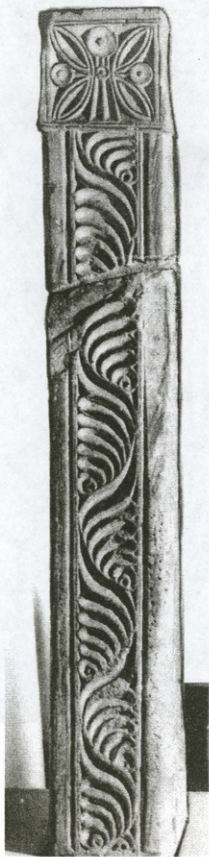

1



2



3







1



2



1



2



3



4



1



2



3



1



2



3



1



2



3



1



2



3

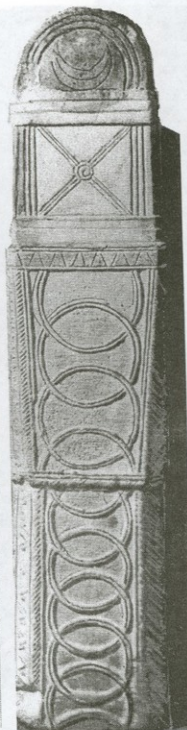

4



5



1



2



3

LXXXIV





1



2



3



1



2



3

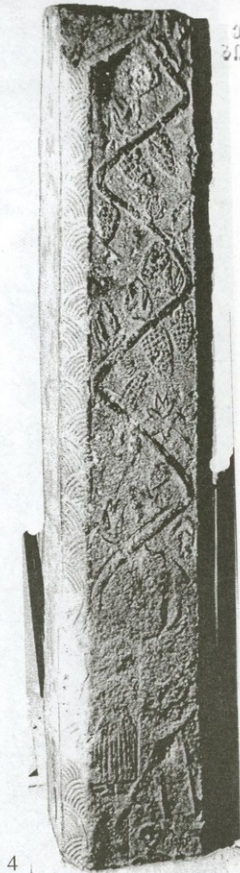

4

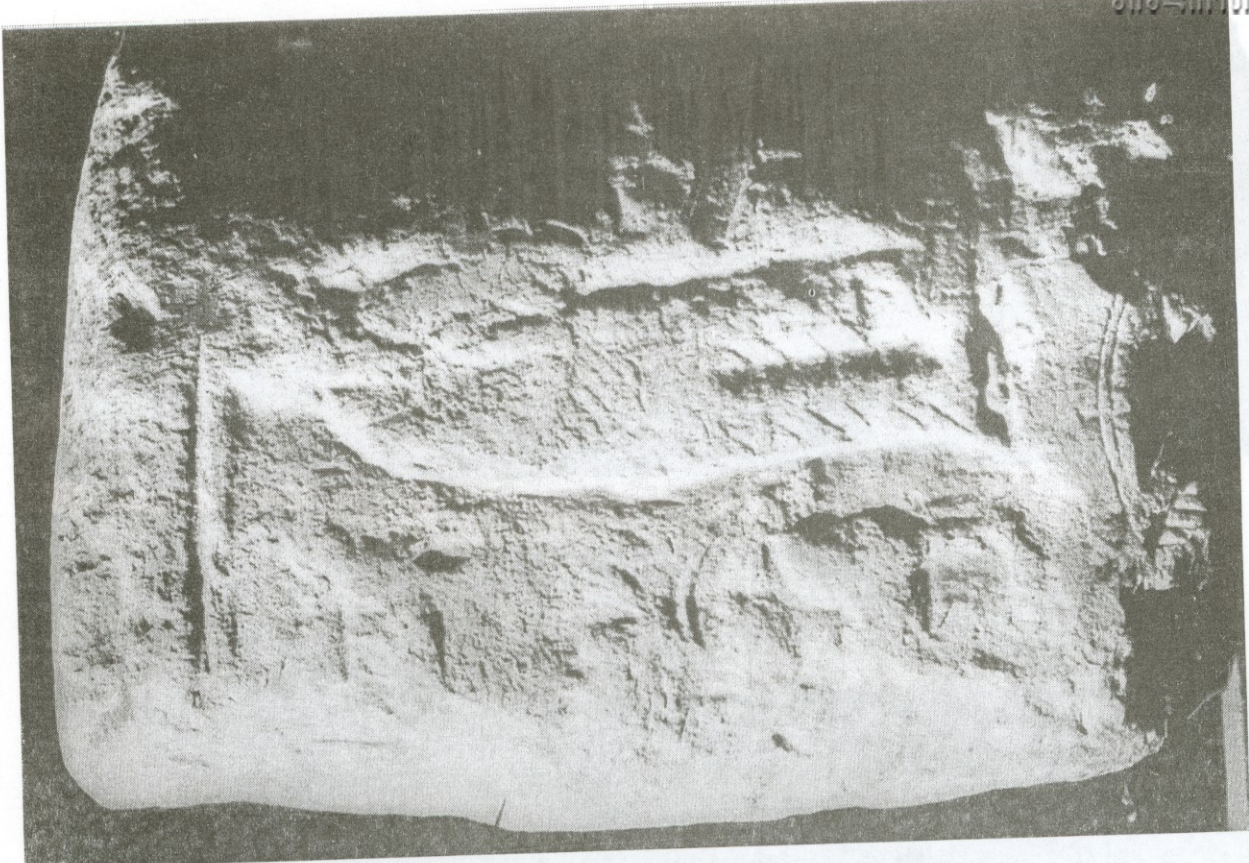



1



2



3



4



1



2



1



2

XC



1



2



1



2





1



2



1



2

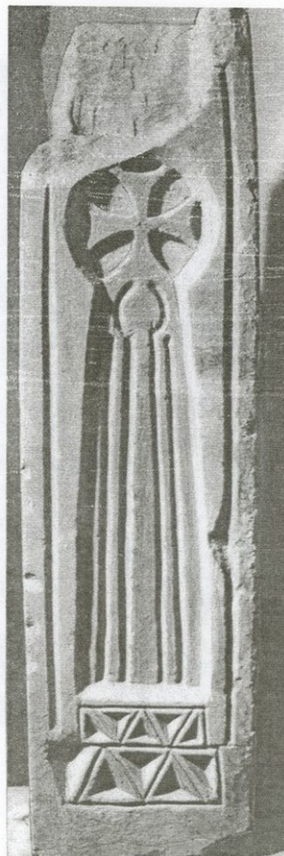

3



4

041935930  
08240910033



1



2



3



4



1



2



3



4

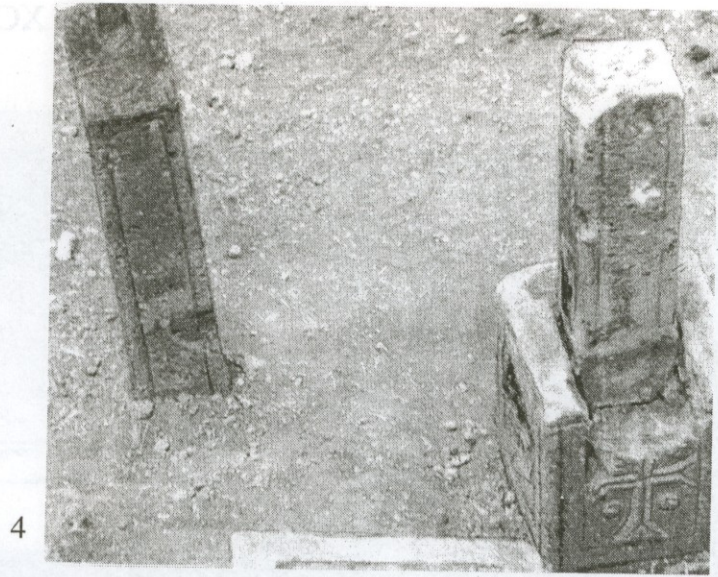

4



2



3

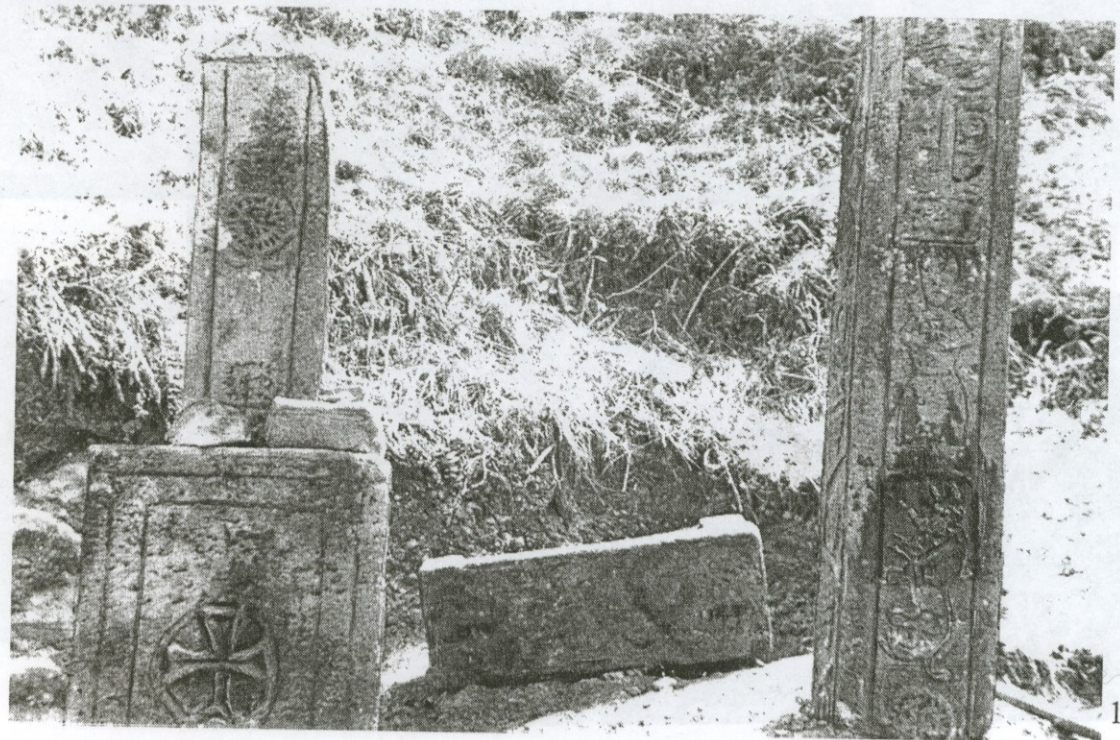

1



1



2



3



4



2

1

3



1



2



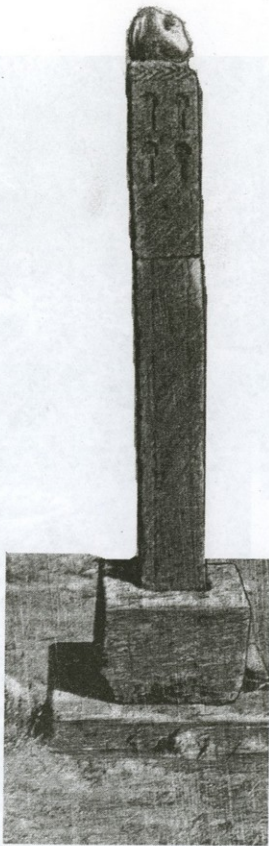

1

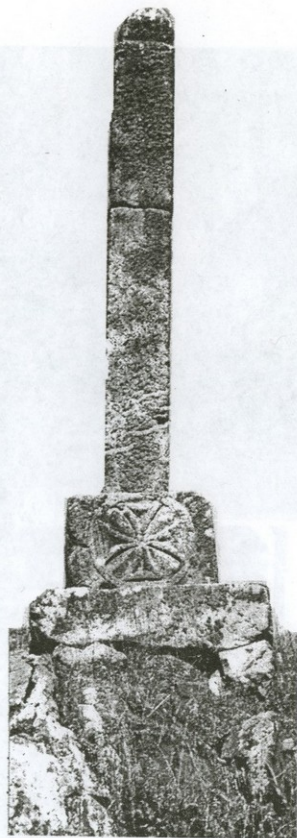

2

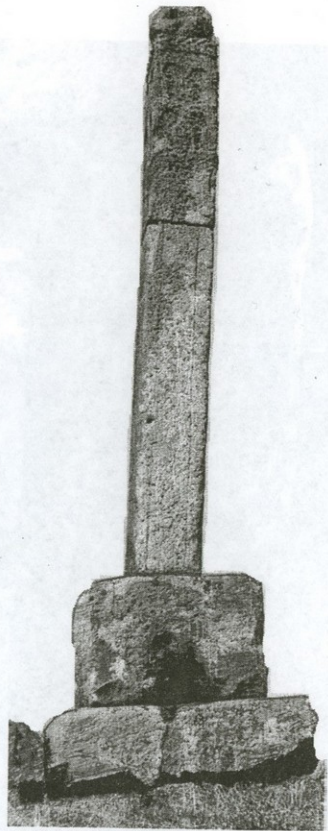

3

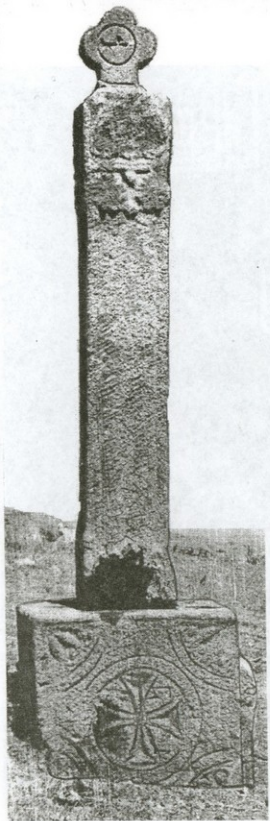

1



2



3

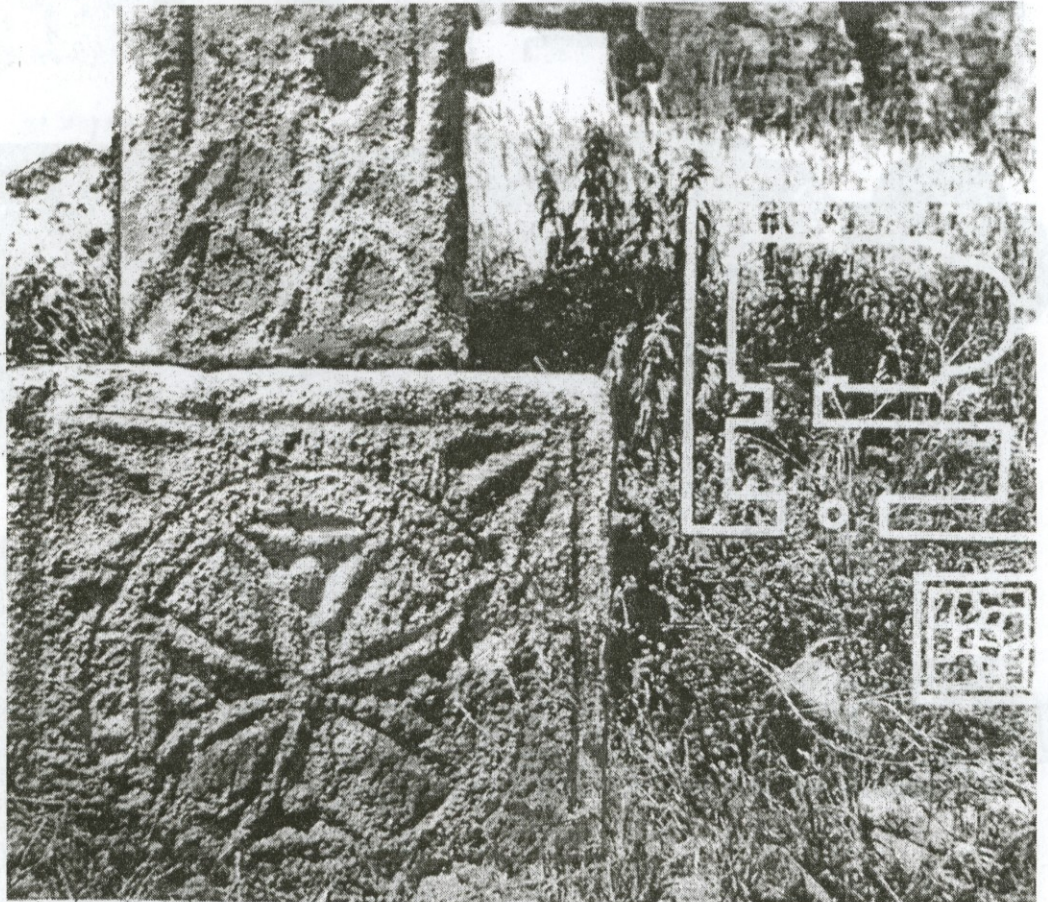



1



2

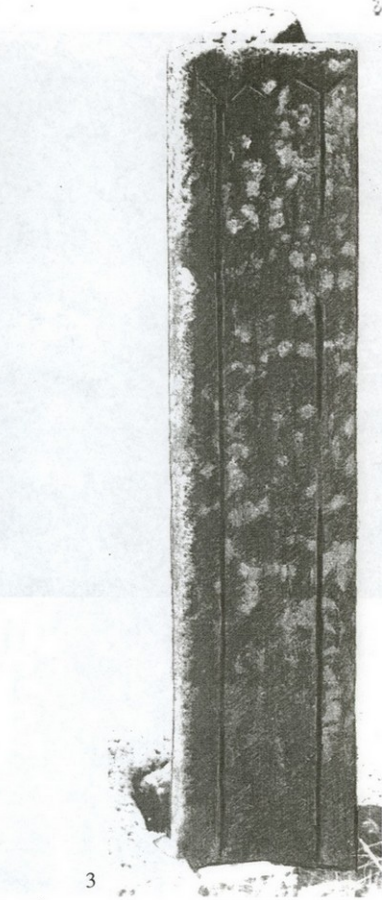
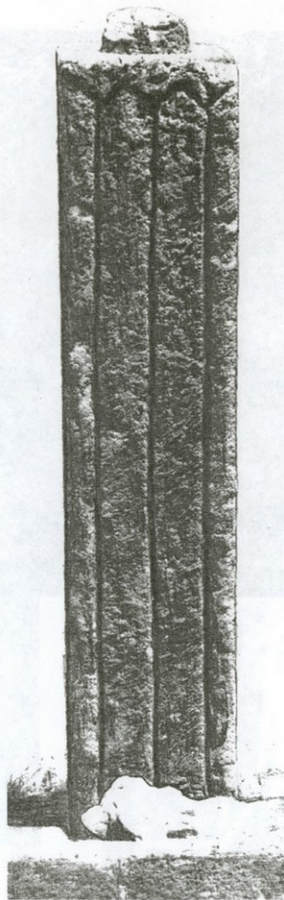
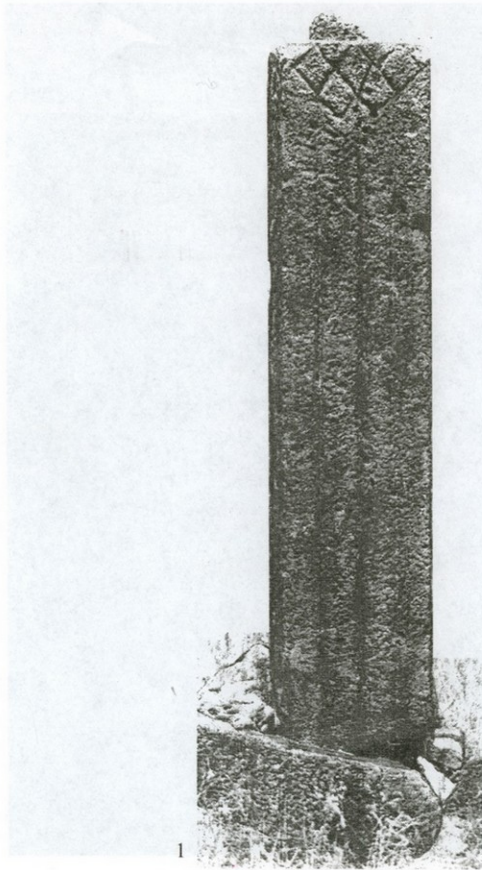



2



3



4



1



1



2



1



2



3

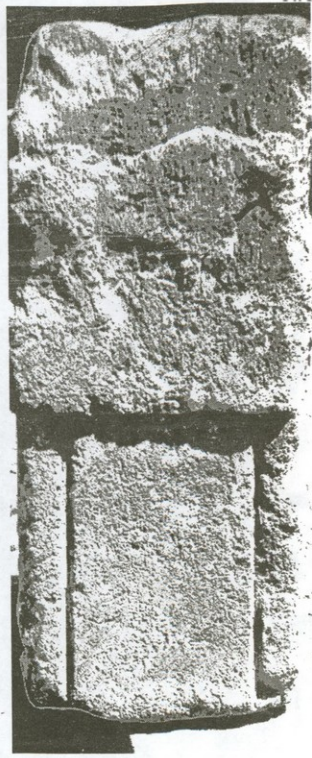

4



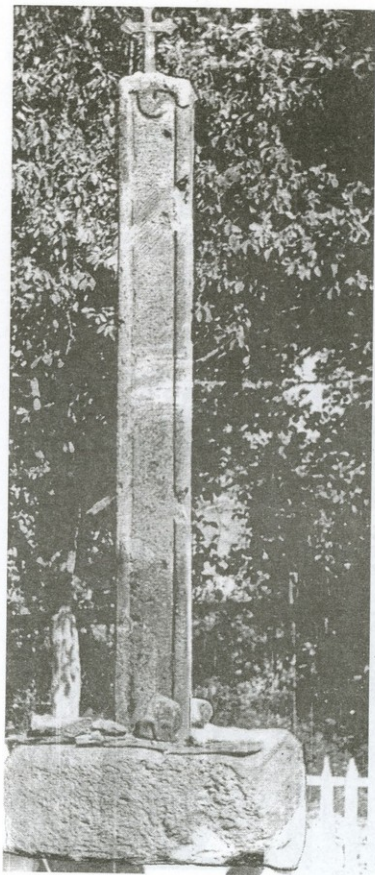

1



2



3

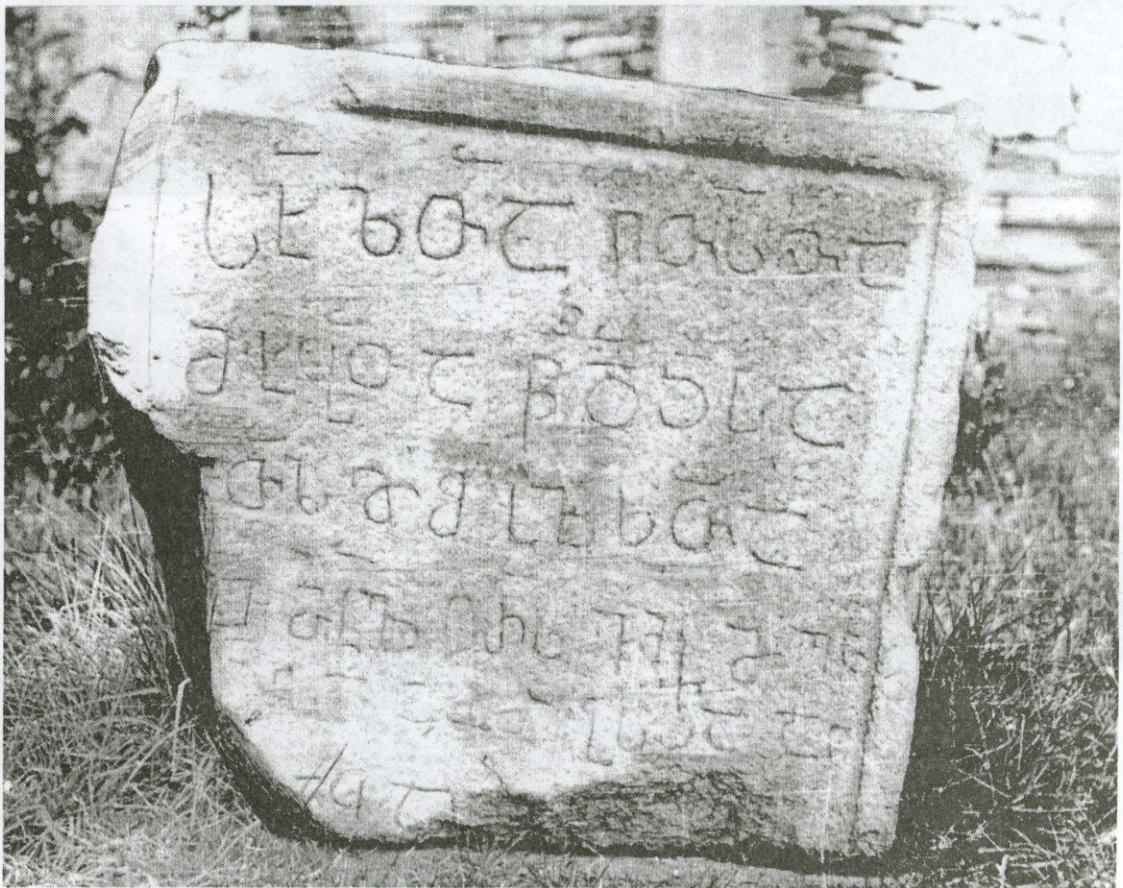
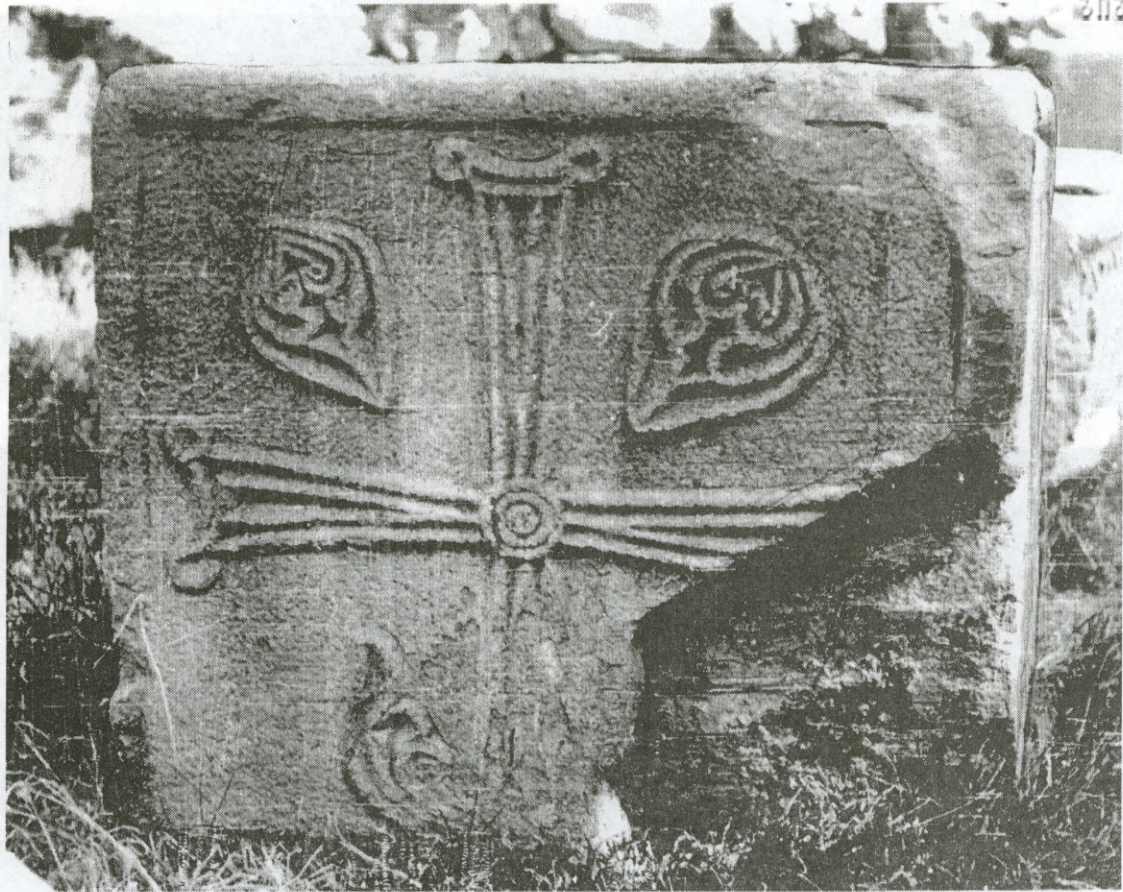



1



2



3

ԸԿ



1



2



3

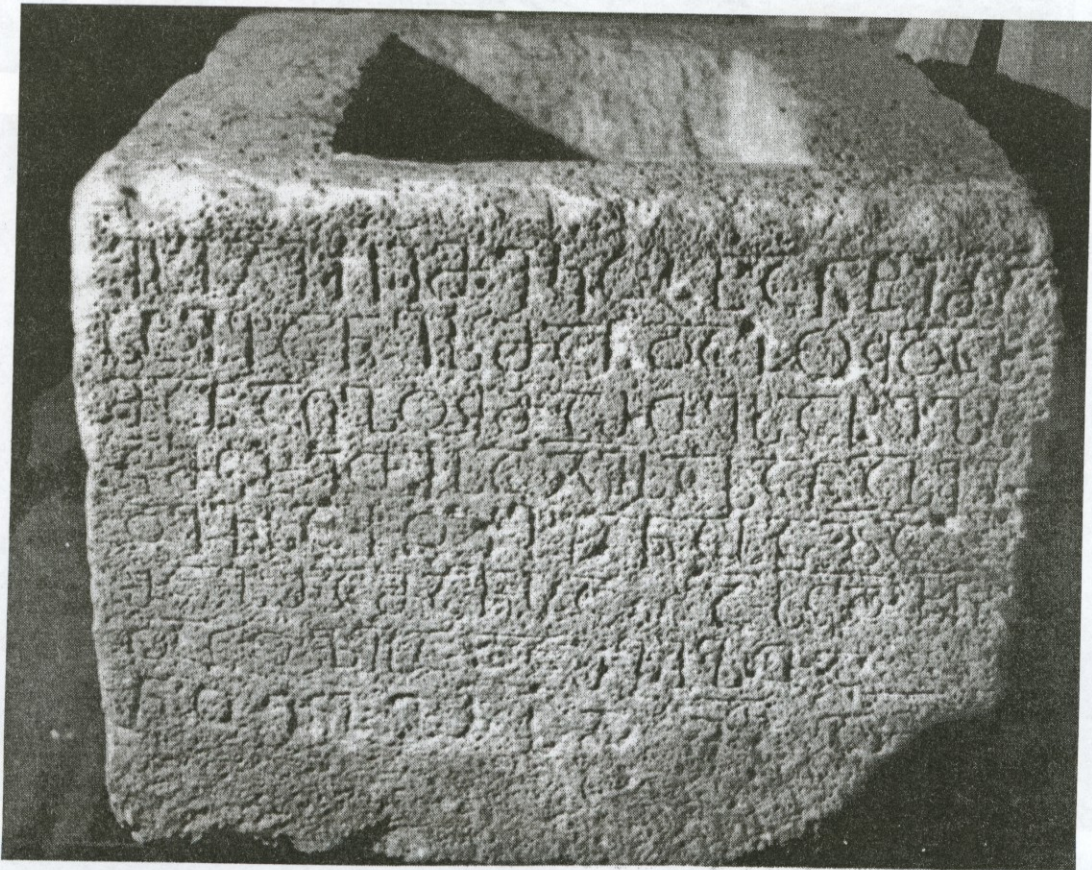

1



1



2



3

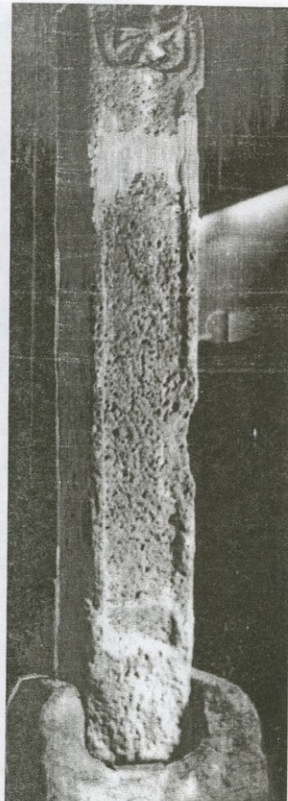

4

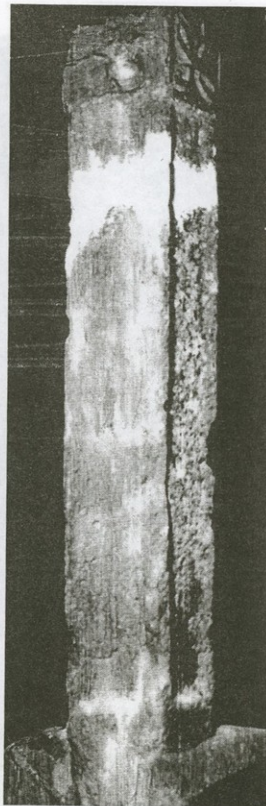

5



1



2



3



1



2

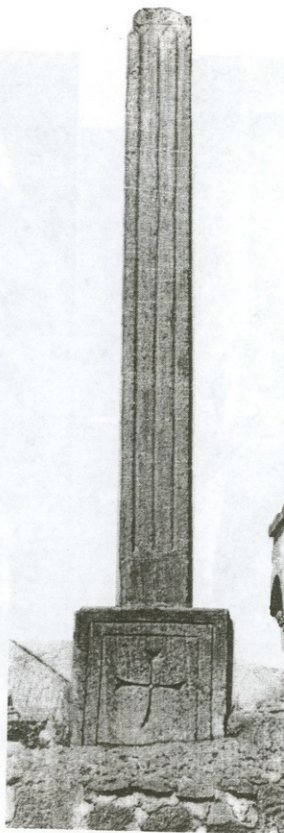

3

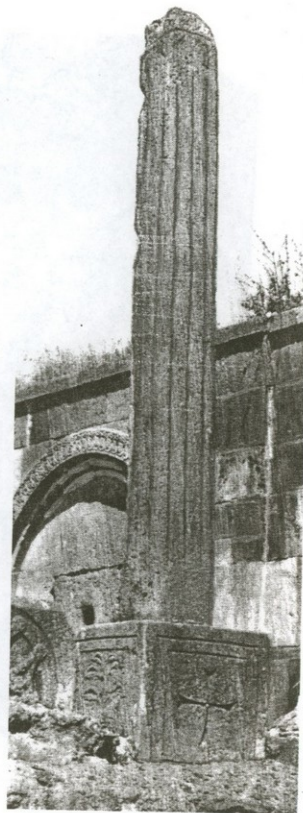

4





1



2



1



1



2



1

ՀԱՅԿԱՆ ԳԻՏՈՒԹՅԱՆ ԱԿԱԴՄԻԱ  
ՊԵՏԱԿԱՆ ԳԻՏՈՒԹՅԱՆ ԱԿԱԴՄԻԱ  
ՀԱՅԿԱՆ ԳԻՏՈՒԹՅԱՆ ԱԿԱԴՄԻԱ  
ՀԱՅԿԱՆ ԳԻՏՈՒԹՅԱՆ ԱԿԱԴՄԻԱ

ՀԱՅԿԱՆ ԳԻՏՈՒԹՅԱՆ ԱԿԱԴՄԻԱ  
ՊԵՏԱԿԱՆ ԳԻՏՈՒԹՅԱՆ ԱԿԱԴՄԻԱ  
ՀԱՅԿԱՆ ԳԻՏՈՒԹՅԱՆ ԱԿԱԴՄԻԱ  
ՀԱՅԿԱՆ ԳԻՏՈՒԹՅԱՆ ԱԿԱԴՄԻԱ

ՀԱՅԿԱՆ ԳԻՏՈՒԹՅԱՆ ԱԿԱԴՄԻԱ  
ՊԵՏԱԿԱՆ ԳԻՏՈՒԹՅԱՆ ԱԿԱԴՄԻԱ  
ՀԱՅԿԱՆ ԳԻՏՈՒԹՅԱՆ ԱԿԱԴՄԻԱ  
ՀԱՅԿԱՆ ԳԻՏՈՒԹՅԱՆ ԱԿԱԴՄԻԱ

ՀԱՅԿԱՆ ԳԻՏՈՒԹՅԱՆ ԱԿԱԴՄԻԱ  
ՊԵՏԱԿԱՆ ԳԻՏՈՒԹՅԱՆ ԱԿԱԴՄԻԱ  
ՀԱՅԿԱՆ ԳԻՏՈՒԹՅԱՆ ԱԿԱԴՄԻԱ  
ՀԱՅԿԱՆ ԳԻՏՈՒԹՅԱՆ ԱԿԱԴՄԻԱ

შემოკლებათა განმარტება -----

Сокращения -----

წინასიტყვაობა -----

ადრეფეოდალური ხანის ქართული სტელები -----

Грузинские стеллы раннефеодального периода -----

The Early Feudal Georgian Stelale -----

ტაბულების აღწერილობა -----

Описание иллюстраций -----

ტაბულები -----

Таблицы -----

**Георгий Александрович Джавахишвили**

**ГРУЗИНСКИЕ СТЕЛЛЫ РАННЕФЕОДАЛЬНОГО ПЕРИОДА**

(на грузинском языке)

Издательство Тбилисского университета

Тбилиси 1998

გამომცემლობის რედაქტორი რ. ჩ ი რ გ ა ძ ე  
მხატვარი თ. ჩ ი ქ ვ ი ნ ი ძ ე - შ ა რ ა ბ ი ძ ე  
მხატვრული რედაქტორი ი. ჩ ი ქ ვ ი ნ ი ძ ე  
ტექნიკური რედაქტორი ფ. ბ უ დ ა ლ ა შ ვ ი ლ ი  
კორექტორი ლ. თ ო რ დ უ ა

ხელმოწერილია დასაბეჭდად 25.12.97

პირობითი ნაბეჭდი თაბახი 27

სააღრ.-საგამომ.თაბახი 18.95

ტირაჟი 300 შეკვეთის N161

ფასი სახელშეკრულებო

თბილისის უნივერსიტეტის გამომცემლობა,  
თბილისი, 380028, ი.ჭავჭავაძის პროსპექტი, 14.

გამომცემლობა „მერიდიანი“, „კაბადონი“;  
თბილისი, გურამიშვილის გამზ. 74.

8m

6p 3/61

F4763  
964006940  
902-70000000