ᲮᲣᲗᲨᲐᲑᲐᲗᲘ

ᲛᲐᲠᲢᲘ 28 1996

ᲙᲐᲕᲙᲐᲡᲘᲝᲜᲘ

© ᲧᲝᲕᲔᲚᲓᲦᲘᲣᲠᲘ ᲒᲐᲖᲔᲗᲘ № 54 (348)

The KAVKASIONI

ᲤᲐᲡᲘ 40 ᲗᲗᲗᲠᲘ

ᲡᲐᲥᲐᲠᲗᲕᲔᲚᲝᲡ ᲔᲠᲝᲕᲜᲣᲚᲘ ᲑᲘᲑᲚᲘᲝᲗᲔᲙᲐ

ᲒᲐᲮᲡᲝᲕᲓᲔᲡ ᲐᲤᲮᲐᲖᲔᲗᲘ

ᲐᲠᲫᲘᲜᲑᲐ — ᲥᲐᲠᲗᲣᲚᲘ ᲛᲐᲡᲛᲔᲓᲘᲘᲡ «ᲡᲢᲣᲛᲐᲠᲘ»

ᲐᲤᲮᲐᲖᲗᲐ ᲡᲔᲞᲐᲠᲐᲢᲘᲡᲢᲗᲐ ᲚᲘᲓᲔᲠᲛᲐ ᲕᲚᲐᲓᲘᲡᲚᲐᲕ ᲐᲠᲫᲘᲜᲑᲐᲛ ᲛᲘᲡᲪᲐ „ᲐᲚᲘᲝᲜᲘᲡᲗᲕᲘᲡ“ ᲙᲝᲠᲔᲡᲞᲝᲜᲓᲔᲜᲢᲗᲐᲜ ᲡᲐᲢᲔᲚᲔᲤᲝᲜᲝ ᲘᲜᲢᲔᲠᲕᲘᲣᲨᲘ ᲒᲐᲜᲐᲪᲮᲐᲓᲐ, ᲠᲝᲛ ᲥᲐᲠᲗᲣᲚ-ᲐᲤᲮᲐᲖᲣᲠᲘ ᲙᲝᲜᲤᲚᲘᲥᲢᲘ ᲠᲐᲡᲗᲐᲜ ᲓᲐᲓᲐᲜᲔᲡᲓᲔᲑᲐ ᲓᲐᲚᲘᲡ ᲒᲐᲛᲝᲧᲔᲜᲔᲑᲘᲗ. „ᲘᲡᲢᲝᲠᲘᲣᲚᲘ ᲒᲐᲛᲝᲥᲛᲔᲓᲚᲔᲑᲐ ᲐᲓᲐᲡᲢᲣᲠᲔᲑᲡ, ᲠᲝᲛ ᲨᲔᲣᲫᲚᲔᲑᲔᲚᲘᲐ ᲓᲐᲛᲔᲒᲝᲑᲠᲔᲑᲐ ᲓᲐ ᲮᲐᲚᲮᲗᲐ ᲨᲝᲠᲘᲡ ᲙᲐᲠᲒᲘ ᲣᲠᲗᲘᲔᲠᲗᲝᲑᲔᲑᲘᲡ ᲐᲦᲓᲒᲔᲜᲐ“, — ᲐᲦᲜᲘᲨᲜᲐ ᲛᲐᲜ.

ᲛᲔ ᲛᲝᲛᲮᲡᲠᲔ ᲕᲐᲠ ᲡᲐᲥᲐᲠᲗᲕᲔᲚᲝᲡᲗᲐᲜ ᲙᲝᲜᲤᲚᲘᲥᲢᲘᲡ ᲖᲝᲜᲐᲨᲘ ᲨᲔᲣᲧᲕᲐᲜᲘᲚᲘ ᲠᲣᲡᲔᲗᲘᲡ ᲞᲠᲔᲖᲘᲓᲔᲜᲢᲘᲡ ᲞᲝᲠᲢᲤᲝᲚᲘᲝ ᲛᲝᲚᲐ�პᲐᲠᲐᲙᲘᲡᲗᲕᲘᲡ ᲨᲔᲛᲘᲪᲜᲝ ᲓᲐᲛᲔᲓᲘᲐᲡ ᲛᲘᲣᲗᲘᲗᲔᲑᲓᲐ, ᲠᲝᲛ ᲔᲡ ᲫᲐᲚᲔᲑᲘ ᲙᲝᲜᲤᲚᲘᲥᲢᲘᲡ ᲖᲝᲜᲐᲨᲘ ᲨᲔᲣᲧᲕᲐᲜᲘᲚᲘ ᲘᲧᲝᲜ ᲝᲠᲘᲕᲔ ᲛᲮᲐᲠᲘᲡ ᲗᲐᲜᲮᲛᲝᲑᲘᲗ ᲓᲐ ᲐᲠᲐᲤᲠᲘᲡ ᲛᲘᲛᲐᲠᲗ ᲐᲠᲐᲡᲐᲮᲐᲠᲔᲑᲘᲗ ᲐᲠᲐ ᲛᲮᲝᲚᲝᲓ ᲐᲠᲪ ᲡᲐᲥᲐᲠᲗᲕᲔᲚᲝᲡ ᲘᲜᲢᲘᲠᲔᲡᲔᲑᲘᲗ“.

ᲡᲐᲛᲨᲕᲘᲓᲘᲓᲝᲛᲝ ᲫᲐᲚᲔᲑᲘᲡᲗᲕᲘᲡ ᲛᲐᲜᲓᲐᲢᲘᲡ ᲨᲔᲣᲡᲐᲫᲚᲝ ᲨᲔᲪᲕᲚᲐᲡᲗᲐᲜ ᲓᲐᲙᲐᲕᲨᲘᲠᲔᲑᲘᲗ ᲐᲠᲫᲘᲜᲑᲐᲛ ᲛᲘᲣᲗᲘᲗᲐ, ᲠᲝᲛ ᲔᲡ ᲫᲐᲚᲔᲑᲘ ᲙᲝᲜᲤᲚᲘᲥᲢᲘᲡ ᲖᲝᲜᲐᲨᲘ ᲨᲔᲣᲧᲕᲐᲜᲘᲚᲘ ᲘᲧᲝᲜ ᲝᲠᲘᲕᲔ ᲛᲮᲐᲠᲘᲡ ᲗᲐᲜᲮᲛᲝᲑᲘᲗ. ᲛᲐᲜᲓᲐᲢᲘᲡ ᲨᲔᲛᲝᲛᲬᲔᲕᲔᲑᲐᲪ ᲝᲠᲘᲕᲔ ᲛᲮᲐᲠᲘᲡ ᲛᲘᲠᲘ ᲛᲝᲮᲓᲐ. ᲐᲛᲘᲢᲝᲛ ᲗᲣ ᲘᲡ ᲘᲪᲕᲚᲔᲑᲐ, ᲔᲡ ᲫᲐᲚᲔᲑᲘ ᲣᲜᲓᲐ ᲨᲔᲗᲐᲜᲮᲛᲓᲔᲡ, — ᲐᲡᲔᲗᲘᲐ ᲡᲐᲠᲗᲐᲨᲝᲠᲘᲡᲝ ᲔᲚᲔᲛᲔᲜᲢᲐᲠᲣᲚᲘ ᲜᲝᲠᲛᲐ.

ᲐᲤᲮᲐᲖᲘ ᲡᲔᲞᲐᲠᲐᲢᲘᲡᲢᲔᲑᲘᲡ ᲚᲘᲓᲔᲠᲛᲐ ᲐᲦᲜᲘᲨᲜᲐ, ᲠᲝᲛ „ᲗᲣ ᲑᲐᲢᲝᲜ ᲨᲔᲕᲐᲠᲓᲜᲐᲫᲔᲡ ᲗᲣᲠᲡ ᲨᲔᲐᲛᲘᲜᲨᲗᲘᲡ ᲮᲝᲛᲐᲚᲓᲘᲡ ᲤᲝᲜᲨᲘ, ᲨᲔᲪᲕᲐᲚᲔᲡ ᲡᲐᲛᲨᲕᲘᲓᲘᲓᲝᲛᲝ ᲫᲐᲚᲔᲑᲘᲡ ᲛᲐᲜᲓᲐᲢᲘ ᲓᲐ ᲡᲐᲔᲠᲗᲝᲓ, ᲬᲐᲑᲚᲘ ᲪᲔᲪᲮᲚᲘᲓᲐᲜ ᲠᲣᲡᲔᲗᲘᲡ ᲮᲔᲚᲘᲗ ᲐᲛᲝᲘᲦᲔᲡ, ᲛᲐᲡ ᲐᲠᲐᲤᲔᲠᲘ ᲒᲐᲛᲝᲣᲒᲐ“.

ᲐᲠᲫᲘᲜᲑᲘᲡ ᲐᲖᲠᲘᲗ, ᲡᲐᲛᲨᲕᲘᲓᲘᲓᲝ ᲫᲐᲚᲔᲑᲘ ᲘᲜᲐᲠᲩᲣᲜᲔᲑᲔᲓᲜᲔ ᲡᲢᲐᲑᲘᲚᲣᲠᲝᲑᲐᲡ ᲙᲝᲜᲤᲚᲘᲥᲢᲘᲡ ᲖᲝᲜᲐᲨᲘ ᲓᲐ ᲕᲘᲡᲐᲪ ᲔᲡ ᲐᲠ ᲐᲬᲧᲝᲑᲡ, ᲛᲝᲗᲮᲝᲕᲡ ᲛᲘᲡ ᲒᲐᲣᲪᲮᲐᲓᲐ, ᲠᲝᲛ ᲝᲩᲐᲛᲩᲘᲠᲘ ᲡᲐᲛᲮᲔᲓᲠᲝ-ᲡᲐᲖᲦᲕᲐᲝ ᲑᲐᲖᲐᲨᲘ ᲨᲔᲕᲘᲓᲐ ᲛᲘᲜᲘᲡ ᲞᲐᲢᲘᲕᲘᲡᲪᲔᲛᲐᲐ“, — ᲓᲐᲡᲙᲕᲜᲘᲡ ᲘᲜᲢᲔᲠᲕᲘᲣᲡ ᲓᲐᲡᲐᲡᲠᲣᲚᲘ ᲡᲝᲩᲣᲛᲘᲡ ᲓᲦᲔᲕᲐᲜᲓᲔᲚᲘ ᲮᲔᲚᲘᲡᲣᲤᲐᲚᲘ.

BS-PRESS

ᲘᲜᲪᲘᲓᲔᲜᲢᲘᲡ ᲨᲔᲛᲓᲔᲒ

ᲐᲤᲮᲐᲖᲗᲘ ᲡᲔᲠᲘᲝᲖᲣᲚᲘ ᲙᲝᲜᲤᲚᲘᲥᲢᲘᲡ ᲖᲚᲒᲐᲠᲔᲗᲐ: ᲠᲝ�გᲝᲠᲪ ᲣᲙᲕᲔ ᲕᲘᲣᲬᲧᲔᲑᲝᲓᲘᲗ, ᲕᲘᲗᲐᲠᲔᲑᲐ ᲛᲙᲕᲔᲗᲠᲐᲓ ᲒᲐᲛᲬᲕᲐᲕᲓᲐ ᲡᲮᲝᲗᲣᲛᲘᲡ ᲞᲝᲠᲢᲨᲘ ᲠᲣᲡᲘ ᲛᲔᲡᲐᲖᲦᲕᲠᲔᲑᲘᲡ ᲛᲘᲔᲠ ᲣᲙᲠᲐᲘᲜᲣᲚ ᲛᲔᲠᲔᲥᲔᲡ „ᲕᲔᲒᲐᲡ“ ᲓᲐᲙᲐᲕᲔᲑᲘᲡᲐ ᲓᲐ ᲛᲘᲡᲘ ᲡᲝᲭᲘᲡ ᲐᲔᲠᲝᲓᲠᲝᲛᲘᲡ ᲨᲔᲛᲓᲔᲒ („ᲕᲔᲒᲐ“ ᲐᲤᲮᲐᲖᲗᲐᲨᲘ ᲜᲘᲜᲐᲡᲬᲐᲠᲘ ᲡᲐᲑᲐᲟᲝ ᲨᲔᲛᲝᲬᲛᲔᲑᲘᲡ ᲒᲐᲛᲝᲧᲔᲜᲔᲑᲘᲗ). ᲝᲠᲘ ᲓᲦᲘᲡ ᲬᲘᲜᲐᲡ ᲗᲣᲠᲥᲔᲗᲘᲡ ᲡᲐᲕᲐᲭᲠᲝ ᲒᲔᲛᲘᲗᲐᲡ ᲛᲝᲚᲝᲒᲘᲣᲠ ᲡᲘᲢᲣᲐᲪᲘᲐᲡ ᲛᲔᲡᲐᲖᲦᲕᲠᲔᲑᲘᲡ ᲓᲐ ᲐᲤᲮᲐᲖᲗᲘᲡ ᲨᲝᲠᲘᲡ ᲣᲠᲗᲘᲔᲠᲗᲝᲑᲔᲑᲘᲡ ᲒᲐᲣᲐᲠᲗᲣᲚᲔᲑᲘᲡ ᲨᲔᲠᲘᲡ ᲡᲠᲣᲚᲘ ᲬᲧᲕᲚᲘᲡ ᲨᲔᲛᲓᲔᲒ.

ᲨᲔᲛᲓᲔᲒ ᲕᲘᲗᲐᲠᲔᲑᲐ ᲔᲠᲗᲒᲒᲐᲠᲐᲓ ᲡᲢᲐᲑᲘᲚᲣᲠᲘ ᲒᲐᲮᲓᲐ: ᲠᲣᲡᲔᲗᲘᲡ ᲤᲔᲓᲔᲠᲐᲚᲣᲠᲘ ᲡᲐᲡᲐᲖᲦᲕᲠᲝ ᲯᲐᲠᲘᲡ ᲓᲘᲠᲔᲥᲢᲝᲠᲘᲡ ᲐᲜᲓᲠᲔᲘ ᲜᲘᲙᲝᲚᲐᲔᲕᲘᲩᲘᲡ ᲓᲐ ᲐᲤᲮᲐᲖᲗᲘᲡ ᲨᲝᲠᲘᲡ ᲡᲐᲠᲓᲚᲘᲡ ᲕᲚᲐᲓᲘᲛᲔᲠ ᲠᲣᲖᲚᲘᲐᲔᲕᲘᲡ ᲛᲘᲔᲠ ᲮᲔᲚᲛᲫᲦᲕᲐᲜᲔᲚᲘᲡᲗᲕᲘᲡ ᲨᲔᲛᲝᲬᲛᲔᲑᲣᲚᲘ ᲝᲠᲘ ᲓᲦᲔ ᲐᲛᲝᲬᲛᲔᲑᲣᲚᲘ ᲐᲠᲘᲡ ᲐᲠᲐᲡᲐᲮᲐᲠᲔᲑᲘᲗ ᲐᲠᲐ ᲛᲮᲝᲚᲝᲓ ᲐᲠᲪ ᲡᲐᲥᲐᲠᲗᲕᲔᲚᲝᲡ ᲘᲜᲢᲘᲠᲔᲡᲔᲑᲘᲗ“.

ᲐᲛ ᲨᲔᲮᲕᲔᲓᲠᲔᲑᲘᲡ ᲪᲐᲚᲙᲔᲣᲚᲘ ᲓᲔᲢᲐᲚᲔᲑᲘ ᲣᲪᲜᲝᲑᲘᲐ, ᲗᲣᲛᲪᲐ, ᲠᲣᲡᲚᲘᲐᲕᲔᲛᲐ ᲒᲐᲜᲐᲪᲮᲐᲓᲐ, ᲠᲝᲛ „ᲜᲘᲙᲝᲚᲐᲔᲕᲘᲡᲘᲡ ᲓᲐ ᲐᲠᲫᲘᲜᲑᲐᲡ ᲨᲔᲮᲕᲔᲓᲠᲘᲡᲐᲡ ᲓᲐᲡᲐᲮᲣᲚᲘ ᲘᲧᲝ ᲒᲐᲠᲙᲕᲔᲣᲚᲘ ᲨᲔᲮᲕᲔᲓᲠᲘᲡ ᲛᲘᲔᲠ ᲣᲙᲠᲐᲘᲜᲣᲚ ᲛᲔᲠᲔᲥᲔᲡ „ᲕᲔᲒᲐᲡ“ ᲓᲐᲙᲐᲕᲔᲑᲘᲡᲐ ᲓᲐ ᲛᲘᲡᲘ ᲡᲝᲭᲘᲡ ᲐᲔᲠᲝᲓᲠᲝᲛᲘᲡ ᲨᲔᲛᲓᲔᲒ ᲛᲘᲛᲐᲠᲗᲐᲕᲓᲐ, ᲠᲝᲛ ᲐᲛᲘᲡ ᲨᲔᲡᲐᲮᲔᲑ ᲐᲠᲐᲕᲘᲗᲐᲠᲘ ᲞᲐᲢᲐᲠᲐ ᲨᲔᲛᲬᲧᲝᲚᲘ ᲐᲠᲘᲡ ᲐᲠᲐᲡᲐᲮᲐᲠᲔᲑᲘᲗ ᲐᲠᲐ ᲛᲮᲝᲚᲝᲓ ᲐᲠᲪ ᲡᲐᲥᲐᲠᲗᲕᲔᲚᲝᲡ ᲘᲜᲢᲘᲠᲔᲡᲔᲑᲘᲗ“.

ᲡᲐᲛᲨᲕᲘᲓᲘᲓᲝ ᲫᲐᲚᲔᲑᲘᲡᲗᲕᲘᲡ ᲛᲐᲜᲓᲐᲢᲘᲡ ᲨᲔᲣᲡᲐᲫᲚᲝ ᲨᲔᲪᲕᲚᲐᲡᲗᲐᲜ ᲓᲐᲙᲐᲕᲨᲘᲠᲔᲑᲘᲗ ᲐᲠᲫᲘᲜᲑᲐᲛ ᲛᲘᲣᲗᲘᲗᲐ, ᲠᲝᲛ „ᲗᲣ ᲑᲐᲢᲝᲜ ᲨᲔᲕᲐᲠᲓᲜᲐᲫᲔᲡ ᲗᲣᲠᲡ ᲨᲔᲐᲛᲘᲜᲨᲗᲘᲡ ᲮᲝᲛᲐᲚᲓᲘᲡ ᲤᲝᲜᲨᲘ, ᲨᲔᲪᲕᲐᲚᲔᲡ ᲡᲐᲛᲨᲕᲘᲓᲘᲓᲝ ᲫᲐᲚᲔᲑᲘᲡ ᲛᲐᲜᲓᲐᲢᲘ ᲓᲐ ᲡᲐᲔᲠᲗᲝᲓ, ᲬᲐᲑᲚᲘ ᲪᲔᲪᲮᲚᲘᲓᲐᲜ ᲠᲣᲡᲔᲗᲘᲡ ᲮᲔᲚᲘᲗ ᲐᲛᲝᲘᲦᲔᲡ, ᲛᲐᲡ ᲐᲠᲐᲤᲔᲠᲘ ᲒᲐᲛᲝᲣᲒᲐ“.

ᲐᲠᲫᲘᲜᲑᲘᲡ ᲐᲖᲠᲘᲗ, ᲡᲐᲛᲨᲕᲘᲓᲘᲓᲝ ᲫᲐᲚᲔᲑᲘ ᲘᲜᲐᲠᲩᲣᲜᲔᲑᲔᲓᲜᲔ ᲡᲢᲐᲑᲘᲚᲣᲠᲝᲑᲐᲡ ᲙᲝᲜᲤᲚᲘᲥᲢᲘᲡ ᲖᲝᲜᲐᲨᲘ ᲓᲐ ᲐᲠᲐᲠᲘᲗ ᲐᲠᲐ ᲛᲘᲣᲗᲘᲗᲔᲑᲓᲐᲕᲐᲗ.

ᲠᲝᲒᲝᲠᲪ ᲡᲐᲐᲒᲔᲜᲢᲝᲡ ᲙᲝᲠᲔᲡᲞᲝᲜᲓᲔᲜᲢᲗᲐᲜ ᲡᲐᲢᲔᲚᲔᲤᲝᲜᲘᲡᲗᲕᲘᲡ ᲛᲘᲪᲔᲣᲚᲘ ᲘᲜᲢᲔᲠᲕᲘᲣᲡᲐᲡ ᲓᲦᲔᲡ ᲐᲤᲮᲐᲖᲗᲘᲡ ᲞᲠᲔᲖᲘᲓᲔᲜᲢᲘᲡ ᲛᲝᲐᲚᲘ ᲒᲐᲛᲝᲧᲝᲤᲘᲡ ᲨᲔᲛᲓᲔᲒ ᲐᲤᲮᲐᲖᲗᲐ ᲨᲝᲠᲘᲡ ᲣᲠᲗᲘᲔᲠᲗᲝᲑᲔᲑᲘᲡ ᲒᲐᲣᲐᲠᲗᲣᲚᲔᲑᲘᲡ ᲨᲔᲠᲘᲡ ᲡᲠᲣᲚᲘ ᲬᲧᲕᲚᲘᲡ ᲨᲔᲛᲓᲔᲒ.

ᲨᲔᲛᲓᲔᲒ ᲕᲘᲗᲐᲠᲔᲑᲐ ᲔᲠᲗᲒᲒᲐᲠᲐᲓ ᲡᲐᲠᲒᲔᲑᲚᲘᲐᲜᲘ ᲒᲐᲮᲓᲐ: ᲠᲣᲡᲔᲗᲘᲡ ᲛᲮᲠᲘᲓᲐᲜ ᲛᲘᲡᲒᲐᲕᲘ ᲫᲐᲚᲔᲑᲘᲡ ᲛᲘᲛᲐᲠᲗ ᲣᲙᲠᲐᲘᲜᲣᲚ ᲛᲔᲠᲔᲥᲔᲡ ᲓᲐᲛᲬᲧᲝᲚᲘ ᲠᲣᲡᲔᲗᲘᲡ ᲛᲘᲛᲐᲠᲗ ᲐᲠᲐᲡᲐᲮᲐᲠᲔᲑᲘᲗ ᲐᲠᲐ ᲛᲘᲣᲗᲘᲗᲔᲑᲓᲐᲕᲐᲗ.

BS-PRESS

ᲡᲢᲐᲜᲘᲡᲚᲐᲕ ᲚᲐᲙᲝᲑᲐ ᲠᲣᲡᲔᲑᲡ ᲐᲓᲐᲜᲐᲨᲐᲣᲚᲔᲑᲡ

ᲐᲤᲮᲐᲖᲗᲘᲡ ᲞᲐᲠᲚᲐᲛᲔᲜᲢᲘᲡ ᲕᲘᲪᲔᲡᲠᲗᲐᲛᲗᲐᲠᲘ ᲡᲢᲐᲜᲘᲡᲚᲐᲕ ᲚᲐᲙᲝᲑᲐᲛ ᲗᲥᲕᲐ, ᲠᲣᲡᲔᲗᲘᲡ ᲙᲚᲐᲕ ᲫᲐᲑᲐᲕᲡ ᲡᲘᲢᲣᲐᲪᲘᲐᲡ ᲐᲤᲮᲐᲖᲗᲐᲨᲘ. ᲛᲘᲡᲘ ᲐᲖᲠᲘᲗ, ᲐᲤᲮᲐᲖᲗᲘᲡ ᲠᲣᲡᲔᲗᲘᲡᲗᲕᲘᲡ ᲐᲠᲐᲠᲔᲖᲘᲓᲔᲜᲢᲘ ᲐᲠᲘᲡ ᲛᲘᲛᲐᲠᲗᲣᲚᲘ ᲓᲐᲛᲝᲣᲙᲘᲓᲔᲑᲚᲝᲑᲐ ᲓᲐ ᲛᲘᲛᲓᲘᲜᲐᲠᲔᲑᲡ ᲐᲠᲐᲠᲔᲖᲘᲓᲔᲜᲢᲘᲡ ᲞᲝᲡᲢᲘᲡ ᲛᲘᲦᲔᲑᲐ ᲐᲠ ᲣᲜᲓᲐ ᲛᲘᲡᲪᲔᲡ ᲐᲠᲐᲤᲔᲠᲘ ᲒᲐᲛᲝᲣᲒᲐ“.

ᲚᲐᲙᲝᲑᲐ ᲐᲛᲢᲙᲘᲪᲔᲑᲡ, ᲠᲝᲛ ᲐᲤᲮᲐᲖᲔᲗᲘᲡ ᲨᲔᲘᲐᲠᲐᲚᲔᲑᲣᲚ ᲫᲐᲚᲔᲑᲡ ᲐᲠᲐᲕᲘᲗᲐᲠᲘ ᲞᲐᲡᲣᲮᲝ ᲦᲝᲜᲘᲡᲫᲘᲔᲑᲔᲑᲘᲡᲗᲕᲘᲡ ᲐᲠ ᲛᲘᲣᲛᲐᲠᲗᲐᲕᲐᲗ.

BS-PRESS

ᲡᲘᲢᲣᲐᲪᲘᲐ 5 ᲓᲦᲔᲨᲘ ᲒᲐᲘᲠᲙᲕᲔᲕᲐ

ᲠᲝᲒᲝᲠᲪ ᲡᲐᲐᲒᲔᲜᲢᲝᲡ ᲙᲝᲠᲔᲡᲞᲝᲜᲓᲔᲜᲢᲘᲡᲗᲕᲘᲡ ᲙᲝᲛᲞᲘᲣᲢᲔᲠᲘᲡᲗᲕᲘᲡ ᲡᲐᲛᲮᲔᲓᲠᲝ ᲬᲧᲐᲠᲝᲔᲑᲘᲓᲐᲜ ᲒᲐᲮᲓᲐ ᲪᲜᲝᲑᲘᲚᲘ, 5 ᲓᲦᲔᲨᲘ ᲣᲜᲓᲐ ᲒᲐᲓᲐᲬᲧᲓᲔᲡ ᲐᲤᲮᲐᲖᲗᲘᲡ ᲡᲐᲖᲦᲕᲐᲝ ᲓᲐ ᲡᲐᲮᲔᲛᲬᲘᲤᲝ ᲡᲐᲖᲦᲕᲠᲔᲑᲖᲔ ᲢᲕᲘᲠᲗᲝᲑᲘᲡ ᲒᲐᲓᲐᲖᲘᲓᲕᲘᲡ ᲠᲔᲟᲘᲛᲘᲡ ᲨᲔᲛᲝᲦᲔᲑᲘᲡ ᲡᲐᲙᲘᲗᲮᲘ ᲠᲣᲡᲗᲐᲡ ᲓᲐ ᲡᲐᲥᲐᲠᲗᲕᲔᲚᲝᲡ ᲠᲔᲖᲘᲓᲔᲜᲢᲘᲡ ᲨᲝᲠᲘᲡ. ᲐᲛ ᲓᲠᲝᲘᲡ ᲒᲐᲜᲛᲐᲕᲚᲝᲑᲐᲨᲘ ᲓᲐ ᲩᲠᲓᲘᲚᲝᲔᲗ ᲙᲐᲕᲙᲐᲡᲘᲘᲡ ᲡᲐᲡᲐᲖᲦᲕᲠᲝ ᲝᲚᲥᲘᲡ ᲡᲐᲑᲭᲝᲗᲐ ᲨᲠᲘᲛᲘᲡ ᲓᲠᲝᲡ ᲐᲤᲮᲐᲖᲗᲘᲡ ᲓᲔᲚᲔ�გᲐᲪᲘᲐ ᲡᲐᲛᲮᲔᲓᲠᲝ ᲬᲧᲐᲠᲝᲔᲑᲘᲡᲗᲕᲘᲡ ᲙᲝᲛᲞᲔᲢᲔᲜᲢᲣᲠᲘ ᲡᲐᲛᲮᲔᲓᲠᲝ ᲬᲧᲐᲠᲝᲔᲑᲘᲡ ᲞᲠᲔᲖᲘᲓᲔᲜᲢᲘᲡ ᲚᲘᲓᲔᲠᲗᲐᲜ ᲒᲐᲛᲑᲭᲝᲑᲘᲚᲘᲐ ᲡᲐᲖᲦᲕᲠᲘᲡ ᲓᲘᲠᲔᲥᲢᲝᲠᲘᲡ ᲡᲐᲮᲚᲘᲡᲗᲐᲜ ᲨᲔᲮᲕᲔᲓᲠᲘᲡᲗᲕᲘᲡ ᲓᲐᲛᲗᲐᲕᲠᲔᲑᲘᲡᲗᲐᲜᲐᲕᲔ ᲒᲐᲛᲐᲠᲗᲐᲕᲡ.

ᲠᲝᲒᲝᲠᲪ ᲡᲐᲛᲮᲔᲓᲠᲝ ᲬᲧᲐᲠᲝᲗᲐ ᲐᲠᲘᲡᲓᲐᲜ ᲒᲐᲮᲓᲐ ᲪᲜᲝᲑᲘᲚᲘ, ᲠᲣᲡᲔᲗᲘᲡ ᲤᲔᲓᲔᲠᲐᲚᲣᲠᲘ ᲡᲐᲡᲐᲖᲦᲕᲠᲝ ᲯᲐᲠᲘᲡ ᲡᲐᲖᲦᲕᲠᲘᲡ ᲛᲘᲛᲐᲠᲗ ᲒᲔᲜᲔᲠᲐᲚ-ᲚᲔᲘᲢᲔᲜᲐᲜᲢᲘ ᲠᲣᲖᲚᲘᲐᲔᲕᲘᲡ ᲨᲝᲠᲘᲡ ᲛᲘᲦᲬᲔᲣᲚᲘ ᲨᲔᲗᲐᲜᲮᲛᲔᲑᲘᲡ ᲛᲘᲛᲐᲒᲠᲘᲗ ᲠᲣᲡᲗᲐᲡ ᲓᲐ ᲡᲐᲥᲐᲠᲗᲕᲔᲚᲝᲡ ᲠᲔᲖᲘᲓᲔᲜᲢᲘᲡ ᲨᲝᲠᲘᲡ. ᲐᲛ ᲓᲠᲝᲡ ᲒᲐᲜᲛᲐᲕᲚᲝᲑᲐᲨᲘ ᲐᲤᲮᲐᲖᲗᲘᲡ ᲓᲔᲚᲔ�გᲐᲪᲘᲐ ᲡᲐᲮᲚᲘᲡᲗᲐᲜ ᲨᲔᲮᲕᲔᲓᲠᲘᲡᲗᲕᲘᲡ ᲓᲐᲛᲗᲐᲕᲠᲔᲑᲘᲡᲗᲐᲜᲐᲕᲔ ᲒᲐᲛᲐᲠᲗᲐᲕᲓᲐ.

ᲠᲝᲒᲝᲠᲪ ᲡᲐᲛᲮᲔᲓᲠᲝ ᲬᲧᲐᲠᲝᲗᲐ ᲐᲠᲘᲡᲓᲐᲜ ᲒᲐᲮᲓᲐ ᲪᲜᲝᲑᲘᲚᲘ, ᲠᲣᲡᲔᲗᲘᲡ ᲡᲐᲖᲦᲕᲐᲝ ᲯᲐᲠᲔᲑᲘᲡ ᲓᲔᲚᲔᲗᲘ ᲠᲔᲡᲞᲣᲑᲚᲘᲙᲐᲨᲘ, ᲠᲝᲛᲔᲚᲘᲪᲐᲪ ᲡᲐᲐᲒᲔᲜᲢᲝᲡ ᲙᲝᲠᲔᲡᲞᲝᲜᲓᲔᲜᲢᲘ ᲒᲐᲛᲑᲭᲝᲑᲘᲚᲘᲐ ᲔᲡ ᲐᲥᲪᲘᲐ ᲬᲛᲘᲜᲓᲐ ᲐᲛᲔᲠᲘᲙᲘᲡ ᲡᲐᲮᲐᲖᲘᲜᲝ ᲓᲔ�პᲐᲠᲢᲐᲛᲔᲜᲢᲘᲡ ᲛᲘᲠ ᲩᲐᲢᲐᲠᲔᲑᲣᲚᲘ ᲔᲡ ᲐᲥᲪᲘᲐ ᲬᲛᲘᲜᲓᲐ ᲐᲛᲔᲠᲘᲙᲣᲚᲘ ᲓᲝᲚᲐᲠᲘᲡ, — ᲛᲡᲝᲤᲚᲘᲝᲨᲘ ᲒᲐᲕᲠᲪᲔᲚᲔᲑᲣᲚᲘ ᲕᲐᲚᲣᲢᲘᲡ, — ᲒᲐᲧᲐᲚᲑᲔᲑᲘᲡ ᲜᲘᲜᲐᲐᲦᲛᲓᲔᲒ. ᲐᲮᲚ ᲠᲝᲛ, ᲐᲫᲘᲝᲢᲐᲟᲘᲡ ᲡᲐᲠᲒᲔᲚᲘ ᲡᲐᲠᲒᲔᲚᲘ ᲡᲐᲠᲒᲔᲚᲘ

ПОЗИЦИЯ

გაზეთ «კავკასიონის» რედაქციას

ღრმად პატივცემულო ბატონებო!

თქვენს გაზეთში გამოქვეყნდა წერილების ციკლი, რომელიც შეეხებოდა „შავი ზღვის საერთაშორისო უნივერსიტეტის“ საკითხს. იქაც და ამ საკითხისადმი მიძღვნილი წერილების სერიაში ხშირად ფიგურირებს თეზისი, თითქოს განათლების სამინისტროს საალიცენზიო კომისიამ ზემოაღნიშნული უნივერსიტეტის ლიცენზირება უკანონოდ მოახდინა. ობიექტური ვითარების გასარკვევად საჭიროდ ჩავთვალეთ რამდენიმე საკითხის დაზუსტება.

სავსებით სამართლიანია სტატიის ავტორი, როცა საქართველო-თურქეთის ურთიერთობის შესახებ წერს: „ორი მეზობელი სახელმწიფო ერთმანეთთან სერიოზული ინტერესებით არის დაკავშირებული. ეს ინტერესები, თუ მათ გონიერულად გამოვიყენებთ, ურთიერთსასარგებლო აღმოჩნდება...“ სწორედ ამ პოზიციიდან გამომდინარე მოქმედებდა განათლების სამინისტრო, როდესაც ზემდგომი საერთაშორისო ორგანოების დაჟეჟნებითა და ხელმძღვანელობით იხილავდა თურქეთის მხარის წინადადებებს.

პირველ ეტაპზე უნივერსიტეტის დაფუძნების თაობაზე სამინისტროში განცხადებით შემოვიდა „თურქეთის ორი ფირმა „ჩაღლარი“ და „მარსი“. სამინისტრომ შემოსული მასალის საექსპერტო განხილვა სთხოვა თბილისის სახელმწიფო უნივერსიტეტს, რომლის საექსპერტო კომისიამ განიხილა „შავი ზღვის საერთაშორისო უნივერსიტეტის“ დოკუმენტაცია და წარმოადგინა დასკვნა, სადაც წერია: „შავი ზღვის საერთაშორისო უნივერსიტეტის შექმნის იდეა თბილისში არ ინვევს პრინციპულ წინააღმდეგობას. იგი შეიძლება იქცეს საერთაშორისო მასშტაბის მქონე ჭეშმარიტ სასწავლო, სამეცნიერო და კულტურულ ცენტრად და შეასრულოს მნიშვნელოვანი როლი შავი ზღვის რეგიონის ქვეყნებში უმაღლესი განათლების აღმავლობის საქმეში“. ასე რომ, თავად იდეა წინააღმდეგობას არ იწვევდა. აქვე უნდა ითქვას, რომ უნივერსიტეტის მშენებლობისთვის ფართობის გამოყოფის საკითხი, თბილისში თუ ბაზალეთის ტბის მიმდებარე ტერიტორიაზე, არ შედის განათლების სამინისტროს კომპეტენციაში. უნივერსიტეტის წესდებამ და წარმოდგენილმა სასწავლო გეგმებმა საექსპერტო კომისია ვერ დააკმაყოფილა, რის გამოც მან დასკვნა, რომ „წარმოდგენილი დოკუმენტების საფუძველზე შავი ზღვის საერთაშორისო უნივერსიტეტის გახსნა მიზანშეწონილად არ მიგვაჩნია“. საკითხის ხელმეორედ განხილვა დაიწყო მას შემდეგ, რაც გამოიცა მინისტრთა კაბინეტის განკარგულება №1044 გ 21.11.94 წ., რომლის მესამე პუნქტში აღნიშნული იყო: „დაეკალოს საქართველოს რესპუბლიკის განათლების სამინისტროს გასცეს ლიცენზია აღნიშნული სასწავლებლის გასახსნელად არსებული კანონმდებლობის შესაბამისად“. ამ დოკუმენტს ახლავს მისი „პრაქტიკული რეალიზაციის ორგანიზაციულ-ტექნიკური ღონისძიებების“ ჩამონათვალი, რომლის მეორე პუნქტი იყო „შავი ზღვის აუზის ქვეყნების საერთაშორისო უნივერსიტეტისთვის ლიცენზიის გაცემის შესახებ“. ხოლო შესრულების თარიღი 01.12.94. მიუხედავად ამისა, განათლების სამინისტრომ უარყოფითი საექსპერტო დასკვნისა და სხვა გარემოებების გათვალისწინებით ამ ეტაპზე ორი უთხრა დამფუძნებლებს ლიცენზიის გაცემაზე.

ამის შემდეგ უნივერსიტეტის დამფუძნებლებმა გაწაგრძეს წესდებაზე, სასწავლო გეგმებზე, პროგრამებზე მუშაობა. პარალელურად სხვადასხვა დონეზე (მინისტრთა კაბინეტი, პარლამენტი) ხდებოდა უნივერსიტეტის დაფუძნების საკითხის განხილვა, რომელთა შედეგად ხელმოწერილ იქნა სამთავრობო შეთანხმება, გაფორმდა შეთანხმება „მარსსა“ და „ჩაღლარს“ და საქართველოს განათლების სამინისტროს შორის; „შავი ზღვის საერთაშორისო უნივერსიტეტის შესახებ“ შეთანხმების მეოთხე პუნქტში აღნიშნულია: „მხარეები განსაზღვრავენ უნივერსიტეტის ორგანიზაციულ-სამართლებრივ ფორმას, თავიანთი მონაწილეობის ფორმას...“. მიმდინარეობდა ამ და სხვა საკითხებზე მუშაობის პროცესი. განათლების სამინისტრო დაჟინებით მოითხოვდა წესდებით დაფიქსირებულიყო უნივერსიტეტის მართვაში ქართული მხარის პარიტეტული მონაწილეობა. უნივერსიტეტის დაფუძნებით დაინტერესებულ ცალკეულ პარლამენტარებს განათლების სამინისტროს აბგვარი ფრთხილი მიდგომა საკითხისადმი არ აკმაყოფილებდა. ბატონმა გურამ მამულიამ, ფაქტობრივად, საჩივრის წერილით მიმართა ზემდგომ ორგანოებს, წერილში ეკითხულობთ: „თურამეტი თვეა მიდის გაუთავებელი დავა შავი ზღვის საერთაშორისო უნივერსიტეტის თაობაზე, ამ დროის მანძილზე ათასობით სამუშაო ადგილის შექმნის შესაძლებლობა დაიკარგა, რასაც არაეთარი გამართლება არა აქვს. ამავე დროს, საქართველოს განათლების სამინისტროს მიერ წამოყენებულმა პრეტენზიებმა უნივერსიტეტს, ფაქტობრივად, სტატუსი შეუცვალეს... საქმე ჩაშლის პირას არის მისული...

გთხოვთ, დაავალოთ განათლების სამინისტროს, შეასრულოს მინისტრთა კაბინეტის 1994 წლის 21 ნოემბრის №1044 განკარგულება ლიცენზიის გაცემის თაობაზე“. გამამულიას წერილში აღძრული საკითხის განხილვა დაევალა მინისტრთა კაბინეტს. განათლების სამინისტრომ მოამზადა ინფორმაცია საქმის რეალური ვითარების თაობაზე. მოვიტანთ რამდენიმე ნაწყვეტს აღნიშნული მასალიდან: „განათლების სამინისტრო რესპუბლიკის კანონმდებლობისა და არსებული ნორმატიული აქტების საფუძველზე იხილავს „შავი ზღვის საერთაშორისო უნივერსიტეტის“ ლიცენზირების საკითხს. შემოსულ დოკუმენტაციას ექსპერტიზა ჩაუტარდა თბილისის სახელმწიფო უნივერსიტეტისა და სახელმწიფო ტექნიკური უნივერსიტეტის სპეციალისტების მიერ. ორივე საექსპერტო დასკვნა უარყოფითი იყო, რის გამოც საკითხი სალიცენზიო კომისიაზე არ განხილულა.

საქმის ირგვლივ არავითარი დავა არ მიმდინარეობს. წარმოდგენილი დოკუმენტაცია არ აკმაყოფილებდა უმაღლესი სასწავლებლის გახსნისთვის საჭირო მოთხოვნებს. ამ მიზეზით დამფუძნებლებს უარი ეთქვათ.

შავი ზღვის საერთაშორისო უნივერსიტეტის დოკუმენტაცია სამინისტროში ხელახლა შემოვიდა 1995 წლის 17 აპრილს. იმის გამო, რომ ვითარება უპრეცედენტოა, უცხო ქვეყნის ფირმები ითხოვენ საქართველოში არასახელმწიფო უმაღლესი სასწავლებლის დაფუძნებას, რესპუბლიკის ხელმძღვანელმა ორგანოებმა, განათლების, იუსტიციის, საგარეო საქმეთა სამინისტროებთან ერთად დეტალურად გააანალიზა საკითხი.

რესპუბლიკის ხელმძღვანელ სტრუქტურებთან ერთობლივი მუშაობის შედეგად გამომუშავებული წინადადებების საფუძველზე განათლების სამინისტრომ თურქეთის მხარეს წარუდგინა „საქართველოს რესპუბლიკის განათლების სამინისტროს წინადადებები შავი ზღვის საერთაშორისო უნივერსიტეტის“ დაფუძნებასთან დაკავშირებით...

რაც შეეხება პარლამენტის წევრის, გ.მამულიას მოთხოვნას, რომ განათლების სამინისტრომ შეასრულოს მინისტრთა კაბინეტის 1994 წლის 21 ნოემბრის №1044 გ. განკარგულება, განათლების სამინისტრო სწორედ აღნიშნული განკარგულების მე-3 პუნქტით ხელმძღვანელობს და მოქმედებს „არსებული კანონმდებლობის შესაბამისად“.

განათლების სამინისტრო მიიჩნევდა, რომ უნივერსიტეტის დამფუძნებელი აუცილებლად ქართული მხარეც უნდა ყოფილიყო. უნივერსიტეტის მართვასა და ფუნქციონირებაში პარიტეტულ საწყისებზე უნდა მიეღოთ მონაწილეობა საქართველოს და თურქეთის მხარეებს, პარტნიორთა კრებაზე პარტნიორებს თანაბარი ხმების ოდენობა უნდა პქონოდათ საწესდებო კაპიტალში მათი შენატანის ოდენობის მიუხედავად და სხვა.

ყველა ამ პირობის დაკმაყოფილების შემდეგ ქართულმა მხარემ შესაძლებლად ჩათვალა ხელახლა განეხილა შავი ზღვის საერთაშორისო უნივერსიტეტის ლიცენზირების საკითხი, თბილისის სახელმწიფო უნივერსიტეტს კვლავ ეთხოვა ექსპერტიზის ჩატარება, თბილისის სახელმწიფო უნივერსიტეტმა გამოყო საექსპერტო კომისია, რომელმაც დადებითი დასკვნა წარმოადგინა. ყველა სხვა დოკუმენტი აკმაყოფილებდა ლიცენზიის გაცემისთვის საჭირო მოთხოვნებს. განათლების სამინისტროს სალიცენზიო კომისიამ განიხილა შავი ზღვის საერთაშორისო უნივერსიტეტის საკითხი და ყოველივე ზემოთქმულის საფუძველზე გასცა ლიცენზია.

უნივერსიტეტს დაერთო ნება, მოამზადოს სპეციალისტები შემდეგი სპეციალობების მიხედვით: „ფინანსები და საბანკო საქმე“, „ბიზნესის ორგანიზაცია და მართვა მრეწველობაში“, „კქების მრეწველობის საწარმოთა ორგანიზაცია და მართვა“.

უნივერსიტეტი ხელმძღვანელობს „საქართველოში მოქმედი კანონმდებლობით“. თუკი უნივერსიტეტის სამეთვალყურეო საბჭო (რომელიც პარიტეტულ საწყისებზეა დაკომპლექტებული) გადაწყვეტს ფილიალის ან ფაკულტეტის სხვა ქალაქში გახსნას, მან უნდა გაიაროს ხელახალი ლიცენზირება, ამიტომ „საშიშროება“, რომ „საქართველოს ქალაქები თურქული უნივერსიტეტის ფილიალებით“ მოფინოს, არ არის.

ასევე, უნივერსიტეტის ხელმძღვანელობას არა აქვს უფლება, სამინისტროსთან შეთანხმების გარეშე რაიმე ცვლილება შეიტანოს სასწავლო გეგმებსა და პროგრამებში.

ხაზგასასმელია ის გარემოებაც, რომ უნივერსიტეტი არ არის თურქული, მისი ერთ-ერთი დამფუძნებელი გახლავთ ქართული მხარე, რომელიც მოქმედებს სწორედ იმ პრინციპებით, სასურველად რომ მიაჩნია წერილების ციკლის ავტორს: „ორი მეზობელი სახელმწიფო ერთმანეთთან სერიოზული ინტერესებით არის დაკავშირებული. ეს ინტერესები, თუ მათ გონიერულად გამოვიყენებთ, ურთიერთსასარგებლო აღმოჩნდება და შეიძლება, ჩვენი ქვეყნის მომავალი განვითარების გეზის განმსაზღვრელადაც იქცეს. ოღონდ, საქართველომ მხოლოდ თურქეთს არ უნდა დაუთმოს ამ ურთიერთობის სადავეები, პარტნიორობა თანასწორ საფუძველზე უნდა განვითარდეს“.

განათლების სამინისტრომ, თავისი კომპეტენციის ფარგლებში, ყველაფერი იღონა თანასწორუფლებიანი პარტნიორობის განსახორციელებლად.

განათლების სამინისტროს
სალიცენზიო კომისია

ХО ТО УАРА?!

საჭვო ექსპერიმენტი — საეჭვო პერსპექტივით!

— ქალაქში, განსაკუთრებით ნიაზოვის ვიზიტის შემდგომ, გახშირდა ლაპარაკი, რომ განახლდება **ბუნებრივი აირის მოწოდება, რამდენად საფუძვლიანია ეს ხმები?**

— ამ საკითხის ნიაზოვის ვიზიტთან დაკავშირება არ შეიძლება. ალბათ, ეს ერთ-ერთი ... ალბათ ... ...

აქანსცენა

ფლოტს აქეთ-იქით ექაჩებიან

ოფიციალურად გამოცხადდა რუსეთის პრეზიდენტის უკრაინაში ვიზიტის დრო. ორვეგიაში ყოფნისას ბორის ელცინმა განაცხადა, რომ ამ ქვეყანას იგი 4-5 აპრილს ეწვევა.

ვიზიტის დრო ახლოვდება და ორივე მხარე აქტიურად მუშაობს იმ პრობლემის გადაჭრის კომპრომისულ ვარიანტზე, რომელმაც ბოლო წლების განმავლობაში რუსეთ-უკრაინის ურთიერთობა მნიშვნელოვნად გაართულა (ეს, პირველ რიგში, შავი ზღვის ფლოტის გაყოფას შეეხება). ორი სლავური ქვეყნის პრემიერმინისტრები რომელმის მოსაგვარებლად უკვე შეხვდნენ ერთმანეთს 20 მარტს. უკრაინის პრემიერმინისტრის ვიტალი მარჩუკის თქმით, ამ შეხვედრისას მოხერხდა ხელშეკრულების 3 პროექტიდან ორზე შეთანხმება,- შავ ზღვაზე რუსეთის ფლოტის ბაზებსზე და სამხედრო-საზღვაო ბაზაზე. შესათანხმებელი დარჩა შავი ზღვის ფლოტის უკრაინის ინფრასტრუქტურის არენდის ვადები და გადახდის პირობები. თელი განვლილი კვირის განმავლობაში რუსი და უკრაინელი ექსპერტები ფლოტის ყოფის საკითხებზე მუშაობდნენ.

რუსეთის საგარეო საქმეთა სამინისტროს წარმომადგენელთა აზრით, შავი ზღვის ფლოტის პრობლემის გადაჭრის გარეშე ძნელი წარმოსადგენია რუსეთ-უკრაინას ორის საერთო პოლიტიკურ შეთანხმებაზე საუბარი. გამორიცხული არაა, რომ ამ საკითხის შეხათანხმებლად, ბორის ელცინის კიევში გამგზავრებამდე, საჭირო გახდება ორი ქვეყნის წარმომადგენელთა სხვადასხვა დონის შეხვედრები.

დღეისთვის რუსეთმა უკრაინას გადასცა 140 გემი და სანაპიროზე მდებარე ობიექტები სევასტოპოლსა და ფეოდოსიაში. კიევს მიაჩნია, რომ ორი სახელმწიფოს ერთმანეთორის გვერდით მშვიდად შეუძლიათ დგომა სევასტოპოლის სანაპირო ზოლებში. მოსკოვს კი უკრაინის სამხედრო-საზღვაო გემების დროშების დანახვა, ფერო შორს „ურჩევია". ორი წლის წინანდელი შეთანხმებით, ამ ორი ქვეყნის ერომალდები ბაზირება ცალცალკეა გათვალისწინებული, მაგრამ რა მანძილი უნდა ყოს გემებს შორის, დაფიქსირებული არაა.

მოსალოდნელია, რომ საბოლოოდ, ორივე მხარე დათმობაზე წავა, რადგან რუსეთის პრეზიდენტის წარმატებული ვიზიტი კიევში ორივე ქვეყნის ინტერესებში შედის.

იაფ მუშახელს — ვეტო!

საბერძნეთი — «მხოლოდ» ბერძნებისთვის!

ეკონომიკური სიძნელეებს მიუხედავად, საბერძნეთის მთავრობა, მიმდინარე წელს 14 ათასი დამატებითი სამუშაო ადგილის შექმნას აპირებს. ამას კი უნდა მოყვეს მერიისა და ადგილობრივი მმართველობითი ორგანოების განმტკიცება, სახელმწიფო დაწესებულებებში სამუშაო ადგილების შევსება. ყოველწლიურად, საბერძნეთში მერიები ათასობით დროებით მოხელეს და სეზონურ მუშას ქირაობენ. ამავისუფალი ადგილების დაკომპლექტება კონკურსის საფუძველზე მოხდება. მერიასა და სხვა სახელმწიფო დაწესებულებებში კი დასახლოებით ექვს ათასზე მეტ მოხელეს მიიღებენ. მეცნიერ-მუშაკებიდან დაწყებული და რიგითი მოსამსახურეებით დამთავრებული.

ერთი სიტყვით, საბერძნეთში არალეგალურად სამუშაოდ ჩასულის მსურველები, რომელთა შორის ბლომად არიან დსთ-ს და აგრეთვე, საქართველოს მოქალაქეებიც, უნდა დაემშვიდობონ საბერძნეთში ხეზონური სამუშაოების იმედით ცხოვრებას. ათენის ხელისუფალთა პოზიცია გასაგებია: მათ სურთ, დაარეგულირონ შრომის ბაზარი და ბოლო მოუღონ არალეგალურ საქმიანობას; ერთი სიტყვით, დაიცვან საკუთარი მოქალაქეები და გაუძნელონ მდგომარეობა იმათ, ვინც ქვეყანაში უკანონოდ იმყოფება.

კონფლიქტები

დაიწყო ლტოლვილთა დაბრუნება

ხუთშაბათს დაიწყო ფართომასშტაბიანი ჰუმანიტარული ოპერაცია — ყოფილი იუგოსლავიის რესპუბლიკებში 2 მილიონი ლტოლვილის ეტაპობრივი დაბრუნება. გუშინ დილით, უნგრეთიდან ბოსნიაში ჩავიდა 54 მათგანი. წლის ბოლოსთვის, თანახმა საცხოვრებელ ადგილებს დაახლოებით 500 ათასი კაცი უნდა დაბრუნდეს. ამ პროცესთან დაკავშირებულ ხარჯები, დაახლოებით, 2 მილიონ დოლარს შეადგენს.

«ტალიბანს» ერთად შეუტევენ

უახლოეს მომავალში ავღანეთის სახელმწიფო ჯარები ალბათ, ფართომასშტაბიან ოპერაციას დაიწყებენ მოძრაობა „ტალიბანის" ბლოკადასა და „ბუნების გასათავისუფლებლად" გასულ დღე-ღამეში ქალაქის სამხრეთ და დასავლეთ მიმართულებით სახელმწიფო ჯარის ცვლილი გაუხსნა მოწინააღმდეგეს. მუშაობდა არტილერია და ავიაცია. ალბათ, შეტევა შეტევებიც ამ მიმართულებით განგრძობდება. ანალიტიკოსთა აზრით, ავღანეთის მთავრობის მთავარი კოზირი ისაა, რომ ბაბრაკოლი მოქმედებები შეთანხმებულია ქვეყნის ოპოზიციურ ძალებს პარტიის ლიდერთან ჰექმეთიართან და ისინი ბრძოლებს „ტალიბანის" წინააღმდეგ ერთად იბრძვიან. ოფიციალური ცნობებით, „ტალიბანს" მხარს უჭერენ ავღანელი ექსტრემისტების ხელმძღვანელობა.

დახმარების სანაცვლოდ, ავღანეთის პრეზიდენტმა, რაბანიმ, ჰექმეთიარ მეოთხე ადგილი ნისტრის პოსტი შესთავაზა.

ეს, უცნობეთი

ჯონ კასაბლანკასის გოგოები

ჯონ კასაბლანკასი მსოფლიოს ყველაზე პრესტიჟული მოდელების სააგენტოს შეფია. ქალებმა ვაამდიდრეს იგი. მითუმეტეს სიამოვნებით აღნიშნავს ბატონი ჯონი, რომ ძალიან უყვარს ქალბატონები.

ყველასთვის უცნობი გოგონა საყოველთაო ყურადღების ცენტრში ექცევა, რა წამსაც „ელიტა" აირჩევს. სრულიად უცნობი ქალიშვილი უცებ უმდიდრესი ხდება. სინდი კროუფორდი, ნაიომი კემპბელი, ტატიანა პატიტცი, ლინდა ევანჟელისტა, ნადია აუერმანი, კარენ მულდერი, იმანი, — ყოველი მათგანი „ელიტას" ვარსკვლავია. ყველა იცნობს, ყველას შურს მათი სილამაზე, იღბალი, სიმდიდრე. ხშირად ვკითხულობთ მათი ქორწინების, სასიყვარულო თავგადასავლების და სხვა ამბებს. ყველაზე უკეთ კი ჯონ კასაბლანკასი — ამ ვარსკვლავების შემქმნელი იცნობს მათ. მაგრამ, როგორც წესი, კასაბლანკასი გულახდილი საუბრისგან თავს იკავებს ხილმეთუკი ხალხი გაიგებს, სინამდვილეში რა აზრისაა ბოსი თავის ვარსკვლავებზე. გოგონების კარიერას და თავად სააგენტოსაც ეს არაფერში წაადგება.

ამჯერად ჯონ კასაბლანკასი შედარებით გულახდილად ახასიათებს თავის მოდელებს:

სინდი კროუფორდი

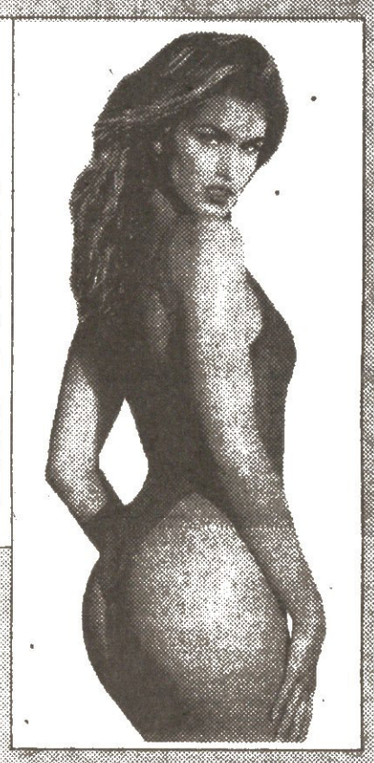

ღირსება: სინდის მთავარი პლიუსია გარეგნობა, მისი სილამაზის ტიპი, რომელიც მამაკაცთა გემოვნებას და მოდების სამყაროს ერთნაირად აკმაყოფილებს. სინდი უყვართ ქალებს, მამაკაცები კი აღფრთოვანებულნი არიან მისით. იგი ნამდვილი პროფესიონალია.

ნაკლი: სინდის სისუსტე იმაში მდგომარეობს, რომ იგი ხშირად მალავს თავის მგრძნობიარე, ქალურ ბუნებას და ცდილობს თავი ძლიერ, საქმიან ქალად გაასაღოს.

ნაომი კემპბელი

ღირსება: კაცმა ნაომი მხოლოდ ძალიან დიდი იუმორით უნდა შეიფასოს. იგი მონუმენტურად სექსუალურია, შეუდარებელია ფოტოაპარატის წინ და განუმეორებელი — პოდიუმზე. იგი ცოცხალი, იუმორით აღსავსე ახალგაზრდა ქალია. მშვენივრად ეხერხება თავისი ინტერესების წინ წამოწევა. მან ყველაფერს მიაღწია, რისი მიღწევაც სურდა. მოკლედ, იგი თავისებურად პატარა გენიოსია.

ნაკლი: მოუთვინიერებელი ცხოველი! არანაირი მანერები. აბსოლუტურად გაუკონტროლებელი საქციელი! მას შეუძლია ძალიან, ძალიან უწესო იყოს მასთან, ვინც მის გვერდით უნდა იმუშაოს. არა, იგი უხამსი არ არის, მაგრამ არანორმალურად ეგოისტურია. ეს თვისება ნაომის ხანდახან ცუდ საქციელისკენ უბიძგებს ხილმეთ. ნაომი ხან გარბის, ხან უკან ბრუნდება. იგი ახლაც წასულია. პარიზში ისეთ დროს მიგვატოვა! თუმცა, შემდეგ უკან დაბრუნდა. ამას წინათ ნიუ-იორკშიც იგივე გააკეთა. ეს დაუსრულებლად გრძელდება. პირადად მე, გულახდილად რომ გითხრათ, ვისურვებდი, არაფერი მქონოდა მასთან საერთო. თუმცა, მიხარია, რომ იგი ჩვენთანაა და ასეთი დიდი ვარსკვლავია. იმასაც ვხედავ, როგორ ტანჯავს ჩემს ზოგიერთ თანამშრომელს. კარგი იქნება, მეტ რესპექტაბელურობას თუ შეიძენს.

ნადია აუერმანი

ღირსება: ეს გოგონა საოცრად მრავალფეროვანია. უზომოდ ეშმაკი, საოცრად მგრძნობიარე და ძალიან აგრესიული, ამავე დროს, ძალიან ქალურიც. ყველა თვისებას დიდებულად იყენებს თავის პროფესიაში. მისი სამარკო ნიშანი ულამაზესი ფეხებია. მე ძალიან მიყვარს ნადიას მეტყველი სხეული. მისი ქედმაღლური ეჭვიანობა ნადია ინტელიგენტია, ამავე დროს, მეტად ნებისყოფიანი ადამიანია და, საერთოდ, ძალიან სასიამოვნო გოგოა. მასთან, მართლაც, შესაძლებელია კამათიც და სერიოზული მსჯელობაც.

ნაკლი: ნადიას იმ ადამიანურ სისუსტეები ახასიათებს, რომლისთვისაც ცხოვრებას იოლად არაფერი გაუმეტებია. იგი ხანდახან უცოდურად დამბალია. კარგი იქნება, ცოტა ხანს მოეშვება ხოლმე. მისი ეს თვისება ძალიან მაწუხებს, რადგან ნადია მე 2000 წელსაც ნომერ პირველ მოდელად მესახება.

ბაბეტ მულდერი

ღირსება: [illegible] ... ნებიერ და ქუჩაში შეეხვდები კარენს, დიდი სიამოვნებით დაელაპ[illegible] მასთან ერთად ლინჯან ყავას. იგი იშვიათი სილამაზით გამოირჩევა. შესანიშნავი სხეული, ტკბილი სახე. ულამაზესი თმა. ყველაფერ ამას თავის იარაღად მეშვიდობით კარენმა ელეგანტურობაც მეამინა, [illegible] ... [illegible] ... [illegible] ...

ყოველდღე უფასო განცხადებები მხოლოდ «კავკასიონის» მკითხველთათვის. დაგვირეკეთ და განცხადება მეორე დღის ნომერში გამოქვეყნდება. ტელ.: 29-48-05.

იქიდება

■ მეტრო „დელისთან" 8-სართულიანი სახლის მეექვსე სართულზე ოროთახიანი პრივატიზებული, გარემონტებული სუფთა ბინა დლიჭით, ჩაშენებული კარადებით და ორმაგი კარკეტით, რკინის კარებით, ტელეფონით. საკაბელო ტელევიზიით, მანქანის სადგომით. დიღმის გაფართოება 35 კვ.მ., მშენებლობა დასრულებულია.
ტელ.: 39-67-95, ნებისმიერ დროს.

■ [illegible] ბინა 12 კვ.მ ლოჯიით 42 კვ.მ. მიზანგენა (კარკასი). მისამართი: მე-4 [illegible] ლი, მე-17 კორპუსი, მე-3 სართული. ბინა 24. [illegible] ფასი 15000 დოლარი.
ტელ.: 51-64-13

■ [illegible] ბინა შანიძის ქ.№16-ში (ყოფილი [illegible]) საერთო ფართით 125 კვ.მ. ორი [illegible] 29-31-88. იკითხეთ მაკა.

■ [illegible] ბინა მეტრო „დელისის" მიდამოებში, [illegible] ბელეტაჟით, სარდაფით ლოჯის ქვეშ, [illegible] ფერის სიმაღლე 3,20. ფასი 23 000 [illegible]. ტელ.: 39-75-50.

■ [illegible] საცხოვრებელი სახლი 7-ოთახიანი, 1-სართულიანი (ბელეტაჟზე), გათბობით, ტელეფონი, 400 კვ.მ. ეზოთი, ტალავერით, ხეხილით. საფასე ფასი 35 000 დოლარი. ლრმაღელის I შესახვევი №3. ტელ.: 60-03-41. მსურველებმა მიაკითხონ [illegible]: ლრმაღელის ქ.№20, იკითხეთ რუსიკო.

■ [illegible] უბანში, მე-2 მიკრორაიონში კერძო [illegible] სახლი, მე-4 სართული მანსარდი. [illegible] ფართი 600 კვ.მ. გასარემონტებელი. ფასი [illegible]. ტელ.: 38-82-13, იკითხეთ რუსიკო.

■ სასწრაფოდ სამოთახიანი სუფთა ბინა რკინის კარებით, გისოსებით. ლოჯიით, კაპიტალური [illegible]. [illegible] ეზოს ნაკვეთით, საგარაჟე ადგილით [illegible] ქრისპენტის ბოლო გაჩერებასთან. მის.: [illegible] VI კ./ბ/რ. 17 კორპუსი, ბინა 65. [illegible] შეკვეთიათ ყოველდღე, დილის 10 [illegible]ამდე ოქვე მისამართზე. ფასი შეთანხმებით.

■ ერთოთახიანი ბინა კაკეში, წყნეთის ქუჩაზე, რვასართულიანი სახლის მე-5 სართულზე. ფასი შეთანხმებით ტელ.: 23-05-80, 16 საათის შემდეგ, იკითხეთ მედიკა.

■ ოროთახიანი ბინა ფალიაშვილის ქუჩაზე ორი ლოჯიით. საერთო ფართი 180 კვ.მ. მეორე სართულზე. ფასი შეთანხმებით. ტელ. 22-21-30.

■ სასწრაფოდ სოფელ ახურეთში (თეთრიწყაროს რაიონი), თბილისიდან 45 კმ-ში კაპიტალურ ორსართულიანი გასარემონტებელი ბინა 6 ოთახით და მანსარდით. საერთო ფართი 300 კვ.მ. ეზოს ფართი 2500 კვ.მ. ხეხილით. ფასი შეთანხმებით. ტელ.: 66-31-98.

■ 5-ოთახიანი ბინა ვარკეთილის III მიკრორაიონში, III სართული, თუხარელის პროექტი. კაპიტალური გარაჟით. მეტროდან 15 წუთის სავალზე. ფასი 19 000 ლარი. ტელ.: 98-94-43.

■ ოთახნახევრიანი, უყავლაშვილის პროექტის ბინა მეტრო „ახმეტელთან". მე-15 სართული. ბინა სარემონტოა. ფასი შეთანხმებით. ტელ. 61-09-82, იკითხეთ დათო.

■ [illegible] ბინა [illegible] ქ.№18-ში (ყოფილი [illegible]) საერთო ფართით 125 კვ.მ. ორი [illegible] 29-31-88. იკითხეთ მაკა.

■ [illegible] ბინა მეტრო „დელისის" მიდამოებში, [illegible] ბელეტაჟით, სარდაფით ლოჯის ქვეშ, [illegible] ფერის სიმაღლე 3,20. ფასი 23 000 [illegible]. ტელ.: 39-75-50.

■ [illegible] საცხოვრებელი სახლი 7-ოთახიანი, 1-სართულიანი (ბელეტაჟზე), გათბობით, ტელეფონი, 400 კვ.მ. ეზოთი, ტალავერით, ხეხილით. საფასე ფასი 35 000 დოლარი. ლრმაღელის I შესახვევი №3. ტელ.: 60-03-41. მსურველებმა მიაკითხონ [illegible]: ლრმაღელის ქ.№20, იკითხეთ რუსიკო.

■ [illegible] უბანში, მე-2 მიკრორაიონში კერძო [illegible] სახლი, მე-4 სართული მანსარდი. [illegible] ფართი 600 კვ.მ. გასარემონტებელი. ფასი [illegible]. ტელ.: 38-82-13, იკითხეთ რუსიკო.

■ სასწრაფოდ სამოთახიანი სუფთა ბინა რკინის კარებით, გისოსებით. ლოჯიით, კაპიტალური [illegible]. [illegible] ეზოს ნაკვეთით, საგარაჟე ადგილით [illegible] ქრისპენტის ბოლო გაჩერებასთან. მის.: [illegible] VI კ./ბ/რ. 17 კორპუსი, ბინა 65. [illegible] შეკვეთიათ ყოველდღე, დილის 10 [illegible]ამდე ოქვე მისამართზე. ფასი შეთანხმებით.

■ ერთოთახიანი ბინა ფალიაშვილის ქუჩაზე ორი ლოჯიით. საერთო ფართი 180 კვ.მ. მეორე სართულზე. ფასი შეთანხმებით. ტელ. 22-21-30.

■ სასწრაფოდ სოფელ ახურეთში (თეთრიწყაროს რაიონი), თბილისიდან 45 კმ-ში კაპიტალურ ორსართულიანი გასარემონტებელი ბინა 6 ოთახით და მანსარდით. საერთო ფართი 300 კვ.მ. ეზოს ფართი 2500 კვ.მ. ხეხილით. ფასი შეთანხმებით. ტელ.: 66-31-98.

■ 5-ოთახიანი ბინა ვარკეთილის III მიკრორაიონში, III სართული, თუხარელის პროექტი. კაპიტალური გარაჟით. მეტროდან 15 წუთის სავალზე. ფასი 19 000 ლარი. ტელ.: 98-94-43.

■ ოთახნახევრიანი, უყავლაშვილის პროექტის ბინა მეტრო „ახმეტელთან". მე-15 სართული. ბინა სარემონტოა. ფასი შეთანხმებით. ტელ. 61-09-82, იკითხეთ დათო.

ვეიდი არასტანდარტულ სამოთახიან მშენებარე ბინას ზაქარიაძის ქუჩაზე, საერთო ფართი 120 კვ.მ.
(ათასმეექვსე სართულზე, ცხრა სართულიანი აშენებული)
იყიდება სამოთახიანი ტიპიური ბინა. დიღმის მასივში, ბაზართან. ტელეფონით, ფასი შეთანხმებით
ტელეფონი 29-48-05, იკითხეთ ზაზა ან დათო

■ თელავში, გრიბოედოვის ქუჩაზე №37-ში ორსართულიანი სახლი, შესანშნავად გარემონტებული, იფნის კარ-ფანჯრით და პარკეტით, ნატურალური თეთრი მარმარილოთი მოპირკეთებული დერეფნებით და შიდა კიბით ორ-ორი აბაზანით და ტუალეტით, 600 კვ.მ. ხეხილიანი ეზოთი. საწყისი ფასი 90 000 ლარი. ტელ.: 39-17-47, 96-72-08. თელავში: 3-37-23.

■ ნუცუბიძის პლატოზე. IV მიკრორაიონში, 16-სართულიანი სახლის მე-10 სართულზე ყავლაშვილის პროექტის ოროთახიანი, სამ ოთახად გადაკეთებული, გარემონტებული ბინა. ფასი 15 000 ლარი. ტელ.:39-17-47, 96-72-08.

■ სამოთახიანი, არასტანდარტული, იზოლირებული, მაღალსერიანი ბინა, საერთო ფართი 100 კვ.მ. მაღალი ბელეტაჟზე. ამასთანავე ნახევრადსარდაფში. ორი იზოლირებული ოთახი, საკუთარი სველი წერტილებით 30 კვ.მ. ეზოში სათავსო. მისამართი ივანე ჯავახიშვილის 97 (ყოფილი კალინინი ქ.). ტელ.: 95-31-65. ფასი 32000 დოლარი.

■ ერთოთახიანი კერძო სახლი, 700 კვ.მ. ხეხილიანი ნაკვეთით, წყლით და შუქით საბურთალოზე. ფასი შეთანხმებით. ტელ.: 99-60-05. ხათუნა ელოიანი.

■ ოთხოთახიანი იზოლირებული უყავლაშვილის პროექტის სუფთა ბინა. 16-სართულიანი სახლის მე-15 სართულზე. რკინის კარებით. მანქანის სადგომით, სარდაფით. ბინა პრივატიზებულია. გლდანის I მიკრორაიონში. მე-7 კორპუსი. ფასი შეთანხმებით. ტელ.: 67-77-06.

■ 7-ოთახიანი არასტანდარტული დიდი ბინა ქალაქის ცენტრში, მესამე სართულზე. საერთო ფართი 240 კვ.მ., ფასი შეთანხმებით. ტელ.: 35-01-11.

■ 4-ოთახიანი საუკეთესო ბინა ვაკეში. ფასი შეთანხმებით. ტელ.: 38-01-11.

■ კერძო სახლი ოქროყანაში 600 კვ.მ. ხეხილიანი ეზოთი. ფასი შეთანხმებით. ტელ.: 38-01-11.

■ სასწრაფოდ 2-ოთახიანი გარემონტებული ბინა საბურთალოს ცენტრში. ფასი შეთანხმებით. ტელ.: 38-01-11.

■ 2-ოთახიანი გარემონტებული ბინა ვაჟა-ფშაველას პროსპექტზე. ტელეფონი: 39-56-93.

■ დიღმის მასივში სამოთახიანი სუფთა ბინა, აბაზანა და ტუალეტი კაფელითაა მოპირკეთებული. სარდაფით და მანქანის დასაყენებელი ადგილით. ფასი შეთანხმებით. ტელ.: 51-65-34; 71-72-42.

■ ოროთახიანი ტიპიური პროექტის ბინა ტბილისის ქ. №19, რემონტით, რკინის კარებით, მუხის პარკეტით, მანქანის სადგომით, „ატმოსფერი", ტელეფონი, საკაბელო არხი. ტელ.: 38-58-52.

■ ნაკვეთი გლდანში ოთხოთახიანი კაპიტალური ახალი გარემონტებული სახლით, სარდაფით და აივნით. 800 კვ.მ. ხეხილის ბაღი. ფასი შეთანხმებით. ტელ.: 93-33-76, 67-77-64.

■ შანიძის ქუჩაზე (ყოფილი კალინდაძე) სამოთახიანი ბინა, პირველი სართული, ფასი 15 000 ლარი. ტელ.: 23-56-22.

■ სამოთახიანად გადაკეთებული ოროთახიანი სუფთა ბინა თემქაზე მე-9 სართულზე. ფასი შეთანხმებით. ტელ.: 35-44-17 ან 95-35-97.

■ გადასასვლელი ხიდთან არასტანდარტული ოთხოთახიანი იუგოსლავური სუფთა ბინა. აქვს მეხუთე ოთახი, ორი დიდი აივანი, ტელეფონი, სარდაფი. ტელ.: 96-42-06. იკითხეთ კახა.

■ 3-ოთახიანი ბინა ვაჟა-ფშაველას მე-2 კვ. 9-სართულიანი სახლის მე-5 სართულზე. გარემონტებული, ტელეფონით. ფასი შეთანხმებით. ტელ.: 95-26-51; 96-30-54.

■ 5-ოთახიანი ბინა (34+33+18+16+10) საერთო ფართი 190 კვ.მ., ჭერის სიმაღლე 4 მ. სანკტ-პეტერბურგის (ყოფილი ლენინგრადის) ქ. №9-ში. 3-სართულიანი სახლის ბელეტაჟი (7 კიბე). ორი საძნაურეული, ორი აბაზანა, ორი ტუალეტი, ორი ტელეფონი. მანქანის გასაჩერებელი ლოჯის ფანჯრებთან (ეზო იკეტება) აქვს ბევრი სათავსოები. და ცალკე პატარა ეზო (ე.წ. ალკოვი)
ტელ.: 96-30-68; იკითხეთ სერგო.

■ საოფისე — ალაზანგეგის გამზირზე (ყოფილი [illegible]ლოვის ქ.) 125 კვ.მ.+60 კვ.მ. სარდაფი. ჭერის სიმაღლე 3,8 მ. ფასი შეთანხმებით. დაწვრილებითი [illegible]ნობები ტელეფონით: 39-58-17 დღისით; 96-30-68 საღამოს. იკითხეთ სერგო.

■ ან იცვლება კერძო სახლზე ეზოთი სამოთახიანი, მაღალსერიანი, არასტანდარტული „კუთხის" ბინა დიდი ლოჯიით და გადახურული აივნით. სარდაფით, მანქანის სადგომით დიღმის მასივში. მე-6 კვარტალი, მე-6 კორპუსი, ხუთსართულიანის მე-5 სართულზე. ფასი 37 ათას ხუთასი ლარი. ტელ.: 96-89-13. იკითხეთ ჯიმი.

■ მშენებარე სახლი კურორტ მანგლისში მაიბ წყნეთელის ქუჩაზე (სტალინის ქუჩის პარალელური ქუჩა) ტყეხთან ახლოს. ეზოს ფართია 700 კვ.მ. ხეხილიანი. ტელ.: 73-59-26; 73-02-69. იკითხეთ ნინო ან ანზორი.

■ დიდუბეში (ყოფილი ტელმანის ქუჩაზე) ერთოთახიანი, მაღალსერიანი, არასტანდარტული ბინა ლოჯიით, აივნით, ბუხრით, ტელეფონით, მე-3 სართულზე საერთო ფართი 50 კვ.მ. ფასი 23 000 ლარი. ტელ.: 35-05-30 (ილია).

■ ქალაქის ცენტრში მთაწმიდაზე ორსართულიანი სახლის მეორე სართულზე სამოთახიანი იზოლირებული არასტანდარტული ბინა დიდი ფანჯრებით, მანსარდით. აქვს ორი შესასვლელი. საკუთარი სადაბრაზო, ტელეფონი, აივანი, ახალი გარემონტებული ვანა-ტუალეტი, კეთილმოწყობილი სამზარეულო, აქვს ორი ბუხარი. ფასი შეთანხმებით. ტელ.: 99-87-30 ან 23-58-02. იკითხეთ დიტო.

სასტუმრო მეტეხი პალასი

ლუდის ბარი „გაუმარჯოს"

ვიწვევთ 30 მარტს

ᲗᲑᲘᲚᲘᲡᲘᲡ ᲕᲘᲜᲐᲡ-ᲓᲐᲠᲗᲘᲡᲘᲡ ᲓᲘᲐ ᲩᲐᲛᲞᲘᲝᲜᲐᲢᲨᲘ ᲛᲝᲜᲐᲬᲘᲚᲔᲝᲑᲘᲡ ᲛᲘᲡᲐᲦᲔᲑᲐᲓ

ტელევიზიის დასაწყისი 19.00
[illegible] შემდგარი გუნდის წინასწარი რეგისტრაცია შეგიძლიათ სასტუმროს „მარკო პოლოს" ტურიზმის ოფისში. [illegible] 10 ლარი, [illegible] „ალისგლოუნების" ფიფლში. [illegible] ბარი [illegible]
17.00 სთ-დან 23.00 სთ-მდე.

98 58 17; 74 45 56

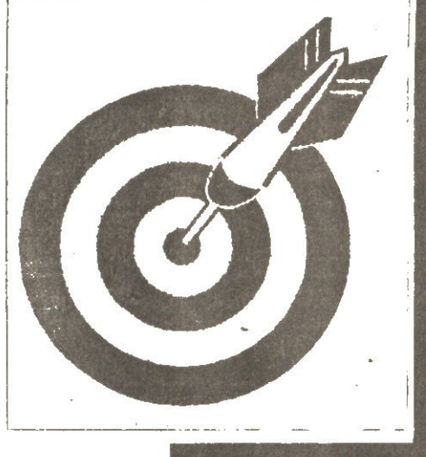

PALACE HOTEL Moscow, Russia
MARCO POLO PRESNJA HOTEL Moscow, Russia
NEVSKI PALACE HOTEL St. Petersburg, Russia
BACHAT PALACE HOTEL Almaty, Kazakhstan
METECHI PALACE HOTEL Tbilisi, Republic of Georgia

MARCO POLO HOTELS & RESORTS
AN AUSTRIAN TOUCH OF EXCELLENCE

იყიდება
ᲥᲐᲕᲭᲐᲕᲐᲫᲘᲡ ᲑᲐᲛᲖᲘᲠᲖᲔ ᲡᲐᲝᲤᲘᲡᲘ.
საერთო ფართი 80 კვ.მ.,
ᲤᲐᲡᲘ 88 000 ᲚᲐᲠᲘ.

ტ: 22-26-15
(ნებისმიერ დროს)
29-32-14 (10-18სთ.)
ᲙᲝᲜᲢᲐᲥᲢᲘ
ყიდვა-გაყიდვა-გაქირავება
მისამართი:
ᲞᲔᲢᲠᲘᲐᲨᲕᲘᲚᲘᲡ ᲥᲣᲩᲐ 16
(ᲒᲔᲠᲛᲐᲜᲣᲚᲘ ᲡᲙᲝᲚᲘᲡ ᲞᲘᲠᲓᲐᲞᲘᲠ)

იყიდება
ᲕᲔᲠᲐᲖᲔ
2-ᲡᲐᲠᲗᲣᲚᲘᲐᲜᲘ ᲡᲐᲮᲚᲘ
საერთო ფართი 600 კვ.მ.
22 ოთახითა და 6 ტელეფონით.
საკუთარი ეზოთი (120 კვ.მ.)
ფასი 480 000 ლარი.

იყიდება
ᲕᲐᲙᲔᲨᲘ
საკუთარი სახლი
(საერთო ფართი 160 კვ.მ.)
ეზოთი (400 კვ.მ.)
ავტოფარეხით.
ᲤᲐᲡᲘ 87000 ᲚᲐᲠᲘ.

იყიდება
ᲕᲐᲙᲔᲨᲘ
2 ერთოთახიანი ბინა
საერთო ფართი 150 კვ.მ.
(სარემონტო).
ᲤᲐᲡᲘ 87 500 ᲚᲐᲠᲘ

იყიდება
ᲕᲐᲙᲔᲨᲘ
2-ᲝᲗᲐᲮᲘᲐᲜᲘ ᲑᲘᲜᲐ.
თანამედროვე ლამაზი
რემონტით.
ᲤᲐᲡᲘ 62 000 ᲚᲐᲠᲘ.

იყიდება
3-ᲝᲗᲐᲮᲘᲐᲜᲘ ᲑᲘᲜᲐ
უახლესი რემონტით.
ფასი 87 500 ლარი.

იყიდება ᲕᲐᲙᲔᲨᲘ კარგი
4-ᲝᲗᲐᲮᲘᲐᲜᲘ ᲑᲘᲜᲐ
კარგ სართულზე.
ფასი 99 000 ლარი.

ᲘᲧᲘᲓᲔᲑᲐ
თბილისის კოლორიტულ, უბანში
ᲠᲔᲡᲢᲝᲠᲐᲜᲘ ᲛᲣᲨᲐ ᲛᲓᲒᲝᲛᲐᲠᲔᲝᲑᲐᲨᲘ.
ფასი 90 000 ლარი.

იყიდება
ᲥᲐᲗᲛᲘᲡ ᲑᲐᲠᲙᲚᲔᲑᲘ
ჩრ.ოსეთის რესპ. — ალანია
ქ.ვლადიკავკაზი
კარცინსკის გზატკეცილი 7,
I სართული
ტელ.: 867 22 3 84 99;
3 03 02;

ᲕᲐᲥᲘᲠᲐᲕᲔᲑᲘ

■ 2-ოთახიან ტელეფონიან ბინას მეტრო „დელისთან", ფსიქიატრიული საავადმყოფოს უკან ასათიანის ქუჩაზე, 8-სართულიანი სახლის პირველ სართულზე. ტელ.: 39-76-54 ან 36-75-37. იკითხეთ ნანა. ფასი შეთანხმებით.

■ ოროთახიან ბინას სათავსოებით, გარაჟით, საერთო ფართი 37 კვ.მ. დაწვრილებითი ცნობებისთვის დარეკეთ ტელ.: 93-50-61. 19 საათის შემდეგ, იკითხეთ ნატო ან 99-04-92 იკითხეთ ელიკო.

■ ოროთახიან ბინას მიცკევიჩის ქუჩაზე. ტელ.: 38-73-94.

■ ორ იზოლირებულ ოთახს "მიცკევიჩის ქუჩაზე. ტელ.: 38-73-94.

■ ვარანცოვზე 2-ოთახიან ბინას ტელეფონით, აივნით. ტელევიზორითა და მაცივრით. ფასი 100 ლარი. ტელ.: 39-61-57 ან 95-81-72. რუსიკო.

■ 2, 3, 4-ოთახიან ბინებს ვერასა და საბურთალოზე. ტელ.: 38-01-11.

■ ერთოთახიან ბინას ლოჯით, ტელეფონით, მეტრო „ელექტროდეპოსთან". ფასი შეთანხმებით. ტელ.: 39-11-48; 39-43-60 (თამრიკო), ან 37-49-44 (ფეხია).

■ იზოლირებულ ოთახს ვაკეში, ყველანაირი დამხმარე სათავსოთი. ფასი შეთანხმებით
ტელ.: 29-39-56.

■ კერძო სახლის პირველ სართულს ქალაქის ცენტრში, 3 ოთახით, ლოჯიით, ველა სათავსოთი, ცხელი წყლითა და გათბობით — სოლიდური ოფისისათვის. ფართი 90 კვ.მ., ტელ.: 93-26-96. ალეკო.

■ ოროთახიან იზოლირებულ, არასტანდარტულ ბინას, ლოჯით, აივნით, ტელეფონით, მეტრო მარჯანიშვილთან ახლოს. ტელ.: 93-49-81.

■ ოროთახიან იზოლირებულ ბინას, რემონტით, ყველა საჭირო ავეჯით. სისტემატურად არის სინათლე და წყალი აქვს ბინაში (40 კვ.მ.). ტელეფონი. მე-7 სართულზე. ფასი 200 ლარი (დიდუბეში, წერეთელზე გამოფენის წინ). ტელ.: 34-35-29 (მარინა).

■ ვერაზე პეტრიაშვილის ქ. №3-ში 3-ოთახიან ბინაში ორ ოთახს. ტელ.: 22-11-65. იკითხეთ ნანა. ოჯახზე, უფროს სტუდენტებზე.

■ ერთოთახიან ბინას ვერაზე, ფილარმონიასთან ქალისთვის. ტელ.: 99-67-76.

■ კერძო სახლს მარგიანის ქ. №23 (ნუცუბიძის ქუჩის პარალელური ქუჩა — მხატვრების უბანში) გარაჟით, ცივი წყლის ერთტონიანი რეზერვუარით და ცხელი წყლის გამაცხელებელი ქვაბით. ფასი შეთანხმებით. ტელ.: 37-67-85, 37-53-27.

■ ჩეხურ სამოთახიან კუთხის ბინას მე-10 სართულზე, დიდუბის პანთეონის პირდაპირ. ფასი შეთანხმებით. ტელ.: 37-67-85, 37-53-27.

■ ოროთახიან ბინას აივნით ნუცუბიძის მესამე მიკრორაიონის მესამე კვარტალში, მეშვიდე კორპუსი (ყოფილი საბურთალოს რაიკომთან).
ტელ.: 36-46-47; 23-41-02.

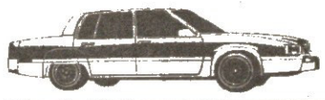

ᲐᲕᲢᲝᲛᲝᲑᲘᲚᲘ

■ ვეიდი მსუბუქ ავტომანქანას „მერსედეს ბენცი" — 200, ბენზინზე, 1983 წლის, ძალიან კარგ მდგომარეობაში. ტელეფონი: 39-47-96, მისამართი: ნუცუბიძის 77 ბ, მესამე სართული, ბინა 67.

■ ვეიდი გარაჟს, გადაადგილება შეიძლება. ფასი 1250 ლარი. ტელ.: 32-82-77.

■ ვეიდი „BMV-316"-ის ოთხცილინდრიან მოტორს კარბურატორზე. ტელ.: 37-66-41 (6-სთ-ის შემდეგ), იკითხეთ დათო.

■ ვეიდი ავტომანქანა BMV-325-ს, ექვსცილინდრიან პრისკზე, ABS-ის მუხრუჭით, ლუკით. ვერცხლისფერი. 1986 წლის გამოშვება. ტელ.: 37-66-41 (6 საათის შემდეგ), იკითხეთ დათო.

■ ვეიდი ბოსკვიჩს „რენო" 1991 წელს გამოშვებული, ფერი „ნარვა" კარგ მდგომარეობაში. ფასი 2800 ლარი. ტელ.: 72-15-18. დავითი.

■ ვეიდი ავტომობილს „ზაპოროჟეცი" „ზაზ-9687", 1987 წელს გამოშვებული. მუშა მდგომარეობაში. საწყისი ფასი 500 ლარი.
ტელ.: 98-75-21 (11-დან 14 საათამდე).

■ ვეიდი ფიატის ფირმის, თურქეთში გამოშვებულ 6 თვის მანქანას ძალიან კარგ მდგომარეობაში. ტელ.: 95-95-73 (მარიკა, ვალიკო).

■ ვეიდი 6 ტონიან ბენზინმზიდს. ტელეფონი: 35-21-40. სამუშაო დღეებში დარეკეთ 7 საათის შემდეგ. იკითხეთ ირაკლი.

■ ვეიდი პრესტიჟულ ამერიკულ მანქანას „ფორდ-მერკური-მონარჩი". საწყისი ფასი 5000 ლარი. ტელ.: 34-72-36.

■ ვეიდი მანქანის კონდენციონერს, იაპონური, „ხიტაჩი". ფასი 200 ლარი.
ტელეფონი: 93-11-51 მარინა

■ ვეიდი „ოპელ-სენატორს" 1986 წლის გამოშვება, ყავისფერი პერლამატრი, კარგ მდგომარეობაში, ლუკით, ფასი 4000 ლარი.
ტელეფონი: 39-54-14 (ქეთინო).

ᲕᲒᲕᲚᲘ

■ 2-ოთახიან ბინას (ბელინსკის ქ.), 30 000 ბოთლ შამპანურში. ნუგზარ მაისურაძე.

■ ვაჟა-ფშაველაზე ორ გარემონტებულ ბინას — ერთი ოროთახიანი, მეორე — ოთახნახევრიანი, 4 ან 3-ოთახიან ერთ ბინაზე. ტელეფონი: 39-56-93.

■ ერთოთახიან ბინას ამოშენებული ლოჯით 9-სართულიანი სახლის მე-9 სართულზე. ვარკეთილის ზემო პლატოდან (მეტრო ვარკეთილლიდან ერთ კილომეტრში) ვაჟა-ფშაველას IV, III, VI კვარტალში ან ნუცუბიძის პლატოზე. ტელ.: 31-14-58, 73-02-69, 73-59-26. ნინო.

■ სამ ოთახიან ასობნაკს სამ ან მეტ ფართზე, რომელიც მდებარეობს ჯავახეთის ქუჩაზე №6-ში, ბინა 30, მეტრო ვარკეთილიდან ხელმარცხნივ, ზემოთ 77 მეტრი.
ელსმენი: 73-02-69, 73-59-26, 98-98-08.

■ ტიპიური პროექტის ერთოთახიან ბინას მაღალ ბელეტაჟზე „კავკასიის ბირჟის" პირდაპირ, ასევე ტიპიური პროექტის ერთოთახიან ბინაზე მეტრო „დელისის" მიდამოებში თანხის დამატებით. პირველ და ბოლო სართულებს ნუ შემოგვთავაზებთ.
ტელ.: 38-18-06 31-76-07.

იყიდება
ᲫᲔᲮᲕᲘ, ᲨᲐᲨᲮᲘ, ᲞᲐᲨᲢᲔᲢᲘ
ჩრ.ოსეთის რესპ. — ალანია
ქ.ვლადიკავკაზი
კარცინსკის გზატკეცილი 7,
I სართული
ტელ.: 867 22 3 84 99;
3 03 02;

ᲡᲮᲕᲐᲓᲐᲡᲮᲕᲐ

■ ვეიდი სასწრაფოდ ძველებურ ბუფეტს [illegible]ლურ მდგომარეობაში. ფასი შეთანხმებით. ტელ.: 22-08-11, 98-29-41.

■ ვეიდი ქართული, აჭარული და ფარაცის სოკოიანი კაბებს, საკერავ მანქანა „ზინგერს". ფასი შეთანხმებით. ტელ.: 96-31-74, ალინა.

■ ვეიდი საკერავ მანქანა „ზინგერს". ფასი შეთანხმებით. ტელ.: 98-40-11 ან 78-12-83, იკითხეთ ბაბული.

■ ვეიდი წულაქვეშა საცურაო აკვალანგს სახელი. ფასი შეთანხმებით. ტელ.: 98-40-11 ან 78-12-83, იკითხეთ ბაბული.

■ ვეიდი ელექტროჭურას და „სეკრეტერს". ტელ.: 38-73-94.

■ ვეიდი ჩეხური წარმოების წიგნის თაროებს. [illegible] ცალის ფასი 30 ლარი. ტელ.: 29-39-80 (საღამოს საათებში).

■ ვეიდი ახალ დენის სამფაზიან, 4 კვტ-იან [illegible] ტორს, რუსეთის გამოშვება. ტელ.: 37-52-78.

■ ვეიდი ხის დამამუშავებელ ჩარხს, დამზადებული ჭარხნული წესით. ფასი 250 ლარი; სტერეო [illegible] ნიტოფონს თავისი გამაძლიერებლებით. ფასი 10[illegible] ლარი; სურათის საბეჭდ აპარატს. ფასი 60 [illegible]. ტელ.: 67-33-60 იკითხეთ ლამარა ან [illegible] 99-65-71 იკითხეთ მედიკო.

■ ვეიდი გერმანულ პიანინოს. ფასი შეთანხმებ[illegible]. ტელ.: 61-58-57. იკითხეთ ნინო.

■ ვამზადებ პიტერორენტებს ისტორიაში 4 თვეში [illegible]ლი კურსის ფასი 50 ლარი. ტელ.: 30-33-96, 22-44-16.

■ ვასწავლი ფრანგულ ენას. ტელ.: 30-16-82, 22-44-16.

■ ვასწავლი ინგლისურ ენას. ტელ.: 30-33-96.

■ ქ.თბილისის მცენარეთა დაცვის საქალაქო საფუძ[illegible]რი ორგანიზაციებს და კერძო პირებს სთავაზობ[illegible] შემდეგი სახის სამუშაოებს: ხეხილის, ვენახის [illegible] სხვლა, ხმელი და ავადმყოფი ხეების მოჭრა [illegible]ების გარშემო შემობარვა, შეთეთრება, [illegible]ლა და საბაღე-სამოსტნე ნაკვეთებში ყველ[illegible] ხის სამუშაოს აგროტექნიკური სამუშაოებ[illegible]სის დაცვით. მისამართი: ქ.თბილისი, ჭიაურ[illegible] №6, სანერგე მეურნეობის ტერიტორიაზე. [illegible]ვთა რესპუბლიკური საავადმყოფოს პირ[illegible]
ტელ.: 51-84-13.

■ ვეიდი ფინურ საძინებელს „ტავასტია" (7 [illegible] ჩუქურთმებით, ღია ყავისფერი. ტელ.: 96-33-[illegible].

■ ვამზადებ მსურველებს ინგლისურ ენაში (ბ[illegible] მისვლითაც). ტელ.: 30-33-51.

■ ვეიდი კომპიუტერის კლავიატურას „ელექტრონიკა ᲑᲚ 0010-01" თავისი დისფლეით და [illegible] ბლოკებით. ფასი 120 დოლარი ან მისი შეცვ[illegible] ლარები. მსურველებმა დარეკონ: 73-59-26, 73-02-69. იკითხეთ ნინო ან ანზორი.

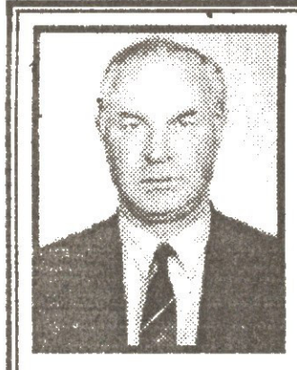

ᲒᲐᲮᲡᲝᲜᲔᲑᲐ

ყველაფერი სუფრიდან დაიწყო. აღარ მახსოვს, ვინ და რამდენი ვიყავით კუმისში, ჩვენი საერთო მეგობრის ბაღში. გაზაფხული იყო და გვიზაროდა, კონკრეტულად რა, დღესაც არ ვიცი, ალბათ, ზამთარს რომ თავი დავაღწიეთ. ის, [illegible] რომ ვიყავით და გვსიამოვნებდა ისიც... სუფრას გადაფუძფუფულებული ნამცხვარი ამშვენებდა წარწერით „ბოროტო", [illegible] ავტორიც მე ვიყავი. შენ ეს სახელი იიტაცა და უმოკლეს ხანში ბომბორა ბამბურად აქციე. მერე ჩემი ნამდვილი სახ[illegible] თითქმის ყველას გადავიწყდა — ბამბურა და ბამბურა, მეძახდა დიდი და პატარა.

ჩვენი მეგობრობა შვიდი წელი გაგრძელდა. საკმაოდ უცნაურადაც წარიმართა. ზოგჯერ კვირეების მანძილზე, თქვენ [illegible] მხოლოდ ტელეფონით ვეხმიანებოდით ერთმანეთს. გასაჭირი ჩვენს დროში რა გასაკვირია და, დაბარებულივით გამომეცხ[illegible] ბოდი, წუხელ სიზმარში გნახე, შენს თავს რაღაც ხდებაო... მეც მეტი რა მინდოდა, ვიყავი კმაყოფილი და ბედნიერი, რომ [illegible] ფიქრობდა, ფიროიქობდა ჩემზე და ეს იყავი შენ, მართალი, უღალატო მეგობარი, მუდამ მოუცლელი და მაინც მზრუნველი.

შენ ჩემი ყველაზე დიდი ტკივილიც იცოდი. წუხდი და ალბათ, ამიტომაც დამაჩოქე ანჩისხატის წინ და [illegible] გამამეორებინე, მაიძულე, ისევ ჩემს გამო მაიძულე, მეთქვა, რომ აღარასოდეს არ ვიფიქრებდი, აღარ დავბრუნდებ[illegible] წარსულში, რომელიც ტკივილად მაწვა, შენ კი არ გემეტებოდი ტკივილისთვის, ნაღდი მეგობარი იყავი და იმიტომ.

უცნაური სატელეფონო ზარებიც იცოდი, გამორჩეული: „ბამბურ, ყოჩივარდების ამოსვლას გიღიოცავ", ან [illegible] „ზამთრის პირველი თოვლის მოსვლა მომილოცნია"-ო. ნეტა ყველა მამაკაცს თუ შეუძლია, ცივი ზამთრის ნისლიან [illegible] ოქროსფრად უქციოს, გაზაფხულის სურნელით აუვსოს მიდამო მეგობარს, ქალს და მარტოსულობის მტანჯველი განცდა უკვალოდ გაუქროს, გაათბოს. ასე მზიანი [illegible] ჭეშმარიტ მეგობარსა და მეგობრობას შეუძლია.

ალბათ, პირველად შენს ცხოვრებაში ჩაიდინე ღალატი და წახვედი, წახვედი სამუდამოდ და არ იფიქრე იმაზე, თუ რა სიცარიელე გაჩინე სულში. [illegible] ველარასოდეს განახავ, ველარ გავიგონებ შენს ხმას... მაგრამ არა, მე მაინც გიგულებრები, შემოგჩივი, რჩევას გთხოვ და შენც მეხმიანები.

მე მეტი არაფერი დამრჩენია გარდა იმისა, რომ ველოცულობ შენთვის, გინთებ სანთლებს და შენს საფლავზე გაზაფხულზე აუცილებლად დავრგავ ალ[illegible] [illegible]ეთქებულ ბროწეულის ბუჩქს, რომლის ფოთოლთა ჩუმი შრიალი გეტყვის ჩემს უთქმელ სათქმელს.

დღესაც ცოცხალი ყვავილებით მოგილოცავთ დაბადების დღეს, ჩემნო ჯიმი!

„ᲑᲝᲠᲝᲢᲝᲠᲝ"

ᲙᲠᲝᲡᲕᲝᲠᲓᲘ

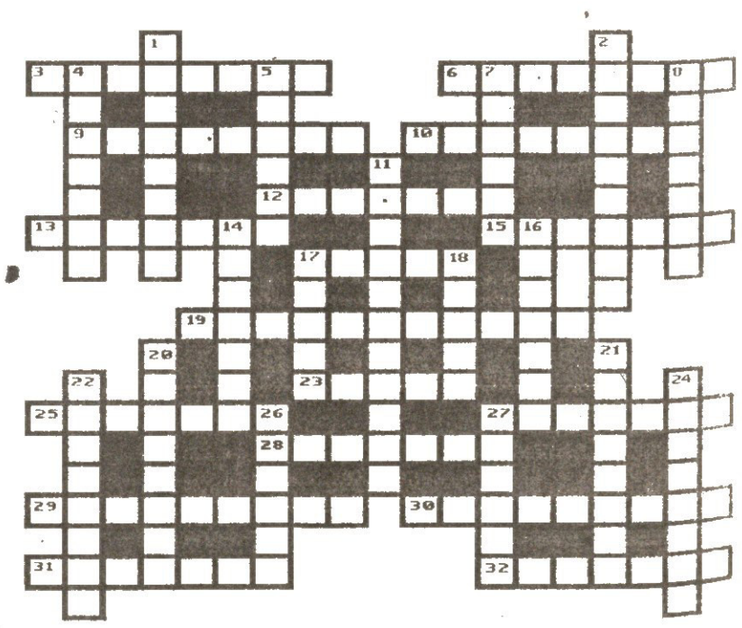

ᲗᲐᲠᲐᲖᲣᲚᲐᲓ: 3. ინფექციური დაავადება. 6. ცვალებადობა. 9. სიმწიფის მოწმობა. 10. სმენადობა შენობაში. 12. ლითონის ან ხის ჩონჩხი რაიმე ნაგებობისთვის. 13. მუსიკალური ბგერის შემოკლება. 15. ავშირი. 17. იაპონური ფირმა. 19. დოკუმენტის დამტკიცება პარლამენტის მიერ. 23. დროშა. 25. ციებ-ცხელება. 27. ქალის თავსაბურავი ძველად. 28. ქიმიური ელემენტი. 29. საკუთარი წარწერა რაიმე ნივთზე. 30. ტკივილის შეგრძნების გავრცელება. 31. ინგლისის სახელწოდება ძველად. 32. შტატი აშშ-ში.

ᲨᲕᲔᲣᲚᲐᲓ: 1. ამაღლებული, მგზნებარე ტონი. 2. ზღვის სიღრმის გამოსაკვლევი აპარატი. 4. მინერალი, სასუქი. 5. მარცხი. 7.თირკმლების მიერ შარდის გამოყოფის სრული შეწყვეტ