სპორტიელი

სპორტული გაზეთი | ოთხშაბათი 15 ოქტომბერი 2003 №195 (1966) | ფასი 50 თეთრი

RUGBY WORLD CUP 2003

ავსტრალია 10 ოქტომბერი – 22 ნოემბერი

საქართველომ უკან მოიხედა, წინ სამოა ელის

ინგლისმა ჯერ გაგვანადგურა, მერე კი დაგვიყვავა, მაგარი ბიჭები ყოფილხართო. ბორჯღალოსნები მთელი ცხოვრება ვერ დაივიწყებენ ბრიტებთან რკენას, თუმც ახლა სხვა რამეზე ფიქრის დროა. მსოფლიოს თასის დინება მათ სხვა მეტოქისკენ მიაქანებს — კვირას ქვემძლავრ სამოასთან ჯახის ჯერია.

ქართველებს რაგბიში გაწაფულ პოლინეზიელთა ძლევის არცთუ დიდი შანსი აქვთ, თუმც ოპტიმისტურად განწყობის კარგი საფუძველი არსებობს — ვარჯიში დაიწყო ბორჯღალოსანთა კაპიტანმა ილო ზედგინიძემ. ილოს ნაოპერაციევი შუბლი მოსალოდნელზე სწრაფად მოუშუშდა და მისი ღონე და გონება სწორედაც აუცილებელია ქართველებისთვის.

სამოა მსოფლიოს თასის ყველაზე მძიმე გუნდია და ქართველ მორკინალებს ინგლისთან აკრეფილმა გამოცდილებამ საჭირო სამსახური უნდა გაუწიოს. თანაც ზორბა ფორვარდებთან ერთად სამოელებს ჩაუქი მორბენლებიც იაფად ჰყავთ, ასე რომ, ჩვენს უკანა ხაზსაც, იცოცხლეთ, მოუწევს მუშაობა.

ოპტიმიზმს არ სესხულობს საქართველოს ნაკრების „უკანა“ ნახევარის მასწავლებელი პატრიკ ფორი, ვისთან მოკლე ინტერვიუსაც მეთორმეტე გვერდზე გთავაზობთ

ეროვნული ნაკრების ლიდერი

ბორჯღალოსანთა კაპიტან ილო ზედგინიძეს გართობისთვის აღარ სცალია, ვარჯიშს შეუდგა

თუ არ ვისწავლეთ, ისევ ვიწვალებთ!

...რუსეთთან მოგების ერთადერთი შანსი ჩვენი ფეხბურთელების ინდივიდუალური ოსტატობა იყო.

...ტაქტიკური განსწავლულობით კი რუსებს ჩამოვრჩით. რაც აქამდე ბევრჯერ მითქვამს, იგივეს გავიმეორებ:

ნაკრებს უცხოელი მწვრთნელი სჭირდება

...საქართველოში 11-15 ფეხბურთელი ყოველთვის მოიძებნება და გამოცდილი უცხოელი მათგან კარგი გუნდის გაკეთებას შეძლებს. როცა მწვრთნელს გუნდის მომზადების გეგმა ექნება და საქმეს მიზანმიმართულად წარმართავს, საქართველოს ნაკრებს ყველა სერიოზულ მეტოქედ ჩათვლის.

ინტერვიუ მიხეილ ყაველაშვილთან იხილეთ მესამე გვერდზე

ბერმინგჰემში ალფაი ჩამოასრჩვეს

ჯგუფური ჩხუბი სტამბოლში ბექემის დედის გინებით

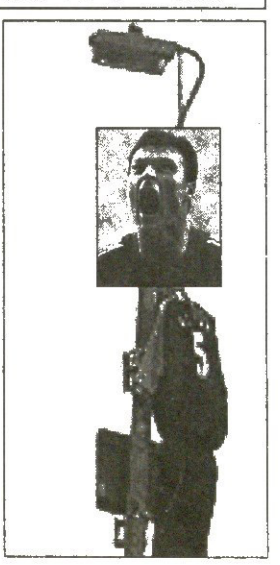

იხილეთ მეექვსე გვერდი

ჰოდა, ჩემო იმანო...

ქუთაისში ტორპედოს ბრაზილიელი მწვრთნელები ჩაუყვანეს

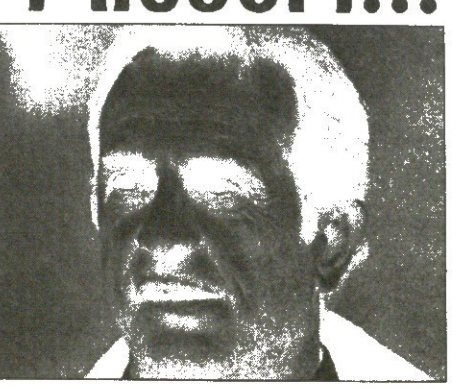

სახელი? არ ვიცით, ჩემო ბატონო

იხილეთ მეორე გვერდი

განელი ფორვარდი ნანა ეშონი როგორც იქნა, თბილისის „ლოკომოტივში" დაბრუნდა – სავიზო პრობლემების გამო გაუჯანჯლდა საქართველოში ჩამოსვლა. ნანა წინა სეზონის მეორე ეტაპისთვის ჩაირიცხა „ლოკომოტივში" ლუის ცაჯარიასის ძალისხმევით, თუმც თავი დიდად არ გამოუჩენია. რჯინიგზელთა მაშინდელი მწვრთნელი ცაჯარიასი კი ამბობდა, განელს დრო სჭირდება, რათა გაიხსნასო.

ახლა ნანა „ლოკომოტივის" ახალი მწვრთნელის ხელშია და უინტერესო ნამდვილად არაა, თუ როგორ გამოადგებიან რჯინიგზა და ნანა ერთმანეთს.

ნანა ეშონს გუშინ ნავარჯიშევს გამოველაპარაკეთ

კმაყოფილი ვარ, ეს იყო მხოლოდ ერთხელ

— განაში ქალაქ კუმასში ვცხოვრობ. ის თბილისზე დიდი ქალაქია, განაში სიდიდით მეორე. ცხოვრება იქაც რთულია. მამაჩემს ბევრი ფული არ ჰქონდა და მეც ამიტომ გადავწყვიტე ფეხბურთელობა.

— რამდენია საშუალო ხელფასი განაში?

— თვეში 50 დოლარი იქ ნორმალურ ჯამაგირად ითვლება.

— „ლოკომოტივამდე" „უდინეზეში" და „დორტმუნდშიც" იყავი, თუმც ვერც იტალიაში და ვერც გერმანიაში ვერ მოიკიდე ფეხი. „ლოკომოტივში" ყოფნით კმაყოფილი ხარ?

— „ლოკომოტივის" პირობებით კმაყოფილი ვარ. ისედაც ყველაფერი კარგადაა. მხოლოდ ერთხელ იყო, ქუჩაში რომ დამაყარეს — ფული და მობილური წამართვეს.

— განაში როგორაა საქმე კრიმინალური სიტუაციის მხრივ?

— თითქმის ივივე სიტუაციაა.

— „ლოკომოტივს" გვიან შეუერთდი — როგორ ფორმაში ხარ?

— ბევრს არა, მაგრამ ცოტ-ცოტას კი ვვარჯიშობდი ჩემთვის. ჯერ მზად ნამდვილად არ ვარ, მაგრამ თანდათან შევალ ფორმაში.

— ახლანდელ „ლოკომოტივზე" რა იცი?

— ჯერ არაფერი, უბრალოდ ძალიან ბევრი ახალი სახე დამხვდა.

— რამდენ ხანს აპირებ „ლოკომოტივში" დარჩენას?

— ოთხი თვე აქ უნდა ვიყო, მერე კი ვნახოთ. განაში დაბრუნების სურვილი ნამდვილად არ მაქვს, ევროპაში მინდა.

— განაში საქართველოს შესახებ ვინმემ რამე თუ იცის?

— საქართველოზე მხოლოდ ის იციან, რომ რუსეთთანაა ახლოს.

— ყველაზე პოპულარული ფეხბურთელი განაში ვინაა?

— აბედი პელე, მერე ტონი იებოა, მოქმედი ფეხბურთელებიდან კი სამუელ კუფური.

დავით თავართქილაძე

ბადრი კვირკელიის ფოტო

განელი ნანა ქართველ მცველებში ისევ დატრიალდება

სამკურნალო გაერთიანება „ლიგა"

„ლიგა"

დახმარება მსოფლიო სტანდარტების დონეზე

სექსოპათოლოგიის კლინიკა

- ერექციის ხარისხის გაუმჯობესება;
- სქესობრივი აქტის გახანგრძლივება;
- წარუმატებლობის მოლოდინის შიშის მოხსნა;
- სექსუალური ცხოვრების აღდგენა შემდეგი დაავადებების ფონზე:
  პროსტატიტი, შაქრიანი დიაბეტი, ტრავმები, ინვალიდობა, გულ-სისხლძარღვთა და ნევროლოგიური დაავადებები.

ანონიმურობა დაცულია **ტელ: 32 21 21**

ვაქცინაციის ცენტრი

- ფართო სპექტრის მომსახურება „ავენტის-პასტერის" ვაქცინებით (საფრანგეთი-ლიონი)
  წინასწარი ჩაწერა ტელეფონით: 32-44-78

სამკურნალო-დიაგნოსტიკური გაერთიანება „ლიგა"
თბილისი 380086, ვაჟა-ფშაველას გამზ. 83/11, ტელ: 32 21 21; 32 21 15

ეროვნული ბიბლიოთეკა

ბადრი კვირკელიის ფოტოები

გელა კიკალეიშვილს შედან ნანიკაშვილმა ბრაზილიელი დაუნიშნა

არ ვიცით, არ ვიცით

ქუთაისში უსახელო ბრაზილიელები ჩავიდნენ

ჩვენშიასეთი ტრადიცია დამკვიდრდა — გუნდს უნიშნავენ მწვრთნელს, რომლის ვინაობაც რატომღაც ბოლო წამამდე უცნობი რჩება. გუშინ საღამოს თბილისში ორი ბრაზილიელი და ერთი რუსი ჩამოფრინდა. მათ აეროპორტში ქუთაისის „ტორპედოს" დირექტორი მურად ქუთათელაძე დახვდა და სტუმრები უმალ ქუთაისისკენ გააქანა. დიახ, „ტორპედოს" ბრაზილიელი გაწვრთნის. მასვე მისი თანამემამულე და გელა კიკალეიშვილი (ამჟამინდელი თავკაცი) დაეხმარებიან. მავანი რუსი ამ გარიგების შუამავალია.

ინკოგნიტო სტუმრების ვინაობა ჩვენთვის გამოცანად რჩება. სხვა ამბების გასაგებად კი „ტორპედოს" ვიცე-პრეზიდენტ შედან ნანიკაშვილს დავუკავშირდით

— ვიცი, რომ ბრაზილიელები დღეს ჩამოვიდნენ საქართველოში. მათ თბილისში ჩვენი წარმომადგენელი დახვდება და ქუთაისში ჩამოიყვანს.

— ახალი მწვრთნელების ვინაობას ვერ გაგიმხელთ?

— სამწუხაროდ, ვერ დაგეხმარებით. რაღაც სახელი კი მითხრეს, მაგრამ არ დამამახსოვრდა. ზვალ ყველაფერი მეცოდინება. მათ შევხვდები და გუნდსაც წარვუდგენ.

— ბრაზილიელების ქუთაისში დარჩენა გადაწყვეტილია?

— დიახ, ყველაფერი შეთანხმებულია.

— კონტრაქტი?

— შეთანხმება უვადოა. ბრაზილიელები გუნდს გაწვრთნიან ოღონდ როდემდე, ამას მოგვიანებით გავარკვევთ.

— გელა კიკალეიშვილს რა ბედი ეწევა?

— ისიც ბრაზილიელებს დაეხმარება.

— ესე იგი, მომავალ ტურში „ბათუმთან" უკვე ბრაზილიელი გაიყვანს გუნდს სათამაშოდ?

— ალბათ არა. ბათუმში გელა უთავკაცებს „ტორპედოს" და უცხოელებიც ამის შემდეგ მოჰკიდებენ საქმეს ხელს. ვფიქრობ, ასე უფრო უკეთესი იქნება.

— ბრაზილიელების გარდა უკრაინელ ანდრი პოროშინსაც ელოდით...

— პოროშინი უკვე ჩვენთანაა. ის უკრაინიდან დაბრუნდა და გუნდთან ერთად ვარჯიშობს. ტრავმა მოიშუშა, მაგრამ ჯერ დრო დასჭირდება ფორმის აღსადგენად.

ძახა შალამბერიძე

ფეხბურთი

ბორის პაიჭაძის სახელობის ეროვნული სტადიონი

პირველი ლიგა

16 ოქტომბერი

მეექვსე ტურის გადადებული მატჩი

ამერი — ჩიხურა

თბილისი — საჩხერე

დასაწყისი 16 საათზე. დასწრება უფასოა

ინგლისი

პრემიერლიგა
გადადებული მატჩი

ბირმინგემი 0:0 ჩელსი

პირველი დივიზიონი
XIV ტური

ძრიუ 2:2 ბრედფორდი
იფსვიჩი 6:1 ბარნლი
მილუოლი 0:1 პრესტონი
უოტფორდი 1:1 უოლსოლი
ვესტ ბრომვიჩი 0:2 შეფილდ იუნ.
ნოტინგემი 2:2 როტერჰემი
კრ. პალასი 1:1 დერბი ქაუნთი
რედინგი 2:1 ჯილინგემი
სანდერლენდი 0:0 კარდიფი
უიგანი 2:1 სტოკი

რუსეთი

თასის 1/8 ფინალი
პირველი მატჩები

ლოკომოტივი (ჩ) 0:0 როსტოვი
ზვეზდა 0:0 სატურნი
ელეცი 1:0 ცსკა
ვეტალურგი (ლ) 1:2 სპარტაკ-ალანია
კამაზი 0:2 ზენიტი
ანჟი 3:1 როტორი
ტერეკი 2:0 ჩერნომორეცი
ამკარი 3:2 ტორპედო-ვეტალურგი
გაზოვიკ-გაზპრომი 0:4 კრილია
დინამო (მ) 5:1 ვოლგარ-გაზპრომი
ლადა 0:0 შალანი
დინამო (ს-პ) 0:4 რუბინი

ჰოლანდია

I დივიზიონი X ტური

დენ ბოსხი 1:0 დორდრეხტი
ტელსტარი 5:1 ეინდჰოვენი

ავსტრია

I დივიზიონი. XIV ტური

აუსტრია (ლ) 1:1 უნტერზიბენბრუნი
ბად ბლაიბერგი 0:4 ტიროლი
კაპფენბერგი 1:0 ლეობენი
ლინცერი 1:1 ლუსტენაუ
ვიორგლი 4:3 რიდი

ნორვეგია

I დივიზიონი. XXVII ტური

ჰამ კამი 1:1 მოსი

თასის 1/2 ფინალი

ტრომსიო 0:3 *ბოდიო გლიმტი*

საქართველო ბურთით და უბურთოთ

ყაველაშვილმა ნახევარ საათში უცხოელი დაინახა

საქართველოს ნაკრები რუსეთში მწვრთნელთა განახლებულმა შტაბმა ათამაშა. მწვრთნელი, ისევე როგორც, ალბანეთთან სასექტემბრო ორი მატჩისას, მერაბ ჟორდანია იყო, თუმც მოსკოვში მას ძველი თანაშემწეები – თემურ ქუცბაია და მიხეილ ყაველაშვილი – არ ახლდნენ.

ქუცბაია მოსკოვში რატომ არ ჩავიდა, ჯერ უცნობია, ყაველაშვილი კი სავიზო პრობლემების გამო დარჩენილა შვეიცარიაში, თუმც რუსეთი – საქართველო თავიდან ბოლომდე უნახავს და ჟორდანიას სასტარტო შემადგენლობაზე აზრი მისთვისაც უკითხავს

ეროვნულ ბიბლიოთ...

ბაბილა ფალავანდიშვილი, ფოტო

— მოსკოვში რომ წავსულიყავი, მაშინ შვეიცარიაში დაბრუნება გამიჭირდებოდა. ამჟამად უგუნდოდ ვარ და სამუშაო ვიზაც, ფაქტობრივად, ვადაგასულია — გვითხრა მიხეილ ყაველაშვილმა, შვეიცარიაში რომ დავუკავშირდით — რომელიმე გუნდში რომ ვირიცხებოდე, მაშინ ვიზის მიღების პრობლემა აღარ მექნებოდა. ჩემი საბუთები ახლა შრომის სამინისტროში მაქვს ჩაბარებული და ვიმედოვნებ, შვეიცარიელები ვიზას გამიგრძელებენ.

— კი მაგრამ, საქართველოს ფეხბურთის ფედერაცია ვერ დაგეხმარა ვიზის გაკეთებაში?

— ფედერაცია ვერაფრით შემეშველებოდა.

— რუსეთ — საქართველოს მატჩი ნახე?

— დიახ, ვნახე.

— მერე, როგორია შთაბეჭდილება?

— იგივე, რაც აქამდე. საქართველოს ნაკრები ინდივიდუალურად სჯობდა მეტოქეს, ეგრძნობოდა პოტენცია, მაგრამ ტაქტიკური განსწავლულობით რუსებს ჩამოვრჩით. რაც აქამდე ბევრჯერ მითქვამს, იგივეს გავიმეორებ, ნაკრებს უცხოელი მწვრთნელი სჭირდება.

— რა პოტენციას ატყობ ჩვენს ნაკრებს?

— იმას, რასაც ნებისმიერი უცხოელი. ჩვენები ინდივიდუალურად არავის ჩამორჩებიან, თუ უკეთესები არ არიან. ქართველი ფეხბურთელების ბურთთან ურთიერთობა ბევრისთვის მისაბაძია, მაგრამ უბურთოდ თამაშისას საქართველოს ნაკრები არაფრის მაქნისი არ არის. ლოგიკურია, რომ ჩვენთან თამაშამდე ყველა გუნდის მწვრთნელი ფრთხილობს, რადგან ქართველი ფეხბურთელები თავიანთ კლუბებში შესაძლებლობებს ბოლომდე წარმოაჩენენ-ხოლმე, ერთად თამაშისას კი არაფერი გამოსდით. ეს იმიტომ, რომ მწვრთნელი გვჭირდება.

— რუსეთთან მარცხის უმთავრეს მიზეზად რას თვლი?

— რუსეთთან მოგების ერთადერთი შანსი ჩვენი ფეხბურთელების ინდივიდუალური ოსტატობა იყო. საწყის ნახევარ საათში ჩვენებმა თავიანთი საუკეთესო თვისება ბოლომდე წარმოაჩინეს, გაშვებული გოლის შემდეგ კი აღარაფერი გამოუვიდათ. როცა ბურთი მეტოქემ აიღო, საქართველოს ნაკრები დაიბნა და რუსეთს დაეჩაგვრინა.

— მატჩამდე მერაბ ჟორდანიას თუ ესაუბრე?

— დიახ, სასტარტო შემადგენლობაზე აზრი მკითხა.

— უცხოელი მწვრთნელის ხელში შეეძლოთ ჩვენებს მოსკოვში მოგება?

— ძნელია ამის თქმა. ერთ-ორ დღეში გუნდს ვერავინ ააწყობს, მით უმეტეს, ჩვენნაირი გამოუცდელი მწვრთნელები. თუმც მჯერა, უცხოელი გუნდის შეკვრას მალე შეძლებს. პრობლემა ისაა, რომ ჩვენი ნაკრები თავისი პოტენციის 40 პროცენტს თუ იყენებს მაშინ, როცა შვეიცარია, რომელსაც ჰაკან იაკინის გარდა გამთამაშებელი არ ჰყავს და მის შემცვლელად გაცილებით სუსტი კაბანასი ითვლება, შესაძლებლობას მაქსიმალურად, ასი პროცენტით წარმოაჩენს. ამიტომაც მიაღწია შვეიცარიამ ასეთ წარმატებას, ჩვენ კი ბოლოში დავრჩით. საქართველოში 11-15 ფეხბურთელი ყოველთვის მოიძებნება და გამოცდილი სპეციალისტი შეძლებს მათგან კარგი გუნდის გაკეთება. როცა მწვრთნელს გუნდის მომზადების გეგმა აქვს და საქმეს მიზანმიმართულად შეასრულებს, საქართველოს ნაკრებს ყველა სერიოზულ მეტოქედ ჩათვლის.

— ვიცით, რომ მწვრთნელის პროფესიის დაუფლებას აპირებ. სწავლას როდის დაიწყებ?

— შესაძლოა, ახლავე, დეკემბერში დავიწყო. შვეიცარიაში არის მწვრთნელთა სპეციალური კურსები, რომელიც წელიწადში ორჯერ, ზამთარ-ზაფხულს ტარდება. ვნახოთ, ვფიქრობ, საქმის დაწყებას აღარ გადავდებ.

— თამაშის გაგრძელებას როდიდან აპირებ?

— ალბათ, ზამთარში... პირველი წრის ბოლომდე რამდენიმე ტური დარჩა, მერე კი, ვიმედოვნებ, ჩემით დაინტერესებული კლუბებიც გამოჩნდებიან. თან ვითამაშებ, თან ვისწავლი. არა მგონია, ხელი შემეშალოს.

ბოგა ინასარიძე

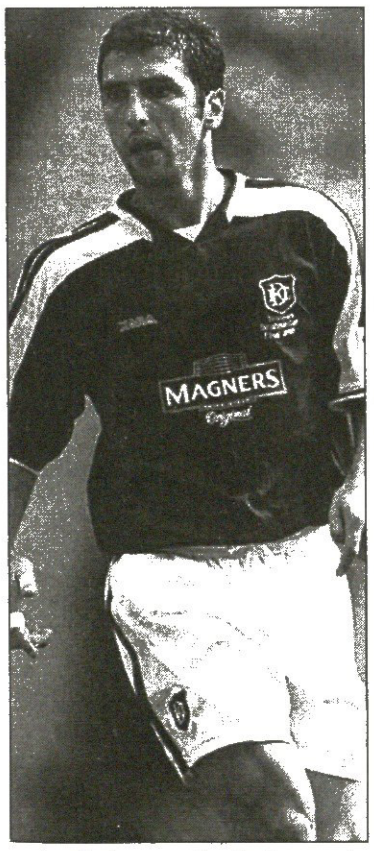

სარუსეთო პერიპეტიები დამთავრდა, მაგრამ გულისტკივილს ბოლო არ უჩანს. საქართველოს ნაკრების დაცვის ხაზი რუსეთთანაც არაერთხელ მოირღვა. არ გვყავდა კახა კალაძე, მაგრამ გვყავდა ზურაბ ხიზანიშვილი — „რეინჯერსის“ მცველი ის იმედი იყო, რომელსაც დაცვა უნდა შეეკრა, მაგრამ ზურა ჯერ 22 წლისაა...

ზურაბ ხიზანიშვილი:

კატასტროფას რა ვუყოთ, თორემ გიგზს რაღაც ეშველება

— ალბათ, ასაკთან ერთად მოდის ის, რომ დაცვის ბურჯი გახდე — რუსეთთან ერთხელაც გამოჩნდა, რომ ნაკრებს დაცვის ხაზის შემდეგ ადგილებელი არ ჰყავდა.

— ერთმა კაცმა, ვინც უნდა იყოს ის, ძნელია თამაშის დროს თანაგუნდელს უკარნახოს, როგორ მოიქცეს კონკრეტულ სიტუაციაში. როცა გუნდი მოედანზე გადის, ყველაფერი ისე უნდა იყოს, როგორც გუნდს სჭირდება. ისე არ ხდება, რომ ყველაფერი თამაშის დროს მოიგონო — გუნდის სიმტკიცე თამაშამდე უნდა მოვიდეს. შუა თამაშში კი ამის გაკეთება ძალიან ძნელია.

— მოდი, კონკრეტულად ვილაპარაკოთ გაშვებულ გოლებზე.

— რუსების პირველი გოლი მართლაც ლამაზი იყო — იმ ეპიზოდში რუსებმა უბრალოდ გვაჯობეს. მეორე გოლის დროს კი ჩვენი კარის სიახლოვეს სამი კაცი იყო უმეთვალყურეოდ — ეროვნული ნაკრებისთვის ეს კატასტროფაა.

— ეს ხომ იმის ბრალი იყო, რომ სტანდარტულის დროს არავინ არ იცოდა სად განლაგებულიყო?

— როცა გოლს გაუშვებ, ლაპარაკი უკვე გვიანია. ისე კი, ყველაფერი მართლაც წინასწარ უნდა იყოს მოფიქრებული.

— წაგების კონკრეტული მიზეზი რა იყო?

— პირველი გოლი ჩვენ გავიტანეთ, მერე 5-10 წუთი მეტოქეს ბურთი დავუმალეთ და პირველი ტაიმი მაინც წავაგეთ. მეორეში ჯამარაული და ცქიტიშვილი გამოგვაკლდნენ, იმის ნახევარი არ ვიყავით, რაც პირველ ტაიმში, რუსები კი უფრო მეტი მონდომებით ათამაშდნენ.

— რეინჯერსულ ამბებზეც ვთქვათ — შოტლანდიის ჩემპიონატის ბოლო ტურში პირველი „ოლდ ფირმი“ ითამაშე — რა შთაბეჭდილება დაგრჩა?

— ჩვენც და „სელტიკიც“ დაღლილები ვიყავით — ჩემპიონთა ლიგის ათენურ მატჩიდან ძალების აღსადგენად დღენახევარი გვქონდა. „სელტიკთან“ ისეთი თამაში წავიდა, ერთი გოლი რომ წყვეტს ყველაფერს. ჯონ ჰართსონმა მარჯვნიდან ჩააწოდა, მე ვარდნაში ხელზე მომხვდა ბურთი და კარში ჩაიჭრა. წავაგეთ, მაგრამ „აიბროქსზე“ მართლაც სასიამოვნო ატმოსფეროში ჩატარდა მატჩი.

— ამ უქმეების შემდეგ ჩემპიონთა ლიგა განახლდება, თქვენი მეტოქე „მანჩესტერ იუნაიტედია“, რას უპირებთ ალექს ფერგიუსონის გუნდს, რომელიც წინა ტურში „შტუტგარტმა“ დაამარცხა?

— „მანჩესტერს“ იმას ვუპირებთ, რასაც ნებისმიერ ჩვენს მეტოქეს. ამ გუნდის მიმართ დიდი სიმპათიით ვარ განწყობილი, მაგრამ უშეცდომო არავინაა — შესაძლოა, მეტოქის ერთმა შეცდომამ გამარჯვება მოგვიტანოს.

— რაიან გიგზი, კრისტიანო რონალდო, რუუდ ვან ნისტელროი — როგორ ფიქრობ, ყველაზე უფრო ვის წინააღმდეგ გაგიჭირდება თამაში?

— ჯერ არ ვიცი, რა პოზიციაზე ვითამაშებ. ისე, გიგზის წინააღმდეგ ძალიან ძნელია თამაში, სისწრაფე, გამოცდილება, ტექნიკა, პასი — მას ყველაფერი აქვს. ერთი სიტყვით, ვინც დაცვის ფლანგზე ითამაშებს, მას დაცვაში ყველაზე დიდი საქმე ექნება გასაკეთებელი. მაგრამ გიგზს რაღაცას მოვუხერხებთ.

დავით თავართქილაძე

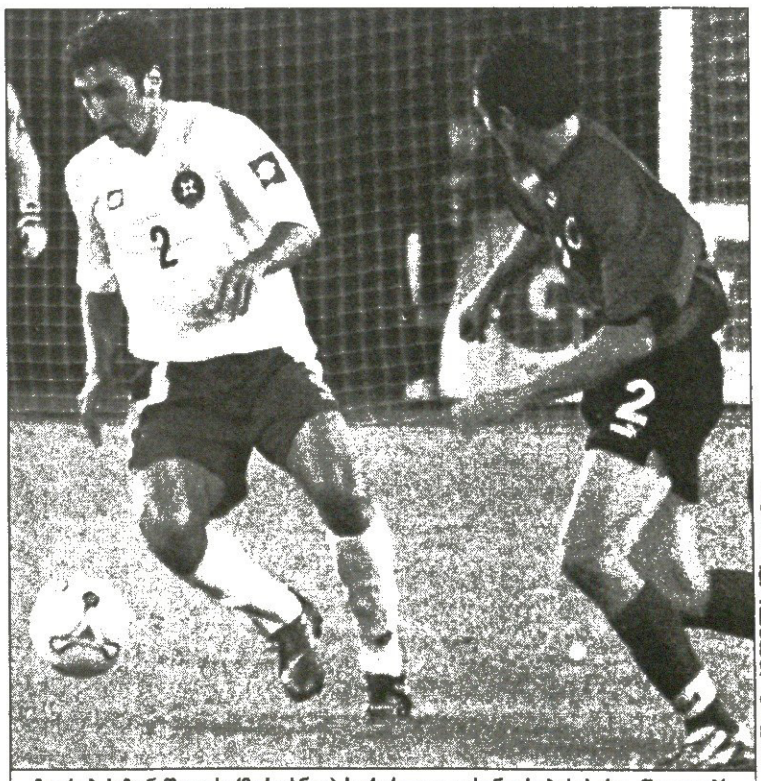

ბაბილა ფალავანდიშვილი, ფოტო

ზურაბ ხიზანიშვილს (მარცხნივ) საქართველოს ნაკრების სახე აშფოთებს

მოსკოვში შექმული საქართველო ევროპული ფეხბურთისთვის უკვე უინტერესოა, სამაგიეროდ, რუსები კარგა ხანს ვერ დაგვივიწყებენ ამ „სიკეთეს“. რუსეთმა საქართველოს 3:1 მოუგო. უფრო დიდი ანგარიშითაც უნდა მოგვეგოო, წერენ რუსული გაზეთები, მაგრამ ამაზე მაინცდამაინც დიდად არც იკლავენ თავს, მთავარია, ევროპისკენ მიმავალი გზიდან არ გადავუხვიეთო...

რუსეთი წერაზეა

უელსიც საქართველო ჰგონია

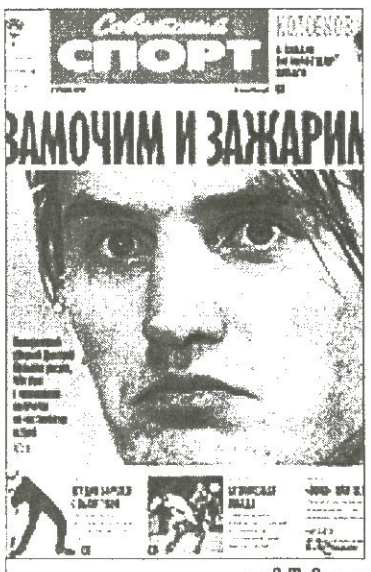

თამაშამდე და თამაშის მერე

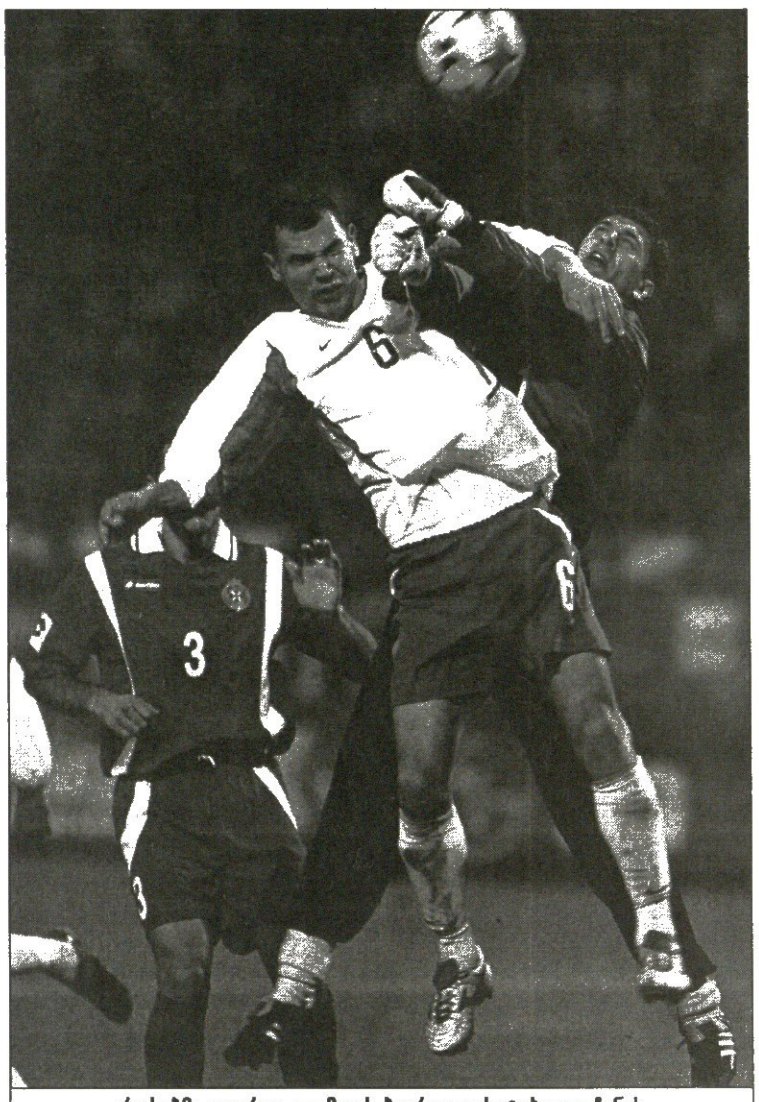

რუსებმა გიორგი ლომაიას ბევრი თავსატეხი გაუჩინეს

„ოღონდ გული ნუ დაგვწყდება იმის გამო, რომ პორტუგალიაში პირდაპირ ვერ მოვხვდით. შკოდერში და თბილისში შერცხვენის გამო პასუხი უნდა გვეგო და ასეც მოხდა. სამაგიეროდ, დრამატული სიუჟეტი — 2003 ისევ გრძელდება. ჩვენი ნაკრები ითამაშებს კიდევ და კიდევ — ნუთუ, ეს ცუდია?“ — წერს „სოვეტსკი სპორტი“.

როგორც ხედავთ, რუსები დიდად არც ნაღელობენ მეორე ადგილზე გასვლას. საქართველოს რომ დავამარცხებთ, ეჭვი არ შეგეპაროთ — მატჩისწინა ბაქიბუქს რუსმა ჟურნალისტებმა მერეც არ მოაკლეს სიტყვა:

„მინისტრები უმნიშვნელო გოლის შემდეგაც კი ძალუმად ეხვეოდნენ ერთმანეთს. ჩვენი გუნდი ჩერკიზოვოს კოხტა სტადიონზე დაფრინავდა და სულაც არ იყო წინააღმდეგი, მსაჯს ნახევარი საათით კიდევ გაეგრძელებინა მატჩი“ — „სოვეტსკი სპორტი“ თავისიანების ქება-დიდებას დაუსრულებლად აგრძელებს — „როგორი ნაკრები გვყავს? „ჭრელი“. მისგან ყველაფერს უნდა ელოდო. არის რესურსი: ონოპკო, ივნაშევიჩი, სმერტინი, ალდონინი, ბულიკინი. ფანტაზია და ორიგინალობა ტიტოვისგან, სიჩოვისგან და იზმაილოვისგანაც გვყოფნის, ისევე, როგორც შაბათის საღამოს პირველ ტაიმში. გვინდოდა ნერვებზე მსუბუქად თამაში და პირიქით მივიღეთ. ვინერვიულეთ, ვიზარმაცეთ და დაუცველებს ვგავდით. აღმოჩნდა, რომ პროპორცია საჭიროა. სმერტინის და ალდონინის არყოფნამ თამაში სახიფათო ტალღაზე აგდო...

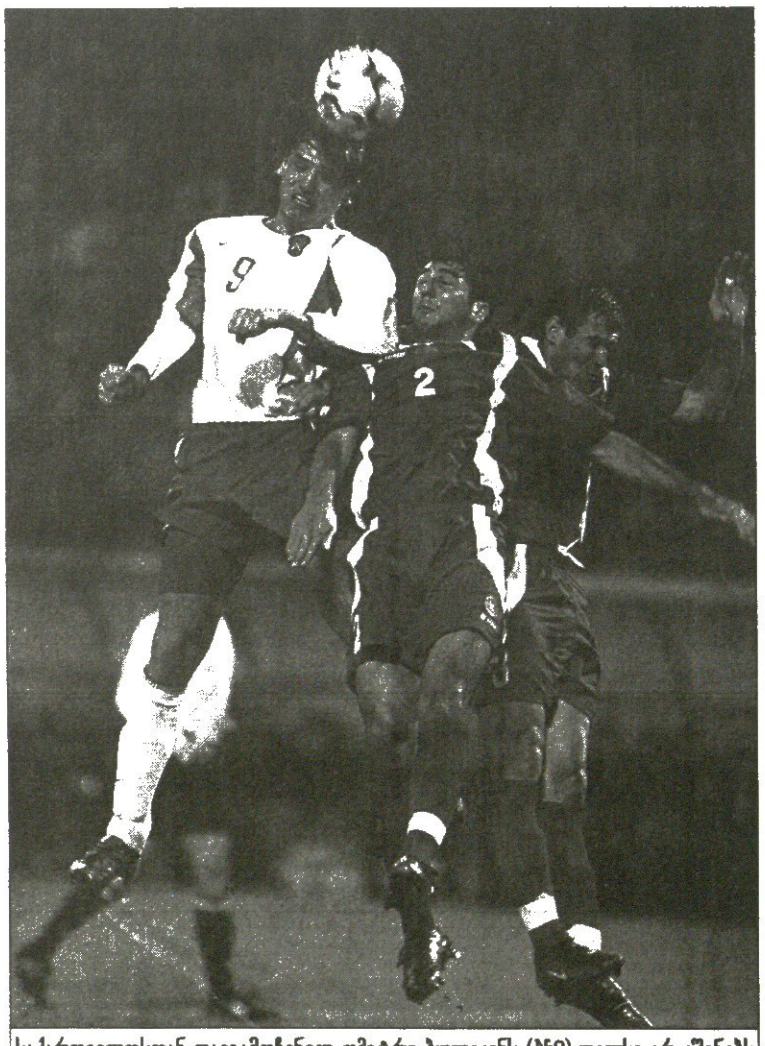

საქართველოსთან თავგამოჩენილ დმიტრი ბულიკინს (№9) უელსი არ აშინებს

...ოღონდ გული ნუ დაგვწყდება. საქართველოსთან თამაშზე ვარსკვლავები მაინც სწორად განლაგდა. მოგვიანებით გამოჩნდა, რომ მოგებას, ფრეს თუ წაგებას ჩვენთვის აზრი არ ჰქონდა. სინამდვილეში კი ყველაფერი ცხოვრებისეულად მოხდა: კარგად წარმოვაჩინეთ საკუთარი თავი კიდევ ერთხელ, კიდევ, თორემ ჯერჯერობით გარკვეული არაფერია. თქვენ კიდევ შეგიძლიათ ჩვენი გახარება“.

„სოვეტსკი სპორტისგან“ საქართველოს ნაკრების კარში გატანილ მესამე გოლის აღწერაზეც ვთქვათ: „ნახეთ ეს ესთეტიური წყვილი? იზმაილოვი — სიჩოვი: ისე „პიჟონურად“ გააკეთეს ყველაფერი, რომ იფიქრებ, ერთმანეთს „ტრუსიკით ემმაკაცებიანო“...

ერთი სიტყვით, რუსეთმა საქართველო მოინელა და... დღეს საქართველო არავის ახსოვს. რუსული პრესის მთავარი თემა უელსია — რუსეთის მეტოქე პლეი ოფში.

„გიორგი იარცევი — უელსის პრინცი“. ასე უწოდა „სპორტ სეგოდნიამ“ რუსეთის ნაკრების თავკაცს. საერთოდ, რუს ჟურნალისტებს ახალი მწვრთნელის გაღმერთება მშვენივრად გამოსდით. გაიხსენეთ, რა აჟიოტაჟი იყო გაზაევის მწვრთნელობისას. მაშინ გაზაევი ყველასთვის ვალერი გეორგევიჩი იყო, ნაკრების მარცხიანი სერიის შემდეგ კი ყველაზე საინტერესო თემა გაზაევის ულვაში გახდა.

ამ მხრივ იარცევი „მომგებიან“ ვითარებაშია, მაგრამ ფეხის გადაბრუნებამ ვინძლო მასაც გაუჩინოს ვიზუალური „პრობლემები“.

„წილისყრა იღბლიანი გამოდგა, მაგრამ არ, უნდა მოვდუნდეთ“ — წერს „სპორტ ექსპრესი“ და იქვე რუსი ფეხბურთელების კომენტარებს აქვეყნებს. მათგან რამდენიმეს ჩვენც შემოგთავაზებთ:

დმიტრი ალენიჩევი: „საწყენია, რომ ქულები სუსტ გუნდებთან დავკარგეთ. ამის გამო ახლა პლეი ოფში თამაში გვიწევს, მაგრამ არაუშავს. უელსის გავლა თავისუფლად შეგვიძლია“.

დმიტრი ბულიკინი: „რა თქმა უნდა, ისეთ გუნდებთან შეხვედრა, რომელსაც ერთადერთი ვარსკვლავი რაიან გიგზი ჰყავს, კარგია. რთული თამაშები გველის, თუმც ამის არ უნდა შეგვეშინდეს“.

ალექსანდრ კერჟაკოვი: „უელსის დარ მეტოქეს ალბათ ვერც ვინატრებდით. კარგი ვარიანტია“.

დმიტრი ლოსკოვი: „გავიცლით თუ არა ამ ეტაპს? აბა, სხვას ვის უნდა მოვუგოთ თუ არა უელსს?“

ეგორ ტიტოვი: „როგორც იქნა, გაგვიმართლა. შანსები თანაბარია“.

ფეხბურთელთა ნაზრევიდან დასკვნები თავად გააკეთეთ. ჩვენ კი რუსული სიხარულის ერთ პატარა ნაწილაკსაც გაგანდობთ, თუმცა თავად რუსები ამას სავარაუდოდ კუდის გამოსაბმელ ამბად უფრო გადააქცევენ: ცნობილმა საბუქმეიკერო კანტორა „უილიამ ჰილმა“ მომავალი ევროპის ჩემპიონატის ფავორიტები „შეაფასა“. რუსები ბულგარეთთან ერთად მეთოთხმეტე-მეთხუთმეტე ადგილზე არიან. და რა უხარიათ რუსებს? რა და მათ შვეიცარია „ჩამოიტოვეს“.

ძახა ზალამბერიძე

სეზონში 15 გოლს გაიტანს?

არ არის ბაშთურქი საჩვენო კაცი

სეზონის დასრულების შემდეგ „ლევერკუზენის“ თურქი ფეხბურთელი ილდირაი ბაშთურქი თავისუფალი აგენტი გახდება. იგი კონტრაქტის გახანგრძლივებას ჯერჯერობით არ აპირებს და მის მომავალს უკვე სხვა კლუბებს უკავშირებენ. მათ შორის „არსენალსა“ და „ლივერპულსაც“ ახსენებენ, თუმცა თურქი, შესაძლოა, გერმანიაში დარჩეს.

ერთ-ერთი ვარიანტი გელზენკირხენის „შალკე“ იყო, მაგრამ „ხუმარების“ სპორტულმა დირექტორმა ეს ამბავი უარყო: „ჩვენ მაღალი კლასის გამთამაშებელი აშკარად გვჭირდება, რომელიც თავდამსხმელებს პასებით მოამარაგებს და თვითონაც სეზონში 15-მდე გოლს გაიტანს. ძალიან მეეჭვება, რომ ბაშთურქმა ეს შეძლოს. ჩვენ მასში გუნდის პოტენციურ ლიდერს ვერ ვხედავთ.“

ბრემენის „ვერდერის“ ორმა ფეხბურთელმა „შალკესთან“ წინასწარ კონტრაქტს ხელი უკვე მოაწერა. მლადენ კრსტაიჩი და აილტონი მომავალი წლიდან გელზენკირხენში გადავლენ. გუნდიდან მთავარი ფეხბურთელების წასვლის ამბავი რომ შეიტყო, „ვერდერის“ ფრანგმა იოან მიკუმ გული აიყარა და თვითონაც გაქცევას ლამობს.

„ხუმარების“ სპორტული დირექტორის აზრით, ილდარაი ბაშთურქი თუ სადმე მაინც გადავა, ალბათ სწორედ ბრემენის „ვერდერში“, სადაც მიკუს შეცვლის.

ვაჟა ხუციშვილი

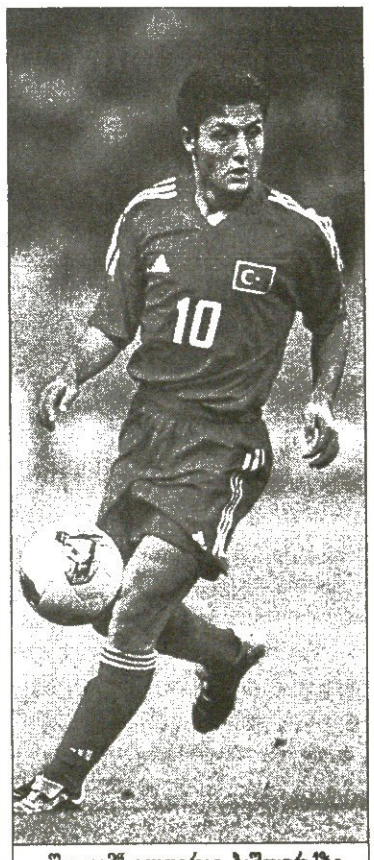

„შალკემ“ ილდირაი ბაშთურქზე უარი თქვა

უეფას თასი 2003-2004. პირველი ეტაპი. საპასუხო მატჩები

ფული და აიბაბა

ბოზჭურთი თურქებს შურისძიებას შეპირდა

კიკი ალვარესი „ვილიარეალს“ ვერ უკაპიტნებს

„ტრაბზონსფორმა“ პირველ მატჩში „ვილიარეალთან“ უგოლო ფრე გაახერხა. დღეს ესპანელები თურქეთის აღმოსავლეთ შავიზღვისპირეთს ესტუმრებიან. „ვილიარეალს“ კაპიტანი კიკი ალვარესი ტრავმის გამო დააკლდება, თუმც რიკელმე და სონი ანდერსონი ფორმაში არიან. ალვარესი „ალიკანტესთან“ სათასო მატჩში დაშავდა. მის ნაცვლად ალბათ ფაბრიციო კოლოჩინი ითამაშებს. გულდაწყვეტილმა კაპიტანმა თქვა: „კიდევ ერთი ტრავმირებული ფეხბურთელი ჩვენი გუნდისთვის დიდი დანაკლისი იქნება, რადგან ისედაც მოკლე სათადარიგოთა სკამი გვაქვს“.

მასპინძელთა მწვრთნელი სამეტ აიბაბა კლუბის პატრონს შეუჩნდა, შემდეგ ეტაპზე გასვლისთვის დაწესებული 50 ათასი დოლარის ნაცვლად პრემია სამჯერ გაუზარდოთო. პრეზიდენტი დათანხმდა. „ვილიარეალის“ ძლევის შემთხვევაში ტრაბზონელები 150 ათას დოლარს გაინაწილებენ.

„ავნი აკერზე“ შემტევ ფეხბურთს ვითამაშებთ. უეფას თასზე „გენჩლერბირლიგი“ გამიყვანია და გამოცდილება არ მაკლია. სწრაფი გოლის გატანას შევეცდებით და, ცხადია, გულშემატკივრების იმედიც გვაქვს“ — დასძინა აიბაბამ.

მეორე თურქული გუნდი „გენჩლერბირლიგი“ ბლექბერნს ეწვევა. „გენჩლერმა“ პირველი მატჩი 3:1 მოიგო და ორბურთიანი მარაგით მიემგზავრება ინგლისს, მაგრამ კაპიტანი უმით ბოზქურთი თანაგუნდელებს აფრთხილებს: „ბლექბერნის“ სტადიონზე ჩვენთვის საშინელი ატმოსფერო დაგვხვდება. ინგლისელი ფანები ჯერ კიდევ თურქეთ — ინგლისის მატჩის დროს მომხდარი ამბების გავლენის ქვეშ იქნებიან და შურისძიებას ეცდებიან“.

„გაზიანთეფსპორი“ თელ ავივის „ჰაპოელს“ ჰოლანდიაში ესტუმრება. ებრაულ გუნდებს შინ თამაშის უფლებას უეფა ჯერჯერობით არ აძლევს. ამიტომაც „ჰაპოელი“ მეტოქეს ნარინჯოვან ქვეყანაში დაუხვდება. „გაზიანთეფსპორს“ მთავარმეგოლე ჰასან ოზერი ტრავმის გამო დააკლდებათ.

კიდევ ერთი ებრაული გუნდი ჰაიფას „მაკაბი“ სლოვენიაში „პუბლიკუმს“ ეწვევა. „მაკაბიმ“ სლოვენიელებს პირველ შეხვედრაში 2:1 სძლია და ახლა სასურველი ანგარიშის შენარჩუნებას შეეცდება. დაახლოებით ათი დღის წინ „მაკაბის“ ფეხბურთელები ჰაიფას რესტორან „მაქსიმში“ საუზმობდნენ, როცა რესტორნის ახლოს არაბმა ტერორისტებმა ბომბი ააფეთქეს და გუნდის თავკაც რონი ლევის თურმე ყურებში წივილის ხმა ახლაც ესმის.

უეფას თასზე მოთამაშე რამდენიმე გუნდს მწვრთნელი შეუცვალეს. სოფიის „ლევსკის“ ახალი თავკაცი გეორგი ვასილიევი იქნება. იგი 1993-95 წლებში ამ გუნდში უკვე მუშაობდა. მისი ხელდასმით „ლევსკი“ ზედიზედ ორჯერ ბულგარეთის ჩემპიონი გახდა და ქვეყნის თასიც მოიგო. ბულგარელებმა პირველ შეხვედრაში რამათ განის „ჰაპოელს“ სტუმრად 1:0 სძლიეს და ახლა შეეცდებიან, ახალი მწვრთნელის დაბრუნება გამარჯვებით აღნიშნონ.

ხორვატულმა „ვარტექსმა“ შინ უნგრულ „დებრეცენთან“ 1:3 წააგო და გუნდის თავკაცი დრაჟენ ბესეკი გაათავისუფლეს. მის ნაცვლად „ვარტექსს“ უცნობილესი ხორვატი მიროსლავ ბლაჟევიჩი უთავკაცებს. „ვიმედოვნებ, რომ ბლაჟევიჩთან ერთად ევროთასის საგზურს გაისადაც მოვიპოვებთ და შინაურ ჩემპიონატშიც წარმატებულად გამოვალთ“ — განაცხადა კლუბის პრეზიდენტმა დავორ დარაბაშმა.

შოტლანდიაში „ჰართსთან“ 0:2 მარცხის შემდეგ ბოსნიური „ჟელეზნიჩარის“ მთავარი მწვრთნელი ამარ ოსიმი მოხსნეს. „ჟელეზნიჩარმა“ „ჰართსის“ ჩათვლით ზედიზედ მეოთხე მატჩი წააგო, ბოსნია-ჰერცოგოვინის თასის მფლობელს ეს არ ეკადრებაო და კლუბის პატრონმა ოსიმი უმუშევრად დატოვა. მის ნაცვლად თანაშემწე ქემალ ალისპაიჩი უნდა დაენიშნათ, რომელმაც გუნდის თავკაცობა იუარა. „ჟელეზნიჩარს“ ჯერჯერობით მწვრთნელის მეორე თანაშემწე მილომირ ოდოვიჩი წვრთნის.

ბერძნულმა „არისმა“ მოლდოვაში „ზიმბრუსთან“ ფრე (1:1) კი გაახერხა, მაგრამ კლუბის პრეზიდენტი შინაურ ჩემპიონატში „კალითეასთან“ (0:4) მარცხმა გააბრაზა და მთავარი მწვრთნელი იანის მიხალიციოსი სამუშაოდან დაითხოვა. მიხალიციოსმა „კალითეასთან“ წაგების შემდეგ პრეზიდენტი გააკრიტიკა და ამის გამო მოაშორეს. კლუბის დირექტორთა საბჭომ ასეთი განცხადება გააკეთა: „მიხალიციოსის კრიტიკა და რეპლიკები ფეხბურთელებზე უარყოფითად მოქმედებდა. ამიტომ იძულებულნი გავხდით, გაგვეთავისუფლებინა“. „არისის“ დროებით მწვრთნელად გუნდის ყოფილი მოთამაშე გიორგიოს პანციარასი დანიშნეს და იგი პირველ გამოცდას „ზიმბრუსთან“ ჩააბარებს.

„გრასჰოპერი“ შარშან ჩემპიონი გახდა, მაგრამ ამ სეზონში ძალიან სუსტად თამაშობს. „კალიებმა“ შინ ხორვატული „ჰაიდუკის“ ძლევა ვერ მოახერხეს, მერე კი შინაურ ჩემპიონატში მაჩანჩალა „ვილთან“ დამარცხდნენ. წარუმატებლობის მიზეზად კლუბის პრეზიდენტმა 43 წლის სპეციალისტი მარსელ კოლერი მიიჩნია. სწორედ ის, ვინც შარშან გუნდს ოქრო მოაგებინა. „გრასჰოპერს“ დროებით კოლერის თანაშემწე, არგენტინელი კარლოს ბერნეგერი გაუძღვება და ეგებ სპლიტს მისი თავკაცობით ესტუმრონ. „კალიებს“ ერთ-ერთი საუკეთესო მცველი ფერნანდო გამბოა დააკლდებათ. ექიმთა თქმით, მის გამოჯანმრთელებას დაახლოებით ორი თვე დასჭირდება.

მეორე შვეიცარიული გუნდი „ქსამაქსი“ პირველ მატჩში „ოსერთან“ 0:1 დამარცხდა და დღეს ერთბურთიანი სხვაობის გაბათილებას შეეცდება. ფრანგებს მარცხენა მცველი ჟან სებასტიან ჟორე ვერ დაეხმარება. მას მარჯვენა ფეხი დაუშავდა და სამი კვირა მკურნალობა მოუწევს.

ქსამაქსელებს 21 წლის არგენტინელი მცველის მიგელ ალფრედო პორტილიოს ჯანმრთელობა აღელვებთ, რომლის თამაშიც საეჭვოა. ჩემპიონატში „იანგ ბოიზთან“ მაჯჩში მსუბუქად დაშავდა „ქსამაქსის“ ორი ფორვარდი. მფუტი მობულუ და იოელ გრიფიტსი. გუნდის ექიმები იმედოვნებენ, რომ ორივე „ოსერთან“ მატჩისთვის მზად იქნება.

დნეპროპეტროვსკის „დნეპრმა“ „ჰამბურგში“ ფრიად საპატიო (1:2) ანგარიშით წააგო და შინ გერმანელებს ღირსეულ ბრძოლას ჰპირდება. ოღონდ ამ ბრძოლაში მასპინძლებს მეკარე და კაპიტანი, 31 წლის ნიკოლაი მედინი დააკლდებათ. უკრაინის ნაკრებში არაერთხელ გამოძახებულ მეკარეს ოპერაცია ელის.

კურტ იარას „ჰამბურგი“ ძირითადი შემადგენლობის ორ ფეხბურთელს მოისაკლისებს. ალექს მაიერი საოპერაციოა, მილან ფუკალს კი ქირურგების ჩაურევლადაც მოუვლიან.

კვიპროსული „აპოელის“ სტუმრად ძლევის შემდეგ ესპანური „მალიორკა“ სტუმრებს შინ ახალი მწვრთნელით დაუხვდება. პორტუგალიელი ჟაიმე პაშეკუს ხელობა დაუწუნეს და მის ნაცვლად მალიორკელთათვის ცნობილი ლუის არაგონესი დანიშნეს. კუნძულის გუნდს სამი მოთამაშე ვერ დაეხმარება: ადრევე ტრავმირებულ ვისენტე ფერნანდესსა და ფედერიკო ლუსენჰოფს მეკარე ლეო ფრანკოც შეუერთდა.

ზაგრების „დინამომ“ პირველ მატჩში უნგრულ მტკ-ას 3:1 სძლია. ასეთი ანგარიშით ხორვატები მშვიდად უნდა ყოფილიყვნენ, მაგრამ მათ ერთბაშად ძირითადი შემადგენლობის ოთხი ფეხბურთელი გამოაკლდათ. „დინამოს“ მწვრთნელი ნიკოლა იურჩევიჩის ნერვიულობის მიზეზნი არიან: მეკარე მარიო იოზჩიჩი, რომელსაც თითი მოსტყდა, ნახევარმცველები: იასმინ აგითი და მიხაელ მიკიჩი და დისკვალიფიცირებული მცველი დინო დორპიჩი. იურჩევიჩს კიდევ ორი ფეხბურთელი ბოლომდე ტრავმამოუშუშებული ჰყავს და უნგრეთში რთული თამაში ელის.

„რომამ“ მოსკოვის ცსკა-ს გამამწარებელი სკოპიეს „ვარდარი“ იტალიაშივე მოაშთო და ფაბიო კაპელო მაკედონიაში რამდენიმე მთავარ კაცს არ წაიყვანს. ფრანჩესკო ტოტი, მარკო დელ ვეკიო და ვინჩენცო მონტელა რომში დარჩებიან.

სლოვაკური პუხოვის ფეხბურთელებს „კამპ ნოუზე“ მონათლავენ. ბოლნისის „სიონის“ მძლეველნი „ბარსელონასთან“ იმის დამტკიცებას ეცდებიან, რომ შინ ფრედ (1:1) შემთხვევით არ ეთამაშნენ, თუმც ეს ადვილი საქმე არ იქნება. ეგებ პუხოველებმა მოედანზე სამი ბარსელონელი ვერ იხილონ. რონალდინიო სათასო მატჩში დაშავდა და იამაიკასთან ამხანაგურ შეხვედრაში ეროვნულ ნაკრებს არ ახლდა. პატრიკ კლუივერტმა მოლდოვასთან მარცხენა მუხლი იტკინა და ცალკე ვარჯიშობს. პორტუგალიელმა კვარესმამ ალბანეთის წინააღმდეგ ითამაშა, მაგრამ ისიც ჯანს უჩივის და დღეს მისი გამოჩენა საეჭვოა.

გოჩა ჯამარაულისა და გიორგი დემეტრაძის „მეტალურგს“ „ენიო ტარდინიზე“ „პარმასთან“ ბრძოლა მოუწევს და დონეცკელთა უპირველესი შემწუხებელი ბრაზილიელი ადრიანო იქნება.

„ჰერტა“ „გროცლინს“ ეწვევა. ბერლინელი გულშემატკივრები სეზონის დასაწყისიდან ამაოდ ელიან თავიანთი გუნდის გამარჯვებას და ჰუუბ სტევენსმა ეგებ ნავსი პოლონეთში გატეხოს.

ვაჟა ხუციშვილი

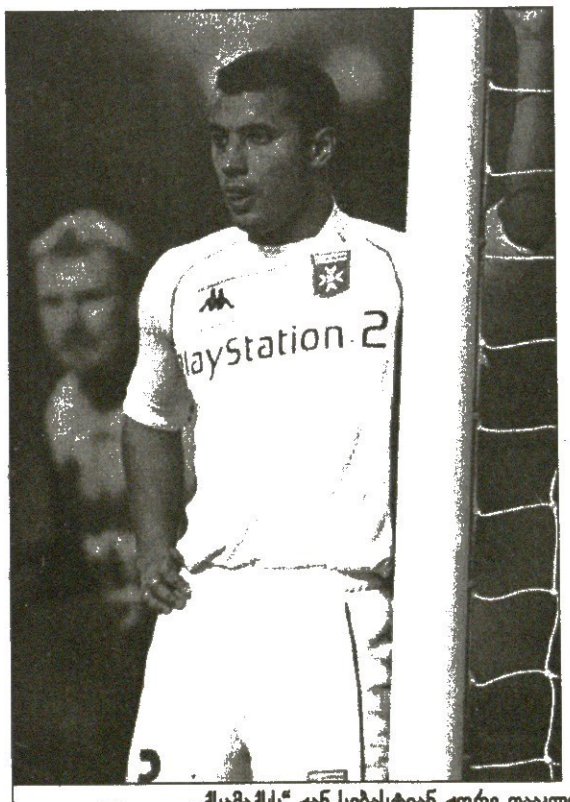

„ქსამაქსს“ ჟან სებასტიან ჟორე დაეკლდება, ზაგრების „დინამოს“ მიხაელ მიკიჩი

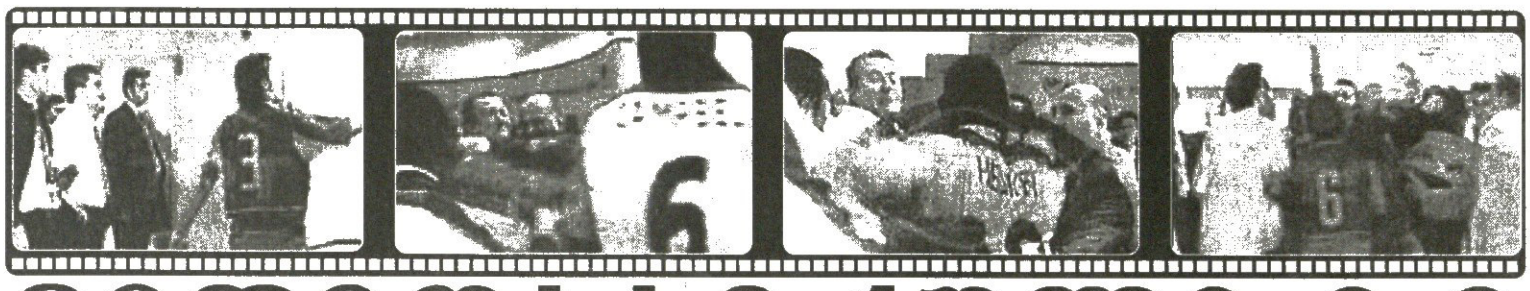

ვიდეოპატრული 0:0

ორმოცდაათასიანი ჩხუბი და ჩხუბის გარჩევა სტამბოლში

ბირმინგემში ალფაი ჩამოახრჩვეს

საფეხბურთო ევროპამ დიდი ჭირი მოიშორა — 11 ოქტომბერს, სტამბოლში, „ფენერბაჰჩეს“ სტადიონზე თურქეთისა და ინგლისის ნაკრებთა შესარჩევი შეხვედრა ისე ჩატარდა, რომ ორ ქვეყანას შორის ომი არ დაწყებულა, არავინ მოუკლავთ, არაფერი დაუნგრევიათ... ცხვირ-პირის გარდა. დიახ, ცხვირ-პირი დანგრევას მაინც ვერ გადარჩა და ეს მაყურებლების კი არა, ფეხბურთელების ცხვირ-პირი გამოდგა.

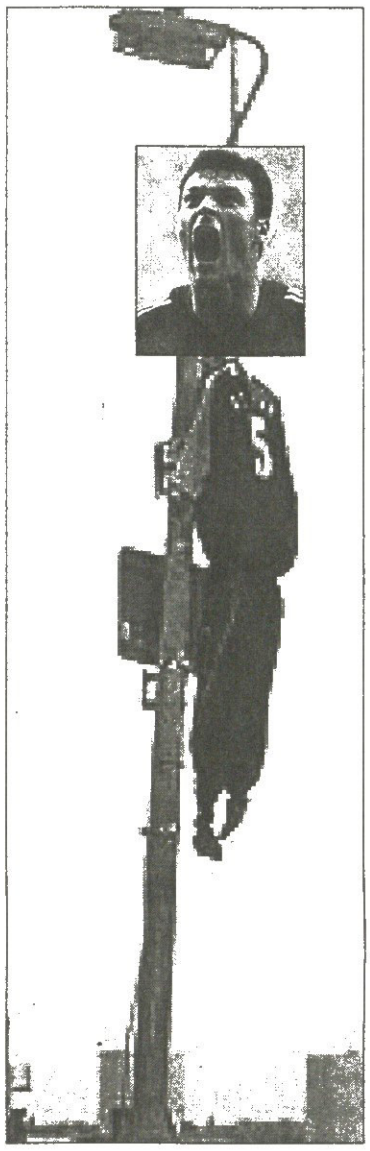

საინტერესო ამბავია, გაგრძელება აუცილებლად მოჰყვება და ამიტომ უფრო დაწვრილებით აღვწერთ, თუმცა ზუსტად, რა რის მერე და როგორ მოხდა, ალბათ თავად მონაწილეებმაც არ იციან, რადგან ისინი ძალიან ბევრნი იყვნენ, ამბობენ, ორმოცდაათ კაცამდეო და ყველას თავისი წილი თუ ეხსომება.

ერთი სიტყვით, ის, რაც მოხდა გვირაბს შიგნით, გასახდელების მიმდებარე ანუ ტრიბუნებსქვეშა ტერიტორიაზე ტაიმებს შორის, მავანმა თურქმა ოპერატორმა ვიდეოკამერაზე აღბეჭდა. ხოლო ამ ყველაფრის გამომწვევი თურქეთის ნაკრების მცველი (ის რომ ინგლისური „ასტონ ვილას“ მცველიცაა, ამაზე მერე მოგახსენებთ). ალფაი გამოდგა — ალფაიმ დევიდ ბექემს სახეში მიარტყა.

ვინც თამაშს უცქირა, ეხსომება ალფაისა და ბექემს შორის პირველი ტაიმის დროს რაც მოხდა. პენალტის ეპიზოდზე მოგახსენებთ: ბექემმა დაარტყა, მაგრამ ფეხი დაუცდა და ბურთი სადღაც ზევით გაუფრინდა. ამ ამბით გახარებული ალფაი ნიშნის მოსაგებად ინგლისელთა კაპიტანს მივარდა, „ურქინა“ და როგორც ირკვევა, დედა შეაგინა, რის პასუხადაც ბექემი წამოუხტა და გაექაჩა — გასაშველებლები შეიქნენ. გასახდელში ამ ამბის გაგრძელები იყო.

მოკლედ, როგორც მოგახსენეთ, ალფაიმ ბექემს სახეში გაარტყა, რაზეც — პასუხი მიიღო და წამებში უკვე 50 კაცი ცდილობდა ერთმანეთის ცხვირ-პირის დანაყვას. თურქი ოპერატორის გადაღებულ კადრებში ხან რა ჩანს, ხან რა. მაგალითად, ჩანს როგორ ყვირის ბიულენთ ქორქმაზი, რომელიც ვიღაცისკენ იშვერს ხელს; ჩანს ვიღაცის ხელი, რომელიც ეშლი კოულს ითრევს; ჩანს ხალხის ჯგუფი, მათ შორის უსაფრთხოების სამსახურის თანამშრომლები, რომლებიც ფეხბურთელების გაშველებას ცდილობენ; ჩანს როგორ მირბის რამდენიმე ინგლისელი ფეხბურთელი იმ დღეს სათადარიგო ჰასან შაშის საცემად; ჩანს როგორ მიუძღვის ამ ჯგუფს ემილ ჰესკი, რომელზეც თქვეს, რასისტულად გალანძღული დარჩაო; ჩანს მსაჯი პიერლუიჯი კოლინა, რომელიც მოჩხუბართა დაშოშმინებას ლამობს; ჩანს ვიღაცის ხელი, რომელიც თურქ ოპერატორს კამერას დაბლა აწევინებს (ოპერატორმა შემდეგ განაცხადა, რომ ეს დევიდ ბექემის ხელია); ჩანს უეინ რუნი, რომელიც ალფაისთვის სახეში მუშტის დამიზნებას ახერხებს და სხვა.

მოგვიანებით, თურქთა მეკარის რუშთუს ინტერვიუდან ვიგებთ, რომ იგი ალფაის წამოწყებული ჩხუბით კმაყოფილი არ არის და აი, რატომ:

„ამ სულელური ქცევის შედეგად ის გამოვიდა, რომ ინგლისელთა დამარცხებაზე და ტაქტიკაზე საუბრის ნაცვლად შესვენებისას ჯერ ვიჩხუბეთ, ხოლო შემდეგ, როდესაც ოთახში შევედით, იმ ჩხუბზე ვილაპარაკეთ“.

აი, ამბავი ასეთია და ფაქტია, რომ მას გაგრძელება მოჰყვება: დამნაშავეები დაისჯებიან. სხვა საქმეა, რომ ინგლისში ქომაგებმა უკვე გამოაცხადეს თავიანთი ნომერ პირველი მტრის ვინაობა — ალფაი, პრემიერლიგის „ასტონ ვილას“ მოთამაშე.

მოვუსმინოთ „ჩელსის“ მცველს, ინგლისის ნაკრების ფეხბურთელს ჯონ ტერის:

„ინგლისში დაბრუნების შემდეგ რასაც მიიღებს, თავს დააბრალოს. რაც გააკეთა არაპროფესიონალიზმი იყო და ასეთ ამბებს ხალხი არ ივიწყებს. არადა, თამაშამდე სულ სხვა რამეებს ამბობდა, თურქები გულთბილად დაგხვდებიან, ხოლო ფეხბურთელებს შორის საერთოდ რაზე შეიძლება ლაპარაკი იყოსო“.

ერთი სიტყვით, სრულიად ინგლისი თითს ალფაისკენ იშვერს და „ასტონ ვილას“ მის გაგდებას სთხოვს. ბირმინგემის ცენტრში ქომაგებმა თურქის მაისურა ლამპიონზე ჩამოახრჩვეს, ხოლო გაზეთმა „სანმა“ თავის ფურცლებზე ანკეტა გამოაქვეყნა. მისი შევსება ბუნებრივია ყველას შეუძლია, ხოლო ზედ ტექსტი გამზადებულია: ძვირფასო მისტერ ელის (საუბარია „ასტონ ვილას“ თავმჯდომარე დაგ ელისზე), გვერწმუნეთ, ალფაი სამარცხვინო პირღვნებაა და ინგლისური ფეხბურთისთვის აღარ ვარგა. გთხოვთ, დაუყოვნებლივ გაადგოთ.

კეთილი, მაგრამ მისტერ ელისისთვის ეს საქმე ასე იოლად მოსაგვარებელი ნამდვილად არ არის. კერძოდ, თურქი კონტრაქტის თანახმად კვირაში 40 ათას გირვანქას იღებს და მისი დღესვე გაშვება ფეხბურთელის მოკლებას პლუს 1,44 მილიონი გირვანქის გატანებას ნიშნავს.

„ასტონ ვილას“ ყოფილი მწვრთნელი ჯონ გრეგორი: „ალფაი დიდებული ფეხბურთელია და ჩვენი გუნდისთვის ყოველთვის ღირსეულად იბრძოდა. რაც შეეხება გასულ უქმეებს, რაც მან ჩაიდინა ზღვარგადასული გახლდათ და ასეთ საქციელს ვერ მოვუწონებ. იგი ვალდებულია დევიდ ბექემს ბოდიში მოუხადოს, თუმცა მან თურქ ქომაგებსაც უნდა მოუბოდიშოს, რადგან ეჭვი არაა, ეს აყალმაყალი მათაც არ სურდათ. ინგლისში ალფაი მე ჩამოვიყვანე და დღემდე ჯენტლმენად ვიცნობდი, მოედანზეც და ვარჯიშის დროსაც მთლიანად იხარჯებოდა, ხოლო როდესაც სანაკრებო შეხვედრებზე ვუშვებდით, უკან საჩუქრებით ხელდამშვენებული ბრუნდებოდა. იგი ფიცხი და ამაყი ადამიანია. ერთადერთი, ალფაიმ ინგლისში თავი ცუდად შესაძლოა მაშინ იგრძნო, როდესაც გრემ ტეილორმა აღარ და აღარ ათამაშა, მაგრამ ისე, როგორც შაბათს სტამბოლში მოიქცა, მაინც არ უნდა მოქცეულიყო“.

პაპუნა კედია

რაზე ფიქროდა რიო?

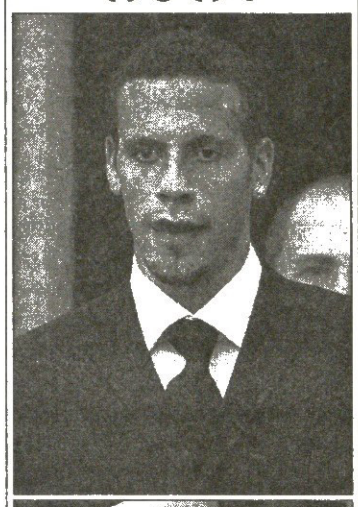

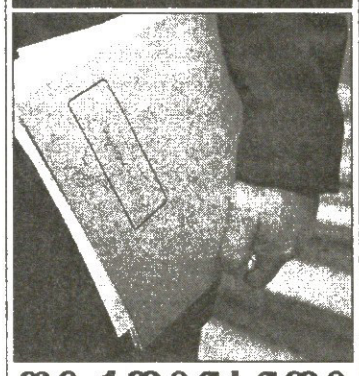

ფერდინანდი ასოციაციაში დაკითხეს

დავუბრუნდით რიო ფერდინანდის ამბავს. „მანჩესტერ იუნაიტედის“ 24 წლის მცველი, რომელიც კლუბმა 30 მილიონ გირვანქად იყიდა და ხელფასად კვირაში 100 ათასი დაუნიშნა, მოგეხსენებათ, თურქეთთან სათამაშოდ ინგლისის ნაკრებში იყო გამოძახებული, მაგრამ ქვეყნის ფეხბურთის ასოციაციამ დოპინგ-ტესტზე ჩავარდნა დასწამა და შეკრებიდან გამოიძახა. ახლა, თავიდან აღარ მოვყვებით, რომ ინგლისელები ფერდინანდის მხარდასაჭერად გაიფიცნენ და სტამბოლის უმნიშვნელოვანესი მატჩის წინ თავისი ქვეყნის საზოგადოება ფრიად ანერვიულეს.

ორშაბათს, ფერდინანდი ფეხბურთის ასოციაციაში ჰყავდათ დაბარებული, სადაც ორი საათი დაჰყო და იქიდან, კონკრეტული პასუხის გარეშე გამოვიდა — ვერდიქტს, ალბათ, კვირის ბოლოს მიიღებს.

ამ ორსაათიან შეხვედრაზე „მანჩესტერის“ მცველმა განმარტა თუ რა მოხდა და რატომ გაჩნდა ეჭვი, რომ იგი დოპინგ-ტესტს ემალება. თუმე, 23 სექტემბერს, მანჩესტერში საგანგებო ლაბორატორია ჩაუტანიათ ფეხბურთელების შესამოწმებლად და კლუბის ექიმს ამის შესახებ ფერდინანდისთვის ჯერ ვარჯიშის დროს უთქვამს, ხოლო შემდეგ საშხაპეში შესვლის წინ.

ფერდინანდს კი... დავიწყებია?

ცნობისთვის: დოპინგის გამოყენებისთვის კაცმა ინგლისში შესაძლოა ორწლიანი დისკვალიფიკაციაც კი მიიღოს.

ფერდინანდმა, ტესტი მაინც გაიარა, მაგრამ 36 საათის მერე, ეგრე კი, სად არის ბატონო...

პაპუნა კედია

ხოსე მარია გუტიერესი, ანუ გუტი, სახელი რომლითაც საფეხბურთო სამყარო მადრიდის „რეალის“ ერთ-ერთ ვარსკვლავს იცნობს. გარდა მისი უდიდებულესობა ფეხბურთისა, მადრიდის ომან ტორეხონ დე ადროსში დაბადებული ნახევარმცველი ოჯახს, პირად ცხოვრებასაც და მსოფლიო მოდასაც ჯეროვან ყურადღებას უთმობს. კასტილიური გრანდის მობურთალს ესპანური „მარკა“ ესაუბრა

რეალური ზღაპრის გმირი

გუტის ცხოვრების მოდელი: იყავი ის, ვინც იყავი

— ბედნიერი ხართ თქვენი ცხოვრებით?

— სრულებით ბედნიერი ვარ. ვაკეთებ იმ საქმეს, რომელიც მომწონს და რომლითაც კმაყოფილი ვარ. პირად ცხოვრებაშიც მეტად გამიმართლა — ქვეყნიერების ზურგზე ჩემი ოჯახის მსგავს სიხარულს ვერაფერი ვერ მომანიჭებს. შვილებთან ყოველდღიური ურთიერთობა, ალერსი,... ყოველივე ეს უძლეველს მხდის ხოლმე.

— თქვენი კარიერის დაწყებიდან საკმაო ხანი გავიდა, გუნდის ვარჯიშებისადმი გუტის დამოკიდებულება ხომ არ შეიცვალა?

— თუ შეიცვალა, ალბათ უკეთესობისკენ. უფრო მეტი პასუხისმგებლობით ვეკიდები საქმეს. ახლა უკვე დამწყები ახალბედა აღარ ვარ, კლუბის მესამე კაპიტნად ვითვლები და ეს გაცილებით უფრო მეტ შრომას მავალდებულებს, ვიდრე მაშინ, როცა „სამეფო გუნდში“ პირველად მოვედი.

— ასე ახალგაზრდა ხართ და უკვე სახელგანთქმული, პრივილიგირებულად გრძნობთ თავს?

— ფებურთის თამაში — აი, ეს არის ჩემი პრივილეგია, ან გნებავთ, რაც გინდათ ის დაარქვით. დიდება და ფული ვერასდროს განმაცდევინებს ფეხბურთისნაირ სიამოვნებას, ამაში მე მტკიცედ ვარ დარწმუნებული, კარგია, როდესაც ადამიანი საყვარელი საქმით ხარ დაკავებული.

— ნორმალურად გეჩვენებათ ის უზარმაზარი ხელფასი, რასაც დღეს ფეხბურთელები იღებენ?

— ჩემი აზრით, სხვანაირად არც შეიძლება, რადგან საფეხბურთო ინდუსტრია ახლა ასეა აწყობილი. ნებისმიერ საქმეს თავისი შემოსავალ-გასავალი აქვს და ისევე როგორც დიდ ბიზნესში, მსოფლიოს ფეხბურთშიც, დიდი თანხები ტრიალებს. ჩვენც ამ ბიზნესის ნაწილი ვართ. თუმც ისეთი ფეხბურთელებიც ხომ არიან, ვინც საკმაოდ მოკრძალებულ ანაზღაურებას იღებენ.

— ხოსე მარია გუტიერესის ამჟამინდელმა კარიერამ ტორეხონ დე ადროსელ ჭაბუკში რისი შეცვლა ვერ მოახერხა?

— მისი ცხოვრების ძირითადი პრინციპების. მე არც ჩემი ფესვები დამვიწყებია, არც ჩემი მეგობრები და არც ის, თუ რა ფასად დამიჯდა აქ, მადრიდის „რეალში“ მოხვედრა. ყოველთვის ვცდილობდი, სწორად განმესაზღვრა, თუ რაა მთავარი და რა მეორეხარისხოვანი, ვინ გამორჩენის მიზნით მიახლოვდება და ვინ ჭეშმარიტი მეგობრობის სურვილით. ვეჭვობ, ჩემი კარიერის მსვლელობამ ამაში რაიმე ცვლილება შეიტანოს.

— ფეხბურთელ გუტის გარდა მოდელ გუტიზეც საუბრობენ. მსოფლიოს მოდის სამყაროსთან როგორი ურთიერთობა გაქვთ?

— არც ისე მჭიდრო და დაახლოებული, თქვენ რომ გგონიათ. მუდამ მოსახერხებლად სატარებელ ტანსაცმელს ვირჩევ, მიყვარს კარგად ჩაცმა, მაგრამ ნამდვილად არ მიფიქრია, თუ ამის გამო თითით საჩვენებელი გავხდებოდი. დიდი მოდა მოულოდნელად შემოიჭრა ჩემს ცხოვრებაში.

— „რეალის“ ბევრი ფეხბურთელი საუკეთესო დიზაინერების სამოსს იცმევს, საუცხოო მანქანით დადის, ცხოვრობს სხვათაგან განცალკევებულ ბრწყინვალე ვილებში. თითქოს რაღაც უცნაური ზღაპრის გმირ-მონაწილენი ხართ...

— მე პირადად აქ ზღაპარს ვერ ვხედავ. არანაირი მნიშვნელობა არა აქვს, ძვირფასი მანქანა გეყოლება თუ იაფფასიანი. აქაც ისეთივე ბედნიერი ვარ, როგორც ტორეხონში ვიყავი. მერწმუნეთ, ფულსა და სიმდიდრეს კაცის არც გაფუჭება შეუძლიათ და არც მის ხასიათში რაიმე დადებითის შეტანა, განა ცუდია თუ ვინმე საკუთარი ფულით ლამაზი და სასარგებლო რამეების შეძენას მოისურვებს? მე თუ მკითხავთ — არამც და არამც.

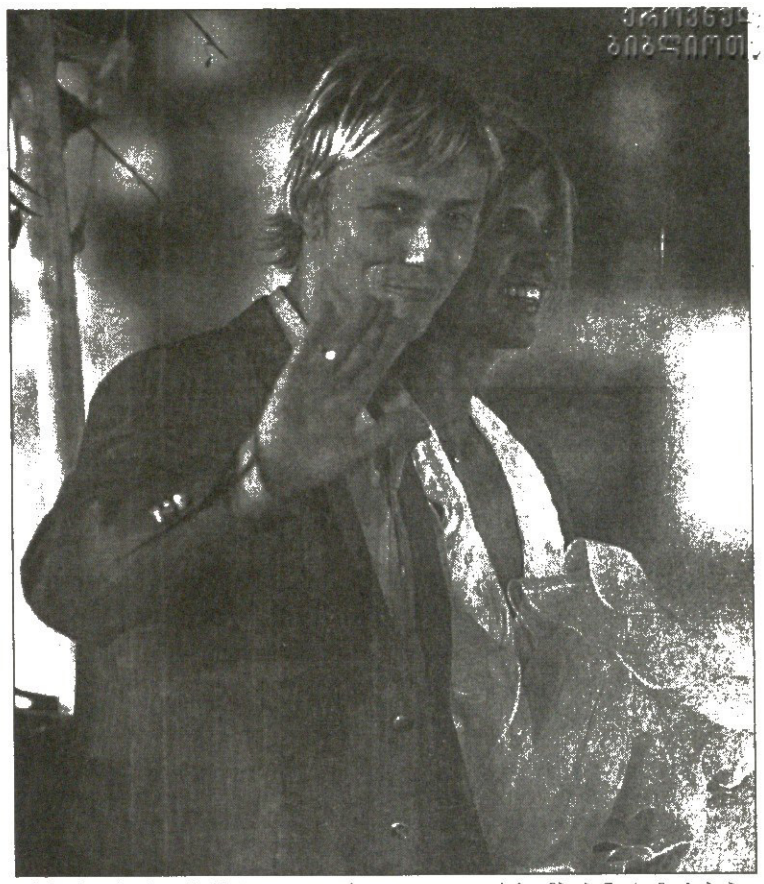

— იმ ფეხბურთელებზე რას იტყვით, სვირინგი და არაორდინალური ვარცხნილობები ამშვენებს?

— და რას ამბობენ, რომ ეს ბიჭები ამგვარად არ უნდა იქცეოდნენ? საყურის ან სხვა რაიმე სამშვენისის ტარება ყველა ადამიანს შეუძლია და რატომ უნდა იყოს ფეხბურთელის შემთხვევა განსაკუთრებული? ეს ალბათ უფრო მედიის მიერ ატეხილი აჟიოტაჟის ბრალია.

— კმაყოფილი ხართ თქვენი თანაგუნდელებით?

— აბსოლუტურად. ვამყობ იმით, რომ მსოფლიოს საუკეთესო ფეხბურთელები ჩემი საუკეთესო მეგობრებიც არიან.

ფრანკ რაიკარდის პირობა

კატალონიურ „ბარსელონას“ ამჟამად რთული პერიოდი უდგას. მიუხედავად იმისა, რომ კატალონიაში მტკიცედ სჯერათ პრეზიდენტ ლაპორტას მიერ წამოწყებული რევოლუციური რეფორმებისა, ჯერჯერობით „ბარსას“ დიდი სასიკეთო ძვრები არ ემჩნევა და მტერი თუ მოყვარე დაულალავად ბჭობს ამ სახელოვანი კლუბის საჭირბოროტო საკითხებზე. მადრიდული „რეალის“ მებაირახტე ესპანური „მარკაც“ ბარსელონელთა ჰოლანდიელ დამრიგებელ ფრანკ რაიკარდს ესაუბრა.

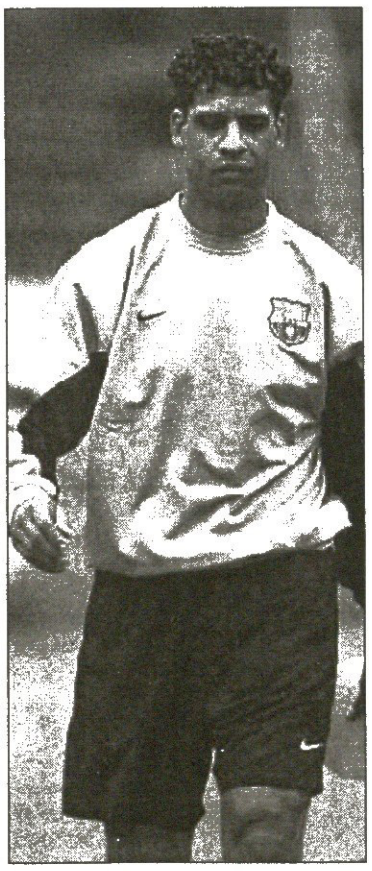

— ორი თვე გავიდა, რაც „ბარსელონას“ მწვრთნელი ხართ. როგორია თქვენი შთაბეჭდილებები ესპანეთის ჩემპიონატზე?

— ცუდი არაფერი მეთქმის. ვცხოვრობ საოცარ ქალაქში, სადაც დიდი თუ პატარა ფეხბურთით სუნთქავს. ასეთი თავგამოდებული ინჩასობა სხვაგან ნაღდად არ მინახავს. მოხარული ვარ, რომ „ბარსელონაში“ მიწევს მუშაობ. გუნდი საომარი ოპტიმიზმითაა სავსე და მჯერა, სეზონის ბოლოს ჩვენი მძიმე შრომა საკადრისად დაფასდება. ესპანეთის ჩემპიონატში კი ახალი არაფერი მინახავს. დიდი ხანია, რაც პრიმერადივიზიონს თვალყურს ვადევნებ და ბევრი ვიცი ამ ტურნირის განსაკუთრებულ სიძლიერესა და სირთულეზე.

— პრიმერაში 6 მატჩი ჩაატარეთ და ამათგან „კამპ ნოუზე“ ერთიც ვერ მოგიგიათ. სამეფო თასზე „გრამენეტი“ რონალდინიოს წყალობით მინიმალური ანგარიშით დაამარცხეთ, ხოლო უეფაზე „პუხოვთან“ ოდენ ფრე ითამაშეთ. „ბარსას“ ამ სეზონში სწორი კურსი აქვს აღებული?

— „ბარსა“ სრულ წესრიგშია და ამას მომავალი დაამტკიცებს. ახლა ჩვენ ხარისხის გასაუმჯობესებლად და კარგი შედეგის მისაღწევად ვზრუნავთ. მართლაც, „კამპ ნოუზე“ ჯერჯერობით ვერ ვიგებთ, თუმცა იმედი მაქვს, უახლოეს ხანში ამასაც შევძლებთ.

— იცით, რომ ესპანეთში არსებობს ასეთი ანდაზა: „მოთმინებასაც ზღვარი აქვს“?

— დიახ, და ისიც ვიცი, რომ არა მარტო ესპანეთში არის ასეთი ანდაზა. ფეხბურთს თავისი წესები აქვს. როდესაც დიდ კლუბში მუშაობ და დადებითი შედეგი ჯერ არ ჩანს, სასოწარკვეთას არ უნდა მიეცე და შენი გეგმის განსახორციელებლად შესაფერის დროს უნდა დაელოდო.

— თქვენ როგორ ელით ამ დროს?

— საკმაოდ მშვიდად, რადგან მე ჩემი ფეხბურთელების ოსტატობისა და შრომისმოყვარეობის მჯერა.

— ზოგიერთი სწორედ ამის არცოდნაში გდებთ ბრალს. ამბობენ, ფრანკ რაიკარდმა „ბარსელონას“ დღევანდელი შემადგენლობის შესაბამისი სისტემა ვერ გამონახა და კატალონიური გუნდიც ამიტომ ზარალდებაო...

— საინტერესო მოსაზრებაა. იმ ხალხს, ვინც „ბარსას“ წარუმატებლობას ჩემს ტაქტიკურ უცოდინარობას აბრალებს, თავაზიანად გავუმარტავ, რომ ყველაფერი გარემო პირობებზეა დამოკიდებული და ცალკეულ მოთამაშეთა ტრავმების გამო ხშირად ჩემს მიერ მრავალნაცად სისტემაზე იძულებით უარის თქმა მიხდება.

— ახლანდელი „ბარსელონა“ მხლოდ რონალდინიო?

— რონალდინიო ჩვენი გუნდის ერთ-ერთი ფეხბურთელი უნდა იყოს და არა მთელი გუნდი. შეუძლებელია, ერთმა კაცმა მთელი „ბარსას“ საქმე აკეთოს.

— თქვენ ერთადერთი მწვრთნელი ხართ პატრიკ კლუივერტს რომ იცავს...

— მე ყოველთვის კარგ ფეხბურთელებს ვიცავ. პატრიკი ძალიან ძლიერია, მაგრამ მხარდაჭერასაც საჭიროებს, როდესაც სტადიონზე ამდენი ხალხი იმას ელოდება, როდის შეცდები, დამეთანხმებით, რთულია უმაღლეს დონეზე თამაში.

— ამბობენ, „ვალენსიასთან“ წაგებული თამაშის დროს ხავიერ სავიოლა იმიტომ შეუშვით მინდორზე, რომ ქომაგმა გაიძულათ. გულშემატკივარი არგენტინელის „კამპ ნოუზე“ დაუყოვნებლივ გამოჩენას ითხოვდა...

— ეს სიმართლეს არ შეეფერება. 0:1 ვაგებდით და სავიოლაც თავდამსხმელის ნაცვლად კი არა, მცველის მაგივრად შევიყვანე. ჩემი აზრით, იმ მომენტში სრულიად ნორმალური ცვლილება იყო.

— რიკარდო კვარესმას შესახებ რას გვეტყოდით?

— ვფიქრობ, რომ მან თავისი თამაში უფრო უნდა გააუმჯობესოს. რიკარდოს შეუძლია, ერთი მატჩი ბრწყინვალედ ჩაატაროს, მეორეში კი ვერაფრით შეძლოს თავის გამოჩენა.

— ვიქტორ ვალდესი თქვენთვის ალბათ სასიამოვნო სურპრიზს წარმოადგენს?

— ვიქტორი მშვენიერი მეკარეა. სეზონის დასაწყისიდან მან თავისი ოსტატობა ყველას უჩვენა. ძისით კმაყოფილი ვარ.

— და რუშთუ?

— ასევე შესანიშნავი გოლკიპერია — კარგია, რომ არჩევანის გაკეთება მასსა და ვალდესს შორის მიწევს.

— პრიმერას მოწინავე ოთხეულში მოხვედრა ამ სეზონში „ბარსასთვის“ ძნელი იქნება?

— რთული იქნება, მაგრამ საბოლოოდ ჩემი ბიჭები ამას მოახერხებენ. სხვაგვარად ვერც წარმომიდგენია. შეუძლებელია, „ბარსა“ 2003-04 წლების პრიმერადივიზიონში კვლავაც სატურნირო ცხრილის ნაცრისფერ ალაგებში ჩარჩეს.

— დაბოლოს, რომელი უფრო უკეთესი გუნდია — თქვენი ეპოქის „მილანი“ თუ ახლანდელი მადრიდის „რეალი“?

— გუნდების შესადარებლად ჩვეულებრივ მათ მიერ მიღწეულ შედეგებს ან პირად სიმპათიებს გადახედავენ ხოლმე. ყოველ ადამიანს თავისი ფავორიტი კლუბი ჰყავს. ჩემი „მილანი“ უკვე აღარ არსებობს და დღევანდელი „რეალთანაც“ მისი დატოლება ძნელი საქმეა. მსოფლიოს უძლიერეს გუნდებს დრო აწრთობს და თუ კასტილიური გრანდის ამჟამინდელ შემადგენლობას დაუმარცხებელის სახელის მოხვეჭა სურს, 3-4 სეზონი კიდევ მოუწევს ტიტულებისთვის ბრძოლა. ფრანკ რაიკარდი კი პირობას გაძლევთ, რომ როდესაც რამდენიმე წლის შემდეგ ამის შესახებ შემეკითხებით, უკვე ნათლად და ამომწურავად გიპასუხებთ!

ფადიგას გული ინტერს ვერ გაუძლებს
ჯუპერს მაგინებელი არ ელევა

ხალილუ ფადიგას მილანიდან აბარგება მოუწევს

„ინტერის“ სენეგალელ ხალილუ ფადიგას „ოსერში“ დაბრუნება მოუწევს.

ოქროს მოყვარული „შავ-ლურჯებმა“ გასული ზაფხულის დასაწყისში 3 მილიონ ევროდ შეიძინეს. მოგვიანებით ექიმებმა ფადიგას გულთან დაკავშირებული პრობლემები აღმოუჩინეს და განაცხადეს, იგი სრული დატვირთვისთვის მზად არ არისო.

ამის შემდეგ „ინტერმა“ ფადიგას საფუძვლიანი შემოწმების გავლა მოსთხოვა. ფეხბურთელმა ბელგიაში იმკურნალა, მისმა აგენტმა კი განაცხადა, ჩემი კლიენტი რომ ჯანზეა მილანელებს დაუმტკიცებო.

ფადიგამ და მისმა აგენტმა მილანური კლუბის დარწმუნება მაინც ვერ შეძლეს. „ინტერის“ ექიმების თქმით, ფეხბურთელის გული სრულ დატვირთვას ვერ გაუძლებს და ამიტომ კლუბი აფრიკელთან კონტრაქტს გაწყვეტს.

გარდა ამისა, გუნდი შესაძლოა, ალვარო რეკობამაც დატოვოს, ოღონდ დროებით. მიუხედავად იმისა, რომ „ინტერს“ შეტევაში უჭირს, ექტორ რაულ კუპერი ურუგვაელს აღარ ენდობა. „შავ-ლურჯების“ პრეზიდენტმა მასიმო მორატიმ გადაწყვიტა, რომ თავის ჯილა ფეხბურთელს ცოტა ხნით შეელიოს. პრეზიდენტი რომის „ლაციოში“ რეკობას განათხოვრებაზე თანახმაა.

რომაელთა თავკაცი რობერტო მანჩინი ჯერ კიდევ ზაფხულის დასაწყისში სთხოვდა მორატის ურუგვაელის დათმობას, მაგრამ „ინტერის“ პრეზიდენტს ამის გაგონებაც არ სურდა. ახლა ვითარება შეიცვალა და შესაძლოა, რეკობა „ლაციოში“ აღმოჩნდეს. ექტორ რაულ კუპერის კრიტიკაში ყოფილი ინტერელი ლუიჯი დი ბიაჯოც ჩაერთო. „მან თხასავით გამყიდა — თქვა ფეხბურთელმა — კაცმა კაცთან ფუთი მარილიც რომ შეჭამოს, ბოლომდე ალბათ მაინც ვერ გაიცნობს. კუპერის გულწრფელობის ყოველთვის მწამდა, მაგრამ შევცდი. არაერთხელ დავხმარებივარ როცა უჭირდა, ბოლოს კი „ბრეშაში“ გაშვებით დამიფასა.“

გიორგი ძაძაბაძე

სან პაულუ — კორინთიანსი. კარლოს ალბერტო სტუმარმა ჟილმა ბურთისკენ არ გაუშვა

ცხრა თვის ფეხმძიმე ფეხბურთელები

ბრაზილია

36-ე ტური: სან კაეტანო — სანტოსი 2:2; ატლ. პარანენსე — კურიტიბა 2:0; გუარანი — პონტე პრეტა 1:3; სან პაულუ — კორინთიანსი 3:0; ატლ. მინეირო — კრუზეირო 0:1; ფუენტუდე — პარანა 1:1; ფიგეირენსე — კრისიუმა 4:2; ვიტორია — ბაია 2:1; ფლამენგო — ვასკუ და გამა 2:1; ინტერნასიონალი — გრემიო 0:1; გოიასი — ფლუმინენსე 6:1. პაისანდუ — ფორტალეზა გადაიდო

ბრაზილიის ჩემპიონატის იქაური მიმომხილველები არ მოიწყენენ. ყოველ ტურში ერთ ან რამდენიმე მწვრთნელს ხსნიან, ზოგიც თვითონ გარბის. ამჯერად „ფლამენგოს“ თავკაცი ოსვალდო ოლივეირა თავისი ნებით წავიდა. ამ სეზონში უკვე 38-ე მწვრთნელი შეიცვალა, მათ შორის „ფლამენგოში“ — მესამედ.

ოლივეირამ, რომელიც გუნდში ივლისიდან მუშაობდა, წასვლის მიზეზად კლუბის აწეწილი პოლიტიკა დაასახელა. მისი თქმით, ინფრასტრუქტურა მორღვეულია და კუთვნილი ჯამაგირი სამწვრთნელო შტაბს დიდი ხანია არ მიუღია. „ვითარება კონტროლს აღარ ექვემდებარება — დასძინა მან — მუშაობაში ხელს გვიშლიან, ამიტომაც ჩემი ნებით მივდივარ“.

„ვასკუ და გამასთან“ გამარჯვების მიუხედავად „ფლამენგო“ ცხრილის შუაშია და „ლიბერტადორესის“ თასზე მოხვედრის ძალიან მწირი შანსი აქვს.

მხოლოდ ხუთი გუნდი დარჩა, რომელსაც მწვრთნელი არ შეუცვლია. „კრუზეირო“, „პონტა პრეტა“, „ინტერნასიონალი“, „სანტოსი“ და „კურიტიბა“.

„ფლუმინენსეს“ თავკაცი რენატო პორტალუპი ივნისში გაათავისუფლეს, მაგრამ ორიოდ კვირის წინ გუნდში დააბრუნეს. ამ ტურში „ფლუმ“ ტრავმამოშუშებული 37 წლის რომარიო დაუბრუნდა. იგი გუნდს ერთი გატანილი გოლით შეეწია, მაგრამ „ფლუმინენსე“ „გოიასთან“ ამაზრზენად დამარცხდა. პორტალუპის თავს ქომაგთა რისხვა დაატყდა. ნამატჩევს მწვრთნელმა თქვა: „ფეხბურთელები მოედანზე დაზოზინებდნენ. ჩვენ უდიდესი სირცხვილი ვჭამეთ. „გოიასის“ ტრუს-მაისურებით ცხრა თვის ფეხმძიმე ქალებს რომ ეთამაშათ, ისინიც კი გვაჯობებდნენ. გულშემატკივრებს ბოდიშს ვუხდი. ეს აღარ განმეორდება“.

მასპინძლებმა „ფლუს“ 37-ე წამზევე გაუტანეს. მე-19 წუთზე კი გოიასელი რენატო გააძევეს. კაცმეტ სტუმრებს არ უნდა გასჭირვებოდათ, მაგრამ პირიქით მოხდა, სამარცხვინოდ წააგეს. პირველ ტაიმში კიდევ სამი გოლი გაუშვეს. მეორეში რომარიომ პენალტით ერთი გაქვითა, მაგრამ არაუჟუს დუბლმა ანგარიში ექვსამდე გაზარდა.

ჩემპიონატის დასრულებამდე ათი ტურით ადრე „კრუზეირო“ მდევარს 12 ქულით მოსწყდა. „ატლეტიკო მინეიროსთან“ ლიდერთა სტუმრობას 70 ათასი კაცი დაესწრო. „კრუზეიროს“ მიჯრით მეხუთე მატჩი მოიგო და პირველობის რეალური კანდიდატია. „კორინთიანსს“ სამი ტურის წინ მწვრთნელის შეცვლამ არ უშველა. ზედიზედ მეორე შეხვედრაში 0:3 დამარცხდა და კვლავ ცხრილის შუაში ნებივრობს. აღსანიშნავია, რომ „კორინთიანსი“ „სან პაულუს“ 75 წუთი გაუძალიანდა. მასპინძლები მეორე ტაიმის დასაწყისიდან ათნი დარჩნენ, მაგრამ სტუმრები მაინც გატეხეს.

„სანტოსმა“ ბოლო ტურებში აშკარად უკლო და „კრუზეიროს“ გვარიანად ჩამორჩა. სანტოსელები სტუმრად „სან კაეტანოსთან“ პირველივე წუთზე რობინიოს გოლით დაწინაურდნენ. მარსინიომ მე-20 წუთზე გაათანაბრა, რენატომ კი შეხვედრის მიწურულს კვლავ „სანტოსი“ დააწინაურა. პელეს ყოფილ გუნდს დიდხანს სიხარული არ ეწერა, რადგან მარსინიომ მალევე გაქვითა და მეტოქეებმა ქულები გაიყვეს.

ვაჟა ხუციშვილი

კრუზეირო	36	23	7	6	77:39	76
სანტოსი	36	18	10	8	63:42	64
კურიტიბა	36	18	8	10	56:42	62
სან პაულუ	36	17	10	9	64:51	61
ატლ. მინეირო	36	16	12	8	62:48	60
სან კაეტანო	36	14	13	9	38:30	58
ინტერნასიონალი	36	16	7	13	48:41	57
კრისიუმა	36	15	7	14	47:49	52
გუარანი	36	14	8	14	53:56	50
პარანა	36	14	7	15	64:59	49
კორინთიანსი	36	12	11	13	50:49	49
ფლამენგო	36	13	9	14	50:59	48
ვიტორია	36	13	8	15	41:49	47
გოიასი	36	12	11	13	57:49	47
ფიგეირენსე	36	12	11	13	44:47	47
ატლ. პარანენსე	36	12	8	16	46:53	44
ვასკუ და გამა	36	11	11	14	43:53	44
პონტე პრეტა	36	10	14	12	52:56	43
ბაია	36	10	9	17	43:60	39
ფუენტუდე	36	8	12	16	41:57	39
ფორტალეზა	35	10	8	16	41:54	38
ფლუმინენსე	36	9	9	18	38:59	38
პაისანდუ	35	11	11	13	58:57	36
გრემიო	36	8	9	19	36:53	33

„სან კაეტანოს“ და „ფუენტუდეს“ დამატებული აქვთ 3-3 ქულა, „ინტერნასიონალს“, „კორინთიანსს“ და „ფლუმინენსეს“ — 2-2; „პონტე პრეტას“ დაკლებული აქვს 1 ქულა, „პაისანდუს“ — 8

იგორს უქეიფია?!
მილანი ლივერპულს თავს აწონებს

ევრო 2004-ის შესარჩევ მატჩში ხორვატიამ ბულგარეთს 1:0 სძლია. შეხვედრის წინა ღამეს მასპინძელმა იგორ ბისკანმა ნაკრები გულიდან ჩამორეცხა და მოსალხენად მოიცალა. ეს ამბავი მწვრთნელმა ოტო ბარიჩმა შეიტყო. ხორვატთა თავკაცი განრისხდა და ფეხბურთელს ნაკრების კარი მიუხურა.

„მატჩამდე ერთი დღით ადრე იგი ღამის კლუბში ერთობოდა და ლუდს წრუპავდა, მეორე დილას კი ბაზიდან ითბარგა. ჩემს კარიერაში ფეხბურთელის ასეთ უმსგავსო საქციელს არ მოვსწრებივარ. სანამ მწვრთნელი ვიქნები, ნაკრებში არ დავაბრუნებ“ — განაცხადა ბარიჩმა.

ამ ამბავმა „ლივერპულის“ ფრანგ სპეციალისტ ჟერარ ულიეს ყურამდეც მიაღწია და თავისი გუნდის მოთამაშეს გამოექომაგა: „იგორი ბულგარეთთან სამატჩო განაცხადში ვერ მოხვდა და ბაზა ამიტომაც მიატოვა. მე ვიცი, რომ იგი ალკოჰოლს არ ეტანება და ნამდვილი პროფესიონალია“.

ლივერპულში ამჟამად კიდევ ერთი ხორვატი, მილან რაპაიჩი ჩასულა. „ფენერბაჰჩეს“ ყოფილი მოთამაშე ფრანგ მწვრთნელს თუ თავს მოაწონებს, „ენფილდზე“ დარჩება. მის სანაცვლოდ მერსისაიდელებს ფულის გადახდა არ მოუწევთ, რადგან 30 წლის რაპაიჩი თავისუფალი აგენტია.

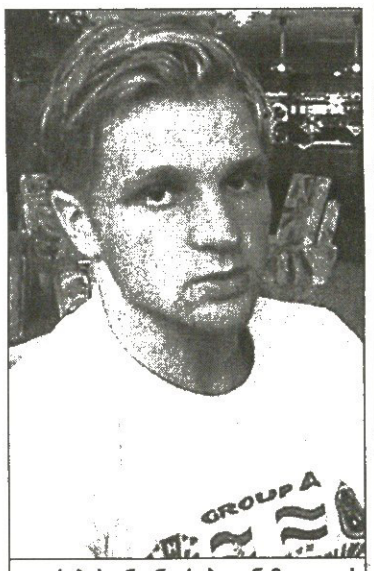

იგორ ბისკანი ნაკრებიდან მოკვეთეს

ვაჟა ხუციშვილი

არგენტინა
აპერტურა. IX ტური

რასინგი — ლანუსი 2:2; ველესი — ნუევა ჩიკაგო 1:0; ჩაკარიტა — ტალიერესი 1:2; ხიმნასია — ოლდ ბოიზი 0:2; სან ლორენსო — ინდეპენდიენტე 2:1; როსარიო — ესტუდიანტესი 2:0; არსენალი — ბანფილდი 2:1; ოლიმპო — კილმესი 0:1; ბოკა ხუნიორსი — ატლეტიკო 2:0; კოლონი — რივერ პლეიტი 1:2

ბოკა ხუნიორსი	8	6	2	0	17:3	20
როსარიო	9	5	3	1	14:11	18
სან ლორენსო	9	5	2	2	11:6	17
ოლდ ბოიზი	9	4	3	2	11:6	15
კილმესი	9	4	3	2	13:9	15
კოლონი	9	3	5	1	14:8	14
ბანფილდი	8	4	2	2	11:5	14
ინდეპენდიენტე	9	3	4	2	11:8	13
არსენალი	9	3	4	2	9:8	13
ატლეტიკო	9	3	3	3	11:10	12
რივერ პლეიტი	9	3	3	3	11:12	12
ესტუდიანტესი	9	2	4	3	6:7	10
ჩაკარიტა	9	2	4	3	7:11	10
ტალიერესი	9	2	4	3	11:17	10
რასინგი	9	1	6	2	10:13	9
ველესი	9	2	3	4	10:15	9
ლანუსი	9	0	8	1	8:10	8
ნუევა ჩიკაგო	9	1	2	6	7:13	5
ხიმნასია	9	0	4	5	4:14	4
ოლიმპო	9	0	3	6	3:13	3

24 საათში, არსენ!

პრემიერლიგის დისციპლინარებმა „არსენალს“ ბოლო „მოკითხვა“ შეუთვალეს. 21 სექტემბერს „მანჩესტერსა“ და „არსენალის“ მატჩში მომხდარ არეულობას ინგლისის ფეხბურთის ასოციაციაში ჯერ კიდევ იძიებენ.

გავიხსენოთ, 21 სექტემბერს რა მოხდა: „ოლდ ტრემფორდზე“ პატრიკ ვიეირა რუუდ ვან ნისტელროისთან უხეშობისთვის გააძევეს. შეხვედრის ბოლო წუთზე მსაჯმა სტუმართა კარში პენალტი დანიშნა. მასპინძელთა ჰოლანდიელმა მეგოლემ იენს ლემანს ვერ გაუტანა და „მეთოფეები“ ნისტელროის მისცვივდნენ. ზოგმა მუჯლუგუნი წაჰკრა, ზოგმა ყბაზე ხელი წაატანა, ზოგმაც აგინა.

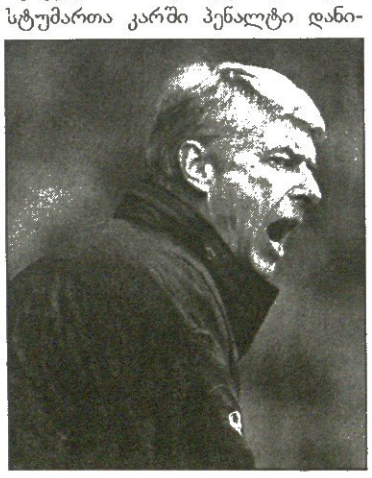

ამ ამბავში ორივე გუნდის რვა ფეხბურთელი გაერია. მასპინძელთაგან კრისტიანო რონალდო და რაიან გიგზი, სტუმართაგან კი მარტინ კიოუნი, ლორენი, რეი პარლოუ, ეშლი კოული და იენს ლემანი. ჩამოთვლილებს ჩხუბამდე გაძევებული პატრიკ ვიეირაც მიამატეს.

დისციპლინარები საქმის ბოლომდე მისაყვანად კლუბებისგან ოფიციალურ განცხადებას ითხოვენ. მათ ვადა გასულ უქმეებამდე ჰქონდათ, მაგრამ განცხადება მხოლოდ მანჩესტერელებმა გააკეთეს. „მეთოფეები“, როგორც ყოველთვის, გაჯანჯლებას აპირებენ და ფეხს ითრევენ. მსაჯულები „არსენალს“ კიდევ 24 საათს აცლიან, წინააღმდეგ შემთხვევაში, ლონდონელ შფოთისთავებს მკაცრად დასჯიან.

ვაჟა ხუციშვილი

სარგებელი: კრეკერ

წარმოგიდგენთ

			1	X	2	1-X	1-2	X-2	1	X

ინგლისი. პრემიერლიგა. IX ტური

18 ოქტომბერი

16.00	002	ლიდსი-მანჩესტერი	4,8	3,5	1,65	2,02	1,22	1,12
19.00	003	არსენალი-ჩელსი	2,2	3,2	3,1	1,3	1,28	1,57
19.00	004	ფულჰემ-ვულვერჰემპტონი	1,55	3,6	5,6	1,08	1,21	2,19
19.00	005	სიტი-ბოლტონი	1,65	3,5	4,8	1,12	1,22	2,02
19.00	006	მიდლსბრო-ნიუკასლი	2,45	3,2	2,6	1,38	1,26	1,43
19.00	007	პორტსმუთი-ლივერპული	3,3	3,2	2,1	1,62	1,28	1,26

19 ოქტომბერი

16.00	008	ბირმინგემი-ასტონ ვილა	2,05	3,2	3,4	1,24	1,27	1,64
18.00	009	ლესტერი-ტოტენჰემი	2,4	3,2	2,7	1,37	1,27	1,46
20.05	010	ევერტონი-საუთჰემპტონი	1,95	3,2	3,6	1,21	1,26	1,69

20 ოქტომბერი

24.00	011	ბლეკბერნი-ჩარლტონი	1,95	3,3	3,5	1,22	1,25	1,69

ინგლისი. I დივიზიონი. XIV ტური

15 ოქტომბერი

23.45	022	ქოვენთრი-უიმბლდონი	1,5	3,8	6,0	1,07	1,2	2,32
23.45	023	ვესტ ჰემი-ნორვიჩი	1,7	3,4	4,6	1,13	1,24	1,95

შოტლანდია. პრემიერლიგა. IX ტური

18 ოქტომბერი

19.00	083	აბერდინი-დანდი იუნაიტედი	1,8	3,3	4,0	1,16	1,24	1,8
19.00	084	სელტიკი-ჰარტსი	1,15	6,0	14,0	1	1,06	4,19
	085	სელტიკი-ჰარტსი 0:1	1,4	3,8	4,2			
19.00	086	დანდი-პარტიკი	1,6	3,6	5,0	1,1	1,21	2,09
19.00	087	დანფერმლაინი-კილმარნოკი	1,95	3,2	3,6	1,21	1,26	1,69
19.00	088	ჰიბერნიანი-ლიეინსტონი	1,75	3,3	4,4	1,14	1,25	1,88

19 ოქტომბერი

19.00	089	მისერფილდი-რეინჯერსი	10,0	5,0	1,25	3,33	1,11	1

გერმანია. ბუნდესლიგა. IX ტური

18 ოქტომბერი

18.30	111	ჰერთა-ლევერკუზენი	2,45	3,2	2,6	1,38	1,26	1,43
18.30	112	ვერდერი-შტუტგარტი	2,15	3,2	3,2	1,28	1,28	1,6
18.30	113	კიოლნი-ფრაიბურგი	2,25	3,3	2,8	1,33	1,24	1,51
18.30	114	ვოლფსბურგი-ჰანზა	1,6	3,4	5,6	1,08	1,24	2,11
18.30	115	მიუნხენი-აინტრახტი	1,65	3,4	5,0	1,11	1,24	2,02
18.30	116	დორტმუნდი-ჰანოვერი	1,5	3,8	6,0	1,07	1,2	2,32
18.30	117	მიუნხენგლადბახი-ბაიერნი	4,8	3,5	1,65	2,02	1,22	1,12

19 ოქტომბერი

20.30	118	შალკე-ბოხუმი	1,7	3,4	4,6	1,13	1,24	1,95
20.30	119	კაიზერსლაუტერნი-ჰამბურგი	2,0	3,3	3,4	1,24	1,25	1,67

გერმანია. II ბუნდესლიგა. IX ტური

17 ოქტომბერი

22.00	120	ტრიერი-ეინტონი	1,75	3,3	4,2	1,14	1,23	1,84
22.00	121	ლიუბეკი-ოსნაბრიუკი	1,75	3,3	4,2	1,14	1,23	1,84
22.00	122	დუისბურგი-იბერჰაუზენი	1,75	3,3	4,2	1,14	1,23	1,84

19 ოქტომბერი

18.00	123	კოტბუსი-ბურგჰაუზენი	1,65	3,4	4,8	1,11	1,22	1,99
18.00	124	რეგენსბურგი-ალემანია	2,25	3,2	2,9	1,32	1,26	1,52
18.00	125	არმინია-მაინცი	1,9	3,2	3,6	1,19	1,24	1,69
18.00	126	ფიურტი-ალენი	1,75	3,3	4,2	1,14	1,23	1,84
18.00	127	აიბ-კარლსრუე	2,3	3,2	2,8	1,33	1,26	1,49

20 ოქტომბერი

23.15	128	ენტრაახტი-ნიურნბერგი	2,1	3,2	3,2	1,26	1,26	1,6

გერმანია. რეგიონალლიგა (ჩრდილოეთი). X ტური

15 ოქტომბერი

17.00	129	შალკე(მ)-სტ.პაული	2,3	3,3	2,6	1,35	1,22	1,45

გერმანია. რეგიონალლიგა (ჩრდილოეთი). XII ტური

18 ოქტომბერი

17.00	130	დორტმუნდი(მ)-ლინამი	1,85	3,2	3,6	1,17	1,22	1,69
17.00	131	პადერბორნი-ჰამბურგი(მ)	1,4	4,0	6,5	1,03	1,15	2,47
	132	პადერბორნი-ჰამბურგი(მ) 0:1	2,05	3,2	2,45			
17.00	133	ნოიმიუნსტერი-ერზინგენი	3,6	3,4	1,65	1,74	1,13	1,11
17.00	134	შალკე(მ)-ეუპენერტალი	2,45	3,2	2,45	1,38	1,22	1,38
17.00	135	ქემნიცი-კილი	1,85	3,2	3,6	1,17	1,22	1,69
17.00	136	ესენი-მიუნსტერი	1,45	3,6	6,5	1,03	1,18	2,31
	137	ესენი-მიუნსტერი 0:1	2,2	3,2	2,3			

19 ოქტომბერი

17.00	138	ლაიპციგი-სტ.პაული	2,7	3,3	2,25	1,48	1,22	1,33
17.00	139	ვერდერი(მ)-ბრაუნშვაიგი	2,4	3,2	2,5	1,37	1,22	1,4
17.00	140	კიოლნი(მ)-ვატენშაიდი	2,1	3,3	3,0	1,28	1,23	1,57

გერმანია. რეგიონალლიგა (სამხრეთი). XII ტური

15 ოქტომბერი

22.00	141	კაიზერსლაუტერნი(მ)-ოფენბახი	2,6	3,3	2,3	1,45	1,22	1,35

17 ოქტომბერი

22.00	142	კიკერსი-ეშბორნი	1,85	3,2	3,6	1,17	1,22	1,69
22.00	143	შვაინფურტი-შტუტგარტი(მ)	2,15	3,2	3,0	1,28	1,25	1,54
22.00	144	ზაარბრიუკენი-ფულენდორფი	1,6	3,5	4,8	1,09	1,2	2,02
22.30	145	ერფურტი-მაინცი(მ)	1,6	3,5	4,8	1,09	1,2	2,02

18 ოქტომბერი

17.30	146	ვეენი-ფოიხტი	1,5	3,6	5,6	1,05	1,18	2,19
17.30	147	ბაიერნი(მ)-აუგსბურგი	1,6	3,5	4,8	1,09	1,2	2,02
17.30	148	აალენი-ჰოფენჰაიმი	1,9	3,3	3,4	1,2	1,21	1,67

19 ოქტომბერი

18.00	149	ზიგენი-ელვერსბერგი	1,8	3,3	3,6	1,16	1,19	1,72

იტალია. სერია A. VI ტური

18 ოქტომბერი

21.00	150	ბრეშა-ინტერი	4,0	3,1	1,9	1,74	1,28	1,17
23.30	151	ანკონა-იუვენტუსი	7,0	3,5	1,5	2,33	1,23	1,04

19 ოქტომბერი

18.00	152	ბოლონია-პერუჯა	1,75	3,1	4,8	1,11	1,28	1,88
18.00	153	კიევო-სამპდორია	1,8	3,1	4,4	1,13	1,27	1,81
18.00	154	მოდენა-ლეჩე	1,8	3,1	4,4	1,13	1,27	1,81
18.00	155	რეჯინა-სიენა	2,1	3,0	3,5	1,23	1,31	1,61
18.00	156	რომა-პარმა	1,7	3,2	5,0	1,11	1,26	1,95
18.00	157	უდინეზე-ქიეტი	1,5	3,6	6,5	1,05	1,21	2,31
23.30	158	მილანი-ლაციო	1,8	3,1	4,4	1,13	1,27	1,81

იტალია. სერია B. IX ტური

15 ოქტომბერი

23.30	159	ალესანდრია-ვერონა	2,0	2,7	4,2	1,14	1,35	1,64
23.30	160	ატალანტა-პესკარა	1,45	3,5	7,5	1,02	1,21	2,38
	161	ატალანტა-პესკარა 0:1	2,15	3,2	2,35			
23.30	162	ვენეზია-ალბინოლეფე	1,75	2,7	5,6	1,06	1,33	1,82
23.30	163	ლივორნო-ბარი	1,7	2,8	6,0	1,05	1,32	1,9
23.30	164	მესინა-პიაჩენცა	2,5	2,6	3,0	1,27	1,36	1,39
23.30	165	პალერმო-ფიორენტინა	1,65	3,0	6,0	1,06	1,29	2
23.30	166	სალერნიტანა-აველინო	1,8	2,7	5,0	1,08	1,32	1,75
23.30	167	ტერნანა-კატანია	1,9	2,7	4,6	1,11	1,34	1,7
23.30	168	ტორინო-კალიარი	2,15	2,6	3,8	1,17	1,37	1,54
23.30	169	ტრიესტინა-ნაპოლი	1,95	2,6	4,6	1,11	1,36	1,66
23.30	170	ტრიესტინა-ფერეინა	1,95	2,7	4,4	1,13	1,35	1,67
23.30	171	ვიჩენცა-კომო	1,8	2,7	5,0	1,08	1,32	1,75

ესპანეთი. I დივიზიონი. VII ტური

18 ოქტომბერი

22.30	211	სელტა-რეალი	4,0	3,2	1,85	1,77	1,26	1,17
00.30	212	ათლეტიკო-სევილია	3,5	3,2	2,0	1,67	1,27	1,23
00.30	213	ბარსელონა-დეპორტივო	2,3	3,2	2,9	1,33	1,28	1,52

19 ოქტომბერი

20.00	214	რასინგი-მალაგა	2,0	3,2	3,5	1,23	1,27	1,67
20.00	215	სარაგოსა-ვალიადოლიდი	1,95	3,2	3,6	1,21	1,26	1,69
20.00	216	ვალენსია-ესპანიოლი	1,25	5,0	10,0	1	1,11	3,33
	217	ვალენსია-ესპანიოლი 0:1	1,7	3,1	3,3			
20.00	218	ბილბაო-ვიალიარეალი	2,0	3,2	3,5	1,23	1,27	1,67
22.00	219	ოსასუნა-მურსია	1,7	3,3	4,8	1,12	1,25	1,95
22.00	220	ატლეტიკო-მალიორკა	2,0	3,2	3,5	1,23	1,27	1,67
00.30	221	სევილია-ბეტისი	2,4	3,0	2,9	1,33	1,31	1,47

საფრანგეთი. I დივიზიონი. X ტური

17 ოქტომბერი

24.00	236	სტრასბური-მარსელი	2,7	3,0	2,5	1,42	1,29	1,36

18 ოქტომბერი

20.15	237	მონაკო-ოსერი	1,6	3,4	5,6	1,08	1,24	2,11
23.00	238	მონპელიე-გენგამი	1,9	3,2	3,8	1,19	1,26	1,73
23.00	239	პსჟ-ლე მანი	1,35	4,2	8,0	1,02	1,15	2,75
	240	პსჟ-ლე მანი 0:1	1,9	3,2	2,7			
23.00	241	რენი-ნიცა	2,25	3,0	3,2	1,28	1,32	1,54
23.00	242	ბასტია-ლანსი	2,0	3,1	3,6	1,21	1,28	1,66
23.00	243	ბორდო-ტულუზი	1,55	3,4	6,5	1,06	1,25	2,23
23.00	244	ლილი-აიაჩო	1,8	3,1	4,4	1,13	1,27	1,81
23.00	245	ლიონი-ხიმეზ	1,65	3,3	5,3	1,1	1,25	2,03
23.00	246	მეცი-ნანტი	2,45	3,0	2,8	1,34	1,3	1,44

საფრანგეთი. II დივიზიონი. XII ტური

18 ოქტომბერი

23.00	247	ანეკი-ბიარიცი	2,3	2,8	3,2	1,26	1,33	1,49
23.00	248	ბესანსონი-ვალანსი	2,15	2,8	3,5	1,21	1,33	1,55
23.00	249	კაენი-ლორიანი	2,0	2,8	4,0	1,16	1,33	1,64
23.00	250	გრენობლი-ლე ავრი	2,6	2,8	2,7	1,34	1,32	1,37
23.00	251	ისტრი-ნასი	1,75	2,9	5,0	1,09	1,29	1,83
23.00	252	ლაგალი-გენიონი	2,05	2,7	4,0	1,16	1,35	1,61
23.00	253	რეენი-კრეტეი	2,1	2,8	3,6	1,19	1,32	1,57
23.00	254	ტრუა-შატორუ	1,7	3,0	5,3	1,08	1,28	1,91

19 ოქტომბერი

20.00	255	კლერმონი-სტეტიენი	2,2	2,8	3,4	1,23	1,33	1,53

20 ოქტომბერი

23.15	256	ამიენი-ხელანი	1,8	2,9	4,6	1,11	1,29	1,77

პორტუგალია. სუპერლიგა. VIII ტური

17 ოქტომბერი

01.00	257	ვიმარაეში-მორეირენსე	1,8	3,2	4,2	1,15	1,26	1,81

18 ოქტომბერი

20.00	258	აველ�ა-ნასიონალი	1,8	3,3	4,0	1,16	1,24	1,8
21.15	259	ფეირეირა-მიაგუეშტა	3,8	3,3	1,85	1,76	1,24	1,18
01.15	260	ბელენენსეში-პირეუ	4,4	3,3	1,75	1,88	1,25	1,14

19 ოქტომბერი

20.00	261	ბრაგა-რიო ავე	1,5	3,8	6,0	1,07	1,2	2,32
20.00	262	ამადორა-ალკერეა	2,25	3,3	2,9	1,33	1,26	1,54
21.30	263	ლეირია-მარიტიმუ	2,35	3,3	2,7	1,37	1,25	1,48
23.30	264	ბენფიკა-ეთელ ვასენტე	1,3	4,6	9,0	1,01	1,13	3,04
	265	ბენფიკა-ეთელ ვასენტე 0:1	1,75	3,2	3,0			

20 ოქტომბერი

23.45	266	სპორტინგი-ბეირა მარი	1,4	4,0	7,5	1,03	1,17	2,6
	267	სპორტინგი-ბეირა მარი 0:1	1,95	3,2	2,6			

შესაძლო ცვლილებები ადგილზე დაზუსტეთ

			1	X	2	1-X	1-2	X-2
ჰოლანდია. I დივიზიონი. VIII ტური								
17 ოქტომბერი								
23.00	280	აიაქსი-ვოლენდამი	1,1	7,5	17,0	1	1,03	5,2
	281	აიაქსი-ვოლენდამი 0:1	1,3	4,0	5,0			
18 ოქტომბერი								
22.30	282	როზენდალი-ტილბურგი	2,2	3,4	2,9	1,33	1,25	1,56
22.30	283	პსვ-ჰერენვენი	1,3	4,6	9,0	1,01	1,13	3,04
	284	პსვ-ჰერენვენი 0:1	1,75	3,2	3,0			
23.00	285	ვალვაიკი-ვიტესი	1,6	3,5	5,3	1,09	1,22	2,1
19 ოქტომბერი								
15.30	286	როდა-ფეიენოორდი	3,0	3,4	2,15	1,59	1,25	1,31
17.30	287	ნაიმეგენი-ბრედა	2,0	3,4	3,3	1,25	1,24	1,67
17.30	288	უტრეხტი-ალკმაარი	2,4	3,3	2,45	1,38	1,21	1,4
17.30	289	ზვოლე-ფენ ჰაგი	2,1	3,3	3,2	1,28	1,26	1,62
17.30	290	ტვენტე-გრონინგენი	1,65	3,4	5,0	1,11	1,24	2,02
ბელგია. I დივიზიონი. IX ტური								
17 ოქტომბერი								
23.30	304	შარლეროა-ანდერლეხტი	7,0	4,2	1,4	2,62	1,16	1,04
18 ოქტომბერი								
23.00	305	ბეერსხოტი-ბევერენი	1,75	3,4	4,2	1,15	1,23	1,87
23.00	306	ლოკერენი-ჰეხელენი	1,65	3,6	4,6	1,13	1,21	2,01
23.00	307	მეხელაინი-სტრე�დენი	1,95	3,3	3,5	1,22	1,25	1,69
23.00	308	სტანდარდი-გენტი	1,8	3,4	3,8	1,17	1,22	1,79
23.00	309	მონსი-ანტვერპენი	2,0	3,2	3,5	1,23	1,27	1,67
23.00	310	ბრიუგე-ვესტერლო	1,25	5,0	10,0	1	1,11	3,33
	311	ბრიუგე-ვესტერლო 0:1	1,65	3,3	3,3			
19 ოქტომბერი								
18.00	312	გენკი-სერკლი	1,3	4,6	9,0	1,01	1,13	3,04
	313	გენკი-სერკლი 0:1	1,75	3,2	3,0			
22.30	314	ლიერსი-ლუკეე	1,85	3,3	3,8	1,18	1,24	1,76
ავსტრია. ბუნდესლიგა. XIII ტური								
18 ოქტომბერი								
18.30	327	აუსტრია-რაპიდი	3,5	3,2	2,0	1,67	1,27	1,23
18.30	328	სალცბურგი-პაშინგი	1,9	3,3	3,6	1,2	1,24	1,72
18.30	329	შტურმი-ბრეგენცი	1,75	3,4	4,2	1,15	1,23	1,87
19 ოქტომბერი								
18.30	330	კერნტენი-მატერსბურგი	2,0	3,2	3,5	1,23	1,27	1,67
19.30	331	აუსტრია-გრაზერი	1,7	3,4	4,6	1,13	1,24	1,95
შვეიცარია. სუპერლიგა. XII ტური								
15 ოქტომბერი								
22.30	344	ციურიხი-იანგ ბოისი	2,3	3,3	2,8	1,35	1,26	1,51
დანია. სუპერლიგა. XII ტური								
18 ოქტომბერი								
20.00	345	ფრედენი-ნორდსიელანდი	2,7	3,3	2,35	1,48	1,25	1,37
19 ოქტომბერი								
18.00	346	ვიბორგი-ესბიერგი	2,7	3,2	2,4	1,46	1,27	1,37
18.00	347	ორჰუსი-ბრიონდბიუ	3,8	3,3	1,85	1,76	1,24	1,18
18.00	348	ალბორგი-ალბერგი	3,6	3,3	1,9	1,72	1,24	1,2
18.00	349	მიდტიულანდი-ჰერფოლგე	1,55	3,6	5,6	1,08	1,21	2,19
20.35	350	კოპენჰაგენი-ოდენსე	1,85	3,3	3,8	1,18	1,24	1,76
შვედეთი. ალსვენსკა. XXV ტური								
19 ოქტომბერი								
18.00	362	აიკ-სუნდსვალი	1,65	3,6	4,6	1,13	1,21	2,01
18.00	363	ჰალმსტადი-ეურგორდენი	3,4	3,4	1,95	1,7	1,23	1,23
18.00	364	მალმიო-გოიტებორგი	1,35	4,4	7,5	1,03	1,14	2,77
20 ოქტომბერი								
22.00	365	ჰამარბი-ეორებრო	1,35	4,4	7,5	1,03	1,14	2,77
22.00	366	ლანდსკრონა-ენჩიოპინგი	1,6	3,8	4,8	1,12	1,2	2,12
22.00	367	ეორებრიტე-ელფსბორგი	1,75	3,4	4,2	1,15	1,23	1,87
22.00	368	ეისტერი-ჰელსინგბორგი	3,4	3,4	1,95	1,7	1,23	1,23
ნორვეგია. I დივიზიონი. XXVII ტური								
15 ოქტომბერი								
18.30	394	ეორნი-ჰა�გენი	3,5	3,8	1,7	1,82	1,14	1,17
21.00	395	სტარტი-სკეიდი	2,05	3,6	2,8	1,3	1,18	1,57
ფინეთი. ვეიკაუსლიგა. გადადებული მატჩი.								
15 ოქტომბერი								
20.30	407	ტამპერე-კეპ	1,35	4,2	7,0	1,02	1,13	2,62

			1	X	2	1-X	1-2	X-2
თურქეთი. სუპერლიგა. IX ტური								
17 ოქტომბერი								
22.00	442	რიზე-გალათასარაი	4,6	3,4	1,7	1,95	1,24	1,13
18 ოქტომბერი								
21.00	443	ადანა-კონია	1,85	3,3	3,8	1,18	1,24	1,76
21.00	444	ბეშიქთაში-დიარბაქირი	1,1	7,5	17,0	1	1,03	5,2
	445	ბეშიქთაში-დიარბაქირი	0:1	1,3	4,0	5,0		
21.00	446	ანკარაგიუჯიუ-ელაზიგი	1,5	3,6	6,5	1,05	1,21	2,31
19 ოქტომბერი								
17.00	447	სებასტია-გენჩლერბირლიგი	3,6	3,3	1,9	1,72	1,24	1,2
21.00	448	მალათია-ისთანბული	1,85	3,3	3,8	1,18	1,24	1,76
21.00	449	ბურსა-ფენერბაჰჩე	4,8	3,3	1,7	1,95	1,25	1,12
21.00	450	სამსუნი-გაზიანთეფი	2,4	3,3	2,6	1,38	1,24	1,45
21.00	451	დენიზლი-ტრაბზონი	2,15	3,3	3,1	1,3	1,26	1,59
რუსეთი. პრემიერლიგა. XXVIII ტური								
16 ოქტომბერი								
16.00	454	ლოკომოტივი-შინეცი	1,5	3,6	5,6	1,05	1,18	2,19
ბრაზილია. სერია A. XXXVII ტური								
15 ოქტომბერი								
04.30	542	პაისანდუ-ფეირტალეზა	1,7	3,4	4,2	1,13	1,21	1,87
არგენტინა. აპერტურა. IV ტური								
15 ოქტომბერი								
00.10	560	ბოკა ხუნიორსი-ბანფილდი	1,5	3,6	5,6	1,05	1,18	2,19
ჩილე. კლაუსურა. XI ტური								
15 ოქტომბერი								
03.05	592	უნჩილე-პალესტინო	1,85	3,2	3,6	1,17	1,22	1,69
04.00	593	ტემუკო-უანჩიპატო	2,4	3,2	2,5	1,37	1,22	1,4
05.00	594	უანდერერსი-კიბრესალი	1,55	3,6	5,0	1,08	1,18	2,09
06.00	595	პუერტო მონტი-კოლო კოლო	2,4	3,2	2,5	1,37	1,22	1,4
შვედეთი. თასი. 1/2 ფინალი								
16 ოქტომბერი								
23.00	647	იურგოორდენი-ასირიანსკა	1,15	5,6	11,0	1	1,04	3,71
უეფას თასი. I ეტაპი. II მატჩები.								
15 ოქტომბერი								
19.00	661	ტორპედო-ცსკა	1,6	3,5	5,3	1,09	1,22	2,1
20.00	662	ჰაპოელი(თ.ა.)-გაზიანიეფი	2,35	3,2	2,8	1,35	1,27	1,49
20.30	663	ლევსკი-ჰაპოელი(რ-გ)	1,2	5,3	12,5	1	1,09	3,72
20.30	664	გრიოკლინი-ჰერტა	2,7	3,2	2,4	1,46	1,27	1,37
20.30	665	ჰაიდუკი-გრასჰოპერი	1,8	3,3	4,0	1,16	1,24	1,8
21.00	666	დინამო-ჰამბურგი	2,7	3,2	2,4	1,46	1,27	1,37
21.00	667	დებრეცენი-ვარტექსი	2,0	3,3	3,4	1,24	1,25	1,67
21.00	668	ესბიერგი-სპარტაკი	2,4	3,2	2,7	1,37	1,27	1,46
21.00	669	გრაცერი-ვოლერენგა	1,5	3,8	6,0	1,07	1,2	2,32
21.00	670	ნორდსიელანდი-პანიონიოსი	2,1	3,2	3,3	1,26	1,28	1,62
21.00	671	ჟილინა-უტრეხტი	2,4	3,2	2,7	1,37	1,27	1,46
21.00	672	შახტარი-დინამო(ბ)	1,4	4,0	7,5	1,03	1,17	2,6
21.00	673	სლავია-სარტიდი	1,35	4,2	8,0	1,02	1,15	2,75
21.00	674	ვარდარი-რიმა	4,6	3,4	1,7	1,95	1,24	1,13
21.30	675	რუსენბორგი-ვენტსპილსი	1,1	7,5	17,0	1	1,03	5,2
21.30	676	არისი-ზიმბრუ	1,3	4,6	9,0	1,01	1,13	3,04
21.45	677	სტიაუა-საუთჰემპტონი	2,4	3,2	2,7	1,37	1,27	1,46
21.45	678	პეტრუალეა-ბორდო	3,6	3,2	1,95	1,69	1,26	1,21
22.00	679	ტრაბზონი-ვილიარეალი	2,5	3,2	2,5	1,4	1,25	1,4
22.00	680	ჰუბლიკუმი-მაკაბი	2,4	3,2	2,7	1,37	1,27	1,46
22.00	681	ლინი-ბაიკ	2,45	3,2	2,6	1,38	1,26	1,43
22.00	682	მოლდე-ლეირია	2,2	3,2	3,1	1,3	1,28	1,57
22.15	683	სიშო-მიუპა	1,25	5,0	10,0	1	1,11	3,33
22.30	684	ბაზელი-მალათია	1,35	4,2	8,0	1,02	1,15	2,75
23.05	685	კოპენჰაგენი-ფერენცვაროში	1,4	4,0	7,5	1,03	1,17	2,6
23.15	686	ცრვენა ზვეზდა-ოდენსე	1,5	3,8	6,0	1,07	1,2	2,32

			1	X	2	1-X	1-2	X-2
23.15	687	ქსამაქსი-ოსერი	2,7	3,2	2,4	1,45	1,27	1,37
23.15	688	ჯელენსიჩარი-ჰართხი	2,3	3,2	2,9	1,33	1,28	1,32
23.15	689	მტკ-დინამო(ს)	2,35	3,2	2,8	1,35	1,27	1,49
23.15	690	ბრედა-ნიუკასლი	3,4	3,3	2,0	1,67	1,25	1,24
23.15	691	მალმიო-სპორტინგი	2,4	3,2	2,7	1,37	1,27	1,46
23.30	692	ჰერუჯა-დანდი	1,35	4,2	8,0	1,02	1,15	2,75
23.30	693	ნაიმეგენი-ვისლა	2,2	3,2	3,1	1,3	1,28	1,57
23.30	694	ლოკერენი-სიტი	4,4	3,5	1,7	1,94	1,22	1,14
23.30	695	დორტმუნდი-აუსტრია	1,3	4,6	9,0	1,01	1,13	3,04
23.45	696	უდინეზე-სალცბურგი	1,25	5,0	10,0	1	1,11	3,33
23.45	697	ლანსი-ცენტენტარინიცა	1,1	7,5	17,0	1	1,03	5,2
23.45	698	პარმა-მეტალურგი	1,15	6,0	14,0	1	1,06	4,19
24.00	699	ლივერპული-ოლიმპია	1,1	7,5	17,0	1	1,03	5,2
24.00	700	მალიორკა-ბაიერი	1,15	6,0	14,0	1	1,06	4,19
00.15	701	ბლეკბერნი-გენჩლერბირლიგი	1,4	4,0	7,5	1,03	1,17	2,6
00.15	702	ვალენსია-აიკ	1,2	5,3	12,5	1	1,09	3,72
00.30	703	ბარსელონა-ჰუხოვი	1,1	7,5	17,0	1	1,03	5,2
01.00	704	ბენფიკა-ლუდუ	1,35	4,2	8,0	1,02	1,15	2,75
16 ოქტომბერი								
18.00	705	ციეკოვი-ბრიონდბიუ	2,4	3,2	2,7	1,37	1,27	1,46
20.30	706	ტეპლიცე-კამსერსლაუტერნი	2,45	3,2	2,6	1,38	1,26	1,43
23.30	707	შალკე-კამენი	1,25	5,0	10,0	1	1,11	3,33
23.30	708	კერნტენი-ფეიენოორდი	3,3	3,3	2,05	1,65	1,26	1,26
სამხრეთ ამერიკის თასი. 1/4 ფინალი. I მატჩები								
16 ოქტომბერი								
05.00	710	სანტოსი-სენსიანო	1,2	5,0	10,0	1	1,07	3,33
ამხანაგური მატჩი								
15 ოქტომბერი								
02.55	711	ურუგვაი-მექსიკა	1,8	3,3	4,0	1,16	1,24	1,8
ჰოკეი. NHL								
15 ოქტომბერი								
04.30	1004	ფლორიდა-ფინიქსი	2,25	3,5	2,45	1,36	1,17	1,44
05.30	1005	დალასი-ბოსტონი	1,65	3,8	3,8	1,15	1,15	1,9
07.30	1006	ლოს ანჯელესი-ოტავა	2,35	3,5	2,35	1,4	1,17	1,4
ჰოკეი. რუსეთი								
15 ოქტომბერი								
13.00	1045	ამერი-აყანგარსკი	2,6	4,8	1,8	1,68	1,06	1,3
17.30	1046	ს.პეტერბურგი-მაგნიტოგორსკი	1,9	4,6	2,5	1,34	1,07	1,61
18.30	1047	ლადა-ლინამო	1,95	4,6	2,45	1,36	1,08	1,59
19.30	1048	ლოკომოტივი-ნოვოკუზნეცკი	1,3	5,3	5,6	1,04	1,05	2,72
19.30	1049	ტორპედო-სიბირი	2,25	4,8	2,1	1,53	1,08	1,46
19.30	1050	სეკერსტალი-აკ ბარსი	2,45	4,6	1,95	1,59	1,08	1,36
19.30	1051	ატკ-ნეფტეხიმიკი	1,75	4,8	2,8	1,28	1,07	1,76
19.30	1052	ცსკა-ხიმიკი	1,2	6,5	7,0	1,01	1,02	3,37
ჰოკეი. ფინეთი								
15 ოქტომბერი								
20.30	1177	ლუკო-ესპოო	1,85	4,6	2,6	1,31	1,08	1,66
კალათბურთი. ესპანეთი								
15 ოქტომბერი								
23.30	2022	ტაუ-ალიკანტე	1,12	10,0	4,4	1	1	3,05
24.00	2023	სან ფერნანდო-ხეფენტუდი	1,65	10,0	1,95	1,41	1	1,63
რაგბი. მსოფლიოს თასი								
15 ოქტომბერი								
12.00	2103	ფიჯი-აშშ	1,1	20,0	5,3	1,04	1	4,18
	2104	ფიჯი-აშშ	0:16	1,8	10,0	1,8		
14.30	2105	იტალია-ტონგა	1,15	20,0	4,6	1,08	1	3,73
	2106	იტალია-ტონგა	0:13	1,8	10,0	1,8		
17.00	2107	სამოა-ურუგვაი	1,01	25,0	14,0	1	1	8,97
	2108	სამოა-ურუგვაი	0:31	1,8	10,0	1,8		

ტურზე გატანილი ბოლოების რაოდენობა

18.10	16.00	5601	ინგლისი ბლ (IX) ..... 25 და ნაკლები – 1,9; 27 და მეტი – 1,9
18.10	19.00	5602	შოტლანდია ბლ (IX) ..... 15 და ნაკლები – 1,9; 17 და მეტი – 1,9
18.10	18.30	5603	გერმანია ბლ (IX) ..... 25 და ნაკლები – 1,9; 27 და მეტი – 1,9
18.10	21.00	5604	იტალია A (VI) ..... 23 და ნაკლები – 1,9; 25 და მეტი – 1,9
18.10	22.30	5605	ესპანეთი Iდ (VII) ..... 25 და ნაკლები – 1,9; 27 და მეტი – 1,9
17.10	24.00	5606	საფრანგეთი Iდ (X) ..... 21 და ნაკლები – 1,9; 23 და მეტი – 1,9
17.10	01.00	5607	პორტუგალია სლ (VIII) ..... 22 და ნაკლები – 1,9; 24 და მეტი – 1,9
17.10	23.00	5608	ჰოლანდია Iდ (VIII) ..... 25 და ნაკლები – 1,9; 27 და მეტი – 1,9
17.10	23.30	5609	ბელგია Iდ (IX) ..... 25 და ნაკლები – 1,9; 27 და მეტი – 1,9

I ეტაპის XI ტურის წინასწარი შედეგები

ადგ.	გვარი, სახელი, მამის სახელი	ქ.
1-2	ვეშაპიძე გია შოთას ძე	47
1-2	სალუქვაძე ლევან ვალერიანის ძე	47
3	მეზურნიშვილი დავით გივის ძე	46
4-8	ავსაჯანიშვილი ილია შალვას ძე	44
4-8	მამუკაშვილი პავლე ედუარდის ძე	44
4-8	მუმლაძე აკაკი დომენტის ძე	44
4-8	ფაცია გიორგი მურმანის ძე	44
4-8	წულაია თამთა აკაკის ას	44
9-10	ბეგიაშვილი ანა მიხეილის ას	42
9-10	გავშელიშვილი მერაბ ოთარის ძე	42
11-19	ბაციკაძე ნუგზარ ვლადიმერის ძე	41
11-19	გარაყანიძე გოდერძი უშანგის ძე	41
11-19	ვაშაკიძე პაატა დიმიტრის ძე	41
11-19	კაციტაძე იუზა დიმიტრის ძე	41
11-19	მისაბიშვილი გიორგი გიორგის ძე	41
11-19	ოსიაშვილი ამირან ილიას ძე	41
11-19	სოლოღაშვილი თეიმურაზ შოთას ძე	41
11-19	ფირცხალავა ლევან ტარიელის ძე	41
11-19	ჯანელიძე გიორგი გელას ძე	41
20-26	ბარბაქაძე ზურაბ გიორგის ძე	39
20-26	გორელაშვილი დავით გურამის ძე	39
20-26	კვირიკაშვილი პაატა ვასილის ძე	39
20-26	ფარცვანია ფრიდონ ღუდას ძე	39
20-26	ქარქაშაშვილი სერგო არჩილის ძე	39
20-26	ძნელაძე თეიმურაზ კამოს ძე	39
20-26	ჯაფარიძე ზვიად თენგიზის ძე	39

I ეტაპის XII ტურის წინასწარი შედეგები

ადგ.	გვარი, სახელი, მამის სახელი	ქ.
1	სალუქვაძე ლევან ვალერიანის ძე	52
2	ვეშაპიძე გია შოთას ძე	49
3-4	გოგლიძე ჯემალ კონსტანტინეს ძე	47
3-4	მელიქიშვილი ნუგზარ ლევანის ძე	47
5-6	ვაშაკიძე პაატა დიმიტრის ძე	46
5-6	ფირცხალაიშვილი თეიმურაზ მურმანის ძე	46
7-14	დანელია მამუკა მიხეილის ძე	44
7-14	კაციტაძე იუზა დიმიტრის ძე	44
7-14	კვირიკაშვილი პაატა ვასილის ძე	44
7-14	მეზურნიშვილი დავით გივის ძე	44
7-14	სერებრიაკოვი გია ჰამლეტის ძე	44
7-14	სოლოღაშვილი თეიმურაზ შოთას ძე	44
7-14	ქუჯაიძე თემო პლატონის ძე	44
7-14	ჯორბენაძე სერგი სანდროს ძე	44
15-17	ვერმიშევი სიმონ გრიგოლის ძე	43
15-17	თევდორაძე ვარლამ გივის ძე	43
15-17	ღვაჩლიანი ირაკლი ფაიზორის ძე	43
18	ბარბაქაძე ზურაბ გიორგის ძე	41
19-41	აბესაძე თეიმურაზ იაშას ძე	41
19-41	ავლოხაშვილი ავთანდილ ანტონის ძე	41
19-41	ბეგიაშვილი ანა მიხეილის ას	41
19-41	გოგონაძე ჯაბა ბადრის ძე	41
19-41	გომარელი გიორგი მურმანის ძე	41
19-41	გულუა კახაბერ არველოდის ძე	41
19-41	კაკაბაძე გიორგი გიორგის ძე	41
19-41	კალანდარიშვილი ზაალ ალექსანდრეს ძე	41
19-41	კერესელიძე იური პეტრეს ძე	41
19-41	მაზიაშვილი დავით ბიძინას ძე	41
19-41	მამუკაშვილი პავლე ედუარდის ძე	41
19-41	მელიწკაური ლევან ვალერიანის ძე	41
19-41	მისაბიშვილი გიორგი გიორგის ძე	41
19-41	ნუცუბიძე ალექსანდრე სერგოს ძე	41
19-41	რეხვიაშვილი დავით ალექსანდრეს ძე	41
19-41	ფაცია გიორგი მურმანის ძე	41
19-41	ფირცხალავა ლევან ტარიელის ძე	41
19-41	ქუჯაიძე ლექსო თეიმურაზის ძე	41
19-41	ცომაია რევაზ პეტრეს ძე	41
19-41	წიკლაური მაია ინგურის ას	41
19-41	ჭანტურია სოსო კობას ძე	41
19-41	ჭიჭინაძე გოჩა ოთარის ძე	41
19-41	ჯაფარიძე არჩილ ბიძინას ძე	41

საკონკურსო ბიულეტენები მიიღება

1. ტოტალიზატორ „ტაიმში", კოსტავას ქ.№37
2. მეტრო „ავაზლის მოედანი" პირველი გამოსასვლელი „პლანეტის" ჯიხური №8
3. მეტრო „გოცირიძე" „ფორტე 4"
4. დოლიძის ქუჩის კუთხეში „პლანეტის" ჯიხური №18 ატელიეს წინ
5. მეტრო „ვარკეთილი" „ფორტე 2"
6. მეტრო „სამგორი" „ფორტე 9"
7. მეტრო „თავისუფლების მოედანი" მალა ზია „თბილისი"
8. მეტრო „ახმეტელი" „ფორტე 7"
9. მეტრო „ლრმაღელე" „პლანეტის" ჯიხური №20
10. მეტრო „დიდუბესთან" „პლანეტის" ჯიხური №17
11. გადასასვლელ ხიდთან „პლანეტის" ჯიხური №16
12. მარჯანიშვილის მოედანზე „პლანეტის" ჯიხური №15
13. „ბაცნეს" ჯიხური №22 (უნივერმაღის პირდაპირ)
14. „ბაცნეს" ჯიხური №29 (მეცხრე საავადმყოფოს პირდაპირ)
15. ქუთაისში ნიუპორტის ქ., ოთახი 21 (მესხიშვილის თეატრის უკან)
16. ბათუმში ბუბალაშვილის №13 (ფანდურიძე, 12-დან 15 საათამდე 7-45-82)

ყველა მიმღები პუნქტი, აღნიშნული ფორტები მდებარეობს მეტროში

საუკეთესო პროგნოზისტის კონკურსი „ფეხბურთი 2003-2004"

II ეტაპი, VI ტური

სახელი, მამის სახელი, გვარი ----------

რჩება კონკურსანტთან ჩაბარების ბოლო ვადაა 17.10.03

დრო	თარიღი	გუნდები	პროგნოზი (ანგარიში)
20.05	19.10	ევერტონი - საუთჰემპტონი	
20.30	19.10	კაიზერი - ჰამბურგი	
20.30	19.10	შალკე - ბოჰუმი	
23.30	19.10	მილანი - ლაციო	
18.00	19.10	რომა - პარმა	
21.00	19.10	ბარსელონა - დეპორტივო	
21.00	19.10	სელტა - რეალი	
21.00	19.10	სევილია - ბეტისი	

შტამპის

ადგილი

II ეტაპი, VI ტური
ჩაბარების ბოლო ვადაა 17.10.03

სახელი, მამის სახელი, გვარი ----------

მისამართი ----------

საკონტაქტო ტელეფონი ----------

დრო	თარიღი	გუნდები	პროგნოზი (ანგარიში)
20.05	19.10	ევერტონი - საუთჰემპტონი	
20.30	19.10	კაიზერი - ჰამბურგი	
20.30	19.10	შალკე - ბოჰუმი	
23.30	19.10	მილანი - ლაციო	
18.00	19.10	რომა - პარმა	
21.00	19.10	ბარსელონა - დეპორტივო	
21.00	19.10	სელტა - რეალი	
21.00	19.10	სევილია - ბეტისი	

II ეტაპი, VI ტური

დრო	თარიღი	გუნდები	პროგნოზი (ანგარიში)
20.05	19.10	ევერტონი - საუთჰემპტონი	
20.30	19.10	კაიზერი - ჰამბურგი	
20.30	19.10	შალკე - ბოჰუმი	
23.30	19.10	მილანი - ლაციო	
18.00	19.10	რომა - პარმა	
21.00	19.10	ბარსელონა - დეპორტივო	
21.00	19.10	სელტა - რეალი	
21.00	19.10	სევილია - ბეტისი	

II ეტაპი, VI ტური

დრო	თარიღი	გუნდები	პროგნოზი (ანგარიში)
20.05	19.10	ევერტონი - საუთჰემპტონი	
20.30	19.10	კაიზერი - ჰამბურგი	
20.30	19.10	შალკე - ბოჰუმი	
23.30	19.10	მილანი - ლაციო	
18.00	19.10	რომა - პარმა	
21.00	19.10	ბარსელონა - დეპორტივო	
21.00	19.10	სელტა - რეალი	
21.00	19.10	სევილია - ბეტისი	

II ეტაპი, VI ტური

დრო	თარიღი	გუნდები	პროგნოზი (ანგარიში)
20.05	19.10	ევერტონი - საუთჰემპტონი	
20.30	19.10	კაიზერი - ჰამბურგი	
20.30	19.10	შალკე - ბოჰუმი	
23.30	19.10	მილანი - ლაციო	
18.00	19.10	რომა - პარმა	
21.00	19.10	ბარსელონა - დეპორტივო	
21.00	19.10	სელტა - რეალი	
21.00	19.10	სევილია - ბეტისი	

ყურადღება! საკონკურსო ბიულეტენების ჩაბარება შეიძლება 18 ოქტომბერს 17 საათამდე ტოტალიზატორ „ტაიმში" და გაზეთ „ახალი ვერსიის" რედაქციაში (მხოლოდ 18 ოქტომბერს)

საკონკურსო ბიულეტენებში შეცდომების თავიდან აცილების მიზნით, მონაწილეებს ვთხოვთ ჯერ შეავსონ ჩასაბარებელი B ნაწილი

კვირის კალენდარი

13 ოქტომბერი — გაზეთი „ახალი ვერსია", მე-2 ეტაპის მე-7 ტური სამ ვარიანტად (ჩემპიონთა ლიგა).
14 ოქტომბერი — ჟურნალი „ულტრა", მე-2 ეტაპის მე-8 ტური სამ ვარიანტად (ჩემპიონთა ლიგა).
16 ოქტომბერი — გაზეთი „სარბიელი", მე-2 ეტაპის მე-5 ტური სამ ვარიანტად (ევროპის ქვეყნების საფეხბურთო ჩემპიონატები), 1 ეტაპის მე-11 და მე-12 ტურის წინასწარი შედეგები, 1 ეტაპის წინასწარი შედეგები.
17 ოქტომბერი — გაზეთი „სარბიელი", მე-2 ეტაპის მე-6 ტური ორ ვარიანტად (ევროპის ქვეყნების საფეხბურთო ჩემპიონატები).
18 ოქტომბერი — გაზეთი „სარბიელი", მე-2 ეტაპის 1, მე-2, მე-3 და მე-4 ტურის წინასწარი შედეგები, კონკურსის დებულება, მომდევნო კვირის კალენდარი.

პირველი ეტაპის წინასწარი შედეგები

ადგ.	გვარი, სახელი, მამის სახელი	ქულა
1	ვეშაპიძე გია შოთას ძე (მცხეთა)	284(28-31-36-29-36-26-38-36-31-42-47-49)
2	კაციტაძე იუზა დიმიტრის ძე(ქუთაისი)	274(15-39-15-36-36-25-28-39-39-36-41-44)
3	ბარბაქაძე ზურაბ გიორგის ძე(თბილისი)	267(23-23-49-26-33-18-31-23-30-43-39-42)
4	ჯაფარიძე არჩილ ბიძინას ძე(თბილისი)	266(23-35-0-0-31-20-36-29-47-39-37-41)
5	გორელაშვილი დავით გურამის ძე(თბილისი)	261(31-36-23-15-33-23-34-26-36-44-39-39)
6	ფირცხალავა ლევან ტარიელის ძე(თბილისი)	259(28-41-23-26-36-23-44-26-25-28-41-41)
7	გოგონაძე ჯაბა ბადრის ძე(ქუთაისი)	257(20-33-36-23-33-23-36-28-44-34-33-41)
8	ფარცვანია ფრიდონ ღუდას ძე(თბილისი)	256(23-29-36-23-35-33-31-29-43-31-39-39)
9	ბეგიაშვილი ანა მიხეილის ას(თბილისი)	255(28-18-18-34-37-25-34-28-36-31-42-41)
10-13	კვირიკაშვილი პაატა ვასილის ძე(თბილისი)	253(25-21-36-26-23-20-39-34-28-33-39-44)
10-13	მუმლაძე აკაკი დომენტის ძე(თბილისი)	253(23-30-36-26-34-29-31-26-31-39-44-38)
10-13	სოლოღაშვილი თეიმურაზ შოთას ძე(თბილისი)	253(0-0-0-0-44-20-28-32-33-31-41-44)
10-13	ფაცია გიორგი მურმანის ძე(თბილისი)	253(23-25-36-18-39-13-28-37-28-26-44-41)
14	ღვაჩლიანი ირაკლი ფაიზორის ძე(თბილისი)	252(31-28-38-29-36-26-28-28-30-36-38-43)
15	წიკლაური მაია ინგურის ას(თბილისი)	250(23-23-20-37-33-23-34-33-39-33-28-41)
16-17	მამუკაშვილი პავლე ედუარდის ძე(თბილისი)	248(13-18-20-26-36-10-34-28-31-34-44-41)
16-17	ციცვიძე იური ვლადიმერის ძე(თბილისი)	248(15-20-42-31-36-20-36-31-34-31-38-31)
18	მისაბიშვილი გიორგი გიორგის ძე(თბილისი)	247(20-28-18-26-38-15-45-23-28-23-41-41)
19-20	არჩვაძე გოჩა ნოდარის ძე(თბილისი)	245(33-23-0-0-33-23-36-31-33-36-38-36)
19-20	მელიწკაური ლევან ვალერიანის ძე(თბილისი)	245(23-26-30-28-30-25-42-26-23-38-36-41)
21	კალანდარიშვილი ზაალ ალექსანდრეს ძე(თბილისი)	244(26-28-33-34-31-23-31-23-33-36-36-41)
22	თევდორაძე ვარლამ გივის ძე(ქუთაისი)	243(23-21-34-20-39-10-36-34-13-26-31-43)
23-25	გომარელი გიორგი მურმანის ძე(თბილისი)	242(15-23-31-42-30-15-34-28-31-26-33-41)
23-25	სალუქვაძე ლევან ვალერიანის ძე(თბილისი)	242(20-15-0-0-28-23-25-23-31-36-47-52)
23-25	ქურდაძე ირაკლი ალექსანდრეს ძე(თბილისი)	242(28-39-34-31-36-20-38-29-31-28-31-33)

მედეგების ბაარლოტესტება შეიძლება 19 ოქტომბრამდე 11-დან 15 საათამდე გაზეთ „ახალი ვერსიის" რედაქციაში, აბლაძის 39ა, მე-3 სართული

RUGBY WORLD CUP 2003

ავსტრალია 10 ოქტომბერი — 22 ნოემბერი

არგენტინის გასატანი გაიტანმა გაიტანა

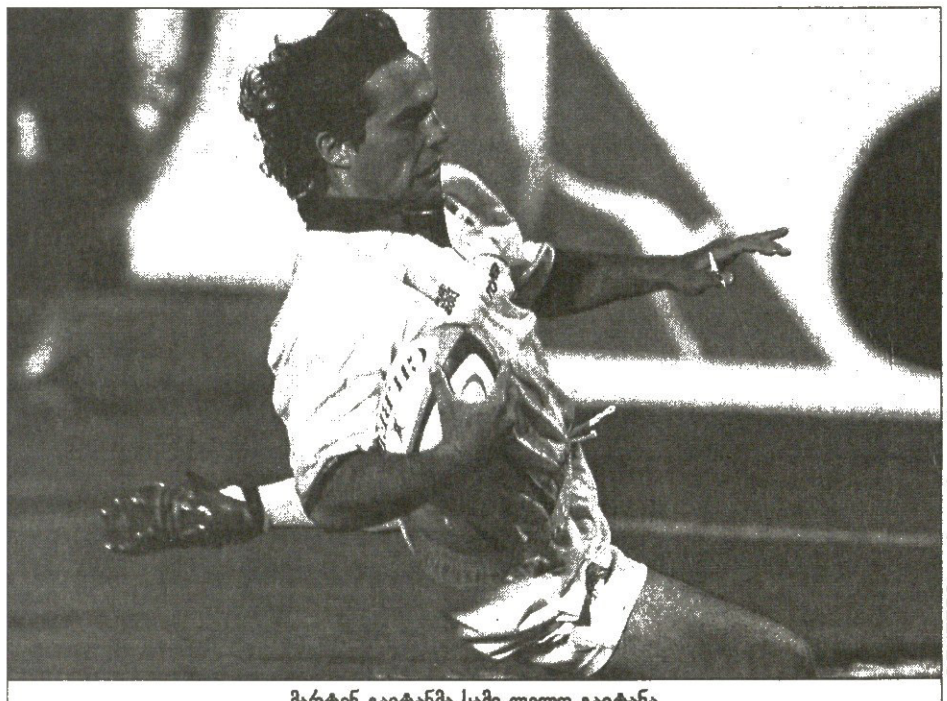

REUTERS გოსფორდიდან

მარტინ გაიტანმა სამი ლელო გაიტანა

14 ოქტომბერი. გოსფორდი

არგენტინა 67:14 ნამიბია

არგენტინა: ერნანდესი, სენილოსა, გაიტანი, ხუან ფერნანდეს მირანდა (ფ. კონტეპომი), ალბანეზე, კესადა, ნიკოლას ფერნანდეს მირანდა (კაპ); ბუზა, ოსტილია, დიურანი, სპორლედერი (ლობე), ალვარესი, სკელცო (რონსერო), მენდესი, რეჯიარდო

10 ლ: მენდესი, ბუზა (2), ხუან ფერნანდეს მირანდა, გაიტანი (3), ნიკოლას ფერნანდეს მირანდა, ტექნიკური (2); 7 გ: კესადა; 1 ს: კესადა;

ნამიბია: ბუსენი (სვანეპული), მოუტონი, გრობლერი, პაუელი, აფრიკა (დრეერი), ვასელსი, ჰუსელმანი (პედრო); ფურტერი (კაპ), ლინველტი (ლილი), დერ მარვი, ისააკი (დუენჰაგი), სენეკალი, დუ ტოიტი (ბლააუ), მეიერი, ლინსინგი

2 ლ: გრობლერი, ჰუსელმანი; 2 გ: ვესელსი

ავსტრალიასთან დამარცხებულ სამარჯაფო გუნდიდან არგენტინელთა მწვრთნელმა მარსელო ლოფრედამ ერთბაშად ცხრა კაცი შეცვალა და ნამიბიას ოპტიმალური შემადგენლობა გაუყვანა.

ლოფრედამ ამჯერად 10 ნომერზე ათამაშა წინა მსოფლიოს თასის ბომბარდირი (102 ქულა) გონსალო კესადა, ხოლო მარჯაფიდან დააწინაურა 9 ნომერი ნიკოლას მირანდა და მას კაპიტნობაც დააკისრა. აგუსტინ პიჩო კი საერთოდ ვერ მოხვდა 22 კაცში.

ცვლილებებმა და ლოფრედას შეგირდთა შეხურებამ გაამართლა.

არგენტინელთა შუამარბის მარტინ გაიტანას ჰეთთრიქით და მისიანთა კიდევ 7 ლელოთი „პუმებმა" იოლად მოუგეს მსოფლიოს რეიტინგით თასის ყველაზე სუსტ გუნდს. ამასთან არგენტინამ პრემიალური ქულაც აიღო. დამატებითი ქულა კი არგენტინას დიახაც რომ დასჭირდება ირლანდიასთან ჯგუფიდან გამსვლელი სამეორადგილოსნო ბრძოლისთვის.

ლოფრედა ალბათ ახლა ნანობს, რომ ავსტრალიასთან მატჩი კესადას სათადარიგო სკამიდან აყურებინა, რაკი მაშინ ფელიპე კონტეპომმა სამი იოლი ჯარიმა ააცილა, კესადამ კი ათიდან შვიდი ლელო გარდასახა და ზედ ერთი საჯარიმოც დაურთო. ამით კესადას 17 ქულა დაუგროვდა და მექულეებშიც გაერია.

ყველაფერთან ერთად ეს იყო არგენტინელთა სარეკორდო გამარჯვება მსოფლიოს თასებზე. ერთადერთი, რაზეც სამხრეთ ამერიკელებს გული დასწყდათ, ისაა, რომ კიდევ ორი ლელო ვერ გაიტანეს, რათა პირველ ტურში სამხრეთ აფრიკის და ინგლისის რეკორდი (12 ლელო) გაემეორებინათ.

A ჯგუფი					
არგენტინა	1	0	1	+37	5
ირლანდია	1	0	0	+28	5
ავსტრალია	1	0	0	+16	4
რუმინეთი	0	0	1	-28	0
ნამიბია	0	0	1	-53	0

7 ან ნაკლები ქულით წამგებს ენიჭება 1 პრემიალური ქულა; 4 ლელოს გამტანს 1 პრემიალური ქულა

დღეს

ფიჯი — აშშ

იტალია — ტონგა

სამოა — ურუგვაი

ბორჯღალოსნები სკოლაში არიან

პაპი ფორი უკანა ხაზს ხაზვას ასწავლის

რაგბი კონტაქტური სპორტია და აქედან გამომდინარე, ძალა და ღონე აუცილებელია, მაგრამ ისიც ნათელია, რომ სულ შერკინებით თამაშიც შეუძლებელია. ამაში ერთა თასის გათამაშებამაც დაგვარწმუნა, ბორჯღალოსნების უშუალო მეტოქე რუმინეთი ჩვენებს შერკინებით არ ჩამოუვარდება, მაგრამ უკანა ხაზის ოსტატური ბურთაობით აღემატება, ამიტომაც „მუხის ფოთლები" მოგებას თავიანთი უკანახაზელების კარგი თამაშის წყალობით ახერხებენ. ნაკრების უკანა ხაზს შველა რომ სჭირდებოდა, 1999 წლის მსოფლიოს თასის შესარჩევმა მატჩებმაც დაგვანახვა. რუმინელებმა ყველა ლელო უკანა ხაზით გაგვიტანეს და მსოფლიოს თასს მიღმაც დაგვტოვეს.

იმისათვის, რომ ჩვენებურებს ხელდახელ ბურთაობა ესწავლათ, სორელის ინიციატივით ნაკრების ხელმძღვანელობამ თავის დროზე სპორანგეთის ჩემპიონი და ნაკრებგამოვლილი პატრიკ ფორი მიიწვია. ფორი ნაკრებში ზედ რუსებთან ისტორიული მატჩის წინ მივიდა და ჩვენ უკანახაზელებსაც გამოცდილი კაცის ხელი მალევე დაეტყოთ. იმას ვერ ვიტყვით, რომ დღეს ნაკრების უკანახაზელებმა საქართველოს ნაკრების სუსტი რგოლი რომ უკანახაზია, ამას რაგბიში ჩაუხედავი კაციც ხედავს. ჩვენებურების საქომაგოდ მოედანზე მისული ქომაგი ლაღი და კომბინაციური რაგბის მაგივრად ჭიდაობასა და ძიძგილაობას ხედავდა. თანაც ტანად ზორბა ბორჯღალოსნებს ეს კარგადაც გამოსდით. ნაკრების წარმატებასაც ძირითადად შერკინების კარგი თამაში განაპირობებდა. საკმარისი იყო, მოწინააღმდეგეს 5-6 ფაზიანი შეტევა განეხორციელებინა, ბი ფიჯელი ანაც ახალზელანდიელი ჯადოქრებივით ბურთაობენ, მაგრამ კომბინაციურ თამაშს უკეთ ახერხებენ და ელემენტარული შეცდომებიც შეამცირეს.

მრისხანე ინგლისთან მსოფლიოს თასის სადებიუტო მატჩში ჩვენი ხაზი შერკინებაზე არანაკლებ მტკიცედ იდგა და თუმცა თორმეტი ლელო გაუშვა, არ დაბნეულა და „ვარდებს" ბოლომდე გააზრებულად ეთამაშა. ცხადია, ჩვენი სამმეოთხედელების — სრულყოფილებას ვინ ითხოვს და — საშუალო დონემდეც ბევრი უკლიათ, მაგრამ მთავარი ისაა, რომ ყინული დაიძრა და ხაზიც.

ნაინგლისარ ბორჯღალოსანთა ბეკებს ავსტრალიაში კიდევ არაერთი რთული თამაში ელით, თანაც ჯგუფში მათთან ერთად მყოფი ნაკრებებიდან ბურთაობა ურუგვაის გარდა ყველას შეუძლია.

ინგლისთან მატჩის შემდეგ პატრიკს დავუკავშირდით და ჩვენი უკანახაზელების შესახებ დავეკითხეთ. „პაპი", როგორც მას სარაგბო ოჯახში ეძახიან, ამ კითხვა-პასუხზე არ დაგვზარდა.

— ინგლისთან ნაკრების უკანა ხაზის თამაშს როგორ შეაფასებთ?

— მატჩის პირველი 15 წუთი დაცვაში კარგად ვითამაშეთ. სანამ ბიჭები დაიღლეგონ, ინგლისელთა მრავალფაზიან შეტევებსაც უმკლავდებოდნენ, მერე კი ნელ-ნელა დაიღალნენ და ცოტა აირივნენ კიდეც. საერთო ჯამში ბიჭების თამაშით მაინც კმაყოფილი ვარ. ინგლისთან თამაში თავად მსოფლიოს სარაგბო გრანდებს უჭირთ. თანაც ინგლისელებს ალბათ მსოფლიოში ერთ-ერთი საუკეთესო ხაზი ჰყავთ.

ამ მატჩმა ჩვენებს დიდი გამოცდილება შესძინა. ამიტომაც იმედი მაქვს, დარჩენილ შეხვედრებში ჩვენი ბეკები უკეთ ითამაშებენ.

— მატჩის წინ ბიჭებს რა დაკალება მიეცით?

— დავალება ერთი იყო, დაცვაში აგრესიული თამაში. ჩვენი ნახევრიდან ფეხით უნდა გვეთამაშა, ხოლო მოწინააღმდეგის მოედანზე წინ მოკლე-მოკლე დარტყმებით წავწეულიყავით და შემდეგ ბურთი სწრაფად გაგვეთამაშებინა. სამწუხაროდ, ამის საშუალება გამოცდილმა მეტოქემ თითქმის არ მოგვცა, ბურთი დაგვიმალა. ამიტომაც მატჩის პირველ 15 წუთს თუ არ ჩავთვლით, შეტევაში საერთოდ არ გვითამაშია. დაცვაში კი ბიჭებმა ბოლომდე იბრძოლეს.

— უკანა ხაზში ვის გამოარჩევდით?

— რაგბი გუნდური თამაშია, ამიტომაც ვინმეს გამორჩევისაგან თავს შევიკავებ. მე ცალკეულად არავის თამაში არ მაინტერესებს, ჩემთვის მთავარია, ხაზმა ერთად და აზრიანად ითამაშოს. ინგლისთან თამაშმა დაგვარწმუნა, რომ სამუშაო ბევრია. ჩვენც შეცდომების გამოსწორებას შევეცდებით.

— მომდევნო თამაშში, სამოასთან რაიმეს შეცვლას ხომ არ აპირებთ?

— ნაკლებსავარაუდოა, ვინმე შევცვალოთ. სამოასთან ხაზი დაახლოებით იგივე შემადგენლობით ითამაშებს. იმედი მაქვს, ბურთი უფრო ხშირად დაგვრჩება, ვიდრე ინგლისთან და რაიმე აზრიანის გაკეთებასაც შევძლებთ. სათამაშო სქემაც იგივე დარჩება. ჩვენი ნახევრიდან ბურთის ფეხით გადავიტანთ და შევეცდებით, მოწინააღმდეგის მოედანზე ვითამაშოთ. იმისათვის, რომ ბურთი ბოლომდე ჩავათამაშოთ, მოწინააღმდეგეს რაც შეიძლება მეტი მოთამაშე მოლში და რაქში უნდა ჩავითრიოთ, მერე კი ბურთი სწრაფად გავათამაშოთ.

— სამოასთან დამრტყმელი ვინ იქნება?

— შორიდან მახო დაარტყამს, ხოლო ახლოდან პალიკო.

არჩილ ბუმბურიძე

პაპრიკ ფორი: პასი უნდა ვასწავლოთ, ბიჭებო

ბალხაზ ურჯუკაბეილს გასანავარდებლად კარგი პასი და ადგილიც სჭირდება

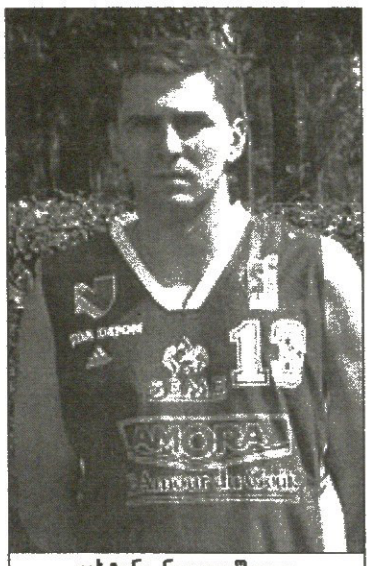

ვახტანგ ნაცვლიშვილი საფრანგეთში გაშინაურდა

ევროპაში სეზონი ჯერ რიგიანად არ გახურებულა, ქართველთაგან კი უკვე კარგი ცნობები მოდის. ვლადიმერ ბოისას სლოვენიურ „ოლიმპიაში“ ყოჩაღობა ძველი ამბავია, ვახტანგ ნაცვლიშვილი კი კვლავაც არ ღალატობს მის საკალათბურთო კრედოს: სადაც უნდა ვითამაშო, ყველგან გუნდის ლიდერობა მსურსო

ნაცვლიშვილმა პარიზი დაამხო

ნბა-ს არაქართველური გამოფენა

პორტუგალიაში ბურთაობის შემდეგ ამ ზაფხულს ნაცვლიშვილი გაცილებით ძლიერ საფრანგეთის ლიგაში გადავიდა. მისი ახალი გუნდი, „დიჟონს“, არასდროს ყოფილა ფრანგულ კლუბთა ელიტაში, თუმც ამ უქმეებზე სწორედ ქართველის დახმარებით ჩაწერა ახალი ფურცელი თავის მოკრძალებულ ისტორიაში. „დიჟონი“ საფრანგეთის ჩემპიონატში არასდროს ულიდერია, ახლა კი, სამი ტურის შემდეგ, ყველას ზემოდან დაჰ ყურებს, მათ შორის, გიორგი მდივნის მრავალტიტულა „პო ორტეზს“.

ნაცვლიშვილმა საწყის ტურებშიც ითამაშა, მაგრამ ყველაზე წარმატებული სწორედ ბოლო შეხვედრა აღმოჩნდა პარიზში „რასინგის“ წინააღმდეგ. „რასინგი“ „დიჟონის“ კალიბრის გუნდია, მაგრამ ბოლო ექვსი წელია, პარიზულ დაპირისპირებებში სულ ის იმარჯვებს. ახლა კი, ნაცვლიშვილის დახმარებით, დიჟონელებმა ნავსი გატეხეს. ბოლო წუთებზე სწორედ ქართველის აქტიურობამ მოუტანა მათ ნანატრი გამარჯვება.

„დიჟონში ზეიმია, მათი გუნდი არასდროს ყოფილა პირველ ადგილზე, პარიზშიც ექვსი წელია, არ უმარჯვნიათ. მიხარია, რომ ასეთ მნიშვნელოვან მატჩში გამოვიჩინე თავი, ბომბარდირი გავხდი და ბოლო წუთზეც ვიყოჩაღე — გვითხრა ნაცვლიშვილმა გუშინ, დიჟონში რომ შევეხმიანეთ — ბოლო წუთი მიმდინარეობდა, ანგარიში თანაბარი იყო. პარიზელებმა ვერ ჩაგვიგდეს, ბურთი მე მოვხსენი და შეტევა რომ წამოვიწყე, მეუხეშნენ და მსაჯმაც არასპორტული ჯარიმით დასაჯა მასპინძლები. საჯარიმოებიც ჩავყარე და მორიგ შეტევაშიც ვიხეირე, რაც გამარჯვებას ნიშნავდა.“

„დიჟონში“ არ უთამაშია ვიქტორ სანიკიძეს, რომელიც უკვე გუნდთან ერთად ვარჯიშობს და საქართველოდან გათავისუფლების ფურცელს ელის.

არ უთამაშია არც გიორგი მდივანს. მხოლოდ მეორე წინა მოუწია მოედანზე გასვლა და ისიც 3 წუთით.

მდივნის „იტალიელი“ მეგობარი მანუჩარ მარკოიშვილი კი წარმატებით ირჯება სერია A-ში. მისმა „ბენეტონმა“ პირველ ტურში დებიუტანტ „სიცილიასთან“ დამარცხების შემდეგ „ლივორნო“ დაიბრიყვა.

„ლივორნოსთან“ მხოლოდ 12 წუთი ვითამაშე, მაგრამ 7 ქულა მაინც მოვაგროვე. მთლად კარგად არ გავრჯილვარ, დაცვაში შეცდომები მქონდა, მაგრამ უკმაყოფილო ნაღდად არ ვარ. საინტერესო ისაა, რომ ამ მატჩში გამთამაშებლად ვითამაშე. ანგარიში რომ გამანადგურებელი გახდა, მწვრთნელმა მოედნიდან ტაიუს იდნი გაიყვანა და მის პოზიციაზე მე დამაყენა“ — გვითხრა მანუჩარ მარკოიშვილმა სატელეფონო საუბრისას.

აპენინის ნახევარკუნძულიდან ბალკანეთისაზე გადავინაცვლოთ, სადაც მულტიეროვნულ ადრიატიკის ლიგაში სხვა ექსიუგოსლავიურ გუნდებთან ერთად თამაშობს ვლადიმერ ბოისას „ოლიმპია“. ლიუბლიანელებმა მესამე ტურში სლოვენიური დერბი გამარჯვეს ნივო მესტოს „კრკასთან“ და დამარცხდნენ. ბოისამ საკმაოდ ბევრი, 32 წუთი ითამაშა და წინა მატჩებთან შედარებით ერთობ ცოტა 9 ქულა მიითვალა. „ოლიმპია“ კი წაგების შემდეგ მისთვის უჩვეულო მე-9 ადგილზე დამკვიდრდა ცხრილში.

ოკეანგაღმა კი საგამოფენო მატჩები გრძელდება და „დენვერიც“ უკვე მეორე შეხვედრაა, „ფინიქსს“ ამარცხებს. ამჯერად ნიკა ცქიტიშვილის გუნდმა შედარებით მოკრძალებულად მოუგო ტეხასელებს, ქართველს კი თამაში აშკარად ჩაუვარდა, 19 წუთში 5 პერსონალური დაუგროვდა და ოდენ 3-ქულიანი მონაგარით დატოვა მოედანი. უფაჩულიო „ორლანდო“ კი უსტეფანიო „მაიამისთან“ დამარცხდა, კოჭნატკენი ზაზა ვარჯიშს ამ დღეებში შეუდგება.

ირაკლი პერტაია

სახელი გვარი	გუნდი	მეტოქე	სად	ანგარიში	წთ	ქ	მ	თ	წ/ქ	ა
იტალია. სერია A										
მანუჩარ მარკოიშვილი	ბენეტონი	ლივორნო	შ	115:85	12	7	1	2	20,5/7,5	5
საფრანგეთი. PRO A										
ვახტანგ ნაცვლიშვილი	დიჟონი	რასინგი	ს	87:83	29	19	8	3	22/11	1
გიორგი მდივანი	პო ორტეზი	რეიმსი	ს	89:78	განაცხადში არ იყო			1	3/2	2
ადრიატიკის ლიგა										
ვლადიმერ ბოისა	ოლიმპია	კრკა	ს	87:94	32	9	2	3	29/12	9
NBA. საგამოფენო მატჩები										
ნიკა ცქიტიშვილი	დენვერი	ფინიქსი	შ	106:100	19	3	5	2	21/6	-
ზაზა ფაჩულია	ორლანდო	მაიამი	ს	75:77	ტრავმირებულია					-

შენიშვნა: წთ — წუთი; ქ — ქულა; მ — მოხსნა; თ — თამაშების რაოდენობა; წ/ქ — ნათამაშები წუთები და მოგროვილი ქულები საშუალოდ; ა — გუნდის ადგილი ცხრილში; ს — სტუმრად; შ — შინ

კიმ კლაისტერსი

კიმმა ნავსი გატეხა

ჩოგბურთის სახელმწიფო ენად ისევ ფლამანდური რჩება

მორშის გრანპრი
ფილდერშტადტი
საპრიზო 650 ათასი $

მეოთხედფინალი

კიმ კლაისტერსი (1, ბელგია) — ამელი მორესმო (5, საფრანგეთი) 6:4, 6:3; ჟუსტინ ენენ-არდენი (2, ბელგია) — ელენა დემენტიევა (6, რუსეთი) 7:5, 6:0; ელენა ბოვინა (რუსეთი) — ლინდსი დევენპორტი (3, აშშ) 6:3, 6:2; მარი პიერსი (საფრანგეთი) — მაგდალენა მალეევა (ბულგარეთი) 7:5, 7:6 (8:6)

ნახევარფინალი

კლაისტერსი — პიერსი 7:6 (7:2), 6:0; ენენ-არდენი — ბოვინა 6:2, 6:4

ფინალი

კლაისტერსი — ენენ-არდენი 5:7, 6:4, 6:2

ამ ტურნირზე ფლამანდურენოვანი ბელგიელი კიმ კლაისტერსი და მისი ფრანგულენოვანი თვისტომი ჟუსტინ ენენ-არდენი არა მხოლოდ მორიგი ტიტულისთვის, არამედ მსოფლიო რეიტინგსიის პირველსნობისთვისაც იბრძოდნენ.

წლეულს მათ ერთმანეთთან სულ ექვსჯერ ეპაექრათ და თებერვალში ანტვერპენულ ნახევარფინალში მოგების შემდეგ — ივნისის ორდინაოფენურ ფინალს თუ არ ჩავთვლით — სადაც ტრავმირებულმა ჟუსტინმა მეორე სეტში მატჩის შეწყვეტა არჩია — კიმს ერთხელაც ველარ მოეგო. ამ ოთხი მარცხიდან ყველაზე მტკივნეული, ცხადია, საფრანგეთისა და აშშ-ის ღია პირველობათა ფინალებში ძლევა იყო.

მოკლედ — კიმს ან ნავსი უნდა გაეტეხა, ან საბოლოოდ უნდა ელიარებინა, რომ ჭინკა თვისტომი გადაულახავ ბედისწერად ექცა. საბედნიეროდ, ლეიტონის გოგომ პირველი ვარიანტი „არჩია“.

ჰოდა, ახლა ის უკვე მეოთხე ქალია, ვინაც ფილდერშტატდში ტიტულის დაცვა შეძლო. ეს მისი მე-7 საამსეზონო ჯილდოა — რითიც ის იმავ ჟუსტინს გაუტოლდა — და მე-17 — საკარიერო. მათ პირად დავაში კი კიმი უკვე 8:6 უპირატესობს.

რაც მთავარია, თუკი მათი ხუთი აქამომდელი ფინალური შეხლიდან (ისევ და ისევ ორდინაოფენურის არჩათვლით) ყველაში ჟუსტინს ემარჯვა, ფილდერშტადტულის შემდეგ კიმს აღარც ამის კომპლექსი უნდა ჰქონდეს.

ლიონის გრანპრი
მაგარსაფარი
საპრიზო 800 ათასი ევრო

მეოთხედფინალი

რაინერ შუტლერი (1, გერმანია) — ქსავიე მალისი (ბელგია) 7:6 (7:2), 6:4; პარალორნ შრიჩაფანი (3, ტაილანდი) — ფაბრის სანტორო (საფრანგეთი) 1:6, 6:3, 7:6 (7:4); მიხაილ იუჟნი (რუსეთი) — რობი ჯინეპრი (აშშ) 7:6 (7:3), 6:2; არნო კლემანი (საფრანგეთი) — ჰიშამ არაზი (მაროკო) 6:3, 6:4

ნახევარფინალი

შუტლერი — იუჟნი 6:3, 3:6, 7:5; კლემანი — შრიჩაფანი 6:2, 6:3

ფინალი

შუტლერი — კლემანი 7:5, 6:3

რე სეტში მატჩის შეწყვეტა არჩია — კიმს ერთხელაც ველარ მოეგო. ამ ოთხი მარცხიდან ყველაზე მტკივნეული, ცხადია, საფრანგეთისა და აშშ-ის ღია პირველობათა ფინალებში ძლევა იყო.

მოკლედ — კიმს ან ნავსი უნდა გაეტეხა, ან საბოლოოდ უნდა ელიარებინა, რომ ჭინკა თვისტომი გადაულახავ ბედისწერად ექცა. საბედნიეროდ, ლეიტონის გოგომ პირველი ვარიანტი „არჩია“.

ჰოდა, ახლა ის უკვე მეოთხე ქალია, ვინაც ფილდერშტატდში ტიტულის დაცვა შეძლო. ეს მისი მე-7 საამსეზონო ჯილდოა — რითიც ის იმავ ჟუსტინს გაუტოლდა — და მე-17 — საკარიერო. მათ პირად დავაში კი კიმი უკვე 8:6 უპირატესობს.

რაც მთავარია, თუკი მათი ხუთი აქამომდელი ფინალური შეხლიდან (ისევ და ისევ ორდინაოფენურის არჩათვლით) ყველაში ჟუსტინს ემარჯვა, ფილდერშტადტულის შემდეგ კიმს აღარც ამის კომპლექსი უნდა ჰქონდეს.

არნო კლემანის დასათრგუნად და წინა კვირას ტოკიოში გამარჯვების მერე ზედიზედ მეორე ტიტულის მოსახვეჭად გერმანელ რაინერ შუტლერს იმ დღეს ორ საათზე ნაკლები დრო დასჭირდა.

ეს შუტლერის მეოთხე საკარიერო ტიტულია და ლეიტონ ჰიუიტის, გილერმო კორიას, ენდი როდიკისა და ტაილორ დენტის შემდეგ ის მეხუთე კაცია, წლეულს ზედიზედ ორი ტურნირის მოხვეჭა რომ შეძლო. ხოლო ის, რომ სეზონის დამაგვირგვინებელ რვაკაცა ჰიუსტონურ მასტერსტურნირზე ის უკვე ნახევარფინალში გასვლისთანავე მოხვდა, ამის შესახებ — გეხსომებათ — წინა კვირაშივე გაუწყეთ.

ჩემპიონთა რბოლაში 568 ქულით მეექვსე ადგილზე მდგომი შუტლერის გარდა მასტერთასზე მოხვედრის უფლება აქამდე ენდი როდიკს, ხუან კარლოს ფერეროს, როჯერ ფედერერს, ანდრე აგასისა და გილერმო კორიას დაებეგებინათ.

ვენის საერთაშორისო ტურნირი
მაგარსაფარი
საპრიზო 765 ათასი ევრო

მეოთხედფინალი

როჯერ ფედერერი (1, შვეიცარია) — იარკო ნიემინენი (ფინეთი) 6:3, 6:3; კარლოს მოია (2, ესპანეთი) — ნიკოლას კიფერი (გერმანია) 6:4, 7:6 (7:5); ტიმ ჰენმანი (ბრიტანეთი) — იონას ბიორკმანი (შვედეთი) 6:1, 6:4; მარს მირნი (ბელარუსი) — ფელისიანო ლოპესი (ესპანეთი) 7:6 (7:5), 6:4

ნახევარფინალი

ფედერერი — მირნი 6:2, 7:6 (7:2); მოია — ჰენმანი 7:6 (7:1), 7:5

ფინალი

ფედერერი — მოია 6:3, 6:3, 6:3

ჟუსტინ ენენი

ვენური ფინალი სამი სეტის მოგებამდე თამაშდება ხოლმე და ყველა რომ ველოდით, ჩემპიონთა რბოლის მეშვიდეადგილოსანი კარლოს მოია ტიტულდამცველ როჯერ ფედერერს ფიცხელ რბოლას გაუმართავდა, ვერ მოგვერთვა.

სეზონის მეექვსე, ხოლო კარიერის მეათე ტიტულისთვის მონადირე ალპელმა ესპანელს 93 წუთში გადაუარა და ვენური ტურნირის მეოთხე მრავალგზის მომგები კაცი შეიქნა.

სათქმელია ისიც, რომ ამ ტურნირის შემდეგ ფედერერი 14 მარცხის წილ უკვე 67 გამარჯვებას მოიძევს, რაიც — ისევე როგორც ექვსი ტიტული — ამქრის საამსეზონო რეკორდი გახლავთ. ჩემპიონთა რბოლაში კი მას 655 ქულა დაუგროვდა და კიდევ უფრო მიუახლოვდა 726 ქულის მქონე მეორეადგილოსან ფერეროს. ლიდერს, ენდი როდიკს 807 ქულა აქვს.

ჰიუსტონურ რვაკაცა მასტერსთასზე მოსახვედრად დაგეშილმა მოიამ კი კარიერის 30-ე ფინალი ითამაშა და მე-15 ტიტულის მოპოვების შანსი გაუშვა. თუმც ვენაში მოხვეჭილმა სარბოლო ქულებმა რბოლის მერვეადგილოსან დავიდ ნალბანდიანს (358) ის უკვე 63 ქულით დააშორა.

ლევან კელაურაძე

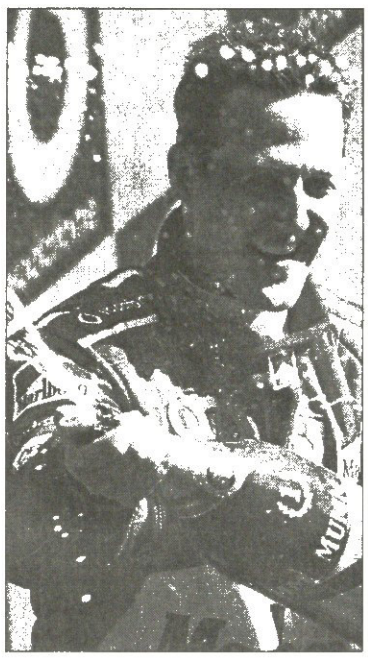

FERRARI, AMORE MIO!

შენც მიხაელ, მიდი, მიდი, შეუბერე!

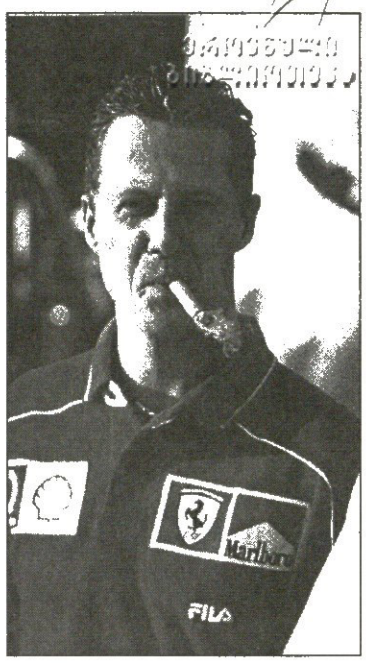

მე კვლავ მსოფლიოს ჩემპიონი ვარ. უკვე მეექვსედ. ფანტასტიური გრძნობაა, გრძნობა, რომლისთვის საბრძოლველადაც ალბათ არასოდეს, არასოდეს დავიღლები.

ღმერთო ჩემო, რა სეზონი იყო. და რა არაჩვეულებრივი გამოდგა უკანასკნელი რბოლა. ასე მართლაც არასოდეს მინერვიულია.

თუმცა ყოველ წელს ერთი და იგივე ხდება... წლის სამი მეოთხედი განძრევის შანსი არა გაქვს — მაგარი გაწნეხილი ხარ, რადგანაც ამ წითელ მანქანაში ჯდომა მხოლოდ გამარჯვებას გავალდებულებს. მუდმივი კონცენტრაცია, მუდმივი დაძაბულობა — წარმოგიდგენიათ, ამ დროს ნერვები რა დღეშია. ამიტომაცაა, როცა კი „სუძუკაზე" ფინიშის ხაზს გადავკვეთ ხოლმე, ეგრეკე გულზე მეშვება და საოჯრად ვწყნარდები.

ამ ჯერზე კი მართლაც მაგრად შევუბერეთ, სადღაც სამ-ოთხ საათამდე ერთი ხელით „ბაკარდით" სავსე ჭიქა მეჭირა, მეორით კი მიკროფონი. იცით რას ვმღეროდი? სინატრას „ჩემს გზას". ჰო, კორინას სინატრას სიმღერები არც მანამდე მოსწონდა, ახლა კი ალბათ საერთოდაც ვერ იტანს. ერთი სიტყვით — ძალიან მაგრად შევუბერე.

ჩემთან ერთად ჩემი ორი საუკეთესო მეგობარი — ვეტერი და ჰერმანეზეი იჯდნენ. ისინი ჩემი კერპნული ძმები არიან.

რიგა მთვრალმა სარკეში ჩავიხედე, ჩემს თავს ვუთხარი: ბიჭო, მიხაელ, ხედავ, რა ბედნიერი ხარ-მეთქი! გყავს ნაღდი ძმები და ორი ასეთი ფანტასტიური ოჯახი...

ერთი, ცხადია, შუმახერებისაა, მეორე ოჯახს კი „ფერარი" ჰქვია.

მე ექვსგზის ჩემპიონი ვარ, აქედან ოთხი პირველობა ზედიზედ მოვიგე. მაგრამ ამაზე უფრო მნიშვნელოვანი მაინც ის არის, რომ ბოლო ხუთი წელია, „ფერარი" გუნდურ პირველობასაც არავის უთმობს. მაინც რა წლები იყო, არა... ფერარი, ამორე მიო!

მაგრამ ეს სეზონი მაინც უმძიმესი გამოდგა. გუნდს ძალიან ბევრი რამის გადატანა მოუხდა. ჯერ ჩემი ცუდი სტარტი აიღეთ — სამი რბოლის მერე ჯამში მხოლოდ რვა ქულა მქონდა. მესამე ეტაპზე, ბრაზილიაში სულაც ტრასაზე მოვსრიალდი — მანქანა გუბეზე აკვაპლანერივით გაცურდა. ეს მართლაც საშინელება იყო.

მაგრამ გუნდი არ დამფრთხალა, ჩვენს ძლიერებაში ეჭვი არც ერთ ჩვენთაგანს არ შეპარვია. და რა მოხდა მერე? მომდევნო ხუთ რბოლაში ოთხი გამარჯვება მივითვალეთ. თუმცა მერე ისევ პრობლემები იყო — ხუთი რბოლა ისევ ჩამივარდა. მხოლოდ ერთხელ შევძელი პოდიუმზე ასვლა. მდგომარეობა უკვე საეჭვოთო ხდებოდა. ხოლო როცა „ჰუნგარორინგზე" ალონსომ ერთი წრით გამისწრო, ზოგმა ეგებ საბოლოოდაც ჩამოგვწერა.

მაგრამ საბოლოო გამარჯვების რწმენა ჩვენ არც მაშინ შეგვრყევია. მე ყოველთვის მწამდა, რომ „ფერარი" ნებისმიერი რთული ვითარებიდან გამოსვლას შეძლებდა. დანებებაზე არასოდეს გვიფიქრია.

საზაფხულო პაუზის დროს ტელეფონი ხელიდან არ გამიშვია. თითქმის ყოველდღიურად ვსაუბრობდი მარანელოელ ბიჭებთან იმის შესახებ, კიდევ შეგვეძლო თუ არა რამის გაუმჯობესება.

მერე კი მონცას დროც მოვიდა. და საბოლოოდ ყველაფერიც სწორედ მაშინ შეიცვალა. იქ მოგების შემდეგ უკვე ეჭვი აღარ მეპარებოდა: ტიტულები ისევ ჩვენია!

ხოლო ჩვენმა ინდიანაპოლისურმა ტრიუფმა უკვე კონკურენტებიც დაშოკა. ჩვენი გამარჯვებისა აღარც მათ ეეჭვებოდათ.

იაპონიაში მხოლოდ ერთი ქულაც მყოფნიდა და ყველას ეგონა, რომ მე უკვე მსოფლიოს ჩემპიონი ვიყავი. ყველას — ჩემს გარდა.

წვიმის გამო იქ სასტარტოდ მხოლოდ მეთოთხმეტე ადგილს გამოვრჩი. ერთადერთი, რაც მამშვიდებდა, რუბენსის პოული იყო.

საბოლოო ჯამში, ყველაფერი ისევ ჩვენს ხელთ იყო და ჩვენც კაცურად ვიშრომეთ.

რა საოცარია, არა: შაბათს ჯერ არაფერი არ გვქონდა, ახლა კი უკვე ყველაფერი გვაქვს. ჰო, ყველაფერი და თანაც უკვე მერამდენედ.

კვირას იაპონიაში, „სუძუკას" ავტოდრომზე მიხაელ შუმახერის მეექვსედ გაჩემპიონება, ცხადია, კიდევ დიდხანს იქნება საყოველთაო ყურადღების ფოკუსში. 34 წლის გერმანელმა ლეგენდარული არგენტინელის ხუან-მანუელ ფანხიოს თითქმის ნახევარსაუკუნოვანი, „სამეფო რბოლების" ყველაზე პრესტიჟული რეკორდი დაამხო და უდიადესი მეფორმულეც შეიქნა.

ჰოდა, რა გასაკვირია, თუ ამ ლამის ყველაზე ხიფათიანი ხელობის კაცმა რვათვიან ქანცგამცლელ სეზონში „დამუხრუჭების" შემდეგ გაზს მიაჭირა და თავის უმცროს ძმა რალფთან, უფროს ტოიოტელ კოლეგა ოლივიე პანისთან და ორ გერმანელ მეგობართან ერთად შინ, შვეიცარიაში გაფრენამდე კარგა მაგრად შეუბერა. კამპანიამ „სუძუკას" ვიპ-ბარში მოილხინა შამპანურით და „ბაკარდი-კოლათი". მერე შემთვრალი და პირში სიგარაგაჩრილი ექვსგზის ტრიუმფატორი მაცივარს დაეჯაჯგურა და მანამდე არ მოეშვა, ვიდრე არ წამოაქცია. რალფი ფანჯრიდან ტელევიზორის გადაგდებას ცდილობდა, ხოლო ოლივიე — სკამით ფანჯრის გამტვრევას.

„ბრძოლის ველის" დატოვების შემდეგ მიხაელი რალფის **BMW**-ს საჭეს მიუჯდა, აქაოდა, მთვრალი ძმა სასტუმროში უნდა წავიყვანოო, მაგრამ თავადაც არანაკლებ გრადუსშეყრილმა მანქანა ვერ დაქოქა.

პოლიციის გამოძახებაზე ან ზარალის თანხის ოდენობაზე არაფერს იუწყებიან.

ხოლო როცა ჩემპიონი გამოფხიზლდა, მშობლიურ „ბილდს" გული გადაუშალა

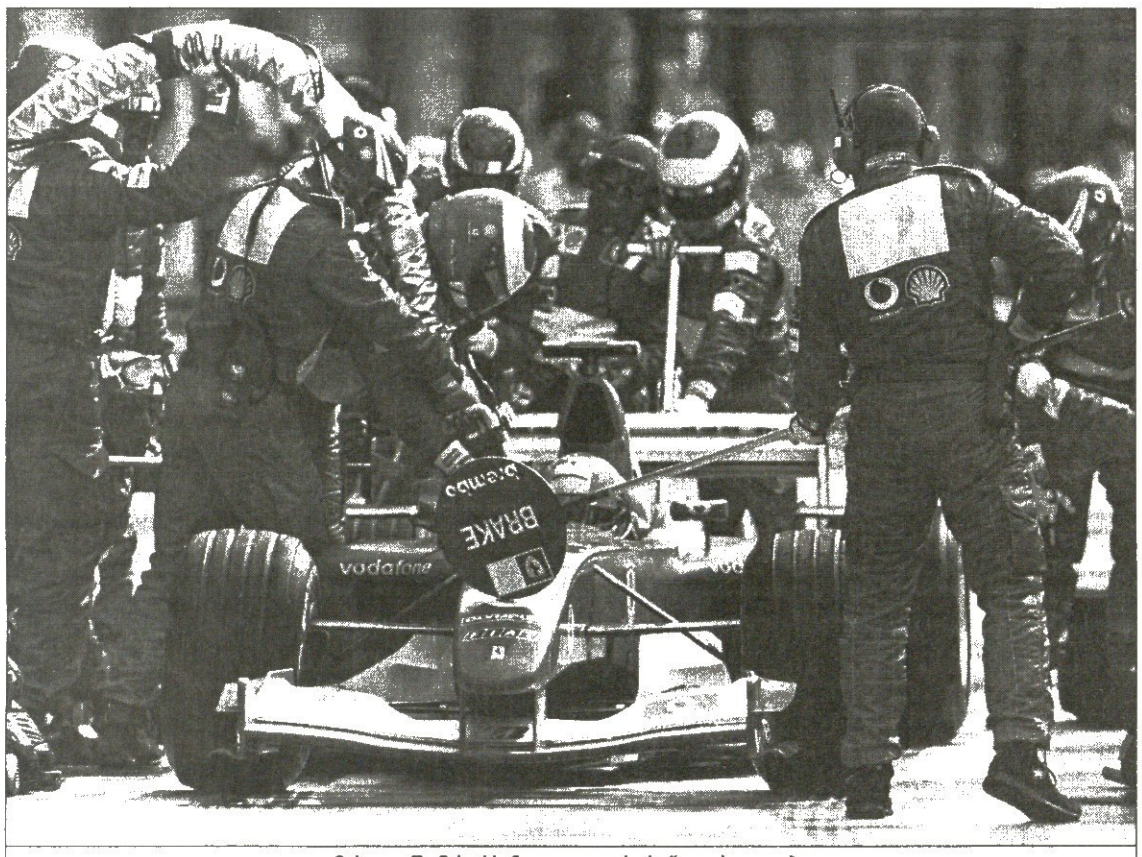

მიხაელ შუმახერს მთელი „ფერარი" თავს ევლება

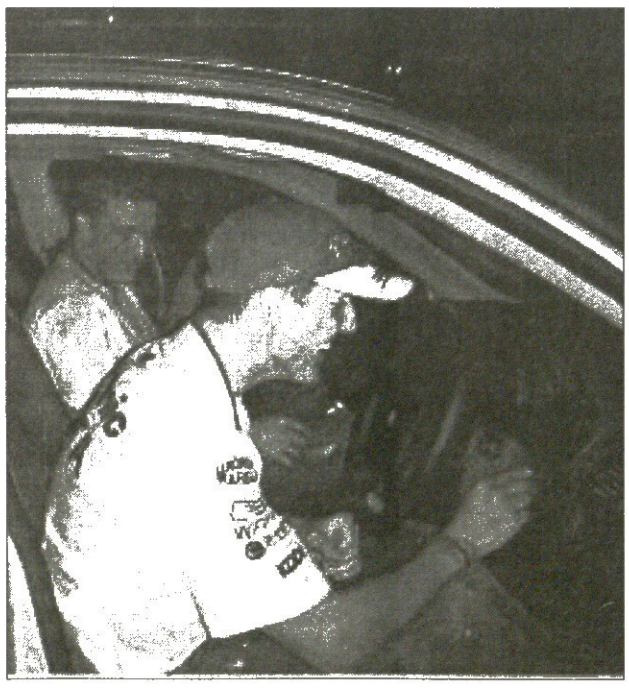

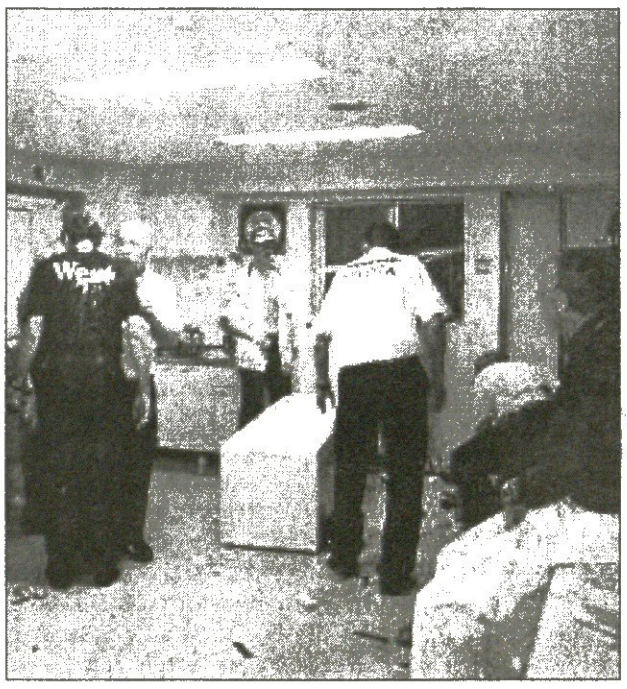

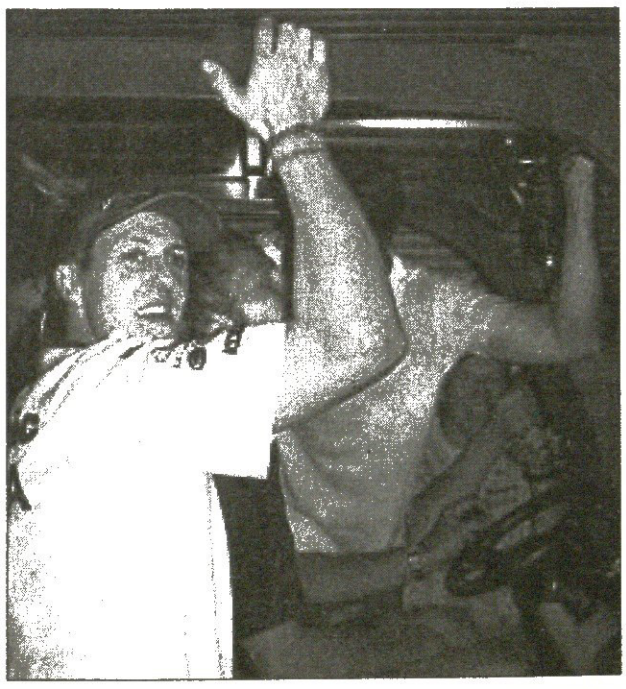

რუსმბმა ზვიადაურს ლუჟკოვის ოქრო დაუმძიმეს

1 ნოემბერს მოსკოვში, ვარდების ბულვარში მდებარე ცირკის არენაზე პლანეტის უძლიერესი ძიუდოისტები მოიყრიან თავს. მოსკოვის მერ იური ლუჟკოვის მიერ წამოყენებული „მერის ოქროს სერია", რომლის საპრიზო ფონდიც 160 ათასი დოლარია, 2001 და 2002 წლების ანალოგიური ტურნირებისგან განსხვავებული იქნება.

თუ აქამდე მოსკოვში საჭიდაოდ ყველა წონა ჩადიოდა, ახლა, ძიუდოს ისტორიაში პირველად, გრან პრი მხოლოდ აბსოლუტურში გათამაშდება.

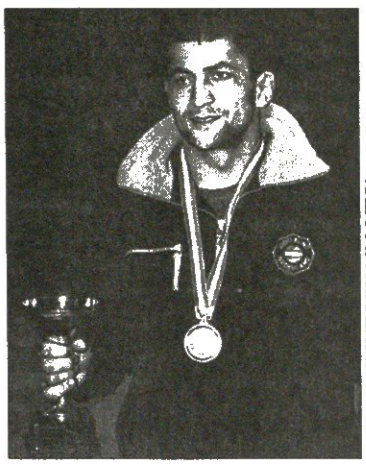

ᲖᲕᲘᲐᲓᲐᲣᲠᲘᲡ ᲓᲘᲡᲙᲘᲡᲛᲝᲜᲔᲚᲘ ᲒᲐᲛᲐᲠᲯᲕᲔᲑᲐ — ᲤᲝᲢᲝ

ᲝᲠᲒᲐᲜᲘᲖᲐᲢᲝᲠᲔᲑᲛᲐ *16 მონაწილე სექტემბერში, იაპონიაში ჩატარებული მსოფლიოს ჩემპიონატის შედეგების მიხედვით შეარჩია. 90 კგ, 100 კგ, მძიმე და აბსოლუტური წონების ოთხ-ოთხ საუკეთესო მოჭიდავეს შორის ქართველთაგან მხოლოდ მსოფლიოს ვერცხლის პრიზიორი ზურაბ ზვიადაური (90 კგ) მოხვდა, და, ცხადია, რუსებს დასტურიც აცნობა. გადაწყვეტილი ამბავია, მსოფლიოს ესტონელი ვიცე-ჩემპიონის ინდრეკ პერტელსონის (აბსოლუტური) და ჰოლანდიელი დენის ვან დერ გესტის (მძიმე) ჭიდაობაც, ისევე როგორც შარშანდელი გრან პრის მომგებ ორგზის მსოფლიოს ჩემპიონ მასპინძელ ალექსანდრ მიხაილინისა.*

რუსული ძიუდოს ვებ-გვერდის ინფორმაციით, სხვა მიწვეულთაგან პასუხი ჯერჯერობით არ მიუღიათ. გუშინ კი საქართველოს ძიუდოისტთა ნაკრების მთავარმა მწვრთნელმა შოთა ხაბარელმა სასიამოვნო ინფორმაცია მოგვაწოდა:

— მოსკოვში ზვიადაურის გარდა, ივერი ჯიქურაულიც იჭიდავებს. მან მსოფლიოზე მეშვიდე ადგილი დაიკავა და მოახლოებული ტურნირის დებულების თანახმად, მასში მონაწილეობა არ ეკუთვნოდა, თუმცა მას შემდეგ უხმეს, რაც რამდენიმე მოჭიდავემ მოსკოვში ჩასვლა იუარა.

— შარშან ზვიადაური ჩემპიონი გახდა, რა თანხა მოიგო მაშინ და რამდენს მიიღებს წლეულს ჩემპიონობის შემთხვევაში?

— ახლანდელ საპრიზო ფონდზე ჯერ ვერაფერს გეტყვით, შარშან კი ოქროს სანაცვლოდ ზურაბს 6000 დოლარი ერგო, ნესტორ ხერგიანს (60 კგ) მესამე ადგილი და 2000. მაშინ ტურნირის საპრიზო ფონდი 500 ათასი იყო და იგი ყველა წონაზე ნაწილდებოდა, ხოლო წელს გრან პრი მხოლოდ აბსოლუტურში იმართება.

— 90 კილოგრამში მოჭიდავე ზვიადაურისთვის მასზე გაცილებით მძიმე მეტოქეებთან ბრძოლაში ტიტულის შენარჩუნება არცთუ ადვილი იქნება. როგორ ემზადება იგი?

— ამჟამად გერმანიაში იმყოფება და ერთ-ერთი იქაური კლუბის სახელით ადგილობრივ საკლუბო ჩემპიონატში ჭიდაობს. საქართველოში ის 20 ოქტომბრისთვის ჩამოფრინდება.

ბოლოს დავძენთ, რომ „მერის ოქროს სერია" ძიუდოს საერთაშორისო ფედერაციის წესებით, ოლიმპიური სისტემით ჩატარდება და ერთხელ დამარცხებულს დამამშვიდებელი შეხვედრის გამართვა აღარ შეეძლება, ხოლო მესამე ადგილს ორი ნახევარფინალში დამარცხებული დაიკავებს.

ᲝᲗᲐᲠ ᲛᲐᲦᲚᲐᲙᲔᲚᲘᲫᲔ

მუხის ფოთოლი ქალლეგის სამსახურში

გასულ უქმეებზე თბილისში, ვაჟის პარკში მდებარე საჩოგბურთო კლუბ „მუხის ფოთლის" კორტებზე კინოლოგთა კავშირის თაოსნობით სასამსახურო-სასპორტო ძაღლების საქართველოს მერვე ღია პირველობა ჩატარდა. მასში მონაწილეობა მხოლოდ ჯერძო მესაკუთრეთა ძაღლებმა მიიღეს. შეჯიბრი სამ დისციპლინაში გაიმართა.

ᲬᲕᲠᲗᲜᲘᲡ ზოგად კურსში პირველი ადგილი არჩილ გოგელიას გერმანულმა ნაგაზმა „როკი ჟემონდიკმა" დაიკავა. მოგვიანებით მანვე მოიპოვა აბსოლუტური ჩემპიონობაც. დაბრკოლებათა ზონის გადალახვაში ყველას ვაჟა ლორთქიფანიძის ასევე გერმანულმა ნაგაზმა „რექსიმ" ავჯობა, რომელიც ამავდროულად საუკეთესო დებიუტანტადაც დაასახელეს. მესამე დისციპლინა — სადარაჯო სამსახური კი სხვებზე უკეთ ერდელ-ტერიერმა „რეიმ" (მფლობელი კორენეკკია) შეასრულა.

სასამსახურო-სასპორტო ძაღლების კინოლოგთა კავშირის პრეზიდენტმა და საჩოგბურთო კლუბ „მუხის ფოთლის" თავკაცმა გიორგი გახოკიძემ ტურნირით კმაყოფილება გამოთქვა, თუმცა სამომავლოდ მისი მასშტაბების გაზრდასა და სხვა მრავალი საინტერესო პირველობის ჩატარებაზეც აქედანვე ფიქრობს:

— ჩემპიონატმა ჩინებულად ჩაიარა. ძაღლების წვრთნის დონე საუკეთესო იყო, რაშიც ლომის წილი ჩვენი კავშირის სკოლის დირექტორ ვიტალი კამიშანსკის მიუძღვის. მომზადების დონეზე მეტყველებს თუნდაც ის ფაქტიც, რომ თითქმის ყველა ძაღლმა შეძლო სხვადასხვა ხარისხის დიპლომის აღება. საქართველოს ღია პირველობა წელიწადში ორჯერ ტარდება და შემდეგი მომავალი წლის აპრილშია დაგეგმილი. ტურნირი, შეიძლება, საერთაშორისოც კი გახდეს, რისთვისაც პირველ რიგში კორტების კეთილმოწყობაა აუცილებელი. სარემონტო სამუშაოები უკვე დაწყებულია და იმედია, აპრილამდე მოესწრება.

ამ ტურნირის გარდა სერიოზულად ვმუშაობთ კიდევ რამდენიმე პროექტზე მკლავჭიდის ფედერაციასთან მოლაპარაკება გვაქვს ნოემბერში ჩემპიონატის ჩატარების თაობაზე. ვგეგმავთ თანამეგობრობის ქვეყნების ვეტერან ჩოგბურთელთა ტურნირის მასპინძლობასაც და სხვა ღონისძიებებსაც.

ᲝᲗᲐᲠ ᲛᲐᲦᲚᲐᲙᲔᲚᲘᲫᲔ

NHL რეგულარული ჩემპიონატი

ნჰლ-ის 87-ე რეგულარული ჩემპიონატი ეს რამდენიმე დღეა, დაიწყო. ჩატარდა პირველი მატჩები, გავიდა პირველი გოლები და თქმაც არ უნდა, ჩხუბებიც არ დაჰკლებია ყინულოვან მოედნებს. ვიღაცამ იხეირა, ვიღაც მოულოდნელად, სხვა კი ჯანონზომიერად ჩაფლავდა. მაგალითად, ოთხ გუნდს და მათ შორის „დეტროიტს" ქულა არ დაუკარგავთ, ორი გუნდი კი ჯერაც ხელცარიელია. ერთ-ერთი მათგანი თვით თასის ფინალისტი „ანაჰაიმია", მეორე კი – არ გვიკვირს და – „რეინჯერსი".

სელინ დიონი შაიბაზე გაცვალეს

გლენ საზერი დიდ ჰოკეიში ძველი კაცია, 80-იანებში „ედმონტონის" მწვრთნელად მუშაობისას 5-ჯერ მოიგო სტენლის თასი. მერეც ბევრი რამ უნახავს, საქმე ჩინებულად იცის, მაგრამ ერთი ამოცანა დღემდე ვერ ამოუხსნია — ზაფხულში „რეინჯერსის" გენერალურმა მენეჯერმე და ამასთანავე თავკაცმა დიდი პროფილაქტიკური სამუშაო ჩაატარა. თავის ჭირვეულ მულტიმილიონერ ჰოკეისტებს ხელფასები შეუცირა, ეგებ „მშივრებმა" უფრო კარგად იმუშავონო, რამდენიმე საკადრო ცვლილება განახორციელა, გუნდში წესრიგი დაამყარა და მკაცრად დააწესა, რომ მისმა შეგირდებმა მხოლოდ ინგლისურ ენაზე ილაპარაკონ, მაგრამ გამოვიდა, რომ ამაოდ დაშვრა· — გუნდი ძველებურად უნიათოა.

„მინესოტასთან" 3:5 და „კოლუმბიასთან" 0:5 წაგებულ თამაშებში აშკარად ჩანდა, რომ ყინულზე ჰოკეის გუნდი კი არა, მოციგურავეთა ჯგუფი იყო, რომელთათვისაც ყოველი მატჩი უბრალოდ შოუა. რეინჯერსელები ყინულზე მოსაგებად კი არა, არამედ ლამაზი ფინტებისა და სრიალის საჩვენებლად გადიან. იმავე „მინესოტასთანაც" 3:1 დაწინაურდნენ, მაგრამ მერე 35 წამის განმავლობაში ორი გოლი გაუშვეს და კიდეც ჩაიქნიეს ხელი.

„კოლუმბუსთან" თამაშზე კი ლაპარაკიც ზედმეტია. მეტოქეთა მეკარე მარკ დენიმ შათაუტი გაახერხა რადგან საქმე არ ჰქონია, ის უბრალოდ არავის შეუწუხებია და მატჩის შემდეგ თავაც გაოცებული იყო მეტოქის უნიათობით. იმას კი არ გაუოცებია, რომ შათაუტის მიუხედავად თამაშის სამ საუკეთესოს შორის ვერ მოხვდა.

„ანაჰაიმმა" უკვე სამი თამაში წააგო, მაგრამ, „რეინჯერსისგან" განსხვავებით, სამივეში იბრძოლა. ეგაა, პლეი ოფის გმირმა, მეკარე ჯან სებასტიან ჯიგერმა ვერ ივარგა. ეტყობა, მეკარეთა ფეხსაფრების ზომების შემცირება არ მოუხდა. ჯერჯერობით უნიათოდ გამოიყურება გუნდის მთავარი შენაძენი სერგეი ფიოდოროვი. „ანაჰაიმის" ფანები სტადიონზე საგანგებო მაისურებით მივიდნენ, რომლებზეც გუნდიდან წასული პოლ კარიას გვარი და ნომერი წაეშალათ სერგეის კი მადლობას უხდიდნენ. რუსი კი ჯერჯერობით ვერ ამართლებს — 3 თამაშში მხოლოდ საჯარიმო წუთები მიითვალა.

აი, კარიამ კი „კოლორადოში" პირველივე თამაშში გაშალა ფრთები. „ჩიკაგომ" ხელად იგრძნო „ზვავების" ახალი სუპერტრიოს კარია-საკიკი-სელიანეს ძალა. ჯერ მე-6 წუთზე თავად კარიამ დაასრულა პარტნიორთა კომბინაცია, ცოტა ხანში კი საკიკმა შეაგდო მისი დახმარებით. „ეს სწორედ ის ჰოკეია და ის პარტნიორები არიან, რომლებზეც მთელი ჩემი ცხოვრება ვოცნებობდი. თან ეს ხომ მხოლოდ პირველი თამაშია — თქვა კარიამ მატჩის შემდეგ და მომდევნო შეხვედრაში „სენტ ლუისთან" კვლავ გაიტანა, ცხადია, საკიკის და სელიანეს დახმარებით. თუმც ეს გოლი ერთადერთი აღმოჩნდა და „ეველანშმა" „ჩიკაგოსთან" 5:0 შემდეგ „სენტ ლუისთან" მარცხი იწვნია — 1:2.

ერთ-ერთმა ფავორიტმა „დეტროიტმა" ორი თამაში მოიგო და ორივეში ძალიან გაუჭირდა. ორივე 3:2 დასრულდა, თანაც „ლოს ანჯელესთან" სტივ აიზერმანმა მატჩის ბოლოსწინა წამზე გაიტანა, ხოლო „ოტავასთან" კიდევ ერთი ვეტერანი ნიკლას ლიდსტრიომი ოვერტაიმში გამოირჩა. ორივე შეხვედრაში „წითელფრთიანთა" კარს დომინიკ ჰაშეკი იცავდა. ერთწლიანი პაუზის შემდეგ დაბრუნებული „დომინატორი" აშკარად ნერვიულობდა, თუმც საბედისწერო შეცდომები არ დაუშვია და უახლოეს მომავალში უეჭველად კიდევ მოუმატებს.

ჩემპიონმა „ნიუ ჯერსიმ" კი თავის სტილში დაიწყო, „ბოსტონთან" სასტარტო ფრეს (3:3) „კაროლინასთან" დიდი ძალისხმევით მოპოვებული მოგება (2:1) მოაყოლა. გამოსარჩევია ნიუჯერსელთა სახელოვანი ახალწვეული 42 წლის იგორ ლარიონოვი, რომელმაც 2 თამაშში 3 პასი მიითვალა.

REUTERS ᲒᲐᲛᲘᲜᲓᲘᲡᲒᲐᲜ

ᲢᲝᲠᲝᲜᲢᲝᲔᲚᲛᲐ ᲠᲝᲑᲔᲠᲢ ᲠᲐᲘᲐᲰᲔᲚᲛᲐ (ᲛᲐᲠᲯᲕᲜᲘᲕ) ᲓᲐ ᲕᲐᲨᲘᲜᲒᲢᲝᲜᲔᲚᲛᲐ ᲙᲘᲗ ᲛᲘᲚᲔᲠᲛᲐ ᲬᲐᲣᲪᲔᲙᲕᲔᲡ

რამდენიმე მოულოდნელი შედეგიც დაფიქსირდა. ერთი და იგივე გუნდი ერთ დღეში მთლად სახეშეცვლილი ჯერ წარდგება მაყურებლის წინაშე, მაგრამ იმავე „აილენდერსმა" დედაქალაქელებთან 1:6 განადგურების შემდეგ „ბუფალო" 6:0 შეარცხვინა. ამ უკანასკნელმა კი ჯავრი ერთ-ერთ ფავორიტ „დალასზე" იყარა — 4:3.

დაბოლოს, ერთი ფაქტიც. „კოლორადოს" გენერალურმა მენეჯერმა პიერ ლაკრუამ გუნდთან ახალი მრავალწლიანი კონტრაქტი გააფორმა. არადა, თურმე მას სხვა ალტერნატივაც ჰქონდა — ცნობილი მომღერალი სელინ დიონი სთავაზობდა მენეჯერის პოსტს, მაგრამ ლაკრუამ ჰოკეი არჩია.

ᲡᲐᲛᲔᲒᲚᲝ ᲦᲐᲠᲘᲑᲘᲐᲜᲘ

REUTERS მიიამიდან

ლეონის კოცნა

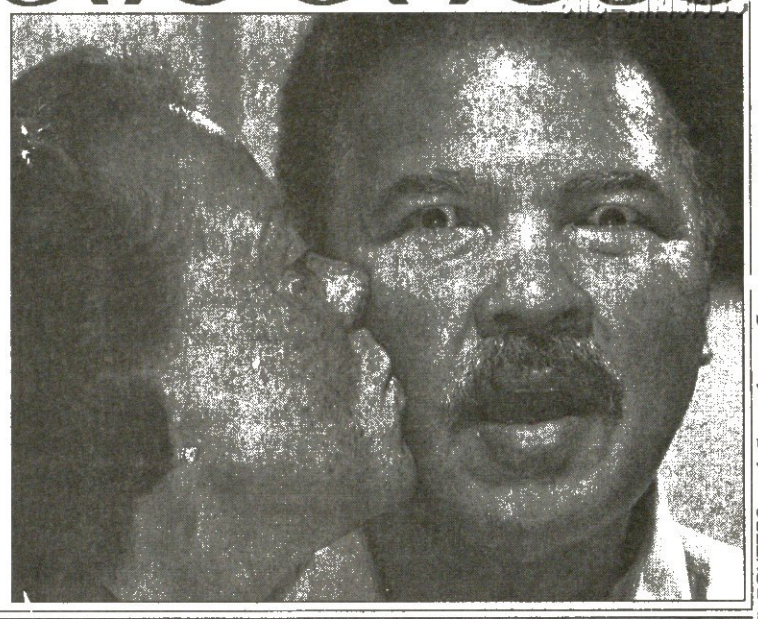

REUTERS ფრანკფურტიდან

წიგნის საერთაშორისო ბაზრობაზე, ფრანკფურტში ყოველწლიურად რომ იმართება, წლევანს ყველა დროის უდიადეს მოკრივედ შერაცხული მოჰამედ ალის წიგნიც წარმოადგინეს. წიგნის ფორმატი 50 სმ 50 სმ-ზე ყოფილა და წონითაც სარეკორდოდ ბევრს, 34 კილოს იწონის, სულ 10 ათასიანი ტირაჟით დაბეჭდილა და თითოეულს თავად ალის ხელმოწერა ამშვენებს. სწორედ ფრანკფურტშივეა გადაღებული ეს ჯიგრის შემათრთოლებელი სცენა, რომლის დროსაც აღელვებული ქმრის ემოციებს ქალბატონი ლეონი ნაზი ამბორით ესათუთება.

შავდური არდადეგები

ისვენებენ და ერთობიან ტრავმებმოსაშუშებლად დროებით კორტებს განრიდებული შავდანი — ვინუსი და სერენა. ხან სად გადაეყრება მათ მადლიანი ფოტოობიექტივი და ხანაც — სად. ამჯერად ვინუსი კენტად უნახავთ მაიამიში, „ფლორიდა მარლენზისა“ და „ჩიკაგო კაბზის“ საბეისბოლო შეხლაზე.

REUTERS რიო დე ჟანეიროდან

REUTERS ბარსელონიდან

ბრიზლგადახვეული

ენბიეის მეტფისული ბრიზლები ამხანაგურად წაალაბუცებიან თავიანთ ბარსელონელ კოლეგებს. მატჩს დასწრებია და კარგადაც გართობილა საფეხბურთო „ბარსას“ ბრაზილიელი ვარსკვლავი რონალდინიოც.

ბორისი და მარიუსი

REUTERS ბამბურგიდან

ბორის ბეკერი (მარჯვნივ) და სახელიანი გერმანელი პოპმოძღერალი მარიუს მიულერ-ვეშტერნჰაგენი მაშინ ჩაკარტოჩკეს, როცა რომ გერმანია — ისლანდიის ევროშესარჩევი მატჩის წინ ქვეყანათა ჰიმნებს წამოუდგნენ.

აქეთ თითები, იქით თითები

ავსტრალიელი კაილი გერლიკი თანაგუნდელ ანჯელა კლარკს რაღაც კომბინაციაზე მიანიშნებს. მისანიშნებლად — თავადაც ხედავთ — თითებსა და ქორფა უკანალს ხმარობს. ანჯელამაც მის დუნდულებზე უნდა ამოიკითხოს, თუ როგორ ეგების ბულგარელთა წინააღმდეგ შეტევა. ამბავი რიოს მახლობლად ხდება — სალაყფრენბურთო მსოფლიოს პირველობაზე.

სარბიელი
სპორტული გაზეთი

გამოიცემა 1990 წლის 28 დეკემბრიდან

გამოდის სამშაბათს, ოთხშაბათს, ხუთშაბათს, პარასკევს და შაბათს

გამომცემელი ზურაბ ფოცხვერია
დირექტორი გიორგი ოქროპჭედლიძე
რედაქტორი თამაზ მიგრიაული
რედაქტორის მოადგილე სოსო კოტორეიშვილი
ტექნიკური რედაქტორი მამუკა გუგელაძე
ქართული ფეხბურთის რედაქცია: დავით თავართქილაძე, კობა ინასარიძე, პაატა კვანტალიანი, კახა შალამბერიძე
უცხოური ფეხბურთის რედაქცია: გიო ახვლედიანი, ილია ბაბუნაშვილი, სოლომონ გულისაშვილი, გიორგი დარჯანია, გიორგი ეაშაკიძე, ლადო ხომერიკი, ვაჟა ხუციშვილი

ინფორმაციის რედაქციის რედაქტორი: ირაკლი ფირაშვილი
ინფორმაციის რედაქცია: გია ახალაძე, ავთანდილ გურასაშვილი, ლევან კელაურაძე, ირაკლი პერტაია, ბაჩო სვანიძე
კორესპონდენტი გერმანიაში ვანო ოქროპირიძე
ფოტორეპორტიორები: გურამ დილენკაშვილი, ბადრი კეთილაძე
სტილისტები: ნათელა გიორგობიანი, ლაღი გოზალიშვილი
კომპიუტერული ცენტრი: ლია ბესელია, ხათუნა ბუხუტიშვილი, ელენე გელუტაშვილი, თამაზ გოგებაშვილი, რუსუდან დარსაკელიძე, სვეტა დევაძე, ფატი დვალიშვილი, მაგდა დოგრაშვილი, დავით კვაჭანტირაძე, თენგიზ ფოფხაძე, მალხაზ ჭუმბურიძე

რედაქციის მისამართი: თბილისი, ალექსანდრე ყაზბეგის გამზირი 42, II კორპუსი, IV სართული.
საფოსტო მისამართი: თბილისი — 79, საფოსტო ყუთი 208. ტელეფონი: 39 48 29
ელექტრონული ფოსტა sarbieli@gol.ge
ელექტრონული ვერსია http://www.sarbieli.com.ge