სპორტიელი

სპორტული გაზეთი პარასკევი 8 აპრილი 2005 №77 (2400) ფასი 50 თეთრი

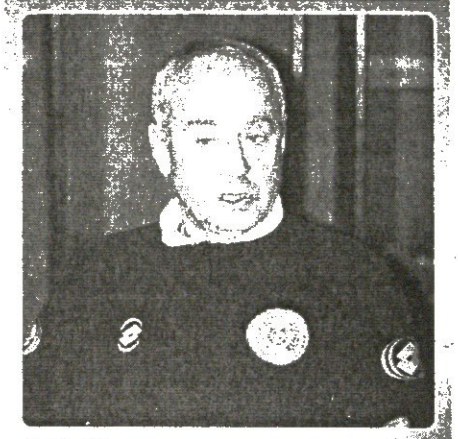

ივო შუშაკი თბილისშია

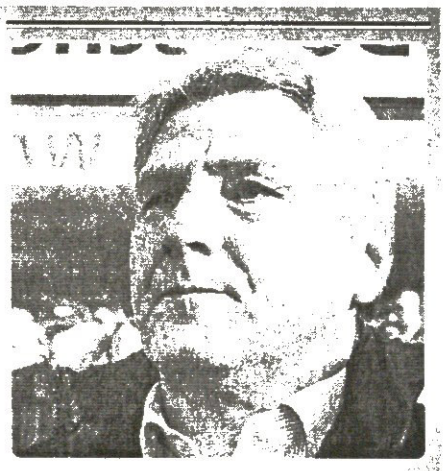

იარამ ჩაიარა

ლაუტერნი მოყვარულს ჩააბარებს

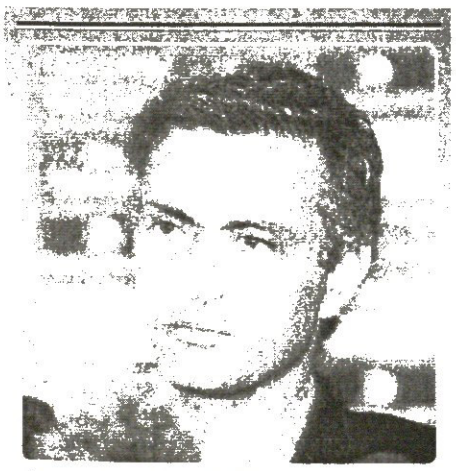

მაურინიუ ისევ სკანდალშია

სად იჯდა ჩელსის მწვრთნელი?

ეძებეთ სხვა პრეზიდენტი

ფინანსური პოლიციის მიერ დაკავებული მერაბ ჭორდანია ფეხბურთის ფედერაციის პრეზიდენტობიდან საპყრობილიდანვე გადადგა

მე-3 გვერდი

გარდაიცვალა გივი ნოდია

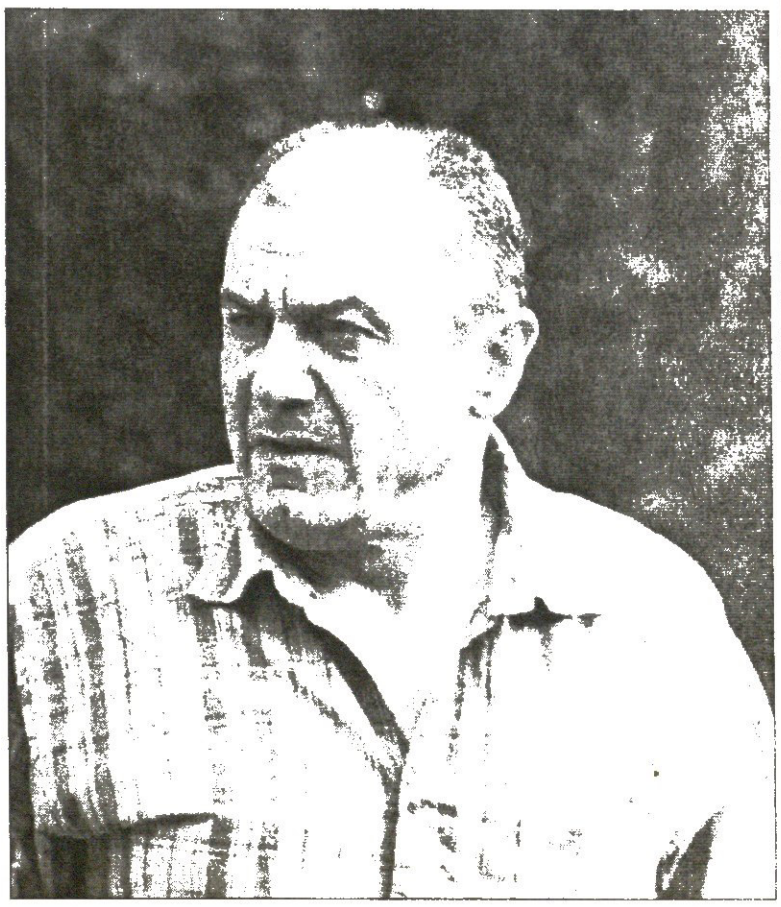

გივი ნოდია

გუშინ საქართველომ გივი ნოდია დაკარგა — კეთილი ადამიანი და წარსულში დიდებული ფეხბურთელი. იგი წავიდა მოულოდნელად, მისმა გარდაცვალებამ უამრავი ადამიანი ლატივა დაზაფრული.

დღეს ბატონ გივი'ზე კრცლად საუბარი შეუძლებელია, რადგან იმისთვის, რომ ადამიანი მოიგონო, ჯერ მისი გარდაცვალების ამბავს უნდა შეეგუო. ამიტომ აქ კარიერის ძირითად თარიღებზე შევაჩერებთ თქვენს ყურადღებას, დანარჩენი კი სხვა დროისთვის იყოს.

გივი ნოდია დაიბადა 1948 წლის 2 იანვარს ქუთაისში. ფეხბურთელად ცნობილ პედაგოგთან კარლო ხურციძესთან ჩამოყალიბდა, შემდეგ კი თამაშობდა „ტორპედოში" (1965-1966), თბილისის „დინამოსა" (1967-1975) და მოსკოვის „ლოკომოტივში" (1976-1978). საბჭოთა კავშირის ჩემპიონატებში ჩაატარა 314 შეხვედრა და გაიტანა 93 გოლი. გახლდათ საბჭოთა კავშირის ნაკრების წევრი (21 მატჩი, 5 გოლი). მონაწილეობდა მსოფლიოს 1970 წლის ჩემპიონატში. იყო 1972 წლის ევროპის პირველობის ფინალისტი.

ფეხბურთელის კარიერის დასრულების შემდეგ შეუდგა სამწვრთნელო საქმიანობას. 1980-81 წლებში გახლდათ ლეგენდარული „დინამოს" მწვრთნელთა შტაბის წევრი, 1982 წელს ქუთაისის „ტორპედოს" მთავარი მწვრთნელი გახდა, რის შემდეგაც რამდენჯერმე დაბრუნდა „დინამოში", საიდანაც ისევ „ტორპედოს" უბრუნდებოდა.

1988 წლიდან გივი ნოდია სათავეში ჩაუდგა რუსთავის „მეტალურგს", რომელიც 90-იანი წლების დასაწყისში მონათლა ბრწყინვალე სახელით — „გორდა". „გორდას" შემდეგ იგი ხელმძღვანელობდა „დინამოს", სანკტ-პეტერბურგის „ლოკომოტივს" (1993-1994) და თბილისის „ლოკომოტივს", ხოლო 2001 წლიდან კვლავ და კვლავ თბილისის „დინამოს" დაუბრუნდა.

შუშაკი თბილისშია

ხორვატის დრამატული ვიზიტი: იუბილეზე ჩამოსულ შუშაკს ჭირისუფლობა მოუწევს

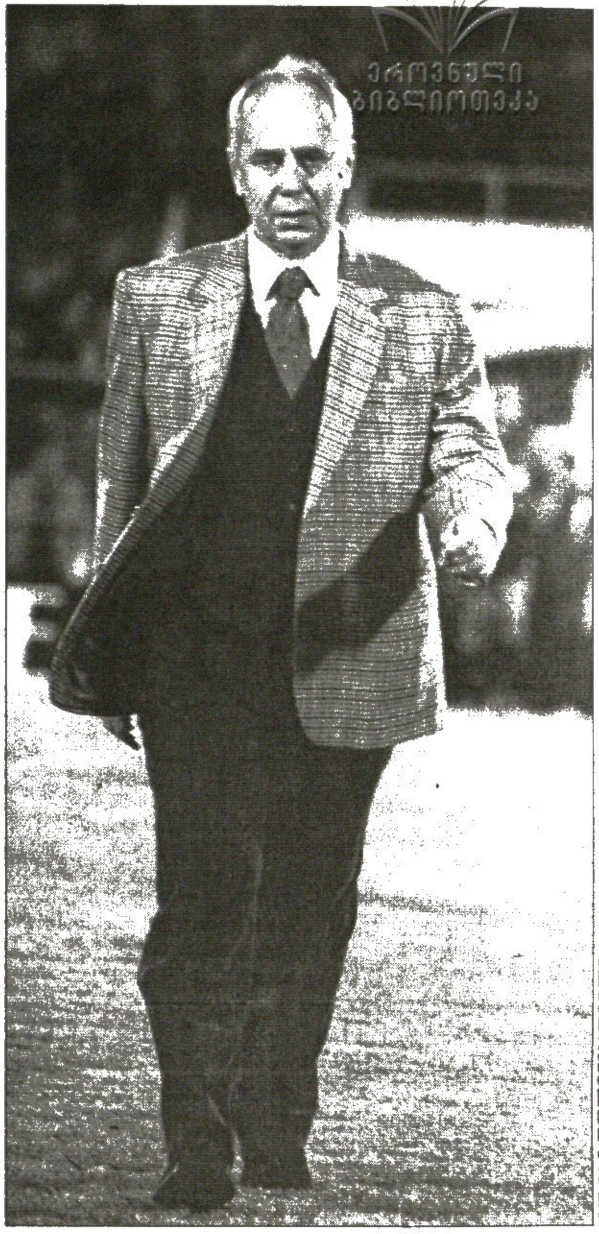

თბილისის „დინამოს" ყოფილი მწვრთნელი ივო შუშაკი გუშინ თბილისში ჩამოვიდა. ის ალექსანდრე ჩივაძის იუბილეზე გახლდათ მოწვეული, მაგრამ გივი ნოდიას გარდაცვალების გამო ზეიმი, ცხადია, არ გაიმართება.

შუშაკმა „დინამო" 2001 წლის იანვარში ჩაიბარა და კლუბიდან კონტრაქტის ამოწურვამდე, შარშან, გაზაფხულზე გაუშვეს. ამ ხორვატმა სპეციალისტმა საქართველოს ეროვნული ნაკრებიც გაწვრთნა ორ მატჩში — წინა შესარჩევ ციკლში სწორედ მისი ხელმძღვანელობით დავამარცხეთ რუსეთი შინ (1:0), მერე კი ირლანდიასთან წავაგეთ სტუმრად (0:2).

შუშაკზე, როგორც მწვრთნელზე, ჩვენში კვლავაც კამათობენ, მაგრამ მან ძალიან დიდი სითბო მოიპოვა საქართველოში თავისი ქცევით, ადამიანობით და ჩვენში ბევრი მეგობარი გაიჩინა. გივი ნოდიაც შუშაკის მეგობარი იყო...

ხორვატი თბილისში რამდენიმე დღე დარჩება.

აკაკი დევაძე შინ არის

საქართველოს ნაკრების მეკარე აკაკი დევაძე თბილისის ივანე ჯავახიშვილის სახელობის უნივერსიტეტის კლინიკური საავადმყოფოდან უკვე გაწერეს.

შეგახსენებთ, აკაკი საქართველო — თურქეთის 30 მარტის მატჩისას მძიმედ დაშავდა და ღვთის წყალობით სიკვდილს გადაურჩა — თურქ ბაშთურქსა და ალეკო ამისულაშვილთან სახით შეჯახებისას ყვრიმალის ძვალი და რკალი დაემსხვრა. კაკოს სამსაათიანი ურთულესი ოპერაცია გაუკეთეს.

დევაძეს გუშინ შინ დავუკავშირდით — „ახლა შედარებით უკეთ ვარ, მაგრამ დაახლოებით ერთი თვე ისევ ვიმკურნალებ, საკვებს ვერ ვჭამ და ისევ სასმელს ვიღებ მილით. ყვრიმალთან კი ლითონის ფირფიტა ჩამიდგეს".

ილია ნანობაშვილი

უეფას თასი 2004-2005
მეოთხედფინალი. პირველი მატჩები

ცსკა (რუსეთი) 4:0 ოსერი (საფრანგეთი)
ავსტრია (ავსტრია) 1:1 პარმა (იტალია)
ნიუკასლი (ინგლისი) 1:0 სპორტინგი (პორტუგალია)
ვილიარეალი (ესპანეთი) 1:2 ალკმაარი (ჰოლანდია)

შვეიცარია

ჩელენჯლიგა. გადადებული მატჩები

შო დე ფონი 4:1 ვინტერთური
ბოლში 0:0 სიონი

იტალია

სერია C1/A
გადადებული მატჩი
მანტოვა 0:1 პრატო

ჰოლანდია

პირველი დივიზიონი
გადადებული მატჩი
აიაქსი 2:0 ტილბურგი

საქართველოს ფეხბურთის ფედერაცია ღრმა მწუხარებას გამოთქვამს ცნობილი ქართველი ფეხბურთელის გივი ნოდიას გარდაცვალების გამო

საქართველოს ჩემპიონატი. პირველი ლიგა
სპარტაკი — ამერი
8 აპრილს 16' საათიდან
ონლაინ რეპორტაჟი ვებ გვერდზე
www.fcameri.ge

პრეზიდენტის სკამი: ვისთვის ეშაფოტი, ვისთვის ანდამატი

მერაბ ჟორდანია საპყრობილიდან გადადგა

გუშინ, ნაშუადღევს, ვაკეში, მრგვალ ბაღთან საქართველოს ფეხბურთის ფედერაციის პრეზიდენტი მერაბ ჟორდანია დააკავეს და ფინანსურ პოლიციაში დაკითხვაზე წაიყვანეს, მოგვიანებით კი წინასწარი დაკავების იზოლატორში გადაიყვანეს. ფინანსურმა პოლიციამ მერაბ ჟორდანიას თბილისის „დინამოს“ პრეზიდენტობის პერიოდი გაუხსენა და განსაკუთრებით დიდი ოდენობით თანხის მითვისება-გაფლანგვას ედავება...

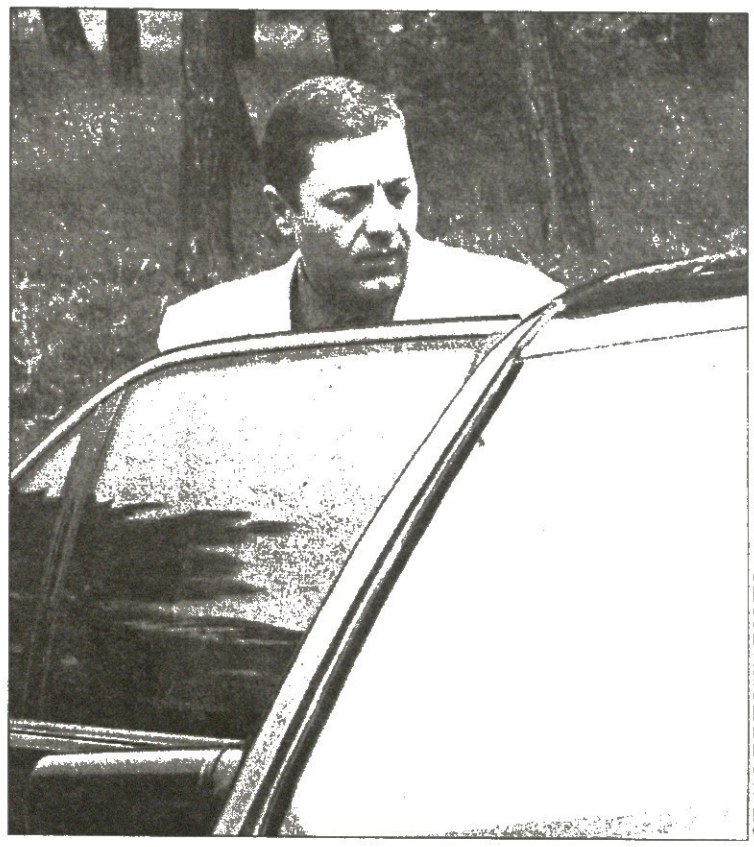

მერაბ ჟორდანია

... „2005 წლის 14 მარტს ჩატარებული სასამართლო-საბუღალტრო ექსპერტიზის შედეგად დადგინდა, რომ „თბილისის დინამო“-ს შვეიცარიის „ფინანსბანკში“ არსებულ ანგარიშზე თანხების მოძრაობისას კლუბის ბუღალტერიაში ასახული და გატარებული არ არის: 5 მილიონამდე გერმანული მარკა, 800 ათასზე მეტი შვეიცარიული ფრანკი და დაახლოებით 1 მილიონი დოლარი. ამას გარდა, 1998 წელს „თბილისის დინამო“-ს შვეიცარიაში არსებული საბანკო ანგარიშიდან მერაბ ჟორდანიას პირად ანგარიშზე გადარიცხულია მილიონ 300 ათასი გერმანული მარკა. სწორედ ამ თანხების მითვისება-გაფლანგვაშია მერაბ ჟორდანია ეჭვმიტანილი“ — ეს არის ნაწყვეტი ფინანსური პოლიციის გუშინდელ გავრცელებული პრეს-რელიზიდან — „არსებობდა რეალური ეჭვი, რომ მერაბ ჟორდანია ამ დღეებში შვეიცარიაში გამგზავრებას აპირებდა და შესაძლო იყო, საქართველოში აღარც დაბრუნებულიყო და მიმალულიყო. სწორედ ამის გამო ფინანსურმა პოლიციამ მიზანშეწონილად მიიჩნია მერაბ ჟორდანიას დაკავება.“

გუშინდელ, როცა მერაბ ჟორდანია დაკითხვაზე იყო, გამომძიებლები მის საცხოვრებელ ბინასა და კაბინეტს ჩხრეკდნენ. სამსახურში ფინანსური პოლიციის თანამშრომლებს ფედერაციის გენმდივანი ვალერი ჩოლარია დახვდა, ჩხრეკა კი დაახლოებით სამი საათი გაგრძელდა: „ფინანსურმა პოლიციამ წარმოადგინა ჩხრეკის ორდერი. ისინი საკმაოდ კორექტულად იქცევოდნენ. ჩხრეკის შემდეგ მათ გაურკვეველი ვადით დალუქეს მერაბ ჟორდანიას კაბინეტი, თან კომპიუტერის პროცესორი და სავიზიტო ბარათები წაიღეს“ — თქვა ვალერი ჩოლარიამ.

ახლა კი მთავარი: საფეხბურთო კულუარებში ამბობენ, რომ მერაბ ჟორდანიას დაკავების ნაღდი მოტივი ფედერაციის პრეზიდენტის სავარძელია.

„ფეხბურთის ფედერაციამ რომ აირიდოს ფიფა-უეფას სანქციები, კრიტიკულ მდგომარეობაში არ ჩავარდეს და კვლავაც გაგრძელდეს ფიფა-უეფას დახმარების პროექტების განხორციელება, ფედერაციის გენმდივანმა დაიწყოს მუშაობა ფედერაციის პრეზიდენტის არჩევნების მოსამზადებლადო — ეს მითხრა მერაბ ჟორდანიას ადვოკატმა, რომელმაც ასევე გადმომცა, რომ ახალ არჩევნებში მერაბ ჟორდანია მონაწილეობას აღარ მიიღებს. ჟორდანიას ადვოკატისთვის უთქვამს, რომ ფედერაციას მოქმედი და აქტიური პრეზიდენტი სჭირდება“ — ვალერი ჩოლარია ჩვენთან შეხვედრამდე ადვოკატ შალვა შავგულიძესთან პირისპირ შენახვედრი არ იყო, მას ტელეფონით ესაუბრა.

მერაბ ჟორდანიას ადვოკატისთვის ნათქვამი, ფაქტობრივად, მის გადადგომას ნიშნავს. ფედერაციაში გუშინ შეკრებილნი ვარაუდობდნენ, რომ ჟორდანიას ეს ნაბიჯი იძულებით გადადგმევინეს.

...ჯერ ადვოკატს შევხვდები, მერე, თუ კანონი მომცემს უფლებას, თავად მერაბ ჟორდანიასაც ვესაუბრები და მხოლოდ ამის შემდეგ მოვიწვევთ ფედერაციის აღმასკომის სხდომას, სადაც ფედერაციის პრეზიდენტის მოვალეობის შემსრულებელსა და არჩევნების თარიღს დავნიშნავთ. ბევრი ჩემი ... თანახმად, არჩევნები აღმასკომის სხდომიდან არაუგვიანეს ორ თვეში უნდა დაინიშნოს. ფედერაციას თუ ახალი პრეზიდენტი ეყოლება, ის ორი წლით აირჩევა, 2007 წლამდე, ანუ იქამდე, სადამდეც მერაბ ჟორდანია იყო არჩეული“ — ამბობს ვალერი ჩოლარია, ვინც, თუ არჩევნები დაინიშნა, გარკვეული მიზეზების გამო საპრეზიდენტოდ თავის კანდიდატურას არ წამოაყენებს.

და ვინ ითვლება მერაბ ჟორდანიას შესაძლო მემკვიდრედ? ფედერაციის დერეფნებში ხშირად ამბობ საპარლამენტო უმრავლესობის „ნაციონალი“ წევრის დავით კირკიტაძის გვარი ასევე ხაუბრობენ ოვვაზ არველაძისა და ვლადიმერ გაცაევის პრეზიდენტობაზეც. თუმცა კირკიტაძეზე ყოველ ფეხის ნაბიჯზე გაიგები, ძალი უმეტეს, რომ ის ბოლო დროს ფეხბურთის სახელოვნებ ტრიალებს.

ჩოლარიას თქმით კი, „ალბა მეგონია, ჟორდანიას დაკავების პოლიტიკური მოტივი ჰქონდეს. თუნდაც იმიტომ, რომ ფედერაციას პრეზიდენტს, წესდებით, შემოხვედეთ ხალხი არ ირჩევს. არჩევნებში მონაწილეობის უფლება აქვთ ნემბრონატის უმაღლესი ლიგის კლუბებს, რეგიონულ ფედერაციებსა და ასოციაციებს, სულ 26 მანდატი იქნება.“

როგორ გაგრძელდება მერაბ ჟორდანიას საქმის გამოძიება, როდის იქნება სასამართლო, რა ელის ფედერაციის პრეზიდენტს — ამ კითხვებზე პასუხი ძალიან ძნელია. თუმცა კი ამბობენ, მერაბ ჟორდანია, გადადგომის ოფიციალურ განცხადების გაკეთების შემდეგ, შესაძლოა, დღეიდან ... ...

რას გაიგებ, ფედერაციის პრეზიდენტის სავარძელი ძალიანაც ანდამატივით ყოფილა.

ძოგა ინასარიძე

ვალერი ჩოლარია

მე მოკრივე არ ვარ

აიაქსი გოგუაზე კვლავაც ფიქრობს

საბერძნეთთან და თურქეთთან მარცხით საქართველოს ეროვნულმა ნაკრებმა ფაქტობრივად მორიგი შესარჩევი ციკლი ჩააგდო, მაგრამ გუნდში გამოჩნდა ფეხბურთელი, ვინც გულშემატკივარმა ძალიან შეიყვარა — 21 წლის ნახევარმცველი გოგიტა გოგუა.
თუ როგორ გაიკვლია გოგუამ გზა ეროვნულ ნაკრებამდე, რა წინააღმდეგობებს წააწყდა და როგორ გამოაწრთო ის ცხონებულმა ჯემალ ჩიმაკაძემ, ამაზე „სარბიელში" ადრეც დაწერილა. ახლა კი გოგუას რუსეთში, ხიმკიში დავურეკეთ და იქაური ამბების გარდა სხვაც ვკითხეთ...

— რუსეთის პირველ დივიზიონში უკვე სამი ტური მიილია და ჯერაც არ გითამაშია...

— „ხიმკიში" კარგად მოვეწყვე, კლუბის ბაზაზე ვცხოვრობ, რომელიც მოსკოვიდან 15-20 წუთის სავალზეა. „ხიმკის" ბოლო თამაშში სამატჩო განაცხადში ვიყავი, მომდევნო შეხვედრა შაბათს გვაქვს და ალბათ უკვე ვითამაშებ.

— „ხიმკისთან" რამდენწლიანი კონტრაქტი გაკავშირებს?

— ოთხწლიანი და ყველაფერი კარგად მიდის, კლუბში და მის გარშემო ძალიან კარგი სიტუაციაა.

— შოთა არველაძემ რეკომენდაცია გაგიწია „აიაქსში" და როგორც შევიტყვეთ, „აიაქსის" სელექციონერი რუდი კროლი კვლავაცაა შენით დაინტერესებული, თუმც სანაკრებო თამაშებზე შენ სანახავად კროლი ვერ ჩამოვიდა — თუ „აიაქსს" შენდამი ინტერესი გაუღვივდა, შესაძლო ტრანსფერი ძალიან გართულდება?

— თუ „აიაქსს" ჩემი აყვანის სურვილი გაუჩნდება, ტრანსფერი არ შეფერხდება. რა თქმა უნდა, „ხიმკი" ჩემში უფრო მეტს მოითხოვს, ვიდრე ჩემი ყოფილი გუნდი „თბილისი" მოითხოვდა, მაგრამ თუ „აიაქსს" მართლა მოვუნდები, საქმეს წინ არაფერი დაუდგება.

— ხომ არ ფიქრობ, რომ „თბილისიდან" „ხიმკიში" გადასვლა იჩქარე? „თბილისში" რომ დარჩენილიყავი, „აიაქსის" ვარიანტი ალბათ უფრო რეალური იქნებოდა...

— „ხიმკიში" გადასვლა მართლაც ვიჩქარე, მაგრამ არც ეს ვარიანტი გამოდგა ცუდი. „თბილისში" დარჩენას „ხიმკიში" თამაში ჯობია.

— თებერვალში „თბილისიდან" „დინამოში" უნდა გადასულიყავი. გაჰყევი კიდევაც „დინამოს" მარბელას ტურნირზე და ერთი მატჩიც ითამაშე. ამას წინათ კი „დინამოს" მაშინდელმა მწვრთნელმა გია გეგუჩაძემ „სარბიელს" უთხრა, გოგუა იმ შეხვედრაში რომ გააძევეს, ამით თანაგუნდელები დაალალატა, ხოლო თამაშის შემდეგ მას რჩევა-დარიგება მივეცი, ფეხბურთი ბრძოლის ველი არ არისო...

— გეგუჩაძეს თუ ვუნდოდი, იმას არ მეტყოდა, რაც მითხრა. მსურს, ყველამ გაიგოს, რომ მე მოკრივე კი არა, ფეხბურთელი ვარ, წითელი ბარათი კი, აბა, ვის არ მიუღია?!

— წითელი ბარათი დანიის ახალგაზრდულ ნაკრებთანაც მიიღე და თურქეთის ეროვნულ ნაკრებთანაც — ამ შესარჩევ ციკლში უკვე ორი წითელი ბარათი დაგიგროვდა...

— ახალგაზრდულ ნაკრებში, ცოტა არ იყოს, ბავშვური დაუდევრობის გამო გამაძევეს, თურქეთთან კი ვცდილობდი, რაც შეიძლება მეტი მონდომებით მეთამაშა. სამწუხაროდ, თურქეთთან არაფერი გამოგვივიდა, მეც რალაცნაირად გადამეკეტა გონება, ნერვები ვერ მოვთოკე, მაგრამ გაძევების მიზეზი უფრო მაინც ზედმეტი მონდომება იყო.

— ალენ ჟირესმა რა გითხრა ნამატჩევს?

— დასანანია, რომ მომდევნო შეხვედრაში ვერ ითამაშებ, მაგრამ ამაზე დიდად ნუ იდარდებ, სხვა დროს უფრო დაკვირვებული იყავიო.

— „ხიმკის" დავუბრუნდეთ: გუნდს ალბათ ერთადერთი მიზანი ამოძრავებს — პრემიერლიგაში გადასვლა...

— ასეა, პრემიერლიგაში გადასვლის დიდი სურვილი გვაქვს და იმედია, ამას მივაღწევთ კიდეც. რუსეთის პირველ დივიზიონსა და პრემიერლიგას შორის დიდი განსხვავება არ არის, პირველ დივიზიონშიც კარგი საფეხბურთო ატმოსფეროა.

— მანდაურ ცხოვრებას როგორ ეგუები?

— დრო არაფრისთვის მრჩება, სულ ბაზაზე ვარ, რადგან, ფაქტობრივად, ყოველ მესამე დღეს თამაში გვაქვს. ძალიან ძნელია, ასეთი განრიგისას ფეხბურთის გარდა სხვა რამისთვისაც გამონახო დრო.

დავით თავართქილაძე

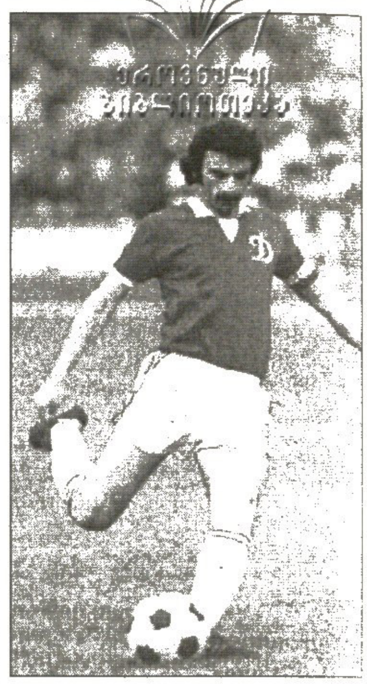

ალექსანდრე ჩივაძე 50

დღეს ორმოცდაათი წლისა შესრულდა თბილისის „დინამოს" დიდი კაპიტანი ალექსანდრე ჩივაძე.

ამ დღეს ის უნდა გავიხსენოთ, რომ თუკი თბილისის „დინამოს" მსოფლიო სახელი ჰქონია, ამ სახელის ერთ-ერთი მესაძირკვლე ჩივაძეც იყო: თავიდან მეექვსე ნომრად მოთამაშე ნახევარმცველი, მერე კი უჭკვიანესი, ელეგანტური მცველი ბომბასავით დარტყმით და მეტოქის კომბინაციების წაკითხვის და ჩაშლის გასაოცარი უნარით. ყოველთვის წელგამართული, დაუღლელი, მეცდომის დროსაც კი გაუტეხელი, ის ჩვენი გუნდის ნამდვილი სიმბოლო იყო.

ჩივაძეს დიდი სახელი ჰქონდა როგორც ფეხბურთელს: ვის აღარ ადარებდნენ, საბჭოთა ნაკრების კაპიტნის სამკლავური კი მთელი სამყაროსთვის ცნობადს და შესამჩნევს ხდიდა.

ის დიდებული მცველი იყო, ულალატო გამძღოლი გახლდათ, თავის ნერვიულობას სხვას არ გადასცემდა ხოლმე, თავის შეცდომას თავისივე სისხლით გამოისყიდდა ნებისმიერ ადგილას და ნებისმიერი დონის თამაშში.

მაგრამ ალბათ ყველაზე მიმზიდველი და შთამბეჭდავი იყო იმის ცქერა, თუ როგორ გადასერავდა ფეხზე ბურთმინებებული ჩივაძე მთელ მოედანს და თავის ყუმბარას მოწინააღმდეგის კარში ჩააჭედებდა. ეს ძალიან ლამაზი იყო: ფეხბურთის პროფესორის წელგამართული, აჩქარებული მოძრაობა კარისკენ.

მერე, როცა თბილისის „დინამო" დაემხო და აღარ იყო საბჭოთა ფეხბურთის ლიდერი, როცა თბილისშიც კი აგებდა თამაშებს, ჩივაძე კვლავ საოცარი იყო. სწორედ ასეთი, მძიმე თამაშების ცქერისას ხვდებოდი, რომ გუნდი ერთ ვარსკვლავზეღა ჰკიდია. ვისაც ახსოვს უვარგისი თამაშების ჩივაძე, ის უფრო იოლად გაიხსენებს, თუ როგორი ფეხბურთელი იყო.

წასვლითაც ისე წავიდა, როგორც უნდა წასულიყო, არავის შეუხსენებია, დრო მოვიდაო, თავად შეახსენა ყველას.

ცაკარიასი დონეა

რევაზ ქემოკლიძე ნაკრებისკენ გზას იმოკლებს?

მოგეხსენებათ, წლეულს „თბილისს" თითო-ოროლა გამოცდილი ფეხბურთელიღა შერჩა. გუნდს მეტწილად უწვერული ჭაბუკებით გააქვს თავი და არცთუ ცუდად — მეტი რაღა, „თბილისი" კარგა ხანს ლიდერობდა ჩემპიონატს, ახლაც სამეულში ტრიალებს და თასის ნახევარფინალშიც თამაშობს.

26 წლის რევაზ ქემოკლიძე „თბილისის" დაცვის მთავარი დასაყრდენია. საქართველოს ნაკრების ყოფილ წევრს ტრავმები სდევდა, თუმცა ახლა ჯანზეა და... ნაკრებში დაბრუნებისაც კიმედება.

„კუნთი დროდადრო მახსენებს თავს, მაგრამ ეს არაფერია. კარგ ფორმაში ვარ და ბოლო ოთხი-ხუთი ტურია, მგონი, თამაშზეც მეტყობა. რაც მთავარია, მარტო მე კი არა, ლუის ცაკარიასიც კმაყოფილია ჩემით. ნაკრები? ჩემი მიზანი იქ დაბრუნებაა და ვნახოთ, თუ გამომიძახებენ, მაგას რა აჯობებს. პირადად მე მზად ვარ ნაკრებისთვის".

ქემოკლიძე „თბილისის" ჩემპიონობას არ გამორიცხავს — „მართალია, ზედმეტად ახალგაზრდა გუნდი გვყავს, მაგრამ შედეგები ბევრ რამეზე მეტყველებს".

„დღეს „თბილისში" ხუთი-ექვსი ფეხბურთელი ვართ, რომლებზეც თამაშია აწყობილი. დანარჩენები გამოუცდელები არიან, უმაღლეს ლიგაში ერთი-ორჯერ თუ უთამაშიათ, მაგრამ პერსპექტივა ნაღდად აქვთ. თუნდაც 18 წლის გიგი ფოფხაძე ავიღოთ — ბოლო მატჩებში სულ ძირითადში თამაშობს და მისით ყველანი კმაყოფილი ვართ.

...ჩემპიონატში 10 ტურია დარჩენილი და ყველაფერი წინაა. არ გადავაჭარბებ, ჩემპიონობაც შეგვიძლია და თასის აღებაც, მიუხედავად იმისა, რომ დაშლილი გუნდი გვყავს".

ლუის ცაკარიასი რომ „თბილისში" კარგად მუშაობს, ეს სატურნირო ცხრილიდანაც ჩანს. ქემოკლიძეც ძალიან აქებს პერუელ მწვრთნელს, საქართველოში მომუშავე სპეციალისტებიდან ერთ-ერთი საუკეთესოაო.

„ცაკარიასთან თბილისის „ლოკომოტივშიც" ვიყავი და ძალიან შევეჩვიე, კარგად ეპყრობა ფეხბურთელებს, მიდგომაც იცის და თამაშის წაკითხვაც. ისე აგიხსნის და დაგიღეჭავს ყველაფერს, რომ უტვინო თუ არ ხარ, შესრულება არ გაგიჭირდება".

ქემოკლიძე საქართველოს ჩემპიონატსაც ნორმალურად უყურებს — შესაძლოა, დონე მოიკოჭლებს, მაგრამ საინტერესო ფეხბურთელები კი თამაშობენ. მისთვის უხერხული თავდამსხმელი კი არ დაასახელა, გამოყოფა არ მინდა, ბევრი კარგი ფორვარდია და ნებისმიერ მომენტში ნებისმიერთან შეიძლება გამიჭირდესო...

ილია ნანობაშვილი

ᲕᲘᲜᲐᲐ ᲨᲔᲜᲘ ᲔᲥᲡᲰᲘᲑᲘᲪᲘᲝᲜᲘᲡᲢᲘ?!

ᲐᲚᲔᲜᲘ ᲰᲝᲠᲢᲡᲛᲣᲗᲨᲘ ᲘᲬᲕᲘᲔᲡ

ᲔᲠᲗ ᲮᲐᲜᲡ ᲣᲛᲣᲨᲔᲕᲐᲠᲘ ᲐᲚᲔᲜ ᲞᲔᲠᲔᲜᲘ, ᲐᲮᲚᲐ ᲘᲜᲒᲚᲘᲡᲨᲘ ᲘᲛᲣᲨᲐᲕᲔᲑᲡ

ᲒᲐᲓᲐᲬᲧᲕᲔᲢᲘᲚᲘ ამბავია — ლონდონურ „პორტსმუთს“ ახალი მწვრთნელი ჰყავს. ეს არის ფრანგი ალენ პერენი, რომელიც ადრე „მარსელს“ წვრთნიდა.

სეზონის ბოლომდე კი ფრანგს „ტოტენჰემის“ ყოფილი მენეჯერი დევიდ პლიტი დაეხმარება ინგლისურ ფეხბურთში გასარკვევად.

48 წლის პერენმა და კლუბის თავმჯდომარემ მილან მანდარიჩმა ორწლიანი კონტრაქტი გააფორმეს და საქმეც გაიჩარხა.

სერბი ველიმირ ზაიეცი კი, რომელიც აქამდე „პორტსმუთს“ დროებით წვრთნიდა, ისევ ძველ საქმიანობას, კლუბის სპორტული დირექტორის სავარძელს დაუბრუნდა.

ალენ პერენი არსენ ვენგერის თანაშემწე ყოფილა „ნანსიში“, მერე „ტრუაში“ უმუშავია და ეს გუნდი მეოთხედან პირველ დივიზიონში დაუძრავს. 2002-04 წლებში „მარსელს“ თავკაცობდა, მერე კი „საუთჰ ემპტონის“ მენეჯერობას სთავაზობდნენ, თუმცა საამიროების „ალ აინში“ წავიდა და იქიდან ცუდი შედეგების გამო მალევე გაუშვეს.

„პორტსმუთი“ ხომ ჩაიბარა და პარალელურად პერენი „მარსელს“ სასამართლოთი ედავება დღემდე გადაუხდელ სამ მილიონ გირვანქას, ფრანგული კლუბი კი მისი გაშვების ერთ-ერთ მიზეზად თანამშრომლებზე სექსუალურ ზეწოლას და ექსჰიბიციონიზმს (ხალხში გაშიშვლების წყურვილი) ასახელებს, რასაც მწვრთნელი, ცხადია, უარყოფს.

ეს სასამართლო წელიწადზე მეტია მიმდინარეობს, თუმცა „პორტსმუთში“ იგი ნაკლებად რომ აინტერესებდათ, გუშინაც დადასტურდა.

ᲘᲠᲐᲙᲚᲘ ᲒᲐᲛᲧᲠᲔᲚᲘᲫᲔ

ᲙᲐᲪᲘ ᲘᲛᲔᲓᲘᲗ ᲪᲝᲪᲮᲚᲝᲑᲡ

ᲨᲔᲕᲩᲔᲜᲙᲝᲛ ᲩᲔᲚᲡᲘᲡ ᲝᲪᲜᲔᲑᲐ ᲓᲐᲣᲤᲝᲕᲐ

ᲘᲢᲐᲚᲘᲣᲠᲘ „მილანის“ ლიდერმა ანდრეი შევჩენკომ „ინტერთან“ მატჩამდე ორი დღით ადრე, „ჩელსის“ ხელმძღვანელობის გასაგონად კიდევ ერთხელ განაცხადა, „სან სიროდან“ სულ ცოტა, 3-4 წელი ფეხს ნაღდად არ მოიცვლიო. თუმც უკრაინელმა ლონდონელები მალად უთმელად არ დატოვა და იქვე დაამატა, მერე რა მოხდება, არავინ იცისო რას ამბობენ უკრაინელს ეს სიტყვები? რას და, მოგეხსენებათ, „ჩელსის“ პატრონ რომან აბრამოვიჩს დიდი ხანია, შევჩენკოს ხელში ჩაგდება უნდა, მაგრამ..

„ამჟამად მე მხოლოდ „მილანზე“ ვფიქრობ და ჩემი მომავალიც სწორედ ამ კლუბს უკავშირდება. გუნდთან კონტრაქტი 2009 წლამდე მაქვს და მის ამოწურვამდე მაინც არსად გადასვლას ვაპირებ. რა მოხდება მერე, მომავალი გვიჩვენებს“ — განმარტავს შევჩენკო.

ამის მერე ჟურნალისტების [illegible] დაუკონკრეტეს შეკითხვა [illegible] „ჩელსი“ მზად არის, თქვენს სასარგებლოდ დიდძალი თანხა გადაიხადოს და პირადად აბრამოვიჩ[illegible] ტყვეთო, რაზეც უკრაინელმა [illegible] ხლოებით ო

[illegible] შინაარსის ბანერი გასცა და „მილანს“ კიდევ [illegible] ხელ შეეფეცა ერთგულება.

„ეთმეორებ, ამჟამად სხვა ვერაფერს მაისურით ვერ წარმოიდგენთ ჩემი თავი და ამის შესაძლებლობას გამოვრიცხავ. „მილანმა“ მე ყველაფერი მომცა და ერთად ვცადეთ [illegible] ერთი წარმატებას მივაღწიეთ. [illegible] შეეხება აბრამოვიჩს, მას [illegible] ვცემ და მიმწერს, [illegible] საქმის მცოდნე კაცი. [illegible] ცნობთ და რამდენჯერმე [illegible] ია კიდევ. მას ფეხბურთი [illegible] უყვარს“.

ᲒᲘᲝᲠᲒᲘ ᲙᲐᲙᲐᲑᲐᲫᲔ

GRAZIE PAPA GIOVANNI PAOLO II

ᲢᲝᲢᲢᲘ ᲢᲘᲠᲘᲡ, ᲛᲐᲠᲐᲓᲝᲜᲐ ᲕᲐᲢᲘᲙᲐᲜᲡ ᲐᲜᲑᲠᲔᲕᲡ

ᲒᲐᲠᲓᲐᲪᲕᲚᲘᲚ პაპს, იოანე პავლე მეორეს დღეს დილით სრულიად კათოლიკური სამყარო ეთხოვება.

გუშინწინ კი რომის წმინდა პეტრეს ტაძარში მყოფმა ხალხმა, სხვა სახელგანთქმულ პიროვნებებთან ერთად „რომას“ კაპიტანი ფრანჩესკო ტოტი და მწვრთნელი ბრუნო კონტი იხილა. ისევე როგორც წინადღით მყოფ „ლაციოს“ ფეხბურთელებს, „რომაელებს“ ემოციები არ დაუმალავთ — კაპიტანიცა და მწვრთნელიც თვალცრემლიანნი იდგნენ პოტიფიკის ცხედრის წინაშე...

ფრანჩესკო ტოტი რამდენიმე წუთი მუხლმოდრეკილი ლოცულობდა, შემდეგ კი იოანე პავლე მეორეზე გულმოკლულმა ეს თქვა:

„შვიდი წლის ვიყავი, როცა პაპს პირისპირ შევხდი. ეს ვატიკანში მოხდა, როცა მე და ჩემი თანასკოლელები წმინდა მამასთან სალოცავად წაგვიყვანეს. ცერემონიის დასასრულს პაპი უეცრად შემობრუნდა და რადგან მასთან ყველაზე ახლოს მე ვიდექი, შუბლზე მაკოცა. მისი მაშინდელი ამბორი დღემდეც კი მხნეობით მავსებს და მამოძრავებს. ამისთვის მთელი ცხოვრება მისი უწმინდესობის მადლიერი ვიქნები“.

რომის პაპის გარდაცვალებამ, რა თქმა უნდა, ლეგენდარული დიეგო მარადონაც დაამწუხრა, ოღონდ არგენტინელი არც ტაძარში მისულა და, რასაკვირველია, არც კათოლიკურ ეკლესიასთან შეურიგებელ ბრძოლაზე უთქვამს უარი: „იოანე პავლე მეორე, უპირველეს ყოვლისა ადამიანი იყო და რადგანაც მეც ადამიანი ვარ, მის გარდაცვალებას მეც განვიცდი. ოღონდ ეკლესიასთან კი მაინც სამკვდრო-სასიცოცხლოდ ვიბრძოლებ. ერთადერთი ღმერთის მჯერა და მასვე ვევედრები, რომ ახალმა პაპმა ღვთის შეწევნით ვატიკანს მთელი ქონება წაართვას და იმათ გადასცეს, ვისაც ყველაზე მეტად სჭირდება — აფრიკის დამშეულ ბავშვებს და დედამიწის ყველა ღარიბ-ღატაკს“.

ᲚᲐᲓᲝ ᲮᲝᲛᲔᲠᲘᲫᲔ

ᲤᲠᲐᲜᲩᲔᲡᲙᲝ ᲢᲝᲢᲢᲘ: ᲞᲐ�პᲘᲡ ᲐᲛᲑᲝᲠᲘ ᲓᲦᲔᲛᲓᲔᲪ ᲙᲘ ᲛᲮᲜᲔᲝᲑᲘᲗ ᲛᲐᲕᲡᲔᲑᲡ ᲓᲐ ᲛᲐᲛᲝᲫᲠᲐᲕᲔᲑᲡ. ᲐᲛᲘᲡᲗᲕᲘᲡ ᲛᲗᲔᲚᲘ ᲪᲮᲝᲕᲠᲔᲑᲐ ᲛᲘᲡᲘ ᲣᲬᲛᲘᲜᲓᲔᲡᲝᲑᲘᲡ ᲛᲐᲓᲚᲘᲔᲠᲘ ᲕᲘᲥᲜᲔᲑᲘ

ᲘᲐᲠᲐᲛ ᲩᲐᲘᲐᲠᲐ

ᲙᲐᲘᲖᲔᲠᲡᲚᲐᲣᲢᲔᲠᲜᲘ ᲛᲝᲧᲕᲐᲠᲣᲚᲡ ᲩᲐᲐᲑᲐᲠᲔᲡ

ᲑᲣᲜᲓᲔᲡᲚᲘ�გᲘᲡ დასრულებამდე შვიდი ტურით ადრე „კაიზერსლაუტერნის“ ავსტრიელი მწვრთნელი კურტ იარა გუნდიდან წავიდა. იარამ კლუბის უფროსებს აცნობა, რომ კონტრაქტის გახანგრძლივება აღარ სურდა, რომელიც მაისის ბოლოს იწურებოდა. კლუბმა კი გადაწყვიტა, ახლავე გაეთავისუფლებინა მწვრთნელი, რასაც ავსტრიელიც დაყაბულდა.

კურტ იარა „ჰამბურგიდან“ „ლაუტერნში“ 14 თვის წინ მივიდა და გუნდი მეორე ბუნდესლიგაში გავარდნისგან იხსნა.

მოგეხსენებათ, „კაიზერსლაუტერნმა“ სეზონი სუსტად დაიწყო, მაგრამ მეორე წრეში მოყოჩაღდა. ამჟამად მეთერთმეტე ადგილზეა და მეორე ბუნდესლიგაში ჩაქვეითება აღარ ემუქრება, თუმც გასულ ტურში, შინ „ჰანოვერთან“ მარცხის (0:2) შემდეგ კურტ იარას მასპინძელმა ფანებმა უსტვინეს.

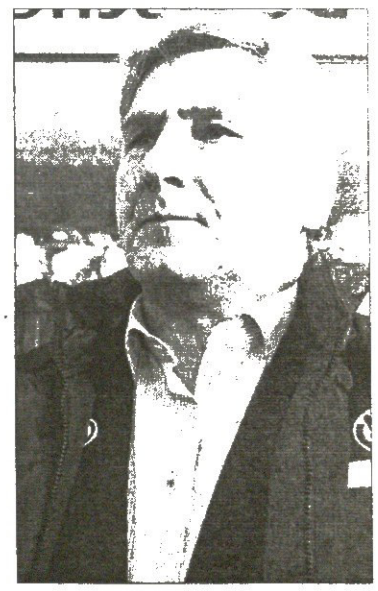

ახლა „კაიზერსლაუტერნის“ მოყვარული გუნდის თავკაცი ჰანს კერნერ მოსერი ავსტრიელის ადგილს დროებით დაიკავებს და სეზონსაც იგი ჩაამთავრებს.

ᲗᲐᲗᲐ ᲮᲣᲪᲘᲨᲕᲘᲚᲘ

ჩემპიონთა ლიგა 2004-2005. მეოთხედფინალი. პირველი მატჩი

სტამი, სტამი და სტამი

დერბი, რომელსაც ძალიან უყვარს მილანი

იაპ სტამი ახტა და... გოლ! „ინტერის“ მწვრთნელ რობერტო მანჩინის სიურპრიზი აუხდა

ირონია დიადი რამ არის, სახალისო და საგანგებო. აი, მაგალითად ირონიის ერთი ასეთი ნიმუში: მილანური გუნდების ამ ევროპული დერბის წინ, „ინტერის“ მწვრთნელმა რობერტო მანჩინიმ ერთ-ერთ პრესკონფერენციაზე განაცხადა, კარს მომდგარი შეხვედრისგან სიურპრიზს ველით.

მანჩინის ამ ნათქვამმა სახოგადოებაში გულწრფელი გაოცება გამოიწვია, რადგან, ერთ სტადიონზე მოთამაშე ორ გუნდს, რომელთაც სეზონის განმავლობაში რამდენჯერმე უწევთ შეხვედრა და, შეიძლება ითქვას, ერომანეთის თვალწინ სძინავთ და ღვიძავთ, ძნელი წარმოსადგენია ერომანეთისგან რამე დამალულიც ჰქონდეთ. თან, ნუ დავიწყდებათ, რომ როგორც ერთის, ასევე მეორის არცთუ ცოტა მოთამაშეს, როგორც „შავ-ლურჯი“, ასევე „შავ-წითელი“ მაისურა სცმია...

მაგრამ, როგორც გაირკვა მანჩინის წინასწარმეტყველება მართალი ყოფილა — მხარეთა შორის წინასწორობა... იაპ სტამმა დაარღვია. განა ელოდა ვინმე 32 წლის ჰოლანდიელი ცენტრალური მცველისგან, რომელიც სეზონის განმავლობაში უპირატესად სათადარიგოთა სკამზე ივდა! თამაშის ბედისთვის მიმართულების მიცემას? არადა, ისე გამოვიდა, რომ სწორედ ჰოლანდიელმა ითამაშა მთავარი როლი მოედნის როგორც ერთ, ასევე მეორე ბოლოში.

„ინტერთან“ გუშინწინდელ შეხვედრაში სტამმა მილანელთა დაცვის შუაში, ალესანდრო ნესტას გვერდით დაიკავა ადგილი, ხოლო პაოლო მალდინი მისთვის ბუნებრივ პოზიციაზე, მარცხენა ფრთაზე გადავიდა. აქვე უნდა დავძინოთ, რომ „ინტერმა“ ძალიან სწრაფად დაიწყო თამაში და პირველ წუთებში სწორედ სტამისა და მეკარე დიდას სიმტკიცემ შეინარჩუნა „შავ-წითელთა“ პოზიციები.

სხვათაშორის, მატჩის პირველი მონაკვეთი ძალიან წააგავდა ამავე გუნდების თებერვლის შეხვედრას, სერია A-ში. „ინტერს“ უკეთესი მომენტები ჰქონდა და განსაკუთრებით ეს იმ ეპიზოდებზე ითქმის, როდესაც სინიშა მიხაილოვიჩმა და ხუან სებასტიან ვერონმა ვარიმები დაარტყეს.

ამ პერიოდში მიმომხილველთა დიდ ნაწილს გაუჩნდა ეჭვი, რომ იმდღეანდელი მადონინა გახდებოდა სწორედ ის თამაში, რომელშიც „შავ-ლურჯები“ ნავსს გატეხდნენ და რვათამაშიანი მოუგებელი სერიის შემდეგ, ბოლოს და ბოლოს დაამარცხებდნენ „მილანს“, მაგრამ მიზანთან მათი ყოველი მიახლოება კლდედ აღმართული ჰოლანდიელის და მისი თანაგუნდელი მცველების ბარიერზე იმსხვრეოდა.

„მილანმა“ პირველ ნახევარში მხოლოდ ერთხელ დაარტყა თანაქალაქელების კარში — ანდრეი შევჩენკომ მძიმე ტრავმის შემდეგ მიზნის გასწორება და ბურთის ფეხზე მორგება სცადა, თუმცა გოლი, როგორც მოგახსენეთ, ფორვარდს არ გაუტანია, სტამმა შეაგდო. ეს ასე მოხდა: ანდრეა პირლომ საჯარიმოში ჩააწოდა მაღალი ბურთი, ჰოლანდიელმა კი ივან კორდობას დაასწრო და ფრანჩესკო ტოლდოსგან მარჯვნივ გაახვია კარის ბადეში.

შესვენების შემდეგ „მილანი“ ახმახი სტამის გოლის გამო უკვე სრულიად სახეცვლილი მიუდგა საქმეს, ხოლო ხულიო რიკარდო კრუზით უკმაყოფილო „ინტერის“ მწვრთნელმა თავდასხმაში კრისტიან ვიერი ჩართო, მაგრამ ამან დიდი შედეგი არ [illegible] ისევ იაპ სტამმა შეზღუდა იგიცა და მისი მარცხენა ფრთაზე გადასროლილი პარტნიორი ობაფემი მარტინიც.

საბოლოოდ კი „მილანმა“ 2:0 მიიგო. ეს ამბავი პირლოს უბადლოდ შესრულებულ იმ ჯარიმას მოჰყვა, რომელიც კინალამ ისევ სტამმა შეაგდო მოწინააღმდეგის კარში, თუმცა ამჯერად მან კი არა, ანდრეა შევჩენკომ იყოჩაღა.

„დიდებულად ჩატარებული პირველი ტაიმისა და გაწონასწორებული მეორე ნახევრის შემდეგ 0:2 წაგება დასანანია — განაცხადა მატჩისშემდგომ პრესკონფერენციაზე მანჩინიმ — თან მეტოქის იღბლად, პირველი გოლიც მათთვის ძალიან სასურველ დროს გავიდა და მათმა გოლკიპერმა დიდამაც ძშვენივრად ითამაშა, მაგრამ ისიც უნდა ვაღიაროთ, რომ ჩვენი წახმარების გარეშე, „მილანი“ ასეთ გოლებს ვერ გაიტანდა. მოკლედ, „მილანმა“ თავისი შანსები გამოიყენა, მაგრამ ჩვენ მეტი ყურადღება გვმართებდა. მეორე თამაში, ცხადია, ძნელი იქნება, თუმცა თავად განსაჯეთ, დღეს ანგარიში ჩვენ რომ გაუკეთესა, სულ სხვა ანგარიში იქნებოდა. მოკლედ, ძალიან დამწყლა გული, რომ ჩემპიონატშიცა და ლიგაშიც, „მილანმა“ დაუმსახურებლად მოგვიგო. ახლა საგანგებო ყურადღებითა თუ შევძლებთ მდგომარეობის გამოსწორებას ცდა ხომ ბედის მონახევრეა.“

„მილანის“ მწვრთნელი კარლო ანჩელოტი: „შესვენებისას ჩემებს ვუთხარი, რომ მეორე ტაიმში გაცილებით უკეთ მარიებდათ თამაში, განსაკუთრებით თავდასხმაში. ამ დონეზე გარკვეული ეჭვი ყოველთვის გიჩენრობს ადამიანს, მაგრამ საბოლოოდ, ფეხბურთელების საკუთარ ძალებში დარწმუნება შეკვეძელი და თამაშში გარდატეხაც შევიტანეთ. ეს ძალიან ძნელი საქმე იყო, მითუფრო, რომ „ინტერი“ ჩვენს ნახევარმცველებზე დიდ ხელოვნურ ანხორციელებდა, განსაკუთრებით კი ანდრეა პირლოზე“

პაპუნა კედია

AFP მილანიდან

ფრანჩესკო ტოლდო და მოზეიმე მილანელები: „ინტერის“ მორიგი გაწბილება მეკარის სახეზე ასახულა

ჩემპიონთა ლიგა 2004-2005. მეოთხედფინალი. პირველი მატჩი

ინტრიგა, ბიჭო, ინტრიგა!

თქვენ გაზანზარებთ ოლიმპიაშტადიონზე

ლონდონი. „სტემფორდ ბრიჯი". 40 253 მაყურებელი

ჩელსი 4:2 ბაიერნი

1:0 კოული (4), 1:1 შვაინსტაიგერი (52), 2:1, 3:1 ლამპარდი (60, 70), 4:1 დროგბა (81), 4:2 ბალაკი (90 პ)

ჩეხი, ჯონსონი (ჰუთი 65), რ. კარვალიუ, ტერი, გალასი, ჯ. კოული (ტიაგუ 82), მაკელელე, ლამპარდი, დაფი, დროგბა (ფორსელი 90), გუდიონსენი

მწვრთნელი: ჟოზე მაურინიუ

კანი, სანიოლი, ლუსიო, კოვაჩი, ლიზარაზუ, ჰარგრივსი, ფრინგსი, ზე რობერტო (შოლი 73), ბალაკი, სალიჰამიჯიჩი (შვაინსტაიგერი 46), გერერო

მწვრთნელი: ფელიქს მაგათი

გაფრთხილება: დროგბა, კარვალიუ, ფრინგსი, გალასი, მაკელელე, შვაინსტაიგერი

მსაჯი: რენე ტემინკი (ჰოლანდია)

დიდიე დროგბამ ოლივერ კანს აუღებელი დაურტყა

რატომ არ ივჯდა ჟოზე მაურინიუ „ჩელსის" სათადარიგოთა სკამზე, გრძელი ისტორიაა და ამის თაობაზე ცალკე მოგახსენებთ, აქ კი უშუალოდ მატჩის მსვლელობაზე ვთქვათ, თუმცაღა თავად მატჩი, ალბათ, ნანახი გაქვთ.

მაგრამ ისიცაა, რომ მაურინიუს ხსენებას მაინც ვერ ავცდებით. „სტემფორდ ბრიჯზე" გულშემატკივრებს ასეთი ტრანსპარანტი ჰქონდათ გამოფენილი: „ხელები შორს ჟოზესგან!", ხოლო ჯო კოულმა თამაშის წინ თქვა: „ჩვენს კლუბში მწვრთნელებს შორის ისე იდეალურად არის აწყობილი ურთიერთობა, რომ ეჭვიც არ მეპარება, რომელიმე თანაშემწე უპრობლემოდ შეძლებს მაურინიუს შეცვლას თამაშის დროს. უფრო მნიშვნელოვნად კი იმას ვთვლი, რომ გულშემატკივრებმა ისეთივე ატმოსფერო შექმნან ტრიბუნებზე, „ბარსელონასთან" მატჩის დროს რომ იყო, ისინი რომ არა, „ბარსელონას" დამარცხება ძალიან გაგვიჭირდებოდა.

სანამ უშუალოდ მატჩზე გადავალთ, ორიოდე სიტყვით შემადგენლობებზე მოგახსენებთ. ბოლო მატჩთან შედარებით, რომელშიც „ჩელსმ" პრემიერლიგის ტურში „საუთჰემპტონი" დაამარცხა, ლონდონელთა სასტარტო შემადგენლობაში ორი ცვლილება იყო: რობერტ ჰუთის ნაცვლად რიკარდუ კარვალიუ თამაშობდა, დისკვალიფიცირებული მატეა კეემანი კი დიდიე დროგბამ შეცვალა. „ბაიერნს" კი ორი მთავარი ფორვარდის, კლაუდიო პიზაროსა და როი მაკაის, აგრეთვე მცველნახევარმცველ მარტინ დემიკელისის გარეშე მოუხდა ბრძოლა.

თამაში, როგორც იტყვიან, ყოველგვარი დაზვერვის გარეშე დაიწყო და მეოთხე წუთზე პირველი გოლიც გავიდა — ჯონ ტერიმ თავისი ნახევრიდან მეტოქის საჯარიმოსთან ჩაგდო ბურთი, რომელსაც რობერტ კოვაჩი უხერხულად დაუხვდა და პირდაპირ დემიენ დაფს მიუგორა. ირლანდიელმა მაშინვე კოულს მისცა პასი, რომელმაც ღონივრად დაარტყა. გზად ბურთი ლუსიოს მოხვდა, მიმართულება იცვალა და იმ კუთხისკენ არ წავიდა, საითაც ოლივერ კანს ეგონა და ელოდებოდა.

სწრაფმა გოლმა ხალხს „ჩელსის" „ბარსელონასთან" დაუვიწყარი თამაში გაახსენა და ეს მატჩიც ეგებ იმავე სცენარით წარმართულიყო, პირველი გოლიდან ერთ წუთში კანს რომ არ ეყოჩაღა — მეკარემ ტერის დარტყმული ცხრიანიდან ჩამოხსნა.

მთლიანობაში კი ორივე გუნდმა გახსნილი, შემტევი ფეხბურთი ითამაშა და მათ უმაღლეს კლასსაც თუ გავითვალისწინებთ, იოლი მისახვედრია, დიდებული თამაში რომ იქნებოდა.

დროის გასვლასთან ერთად, თამაშის ტემპმაც იმატა და ორივე კართან რამდენიმე სახიფათო მომენტი შეიქმნა. მათ საოცარად ჩამოთვლას და აღწერას არ შეეუდგებით, მხოლოდ ერთ მათგანს გავიხსენებთ.

პაულუ ფერეირას ტრავმის გამო შემადგენლობაში მოხვედრილი გლენ ჯონსონი, თუ გახსოვთ, „ბარსელონასთან" მატჩის დროსაც ყველაზე სუსტი ჩელსელი იყო და ამ შეხვედრაშიც მთლად კარგად ვერ ირჯებოდა. აი, მაგალითად: ოუენ ჰარგრივსის დარტყმული ბურთი მან მკერდზე მიიღო, მაგრამ ვერ დაიმორჩილა, პირდაპირ ზე რობერტოს მიუგორა და თან ისე აკურატულად, რომ გასაოცარია, მიუნხენელმა გატანა როგორ ვერ შეძლო — კარისთვის ოდნავ რომ არ აეცილებინა, პეტრ ჩეხი იმ ბურთის ამღები ნაღდად არ იყო.

შესვენების მერე, პირველ წუთებში მეტი აქტიურობა ისევ „ჩელსის" ემჩნეოდა, მაგრამ გოლი „ბაიერნმა" გაიტანა: გერმანელებმა ჯარიმის დარტყმის უფლება მოიპოვეს. მიხაელ ბალაკმა ბურთი ცოცხალ კედელს გაარტყა, გაღმოგდებულს კი ზე რობერტომ დაამატა. პეტრ ჩეხი დროულად კი გადახტა, მაგრამ ბურთი მის წინ დავარდა, ასეთი დარტყმის ალება კი ნებისმიერი მეკარისთვის ძალიან ძნელია. ჩეხმა ბურთის მოგერიება მაინც მოახერხა, მაგრამ ბასტიან შვაინსტაიგერის დამატებულს კი რაფერი ძალუხერხა.

ამ გოლმა „ჩელსი" კიდევ უფრო დაგეშა და რვა წუთში ერთბურთიანი უპირატესობა ისევ აღადგინა. დიდიე დროგბამ თავით გადაუგდო ბურთი ფრენკ ლამპარდს, რომლის შორიდან დარტყმულიც კანისთვის აუღებელი გამოდგა.

კიდევ ათი წუთიც და, ანგარიში გერმანელებისთვის საგანგაშო გახდა. ახლა კლოდ მაკელელემ გაუკეთა უზუსტესი პასი მარჯანა ფლანგიდან ლამპარდს, ფრენკმაც პირველი შეხებით ბურთი მკერდით მიიღო და 180 გრადუსით შემოტრიალდა, მეორე შეხებით კი კარში ჩააგდო.

3:1-ზე თამაში, ცხადია, გაგრძელდა და მალე „ჩელსის" მეოთხე გოლიც გაიტანა. კუთხურიდან ნაწოდებულ ბურთს ეიდენ კუოლინსენმა ამოსცხო, მაგრამ კანი კი დაეჯარა, დროგბას დამატებული კი გაუშვა.

4:1 ის ანგარიშია, რომელიც ნაპასუხო შეხვედრას ინტიგას ეკარგავდა და თითქოს საგანგებოდ ინტრიგის დასაბრუნებლადაც, ბოლო წუთზე მსაჯმა რეხე ტემინკმა „ჩელსის" კარში ჰენლეიკი ითამაშა. ძნელი გასარჩევი იყო, მაინც რა წააქცია თუ არა რიკარდუ კარვალიუმ ხელი პაული გერერისა. ეს რამ მსაჯის გადაწყვეტილების წინააღმდეგ ჩვენს ძიბანს ახლა ხალიჩად არ წარმოადგენს. მთავარია, რომ ბალაკმა ჰენლეიკი ბოლოს შეასრულა და, როგორც უკვე გახსოვთ, საპასუხო მატჩს ახალი იგა შეუსარჩუნა.

მეტიც, არათუ ინტრიგა, ეს მანელებმა ნამატჩეს ისეთი კომბინაციები გააკეთეს, თითქოს თამაში მათ მოეგოთ. „ბაიერნის" ბანდიტულმა დიფენსივამ ული ჰოენესს თქვა: „საპასუხო მატჩში ასე ადვილად შეგვიტანეთ, რომ „ლიმბაზე" ფეხი ვერ ავიდეთ. ბრუნბუნები შეხვიდნენ ორი გოლის გატანა ვერ ვაკეთებდა. ეს მაინტრიგებს, რიგორ მოვარჯეხეთ, მთავარია გავიტანოთ. ბოლოს დარწმუნებული ვარ."

დიდიე დროგბას ოლივერ კანმაც ალბა მხარი, ბალაკის გატანიდან „ნალდმა ყველაფერი თავდაყალა ალენა და ხელის ჩაქნევის საბაბს ვერ ვხედავ.

ფელიქს მაგათმა კი, რიცა მსაჯობაზე ჰკითხეს, ჰენლეიკი იყო თუ არაო, უპასუხა: „მსაჯობით კმაყოფილი არ ვარ. ყველა ადგილი ინტიზიდში ჩვენ ვკარგავთ."

მაურინიუს თანაშემწემ ალენ მორ ბრიტომ კი ბოსის ინფორმაციაზე გაამახვილა ყურადღება და ისიც თქვა, დავალების მეორე კენტად გავართვით თავი.

ირაკლი ნინიძე

მაურინიუ ისევ სკანდალშია

იმ დღეს სად იყავი ჟოზე?

გასულ ოთხშაბათს „ჩელსის" მიერ „ბაიერნის" ძლევას შეიძლება, კვლავ სკანდალი მოჰყვეს.

მოგეხსენებათ, ლონდონელთა მწვრთნელ ჟოზე მაურინიუს გუნდთან ყოველგვარი კონტაქტი აკრძალული ჰქონდა, ინგლისური მედია კი აცხადებს, რომ მაურინიუ მაინც იძლეოდა დავალებებს. საიდან? როგორ? ნუთუ ის მართლა იყო „სტემფორდ ბრიჯზე"?

საქმე კი აი, რაშია — ტელევიზორში, თამაშის ცქერისას, რამდენჯერმე ნათლად გამოჩნდა „ჩელსის" ქუდჩამოფხატული ფიზმომზადების მწვრთნელი რუი ფარია. ჰოდა, ამ რუის ყურში სასმენი ჰქონდა შემალული და ჟოზეს დარიგებებს იქედან ისმენდაო, წერენ ბრიტანული გაზეთები.

ამის პასუხად კი უეფა აცხადებს, რომ კარგად დაუკვირდება რუი ფარიას ტელეკადრებს.

ფარია მართლაც უცნაურად იქცეოდა: სათადარიგოთა სკამზე ის მენეჯერის ასისტენტ ბალტიმორ ბრიტოსა და მწვრთნელ სტივ კლარკის უკან იჯდა და კარგი ამინდის მიუხედავად, ნაქსოვი ქუდი ჩამოეფხატა. ის გამუდმებით ეუბნებოდა რაღაცეებს ამ ორს. ერთხელ ფარიას მეორე მსაჯთანაც მოუხდა კამათი, როცა კლარკს და ბრიტოს მწვრთნელის ხაზთან გაჰყვა.

თამაშის დროს, მაურინიუ „ჩელსი ვილიჯზის" კომპლექსის ფიტნესკლუბში უყურებდა მატჩს. ეს შენობა „სტემფორდ ბრიჯის" დასავლეთ ტრიბუნის უკანაა და აქედან მინდვრამდე 50 იარდზე ნაკლებია, ირწმუნებიან გაზეთები. სწორედ ამ მანძილით ეკრძალებოდა ბატონ-დირთან მიახლოება მაურინიუს.

ირაკლი გამყრელიძე

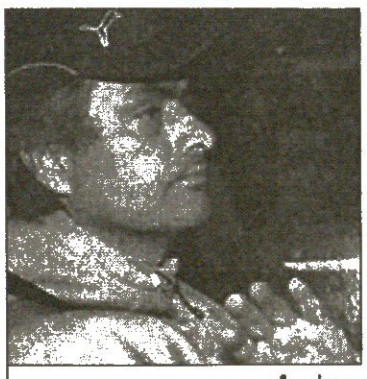

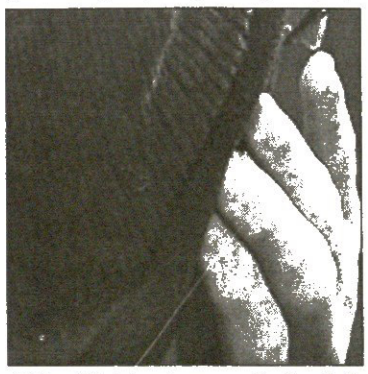

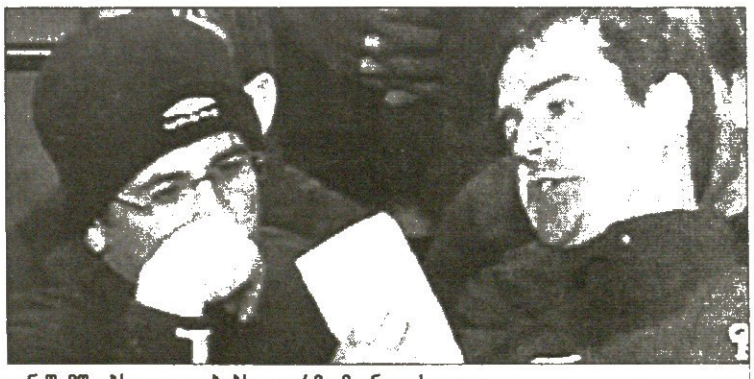

„ჩელსი ვილიჯში" განმარტოებული ჟოზე მაურინიუ თანაშემწეებს დავალებებს, თურმე მაინც აძლევდა

40 წლის ახალგაზრდა დაცადეთ, ისიამოვნოს

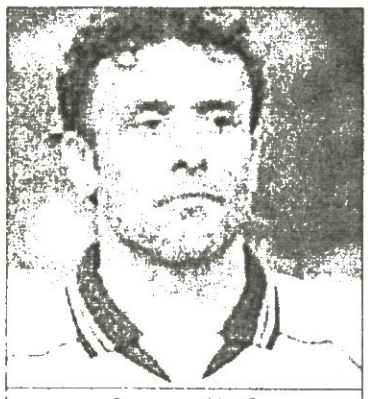

ამადეო კარბონი

ესპანური პრიმერადივიზიონის ყველაზე ასაკოვანი ფეხბურთელი ამადეო კარბონი 6 აპრილს 40 წლისა გახდა. მიუხედავად ამისა, ვეტერანი იტალიელი კარიერის დასრულებას ჯერ არ აპირებს და ზუსტად ვერც ვარაუდობს, როდის მიიღებს ასეთ გადაწყვეტილებას.

„ფეხბურთის თამაში მუდამ სიამოვნებას მანიჭებდა და დღესაც ასეა. ჩემს ასაკში მაღალ დონეზე თამაში ძალიან ძნელია, მაგრამ სურვილი და ენთუზიაზმი ისეთივე მაქვს, როგორიც 20 წლის წინ მქონდა. თანაც, ჩემი აზრით, მაინცდამაინც ცუდად არ გამომდის. ამიტომ კარიერის დასრულებაზე ჯერ არ ვფიქრობ“ — განაცხადა იუბილარმა.

ამადეო კარბონმა თამაში მშობლიური ქალაქის კლუბში, პატარა „არეცოში“ დაიწყო. ამის შემდეგ იგი „ბარიში“ გადაბარგდა, რომლის რიგებშიც ზუსტად 20 წლის წინ იტალიის თასის ერთ-ერთ მატჩში მისი პროფესიული დებიუტი შედგა. შემდეგ იყო „ემპოლი“, „პარმა“ და „სამპდორია“.

პირველ სერიოზულ წარმატებას მან გენუელთა რიგებში მიაღწია. კარიერის საუკეთესო წლები კი „რომაში“ გაატარა, სადაც 6 სეზონი ბურთაობდა. 1997 წლიდან კი „ვალენსიაშია“, სადაც ნელ-ნელა „ღამურების“ ქომაგთა ერთ-ერთ ყველაზე საყვარელ ფეხბურთელად იქცა.

რაც შეეხება ეროვნულ ნაკრებს, „სკუადრა აძურას“ რიგებში მას 18-ჯერ უთამაშია.

ბოლოს კი აღვნიშნოთ, რომ იგი ამჟამადაც საკმაოდ კარგად გამოიყურება. მართალია, ვეტერანი მიმდინარე სეზონში მხოლოდ 18-ჯერ გავიდა მინდორზე, მაგრამ ესპანური კლუბის უფროსობას დღესაც მისი დიდი იმედი აქვს და გუნდის შეუცვლელ წევრად თვლის.

გიორგი ძაძაბაძე

ინგლისური „მიდლსბროს“ თავდამსხმელი მარკ ვიდუკა მიმდინარე სეზონში ველარ ითამაშებს. ავსტრალიელის ტრავმა უფრო სერიოზული გამოდგა, ვიდრე თავიდან ჩანდა. „ამას ნამდვილად არ ველოდით. იმედი გვქონდა, მარკი ფორმას მალე დაიბრუნებდა, მაგრამ ახლა გამოდის, რომ ამ სეზონში სულ ველარ დაგვეხმარება, რაც ძალიან სამწუხაროა“ — თქვა „ბოროს“ თავკაცმა სტივ მაკლარენმა.

ესპანური პრესა იუწყება, რომ დეივიდ ბექემმა მოსალოდნელზე ადრე მოიშუშა ტრავმა და „ბარსელონას“ წინააღმდეგ სათამაშოდ მზად არის. ახლა მადრიდელთა ყურადღება მთლიანად რაულისკენ არის მიპყრობილი. კლუბის ექიმები ყველაფერს აკეთებენ, რომ „რეალის“ კაპიტანი კვირამდე მწყობრში ჩააყენონ.

გერმანული „ბაიერნის“ ხელმძღვანელობამ ცოტა ხნის წინ მიღებული გადაწყვეტილება შეცვალა და ბრაზილიელი ზე რობერტოს შენარჩუნებას აპირებს. მიუნხენელებმა ფეხბურთელს ახალი, ერთწლიანი კონტრაქტი შესთავაზეს. თავად ზე რობერტოს პოზიცია ჯერჯერობით უცნობია. გარდა ამისა, მიუნხენელები „ჩელსისთან“ მოლაპარაკებას აგრძელებენ და იმედი აქვთ, რომ ლონდონელებს ახალგაზრდა მცველის, რობერტ ჰუთის განათხოვრებაზე დაიყოლიებენ.

იტალიური „ლაციოს“ ნახევარმცველმა უსმან დაბომ კლუბში დარჩენის სურვილი გამოთქვა. „რომში თავს კარგად ვგრძნობ. თანაც აქ რეგულარული თამაში ჩემს ეროვნულ ნაკრებში ადგილის გარანტიას მაძლევს. ამიტომ იმედი მაქვს, რომ მალე ახალ კონტრაქტსაც გავაფორმებთ“ — თქვა 28 წლის ფრანგმა.

რუმინელმა მცველმა კრისტიან კივუმ, როგორც ჩანს, საბოლოოდ გადაწყვიტა „რომაში“ დარჩენა. მის აგენტ ანდრეა პრეტის თქმით, ახალგაზრდა მცველს ახალი შეთანხმების გაფორმება უნდა. პარალელურად დედაქალაქელებმა უკვე გაახანგრძლივეს კონტრაქტი არგენტინელ ლეგიონერ ლეანდრო კუფრესთან. კუფრე „სტადიო ოლიმპიკოზე“ 2009 წლამდე დარჩება.

ფრანგ მცველ ჯონათან ძებინას „ლივერპულთან“ მიღებული ტრავმა საკმაოდ მძიმე აღმოაჩნდა. ექიმებს ზუსტი დიაგნოზი ჯერ არ დაუსვამთ, მაგრამ ვარაუდობენ, რომ იგი სულ ცოტა, ერთი თვე დაისვენებს. თუმც საბოლოოდ ყველაფერი გაშუქების შემდეგ გაირკვევა.

იტალიურ „მილანს“ სურს, თავისი სათადარიგო მეკარე კრისტიან აბიატი „სამპდორიას“ კარის დარაჯ ფრანჩესკო ანტონიოლიში გაცვალოს. „როსონერის“ ხელმძღვანელობა უკვე წინადადებასაც აძზადებს, რომლის დეტალებიც ჯერჯერობით უცნობია. გენუელებს კომენტარი არ გაუკეთებიათ.

ესპანურმა „სარაგოსამ“ თავის ერთ-ერთ ლიდერთან, სავიო ბორტოლინისთან გაახანგრძლივა კონტრაქტი. ბრაზილიელი გუნდში კიდევ ორ სეზონს გაატარებს. „ძალიან გახარებული ვარ, რადგანაც დარჩენა მინდოდა და, როგორც გაირკვა, კლუბის უფროსობაც მენდობა“ — განაცხადა 31 წლის სავიომ.

იტალიური „რომა“ ახალი ნახევარმცველის ძიებაშია. დედაქალაქელებს ყველაზე მეტად „უდინეზეს“ ვარსკვლავ დეივიდ პიზაროს შეძენა სდომებიათ, მაგრამ ბევრი ეცილებათ. გარდა პიზაროსი, რომაელები რეჯინელ მოცარტსა და ბარსელონელ ხერარდს აკვირდებიან.

რუსული „დინამოს“ ნახევარმცველმა სერგეი იაშინმა „შინიკთან“ მატჩისას, რომელშიაც მან გამარჯვების გოლი გაიტანა, ცერა თითი მოიტეხა. მოსკოველთა ექიმების თქმით, იგი სულ მცირე, 2-3 კვირა ვერ ითამაშებს.

ესპანური „ბარსელონა“ იტალიური „ლეჩეს“ ახალგაზრდა ვარსკვლავ კრისტიან ლედესმათი დაინტერესდა, თუმცა კატალონიელებს სერიოზული მეტოქეები ჰყავთ. არგენტინელის შეძენა ძალიან სურს ტურინის „იუვენტუსს“. ლედესმას „მილანი“ და სხვა გრანდებიც უტრიალებენ. მიუხედავად ამისა, ფრანკ რაიკარდს დიდი იმედი აქვს, რომ არგენტინელს ხელში ჩაიგდებს.

უელსისა და მსოფლიო ფეხბურთის ლეგენდა იან რაში უმუშევარი დარჩა. მოგეხსენებათ, რამდენიმე წლის წინ მან სამწვრთნელო კარიერა დაიწყო და ამჟამად სათავეში ინგლისის მეორედივიზიონელ „ჩესტერს“ ედგა, მაგრამ არცთუ ისე დამაჯერებელი მუშაობის გამო 43 წლის სპეციალისტი პოსტიდან დაითხოვეს.

შოტლანდიური „სელტიკის“ ნახევარმცველი ნილ ლენონი და ინგლისური „ევერტონის“ მცველი ალან სტაბსი შესაძლოა მომავალ ზაფხულს „ბოლტონის“ რიგებში აღმოჩნდნენ. ორივე მათგანს თავიანთ კლუბებთან კონტრაქტი სეზონის ბოლოს ეწურებათ და თუ ახალი შეთანხმება არ გააფორმეს, თავისუფალი აგენტები გახდებიან. „ბოლტონის“ თავკაცმა სემ ალარდაისმა უკვე დაიწყო ფეხბურთელების აგენტებთან მოლაპარაკება.

ინგლისური „მანჩესტერ იუნაიტედის“ ფორვარდ ალან სმიტის გადაბირება „ასტონ ვილასა“ და „ნიუკასლს“ სურთ. შეგახსენებთ, რომ „ლიდსის“ ყოფილი თავდამსხმელი „წითელი ეშმაკების“ ძირითად შემადგენლობაში ვერ ხვდება. ამჟამად კი სმიტი დაშავებულია. თუმც ალანის აგენტმა კოლინ გიბსონმა კიდევ ერთხელ აღნიშნა, ჩემი კლიენტი არსად წასვლას არ აპირებსო.

ჩეხეთი

გაბარინუს ლიგა
გადადებული მატჩები
სიგმა 2:2 ლიბერეცი
0:1 ჰუბნიკი (5), 1:1 რანდა (54), 2:1 ბუდეცი (58), 2:2 პოშპისილი (78)
დრნოვიცე 2:0 ტეპლიცე
1:0, 2:0 ჰოლუბი (23, 60)

სპარტა	21	16	3	2	42:17	51
ტეპლიცე	21	9	9	3	20:16	36
სლავია	20	9	6	5	29:19	33
იაბლონეცი	21	8	8	5	21:17	32
სიგმა	21	9	5	7	24:22	32
ბანიკი	21	7	9	5	24:24	30
ლიბერეცი	21	8	8	5	31:18	26
ბოლესლავი	21	5	9	7	23:25	24
ზლინი	21	5	9	7	19:24	24
დრნოვიცე	21	6	5	10	23:26	23
პრეროგბრადი	21	5	6	10	20:33	21
ბლშანი	21	5	6	10	18:31	21
ბრნო	20	5	5	10	15:29	20
ოპავა	21	5	8	8	22:25	17
სლოვაკეკო	21	6	10	5	19:16	16
ბუდეიოვიცე	21	3	6	12	17:25	15

„ლიბერეცს“ და „ოპავას“ დაკლებული აქვთ 6-6 ქულა, „სლოვაკეკოს“ — 12 ქულა

ავსტრია

მაქსიმუნდესლიგა
გადადებული მატჩები
ბრეგენცი 0:2 რაპიდი
0:1, 0:2 ლავარე (33, 84)
ადმირა 0:2 პაშინგი
0:1, 0:2 მაირლები (47, 75)

პაშინგი	26	17	3	6	46:30	54
აუსტრია	25	14	7	4	46:16	49
რაპიდი	25	14	7	4	42:18	49
გრაცერი	26	13	5	8	35:23	44
მატერსბურგი	27	10	6	11	38:43	36
ტიროლი	27	8	9	10	38:38	33
ადმირა	26	8	5	13	29:43	29
შტურმი	27	7	6	14	24:38	27
ზალცბურგი	26	6	6	14	28:38	24
ბრეგენცი	27	4	6	17	24:63	18

შვეიცარია

სუპერლიგა
გადადებული მატჩები
შაფჰაუზენი 0:1 იანგ ბოისი
0:1 ჰებერლი (41)
აარაუ 2:3 ციურიხი
1:0 სეპარი (103), 2:0 ბაილი (16), 2:1 გიგაქსი (61), 2:2 მარგარიაცი (72), 2:3 ილიე (85)
გრასჰოპერი 4:0 სენტ გალენი
1:0 ედუარდო (52), 2:0 მუფი (55), 3:0 ედუარდო (71), 4:0 კაბანასი (76)

ბაზელი	24	13	6	5	51:34	45
თუნი	22	11	4	7	32:20	37
ციურიხი	24	10	6	8	38:38	36
გრასჰოპერი	25	9	9	7	30:35	36
იანგ ბოისი	23	9	7	7	41:33	34
ქსამაქსი	23	9	6	8	30:27	33
სენტ გალენი	24	6	9	9	33:41	27
აარაუ	23	6	6	11	33:38	24
შაფაუზენი	24	3	8	13	25:43	17
სერვეტი	18	6	5	7	24:28	23

„სერვეტი“ მოხსნილია ჩემპიონატიდან

დანია

სუპერლიგა. XXI ტური
სილკებორგი 3:0 ჰერფიოლგე
1:0 დეგნი (54), 2:0 კ. ოლსენი (76), 3:0 ნაგელი (81)

ბრონდბიუ	21	13	6	2	32:12	45
მიდტიულანდი	21	11	4	6	30:28	37
კოპენჰაგენი	21	10	6	5	39:28	36
ვიბორგი	21	9	7	5	26:21	34
ოდენსე	21	9	4	8	43:26	31
ოლბორგი	21	8	5	8	33:29	29
ორჰუსი	21	8	5	8	34:35	29
ესბიერგი	21	7	6	8	37:33	27
სილკებორგი	21	8	3	10	34:37	27
ნორდსელანდი	20	4	5	11	23:39	17
რანდერსი	20	4	5	11	21:38	17
ჰერფიოლგე	21	4	4	13	16:42	16

ინგლისი

ჩემპიონატი
XLI ტური
ძოვენთრი 2:0 ნოტინგემი
1:0 მაკშეფრი (243), 2:0 ადებოლა (41)

სანდერლენდი	41	26	6	9	68:35	84
იფსვიჩი	41	23	10	8	76:49	79
უიგანი	41	22	10	9	71:33	76
პრესტონი	41	19	11	11	59:51	68
რედინგი	41	17	13	11	46:36	64
დერბი	40	18	10	12	60:51	64
ვესტ ჰემი	40	18	8	14	56:50	62
შეფილდი	40	17	11	12	51:47	62
ქუინზ პარკი	40	16	9	15	49:50	57
მილუოლი	41	15	10	16	43:40	55
სტოკი	40	15	10	15	31:32	55
ლიდსი	41	13	15	13	45:47	54
ვულვზი	41	11	20	10	60:54	53
ბარნლი	40	13	13	14	33:36	52
ლესტერი	39	10	18	11	43:40	48
პლიმუთი	41	13	9	19	48:59	48
ქოვენთრი	41	12	11	18	51:63	47
კარდიფი	40	11	13	16	43:44	46
ქრიუ	41	11	13	17	59:73	46
უოტფორდი	41	10	15	16	48:55	45
ჯილინგემი	41	11	11	19	40:60	44
ბრაიტონი	41	12	8	21	34:60	44
ნოტინგემი	40	8	15	17	37:57	39
როტერჰემი	41	5	13	23	34:63	28

გერმანია

მეორე ბუნდესლიგა
გადადებული მატჩები
კარლსრუე 3:0 ობერჰაუზენი
1:0 სტოლი (10), 2:0 მასმანიდისი (19), 3:0 საენკო (61)
ერფურტი 2:0 უნტერჰახინგი
1:0 კუმანტარაკისი (37), 2:0 რიხტერი (55)
ფიურტი 1:1 ბურგჰაუზენი
0:1 გაისლერი (87), 1:1 ბურხარდტი (90)

კიოლნი	27	15	7	5	50:27	52
დუისბურგი	27	16	4	7	40:25	52
ფიურტი	27	14	5	8	40:31	47
მიუნხენი	27	12	9	6	38:32	45
ალემანია	27	13	4	10	51:33	43
აუე	27	13	4	10	42:29	43
აინტრახტი	27	13	4	10	46:38	43
ბურგჰაუზენი	27	11	7	9	36:41	40
ტრირი	27	8	11	8	33:39	35
დინამო	27	10	4	13	37:44	34
ზაარბრიუკენი	27	9	4	14	37:42	31
ალენი	27	8	7	12	29:34	31
კოტბუსი	27	8	7	12	27:34	31
კარლსრუე	27	7	9	11	35:41	30
უნტერჰახინგი	27	9	3	15	33:39	30
ესენი	27	6	12	9	32:41	30
ერფურტი	27	7	8	12	30:43	29
ობერჰაუზენი	27	7	5	15	31:54	26

რეკლამა
სარბიელ-ში
Tel: 39 40 08,
93 16 08;
Fax: 94 33 80

Copa Toyota Libertadores '2005

ლიბერტადორესის თასი 2004

II ჯგუფი. IV ტური
სანტოსი (ბრაზილია) 3:1 LDU კიტო (ეკვადორი)

დანუბიო (ურუგვაი)	3	2	0	1	7:3	6
სანტოსი (ბრაზილია)	4	2	0	2	10:9	6
LDU კიტო (ეკვადორი)	4	2	0	2	4:7	6
ბოლივარი (ბოლივია)	3	1	0	2	4:6	3

VI ჯგუფი. IV ტური
ბანფილდი (არგენტინა) 0:3 ტიგრესი (მექსიკა)

ტიგრესი (მექსიკა)	4	2	2	0	8:3	8
ბანფილდი (არგენტინა)	4	1	2	1	6:8	6
კარაკასი (ვენესუელა)	4	1	1	2	5:6	4
ალიანსა (პერუ)	4	1	1	2	4:6	4

VIII ჯგუფი. IV ტური
ბოკა ხუნიორსი (არგენტინა) 4:0 პაჩუკა (მექსიკა)

ბოკა ხუნიორსი (არგენტინა)	4	2	1	1	8:3	7
სპორტინგ კრისტალი (პერუ)	3	2	0	1	3:3	6
პაჩუკა (მექსიკა)	4	2	0	2	5:8	6
დეპორტივო კუენსა (ეკვადორი)	3	0	1	2	1:3	1

სარგებელი: კრიკეტ

წარმოგიდგენთ

სხვა სახის ფსონებს გაეცნოთ აქ ზე

ინგლისი. პრემიერლიგა

9 აპრილი

			1	X	2	1-X	1-2	X-2
18:00	1	ბლეკბერნი-სოუთჰემპტონი	2.0	3.2	3.6	1.23	1.28	1.69
18:00	2	ბოლტონი-ფულჰემი	1.8	3.3	4.3	1.16	1.26	1.86
18:00	3	სუანსი-ბირმინგემი	1.25	5.5	9.5	1.01	1.1	3.48
18:00	4	სუანსი-ბირმინგემი 0:1	1.5	4.2	3.6			
18:00	5	სიფი-ლიუტონი	2.8	3.2	2.35	1.49	1.27	1.35
18:00	6	მიდლსბრო-არსენალი	4.5	3.4	1.75	1.93	1.25	1.15
18:00	7	ბირმინგემი-ნორიჩი	2.4	3.2	2.75	1.37	1.28	1.47
20:15	8	ნიუკასლი-ტოტენჰემი	7.5	3.7	1.45	2.47	1.21	1.04
20:15	9	ნიუკასლი-ტოტენჰემი 1:0	2.5	3.5	2.1			

10 აპრილი

			1	X	2	1-X	1-2	X-2
15:00	10	ასტონ ვილა-ვესტ ბრომიჩი	1.75	3.3	4.5	1.14	1.25	1.9
18:00	11	ეფერტონი-კრიტერიონ ალბიონი	1.6	3.5	5.5	1.09	1.23	2.13
19:05	12	ტოტენჰემი-ნიუკასლი	2.1	3.2	3.35	1.26	1.29	1.63

ინგლისი. ჩემპიონატი

9 აპრილი

			1	X	2	1-X	1-2	X-2
15:45	25	სანდერლენდი-რედინგი	1.6	3.4	4.9	1.08	1.2	2.0
18:00	26	უოტფორდი-ლიდსი	2.45	3.2	2.5	1.38	1.23	1.4
18:00	27	ვესტ ჰემი-ქოვენთრი	1.65	3.4	4.5	1.11	1.2	1.93
18:00	28	რიდინგი-ბრესტონი	3.8	3.4	1.8	1.79	1.22	1.17
18:00	29	ბრაიტონი-ლესტერი	2.4	3.3	2.5	1.38	1.22	1.42
18:00	30	ქარლაიფი-ეიფონი	3.0	3.3	2.1	1.57	1.23	1.28
18:00	31	დერბი-სტოკი	1.75	3.3	4.3	1.14	1.24	1.86
18:00	32	ვოლვერჰემპტონი-ბარნლი	2.0	3.3	3.2	1.24	1.23	1.62
18:00	33	მილოელი-ქარე	1.75	3.3	4.2	1.14	1.23	1.84
18:00	34	ნიუტონი-ჩელსიი	2.0	3.3	3.2	1.24	1.23	1.62
18:00	35	შეფილდი-ქრ	1.8	3.4	3.8	1.17	1.22	1.79

11 აპრილი

			1	X	2	1-X	1-2	X-2
22:45	36	ვესტბრომიჩალბიონი-იფსვიჩი	2.6	3.1	2.5	1.41	1.27	1.38

ინგლისი. I ლიგა

8 აპრილი

			1	X	2	1-X	1-2	X-2
22:45	40	ტრანმერი-სტოკპორტი	1.3	4.3	8.0	1.0	1.11	2.79

9 აპრილი

			1	X	2	1-X	1-2	X-2
18:00	41	ბლეკპული-ბიუტბრი	1.65	3.4	4.5	1.11	1.2	1.93
18:00	42	ბორნმუთი-ლუტონი	2.6	3.3	2.3	1.45	1.22	1.35
18:00	43	ბრეინტონი-ბრაიტონი	2.0	3.3	3.2	1.24	1.23	1.62
18:00	44	კოლჩესტერი-პარტლეიტი	2.5	3.3	2.4	1.42	1.22	1.38
18:00	45	ჰალიფაქსი-დონკასტერი	2.05	3.3	3.1	1.26	1.23	1.59
18:00	46	ოლდჰემი-ულსი	2.6	3.2	2.35	1.43	1.23	1.35
18:00	47	პორტ ვალე-ბოლტონი	2.1	3.3	3.0	1.28	1.23	1.57
18:00	48	სუინდონი-უოლსოლი	1.7	3.3	4.5	1.12	1.23	1.9
18:00	49	ტორკი-ლიმინი	2.25	3.2	2.75	1.32	1.23	1.47

10 აპრილი

			1	X	2	1-X	1-2	X-2
16:00	50	ბრედფორდი-ალი	2.75	3.2	2.25	1.47	1.23	1.32

ინგლისი. II ლიგა

8 აპრილი

			1	X	2	1-X	1-2	X-2
22:45	52	ნ�ლენდი-შრიუსბერი	1.85	3.3	3.5	1.18	1.21	1.69

9 აპრილი

			1	X	2	1-X	1-2	X-2
18:00	53	ნუსტერი-ბოსტონი	2.3	3.2	2.7	1.33	1.24	1.46
18:00	54	გრიმსბი-ოლდჰემი	2.45	3.2	2.5	1.38	1.23	1.4
18:00	55	კიდერმინსტერი-ბერი	2.25	3.3	2.7	1.33	1.22	1.48
18:00	56	ნორთჰემპტონი-სკუნთორპი	2.2	3.3	2.8	1.32	1.23	1.51
18:00	57	როზერჰემი-ლუტონი	1.9	3.3	3.5	1.2	1.23	1.69
18:00	58	ოლდჰემ-ტენსფილდი	1.55	3.5	5.35	1.07	1.2	2.11
18:00	59	ლინლინი-სუინდონი	2.25	3.3	2.7	1.33	1.22	1.48
18:00	60	რიდერმინი-რაუტენი	1.95	3.3	3.3	1.22	1.22	1.64
18:00	61	ტუნბრიჯ-ლორლინგტონი	2.85	3.3	2.1	1.52	1.2	1.28
18:00	62	ოქსფორდი-ნიუბერი	1.95	3.3	3.3	1.22	1.22	1.64

ინგლისი. კონფერენსი

09 აპრილი

			1	X	2	1-X	1-2	X-2
18:00	69	ფორეტერი-ნიუბიერი	1.6	3.5	4.8	1.09	1.2	2.02
18:00	70	ბრეიტონი-ფორეტერი	2.45	3.3	2.5	1.4	1.23	1.42
18:00	71	ჰერეფორდი-ეიფონი	1.5	3.5	6.0	1.04	1.2	2.21
18:00	72	ლეი-ეფონი	4.4	3.5	1.65	1.94	1.2	1.12
18:00	73	ჩერბერი-ფარნბერი	1.45	3.8	5.8	1.04	1.15	2.29
18:00	74	ტაუნტონი-კინგი	1.85	3.5	3.4	1.21	1.19	1.72
18:00	75

ინგტონი-სტოკლეიდი | 2.2 | 3.2 | 2.85 | 1.3 | 1.24 | 1.5 |
18:00	76	ალდერშოტი-ქრიუელი	1.8	3.5	3.6	1.18	1.2	1.77
18:00	77	ბარნეტი-ალეიფორდი	1.8	3.5	3.6	1.18	1.2	1.77
18:00	78	კარლაილი-ფოლკერკ გრინი	1.4	4.0	6.5	1.03	1.15	2.47

შოტლანდია. პრემიერლიგა

9 აპრილი

			1	X	2	1-X	1-2	X-2
18:00	79	აბერდინი-ქილმარნოკი	1.75	3.3	4.25	1.14	1.23	1.85
18:00	80	დანდი-დანფერმლინი	1.9	3.3	3.6	1.2	1.24	1.72
18:00	81	კილმარნოკი-ინვერნესი	1.95	3.1	3.4	1.19	1.23	1.62

შოტლანდია. I დივიზიონი

9 აპრილი

			1	X	2	1-X	1-2	X-2
18:00	82	ფოლკირკი-როსი	1.55	3.6	5.0	1.08	1.18	2.09
18:00	83	ალბიონი-ეიდრი	2.2	3.4	2.7	1.33	1.21	1.5
18:00	84	რეითი-პარტიკი	3.3	3.5	1.9	1.69	1.2	1.23
18:00	85	სტენჰემსტონი-ელგინი	2.3	3.3	2.6	1.35	1.22	1.45
18:00	86	სტენჰაუნი-ქეინი	2.1	3.4	2.8	1.29	1.2	1.53

შოტლანდია. II დივიზიონი

9 აპრილი

			1	X	2	1-X	1-2	X-2
18:00	87	ალლოა-არბროუთი	2.1	3.4	2.8	1.29	1.2	1.53
18:00	88	ეარი-სტირლინგი	2.4	3.4	2.35	1.4	1.18	1.38
18:00	89	ბერვიკ-სტრანრაერი	2.55	3.3	2.3	1.43	1.2	1.35
18:00	90	დამბარტონი-ბრეჩინი	2.95	3.3	2.05	1.55	1.2	1.26
18:00	91	ფოოფფარი-შორტონი	2.75	3.3	2.15	1.5	1.2	1.3

შოტლანდია. III დივიზიონი

9 აპრილი

			1	X	2	1-X	1-2	X-2
13:00	92	ალბიონი-კოლჩესტერი	2.3	3.3	2.55	1.35	1.2	1.43
18:00	93	ისტ ფიფი-ელგინი	2.1	3.3	2.85	1.28	1.2	1.52
18:00	94	გრეტნა-სტენჰაუსმუირი	1.2	5.5	9.0	1.0	1.05	3.41
18:00	95	შოტერიფი-ისტ სტირლინგი	1.55	3.6	4.7	1.08	1.16	2.03
18:00	96	პიტერჰედი-ქუინს პარკი	1.45	4.0	5.3	1.06	1.13	2.27

გერმანია. I ბუნდესლიგა

9 აპრილი

			1	X	2	1-X	1-2	X-2
17:30	97	შტუტგარტი-შალკე	2.25	3.3	2.8	1.33	1.24	1.51
17:30	98	ბაიერნი-გლადბახი	1.25	5.5	9.0	1.01	1.09	3.41
17:30	99	ბაიერნი-გლადბახი 0:1	1.7	4.0	3.4			
17:30	100	ბოხუმი-ჰანოვერი	2.1	3.3	3.2	1.28	1.26	1.62
17:30	101	ჰაიდენფელდ-ვერდერი	2.5	3.3	2.55	1.42	1.26	1.43
17:30	102	ჰერთა-ფრაიბურგი	1.3	4.8	9.0	1.02	1.13	3.13
17:30	103	ჰერთა-ფრაიბურგი 0:1	1.75	4.2	3.1			
17:30	104	ლეგერკუზენი-დორტმუნდი	1.8	3.3	4.3	1.16	1.26	1.86
17:30	105	შალკე-ფოლფსბურგი	2.05	3.3	3.3	1.26	1.26	1.64

10 აპრილი

			1	X	2	1-X	1-2	X-2
19:30	106	ნიურნბერგი-ჰანა	2.1	3.3	3.2	1.28	1.23	1.62
19:30	107	არმინია-ბიმერფელდ-ეიგლ-ნი	2.15	3.3	3.1	1.3	1.26	1.59

გერმანია

II ბუნდესლიგა

8 აპრილი

			1	X	2	1-X	1-2	X-2
21:00	114	დინამო-შეფლინი 1860	2.5	3.2	2.55	1.4	1.26	1.41
21:00	117	კიბერნი-ბრაინი	1.9	3.2	3.65	1.19	1.24	1.7
21:00	119	ზაარბრიუკენი-ეზენი	2.05	3.2	3.1	1.24	1.23	1.57

10 აპრილი

			1	X	2	1-X	1-2	X-2
17:00	112	ბერგჰაუზენი-აუგ	2.2	3.2	2.95	1.3	1.26	1.53
17:00	113	დეფბერგი-ეიფერტი	1.35	4.2	7.0	1.02	1.13	2.62
17:00	115	ინტერტოტო-ენტრაახტი	1.5	3.6	5.6	1.05	1.18	2.19
17:00	116	კარლსრუე-ალენი	1.95	3.2	3.4	1.21	1.23	1.64
17:00	118	ობერჰაუზენი-ადლერსჰაფი	2.75	3.2	2.3	1.47	1.25	1.33

11 აპრილი

			1	X	2	1-X	1-2	X-2
22:15	120	კიოლნი-ფეერტი	1.7	3.3	4.5	1.12	1.23	[illegible]

გერმანია. რეგიონალლიგა (ჩრდ.)

8 აპრილი

			1	X	2	1-X	1-2	X-2
21:30	126	ლიუნებურგი-ხტკ.ალელი	2.2	3.3	2.7	1.32	1.26	[illegible]
21:30	127	ბიუნსტორფი-კილი	2.0	3.1	3.2	1.21	1.23	[illegible]

9 აპრილი

			1	X	2	1-X	1-2	X-2
16:00	128	ლიფციგი-ალბერგი(II)	1.65	3.5	4.2	1.12	1.18	[illegible]
16:00	129	არმინია(II)-ბაიერნი	3.3	3.3	1.9	1.61	1.2	[illegible]
16:00	130	ბრაუნშვეიგი-ეტერფელდი	1.45	3.6	6.0	1.03	1.16	2.23
16:00	131	ქიელი-ოლდენბურგი	2.4	3.2	2.5	1.37	1.22	[illegible]
16:00	132	ლიუბეკი(II)-ეინტრაქტი	1.55	3.5	4.9	1.07	1.3	[illegible]

10 აპრილი

			1	X	2	1-X	1-2	X-2
16:00	133	ვერდერი(II)-ეიფელი(II)	2.1	3.2	2.9	1.26	1.21	[illegible]
16:00	134	ფოლფსბურგი(II)-ჰერტა(II)	2.5	3.2	2.4	1.4	1.22	[illegible]

გერმანია. რეგიონალლიგა (სამ.)

8 აპრილი

			1	X	2	1-X	1-2	X-2
21:30	138	ზაფენი-ფეიფერი	1.5	3.5	5.5	1.04	1.17	2.13

9 აპრილი

			1	X	2	1-X	1-2	X-2
16:30	139	ლარშტადი-ოფენბახი	2.3	3.2	2.6	1.33	1.22	[illegible]
16:30	140	ელვერსბერგი-ოგენსბერგი	2.1	3.2	2.9	1.26	1.21	[illegible]
16:30	141	ალეგენიაში-ბიტიგჰეიმი	1.45	3.6	6.0	1.03	1.16	2.23
16:30	142	ფეელენდორფი-ეიბლინგენ	2.15	3.2	2.8	1.28	1.21	[illegible]
16:30	143	აუგსბურგი-ბაიერნი(II)	1.6	3.5	4.5	1.09	1.18	[illegible]

10 აპრილი

			1	X	2	1-X	1-2	X-2
17:00	144	მაინცი(II)-ეიბერი	1.55	3.6	4.8	1.08	1.17	[illegible]
17:00	145	ალენი-ვერი	3.4	3.2	1.9	1.63	1.21	[illegible]
17:00	146	შეიბერგი(II)-ბაიერნი(II)	1.95	3.3	3.2	1.22	1.21	[illegible]

ავსტრია. ბუნდესლიგა

9 აპრილი

			1	X	2	1-X	1-2	X-2
20:30	149	ადმირა-შტურმი	2.0	3.2	3.3	1.23	1.24	[illegible]
20:30	150	ბრეგენცი-ბაშინგი	4.5	3.4	1.65	1.93	1.2	[illegible]
20:30	151	გრაზერი-სალცბურგი	1.4	4.0	6.5	1.03	1.15	[illegible]
20:30	152	რაფიდი-აგროსბურგი	1.45	4.0	5.6	1.06	1.15	[illegible]

10 აპრილი

			1	X	2	1-X	1-2	X-2
17:30	153	ტიროლი-ფენერია	3.2	3.1	2.05	1.57	1.24	[illegible]

ავსტრია. I დივიზიონი

8 აპრილი

			1	X	2	1-X	1-2	X-2
21:00	159	ფენერია(ლ)-ეინტრაქტი	1.4	3.8	6.3	1.02	1.14	[illegible]
21:00	160	ლუსტენი-ლინეცი	1.85	3.2	3.55	1.17	1.2	[illegible]
21:00	161	რიდი-ეგრენბერგი	1.95	3.1	3.4	1.19	1.23	[illegible]
21:00	162	ეინტრაქტ-ფენერია-კაიზერსლაუტერნი	2.75	3.2	2.2	1.47	1.22	[illegible]
21:00	163	ფოლფერლეი-ალტენი	2.25	3.2	2.7	1.32	1.22	[illegible]

შვეიცარია. სუპერლიგა

9 აპრილი

			1	X	2	1-X	1-2	X-2
21:30	167	აარაუ-ბაზელი	2.7	3.2	2.3	1.46	1.23	[illegible]

10 აპრილი

			1	X	2	1-X	1-2	X-2
16:15	168	ციურიხი-გრასჰოპერი	2.2	3.2	2.9	1.3	1.25	[illegible]
16:30	169	ლაუზანი-

			1	X	2	1-X	1-2	X-2
18:00	185	სიონი-კიანი	1.9	3.2	3.6	1.19	1.24	1.69

იტალია. სერია A

9 აპრილი

20:00	186	მილანი-ბრესია	1.2	5.5	12.0	1.0	1.09	3.77
20:00	187	მილანი-ბრესია 0:1	1.5	4.5	4.0			
20:00	188	ბოლონია-ინტერი	3.0	2.9	2.4	1.47	1.33	1.31
22:30	190	ფიორენტინა-

			1	X	2	1-X	1-2	X-2
19:00	430	მიღტიელანდი-ხალიფიორგი	1.6	3.5	4.8	1.09	1.2	2.02
		10 აპრილი						
17:00	431	ჰერფორდშირი-ორიენტი	2.9	3.1	2.2	1.49	1.25	1.28
17:00	432	რანდერსი-ოლდინგ	3.8	3.2	1.85	1.73	1.24	1.17
17:00	433	ქლბიერგი-ვიბორგი	2.1	3.0	3.2	1.23	1.26	1.54
19:30	434	კოპენჰაგენი-ბრეიანდბიუ	2.2	3.0	3.0	1.26	1.26	1.5
		დანია. I დივიზიონი						
		9 აპრილი						
17:00	435	ფალკირკი-ინვერნესი	2.7	3.4	2.15	1.5	1.19	1.31
17:00	436	ბრეიფსბეიი-ბ 93	1.75	3.6	3.7	1.17	1.18	1.82
17:00	437	სეიფფერდ-ფალკირკი	2.3	3.4	2.5	1.37	1.19	1.44
		10 აპრილი						
15:00	438	ფალკირკი-პორტსმუთი	3.3	3.4	1.9	1.67	1.2	1.21
15:00	439	ფრეიზერ-ბეიფფერეიტი	3.4	3.5	1.85	1.72	1.19	1.21
17:00	440	ნუსტეფელ-ფრეიზერ	3.5	3.4	1.8	1.72	1.18	1.17
17:00	441	ნეიფბინგ-ეიფეფ	2.95	3.4	2.0	1.57	1.19	1.25
17:00	442	ვეფლე-ფრეფერეიფი	2.2	3.4	2.7	1.33	1.21	1.5
		ნორვეგია. ტიპელიგა						
		10 აპრილი						
20:00	443	ლილი-ფრეფერიკსტადი	1.85	3.3	3.9	1.18	1.25	1.78
20:00	444	ოდ გრენლანდი-ტრომსიი	1.9	3.3	3.6	1.2	1.24	1.72
20:00	445	როსენბორგი-ალეზუნდი	1.2	6.0	9.0	1.0	1.05	3.59
20:00	446	ხარეტი-ლილესტრიომი	2.6	3.2	2.5	1.43	1.27	1.4
20:00	447	ვიკინგი-ბოდიო გლიმტი	1.85	3.3	3.8	1.18	1.24	1.76
22:15	448	ჰამარი-ვიოლეტენგა	3.0	3.1	2.3	1.52	1.3	1.32
		11 აპრილი						
21:00	449	ბრანი-ჰაუღეკ	1.55	3.6	5.5	1.08	1.2	2.17
		ნორვეგია. I დივიზიონი						
		10 აპრილი						
21:00	450	ალეკა-ბერის გრენლანდი	1.85	3.8	3.2	1.24	1.17	1.73
20:00	451	ფოლიო-ჰაიფეფეთი	3.0	3.7	1.95	1.65	1.18	1.27

			1	X	2	1-X	1-2	X-2
20:00	452	ჰიდი-ჰანდალი	2.05	3.8	2.75	1.33	1.17	1.59
20:00	453	ფოსი-ლოგ ჰაში	1.5	4.2	4.5	1.1	1.12	2.17
20:00	454	ხოგ�-ლიანგსტინგერი	1.5	4.2	4.7	1.1	1.13	2.21
20:00	455	სტაბეკი-ბრინი	1.8	3.7	3.35	1.21	1.17	1.75
20:00	456	სტრომფოდ-ვალერენგა	2.4	3.6	2.35	1.44	1.18	1.42
20:00	457	ტონსბერგი-სკეიდი	1.85	3.8	3.2	1.24	1.17	1.73
		შვედეთი. ალსვენსკა						
		9 აპრილი						
18:00	458	ჰელსინგბორგი-ალმტადი	2.1	3.2	3.2	1.26	1.26	1.6
		10 აპრილი						
17:00	459	კალმარი-გეფლე	1.45	3.9	6.2	1.05	1.17	2.39
17:00	460	ფალუნი-გოთენბორგი	1.95	3.3	3.45	1.22	1.21	1.68
		11 აპრილი						
21:00	461	იორგრუნდენ-ლანდსკრონა	2.3	3.1	2.9	1.32	1.28	1.49
21:00	462	ხეფსტადი-ელფსბორგი	2.15	3.1	3.0	1.26	1.25	1.52
21:00	463	იურგორდენ-

გაიტანს თუ არა ორივე ბუნდი მატჩში ბილს (ძირითადი დრო)

		ლ	არ
13001	ბლექბერნი-საუთჰემპტონი	1.7	1.9
13002	ბოლტონი-ფულჰემი	1.7	1.9
13003	ჩელსი-ბირმინგემი	1.9	1.7
13005	სიტი-ლივერპული	1.7	1.9
13006	მიდლსბრო-არსენალი	1.7	1.9
13007	პორტსმუთი-ჩარლტონი	1.7	1.9
13008	ნორვიჩი-მანჩესტერი	1.7	1.9
13010	ასტონ ვილა-ვესტ ბრომვიჩი	1.7	1.9
13011	ევერტონი-კრისტალ პალასი	1.7	1.9
13012	ტოტენჰემი-ნიუკასლი	1.7	1.9
13097	შტუტგარტი-შალკე	1.6	2.1
13098	ბაიერნი-მიონხენგლადბახი	1.7	1.9
13100	ბოხუმი-ჰანოვერი	1.6	2.1
13101	ჰამბურგი-ვერდერი	1.6	2.1
13102	ჰერტა-ფრაიბურგი	1.7	1.9
13104	ლევერკუზენი-დორტმუნდი	1.6	2.0
13105	მაინცი-ვოლფსბურგი	1.5	2.2
13106	ნიურნბერგი-ჰანზა	1.6	2.1
13107	არმინია-კაისერსლაუტერნი	1.6	2.1
13186	მილანი-ბრეშა	2.0	1.6
13188	ბოლონია-ინტერი	1.7	1.9
13190	ფიორენტინა-იუვენტუსი	1.7	1.9
13192	აბალანტა-კიევი	1.7	1.9
13193	კალიარი-სამპდორია	1.6	2.0
13194	ლაციო-ლივორნო	1.7	1.9
13195	ლეჩე-სიენა	1.6	2.0
13196	პალერმო-მესინა	1.7	1.9
13197	რეჯინა-პარმა	1.7	1.9
13198	უდინეზე-რომა	1.6	2.0
13238	ბილბაო-სოსიედადი	1.6	2.0
13239	ბეტისი-ლევანტე	1.7	1.9
13240	ესპანიოლი-სევილია	1.7	1.9
13241	სეტაფე-ალბასეტე	1.7	1.9
13242	დეპორტივო-ვილიარეალი	1.7	1.9
13243	მალიორკა-სარაგოსა	1.6	2.0
13244	ნუმანსია-აბლეტიკო	1.6	2.0
13245	ოსასუნა-რასინგი	1.6	2.0
13246	რეალი-ბარსელონა	1.6	2.2
13247	ვალენსია-მალაგა	1.7	1.9

ლუდი რაოდენობის ბოლი გავა მატჩში თუ კენტი (0:0 ითვლება ლუდად)

		ლუტი	კენტი
17001	ბლექბერნი-საუთჰემპტონი	1.85	1.95
17002	ბოლტონი-ფულჰემი	1.85	1.95
17003	ჩელსი-ბირმინგემი	1.85	1.95
17005	სიტი-ლივერპული	1.85	1.95
17006	მიდლსბრო-არსენალი	1.85	1.95
17007	პორტსმუთი-ჩარლტონი	1.85	1.95
17008	ნორვიჩი-მანჩესტერი	1.85	1.95
17010	ასტონ ვილა-ვესტ ბრომვიჩი	1.85	1.95
17011	ევერტონი-კრისტალ პალასი	1.85	1.95
17012	ტოტენჰემი-ნიუკასლი	1.85	1.95
17097	შტუტგარტი-შალკე	1.85	1.95
17098	ბაიერნი-მიონხენგლადბახი	1.85	1.95
17100	ბოხუმი-ჰანოვერი	1.85	1.95
17101	ჰამბურგი-ვერდერი	1.85	1.95
17102	ჰერტა-ფრაიბურგი	1.85	1.95
17104	ლევერკუზენი-დორტმუნდი	1.85	1.95
17105	მაინცი-ვოლფსბურგი	1.85	1.95
17106	ნიურნბერგი-ჰანზა	1.85	1.95
17107	არმინია-კაისერსლაუტერნი	1.85	1.95
17186	მილანი-ბრეშა	1.85	1.95
17188	ბოლონია-ინტერი	1.85	1.95
17190	ფიორენტინა-იუვენტუსი	1.85	1.95
17192	აბალანტა-კიევი	1.85	1.95
17193	კალიარი-სამპდორია	1.85	1.95
17194	ლაციო-ლივორნო	1.85	1.95
17195	ლეჩე-სიენა	1.85	1.95
17196	პალერმო-მესინა	1.85	1.95
17197	რეჯინა-პარმა	1.85	1.95
17198	უდინეზე-რომა	1.85	1.95
17238	ბილბაო-სოსიედადი	1.85	1.95
17239	ბეტისი-ლევანტე	1.85	1.95
17240	ესპანიოლი-სევილია	1.85	1.95
17241	სეტაფე-ალბასეტე	1.85	1.95
17242	დეპორტივო-ვილიარეალი	1.85	1.95
17243	მალიორკა-სარაგოსა	1.85	1.95
17244	ნუმანსია-აბლეტიკო	1.85	1.95
17245	ოსასუნა-რასინგი	1.85	1.95
17246	რეალი-ბარსელონა	1.85	1.95
17247	ვალენსია-მალაგა	1.85	1.95

რამდენი ბოლი გავა მატჩში (ძირითადი დრო) (2.5-ზე ნაკლები - 2.5-ზე მეტი)

12001	ბლექბერნი-საუთჰემპტონი	1.65	2.0
12002	ბოლტონი-ფულჰემი	1.65	2.0
12003	ჩელსი-ბირმინგემი	1.7	1.9
12005	სიტი-ლივერპული	1.65	2.0
12006	მიდლსბრო-არსენალი	1.7	1.9
12007	პორტსმუთი-ჩარლტონი	1.6	2.0
12008	ნორვიჩი-მანჩესტერი	1.7	1.9
12010	ასტონ ვილა-ვესტ ბრომვიჩი	1.7	1.9
12011	ევერტონი-კრისტალ პალასი	1.6	2.0
12012	ტოტენჰემი-ნიუკასლი	1.7	1.9
12097	შტუტგარტი-შალკე	1.9	1.7
12098	ბაიერნი-მიონხენგლადბახი	2.2	1.5
12100	ბოხუმი-ჰანოვერი	2.0	1.6
12101	ჰამბურგი-ვერდერი	2.0	1.6
12102	ჰერტა-ფრაიბურგი	2.2	1.5
12104	ლევერკუზენი-დორტმუნდი	2.1	1.5
12105	მაინცი-ვოლფსბურგი	2.1	1.6
12106	ნიურნბერგი-ჰანზა	2.1	1.6
12107	არმინია-კაისერსლაუტერნი	2.1	1.6
12186	მილანი-ბრეშა	2.0	1.65
12188	ბოლონია-ინტერი	1.7	1.9
12190	ფიორენტინა-იუვენტუსი	1.65	2.0
12192	აბალანტა-კიევი	1.6	2.0
12193	კალიარი-სამპდორია	1.9	1.7
12194	ლაციო-ლივორნო	1.7	1.9
12195	ლეჩე-სიენა	2.0	1.6
12196	პალერმო-მესინა	1.6	2.0
12197	რეჯინა-პარმა	1.6	2.0
12198	უდინეზე-რომა	1.9	1.7
12238	ბილბაო-სოსიედადი	1.9	1.7
12239	ბეტისი-ლევანტე	1.7	1.9
12240	ესპანიოლი-სევილია	1.65	2.0
12241	სეტაფე-ალბასეტე	1.7	1.9
12242	დეპორტივო-ვილიარეალი	1.6	2.0
12243	მალიორკა-სარაგოსა	1.7	1.9
12244	ნუმანსია-აბლეტიკო	1.6	2.0
12245	ოსასუნა-რასინგი	1.7	1.9
12246	რეალი-ბარსელონა	1.7	1.9
12247	ვალენსია-მალაგა	1.7	1.9

ფრეს ბარეშემ(ძირ. დრო)

16001	ბლექბერნი-საუთჰემპტონი	1.4	2.4
16002	ბოლტონი-ფულჰემი	1.3	2.9
16003	ჩელსი-ბირმინგემი	1.04	6.0
16005	სიტი-ლივერპული	1.9	1.6
16006	მიდლსბრო-არსენალი	2.7	1.3
16007	პორტსმუთი-ჩარლტონი	1.6	1.95
16008	ნორვიჩი-მანჩესტერი	3.8	1.15
16010	ასტონ ვილა-ვესტ ბრომვიჩი	1.3	2.8
16011	ევერტონი-კრისტალ პალასი	1.2	3.4
16012	ტოტენჰემი-ნიუკასლი	1.4	2.4
16097	შტუტგარტი-შალკე	1.55	2.1
16098	ბაიერნი-მიონხენგლადბახი	1.05	5.8
16100	ბოხუმი-ჰანოვერი	1.45	2.3
16101	ჰამბურგი-ვერდერი	1.7	1.8
16102	ჰერტა-ფრაიბურგი	1.06	6.0
16104	ლევერკუზენი-დორტმუნდი	1.3	2.7
16105	მაინცი-ვოლფსბურგი	1.5	2.2
16106	ნიურნბერგი-ჰანზა	1.5	2.2
16107	არმინია-კაისერსლაუტერნი	1.5	2.2
16186	მილანი-ბრეშა	1.01	7.5
16188	ბოლონია-ინტერი	2.0	1.6
16190	ფიორენტინა-იუვენტუსი	2.6	1.3
16192	აბალანტა-კიევი	1.5	2.15
16193	კალიარი-სამპდორია	1.55	2.0
16194	ლაციო-ლივორნო	1.25	3.1
16195	ლეჩე-სიენა	1.4	2.4
16196	პალერმო-მესინა	1.3	2.8
16197	რეჯინა-პარმა	1.45	2.3
16198	უდინეზე-რომა	1.3	2.8
16238	ბილბაო-სოსიედადი	1.35	2.6
16239	ბეტისი-ლევანტე	1.12	4.2
16240	ესპანიოლი-სევილია	1.4	2.3
16241	სეტაფე-ალბასეტე	1.25	3.1
16242	დეპორტივო-ვილიარეალი	1.4	2.4
16243	მალიორკა-სარაგოსა	1.6	1.9
16244	ნუმანსია-აბლეტიკო	2.15	1.5
16245	ოსასუნა-რასინგი	1.5	2.2
16246	რეალი-ბარსელონა	1.6	1.95
16247	ვალენსია-მალაგა	1.12	4.3

რომელი ბუნდი გახსნის მატჩში ანბარიშს

(მატჩის 0-0 დამთავრების შემთხვევაში, ორივე შანსი ფასდება გაითვლება)

14001	ბლექბერნი-საუთჰემპტონი	1.7	2.2
14002	ბოლტონი-ფულჰემი	1.65	2.3
14003	ჩელსი-ბირმინგემი	1.07	2.9
14005	სიტი-ლივერპული	1.95	1.85
14006	მიდლსბრო-არსენალი	2.3	1.65
14007	პორტსმუთი-ჩარლტონი	1.85	1.95
14008	ნორვიჩი-მანჩესტერი	2.5	1.3
14010	ასტონ ვილა-ვესტ ბრომვიჩი	1.65	2.3
14011	ევერტონი-კრისტალ პალასი	1.45	2.4
14012	ტოტენჰემი-ნიუკასლი	1.75	2.1
14097	შტუტგარტი-შალკე	1.8	2.0
14098	ბაიერნი-მიონხენგლადბახი	1.07	2.9
14100	ბოხუმი-ჰანოვერი	1.75	2.1
14101	ჰამბურგი-ვერდერი	1.9	1.9
14102	ჰერტა-ფრაიბურგი	1.1	2.6
14104	ლევერკუზენი-დორტმუნდი	1.65	2.3
14105	მაინცი-ვოლფსბურგი	1.75	2.1
14106	ნიურნბერგი-ჰანზა	1.75	2.1
14107	არმინია-კაისერსლაუტერნი	1.75	2.1
14186	მილანი-ბრეშა	1.05	2.5
14188	ბოლონია-ინტერი	1.95	1.85
14190	ფიორენტინა-იუვენტუსი	2.4	1.4
14192	აბალანტა-კიევი	1.75	2.1
14193	კალიარი-სამპდორია	1.85	1.95
14194	ლაციო-ლივორნო	1.45	2.4
14195	ლეჩე-სიენა	1.7	2.2
14196	პალერმო-მესინა	1.6	2.3
14197	რეჯინა-პარმა	1.7	2.1
14198	უდინეზე-რომა	1.6	2.3
14238	ბილბაო-სოსიედადი	1.35	2.6
14239	ბეტისი-ლევანტე	1.3	2.5
14240	ესპანიოლი-სევილია	1.75	2.1
14241	სეტაფე-ალბასეტე	1.45	2.4
14242	დეპორტივო-ვილიარეალი	1.7	2.2
14243	მალიორკა-სარაგოსა	1.85	1.95
14244	ნუმანსია-აბლეტიკო	2.1	1.75
14245	ოსასუნა-რასინგი	.8	2.0
14246	რეალი-ბარსელონა	1.85	1.95
14247	ვალენსია-მალაგა	1.3	2.5

ეროვნული ბანკი

რომელ ტაიმში გავა მეტი ბოლი

		I-ში	თანაბრად	II-ში
15001	ბლექბერნი-საუთჰემპტონი	3.0	2.8	2.0
15002	ბოლტონი-ფულჰემი	3.0	2.8	2.0
15003	ჩელსი-ბირმინგემი	3.0	2.8	2.0
15005	სიტი-ლივერპული	3.0	2.8	2.0
15006	მიდლსბრო-არსენალი	3.0	2.8	2.0
15007	პორტსმუთი-ჩარლტონი	3.0	2.8	2.0
15008	ნორვიჩი-მანჩესტერი	3.0	2.8	2.0
15010	ასტონ ვილა-ვესტ ბრომვიჩი	3.0	2.8	2.0
15011	ევერტონი-კრისტალ პალასი	3.0	2.8	2.0
15012	ტოტენჰემი-ნიუკასლი	3.0	2.8	2.0
15097	შტუტგარტი-შალკე	3.0	2.8	2.0
15098	ბაიერნი-მიონხენგლადბახი	3.0	2.8	2.0
15100	ბოხუმი-ჰანოვერი	3.0	2.8	2.0
15101	ჰამბურგი-ვერდერი	3.0	2.8	2.0
15102	ჰერტა-ფრაიბურგი	3.0	2.8	2.0
15104	ლევერკუზენი-დორტმუნდი	3.0	2.8	2.0
15105	მაინცი-ვოლფსბურგი	3.0	2.8	2.0
15106	ნიურნბერგი-ჰანზა	3.0	2.8	2.0
15107	არმინია-კაისერსლაუტერნი	3.0	2.8	2.0
15186	მილანი-ბრეშა	3.0	2.8	2.0
15188	ბოლონია-ინტერი	3.0	2.8	2.0
15190	ფიორენტინა-იუვენტუსი	3.0	2.8	2.0
15192	აბალანტა-კიევი	3.0	2.8	2.0
15193	კალიარი-სამპდორია	3.0	2.8	2.0
15194	ლაციო-ლივორნო	3.0	2.8	2.0
15195	ლეჩე-სიენა	3.0	2.8	2.0
15196	პალერმო-მესინა	3.0	2.8	2.0
15197	რეჯინა-პარმა	3.0	2.8	2.0
15198	უდინეზე-რომა	3.0	2.8	2.0
15238	ბილბაო-სოსიედადი	3.0	2.8	2.0
15239	ბეტისი-ლევანტე	3.0	2.8	2.0
15240	ესპანიოლი-სევილია	3.0	2.8	2.0
15241	სეტაფე-ალბასეტე	3.0	2.8	2.0
15242	დეპორტივო-ვილიარეალი	3.0	2.8	2.0
15243	მალიორკა-სარაგოსა	3.0	2.8	2.0
15244	ნუმანსია-აბლეტიკო	3.0	2.8	2.0
15245	ოსასუნა-რასინგი	3.0	2.8	2.0
15246	რეალი-ბარსელონა	3.0	2.8	2.0
15247	ვალენსია-მალაგა	3.0	2.8	2.0

ᲡᲐᲥᲐᲠᲗᲕᲔᲚᲝᲡ XV ᲩᲔᲛᲞᲘᲝᲜᲐᲒᲘ

ᲛᲔᲝᲠᲔ ᲬᲠᲔ. ᲛᲔᲝᲠᲔ ᲢᲣᲠᲘ

ᲡᲐᲒᲘᲜᲔᲡᲝ ᲠᲣᲡᲘᲐ

ᲑᲐ ᲗᲑᲘᲚᲘᲡᲘ 32:28 ᲡᲐᲣ-ᲛᲐᲛᲣᲚᲘ

ᲗᲑᲘᲚᲘᲡᲘ: გელაშვილი (გაიტანა 12 გოლი), სამარლანიშვილი (10), ჩაჩანიძე (4)
ᲡᲐᲣ-ᲛᲐᲛᲣᲚᲘ: კობახიძე (9), წივწივაძე (5), ღალანიძე (5)

ᲡᲢᲣ-ᲨᲔᲕᲐᲠᲓᲔᲜᲘ 66:29 ᲡᲐᲛᲢᲠᲔᲓᲘᲐ

ᲡᲢᲣ-ᲨᲔᲕᲐᲠᲓᲔᲜᲘ: რუსია (44), კობახიძე (8), სახვაძე (4)
ᲡᲐᲛᲢᲠᲔᲓᲘᲐ: ჯოჯუა (10), დუნდუა (7) ქავზინაძე (4).

ᲥᲣᲗᲐᲘᲡᲘ 38:24 ᲗᲔᲚᲐᲕᲘ

ᲥᲣᲗᲐᲘᲡᲘ: მამასახლისი (9), ჩუბინაშვილი (9), გოგონაძე (9)
ᲗᲔᲚᲐᲕᲘ: ნატროშვილი (7), ჯიშკარიანი (7)

ᲭᲐᲑᲣᲙᲔᲒᲘ 30:17 ᲒᲝᲠᲘ

ᲭᲐᲑᲣᲙᲔᲒᲘ: გიორგი ჩიქოვანი (7), ირაკლი ჩიქოვანი (6), მელქოშვილი (5), მსხვილიძე (5)
ᲒᲝᲠᲘ: მშვიდობაძე (10), ქარქაშაძე (3)

ᲞᲐᲠᲐᲓᲘᲡ, რომ ტურნირს ბოლო [illegible] საფინალო ექვსეულის ინტრიგა შერჩა. ვინ შეუერთდება ადგილგანაღდებულ ოთხეულს, დასკვნითი ორი დღის თამაშებმა უნდა გაარკვიოს. ორ ვაკანსიაზე სამი კანდიდატია — „ქუთაისი", „თელავი" და ამჟამად ცერცვაძის სახელობის ხელოვნების სკოლის ჭაბუკთა გუნდი.

ამჟამად, ქუთაის-თელავის გუშინდელ დაპირისპირებას დიდი ფასი ჰქონდა. ორივე გუნდს მარტო საექვსეულო კი არა, სამედლო პრეტენზიაც აქვს და, რაც მთავარია, საამისო ძალაც ნამდვილად შესწევთ. ეგაა, მოულოდნელად, „ომი" არ გამოვიდა და ფალავანლებმა თითქმის უბრძოლველად წაგეს პრინციპული შეხვედრა. ქუთაისურთა აწყობილმა ანსამბლმა ტატოქეს წარმატების იოტისოდენა შანსიც არ დაუტოვა.

დღის მთავარი „თემა" იყო „თბილისის"-„მამულის" დაპირისპირება. ქვეტექსტი ასეთია: თბილისელები ჩემპიონობისთვის იბრძვიან, მაგრამ გუშინ თუ წაიფორხილებდნენ, მამულელებს ვიცე-ჩემპიონობის ვარიანტი უჩნდებოდათ, ამიტომაც თამაში თავიდანვე თანაბრად და ზედმეტად მწვავედ წარიმართა. ბაქოელმა საერთაშორისო კატეგორიის არბიტრმა ვლადიმერ ნეჩაიმ უკვე პირველ ტაიმში წითელ-ყვითელ ბარათებით დასაჯა ორივე გუნდის ზედმეტად გაცხარებული მწვრთნელები. ზემოქმედებამ სასურველი შედეგი გამოიღო — შესვენების შემდეგ გამოხდომები აღარ ყოფილა. აქვე იმაზეც, რომ მეტოქეები მსაჯებმა ბევრით, საერთო ჯამში ათი ორწუთიანი გაძევებით დასაჯეს.

ტაიმი „საუ-მამულმა" მოიგო — 15:14, თუმც „თბილისმა" შემდეგ პირველივე შეტევით ანგარიში გაათანაბრა, ათ წუთში კი ხუთბურთიანი უპირატესობა მოიპოვა — 23:18.

თითქოს მატჩის ბედიც გადაწყვეტილი ჩანდა, მაგრამ ახლა „მამული" დაიქოქა და ექვს წუთში ხუთი უპასუხო გოლით ჩამორჩენა გააბათილა — 23:23, მაგრამ მერე ისევ „თბილისი" გაიჭრა წინ და მორიგი გამარჯვებით ჩვენს უცვლელ ჩემპიონ „სტუ-შევარდენთან" ერთად პირველობის პრეტენდენტად რჩება.

გუშინ სწორედ რომ საგინესო მიღწევა დაამყარა შევარდენელმა ვლადიმერ რუსიამ, რომელმაც სამტრედიელებს წარმოუდგენლად ბევრი, 44 ბურთი გაუტანა.

ᲒᲘᲐ ᲐᲮᲐᲚᲐᲫᲔ

ᲡᲐᲑᲣᲠᲜᲘᲠᲝ ᲕᲘᲗᲐᲠᲔᲑᲐ

	Თ	Ფ	Წ	Ბ	Ქ
ᲡᲢᲣ-ᲨᲔᲕᲐᲠᲓᲔᲜᲘ	16	0	1	+219	32
ᲗᲑᲘᲚᲘᲡᲘ	15	1	1	+101	31
ᲡᲐᲣ-ᲛᲐᲛᲣᲚᲘ	11	1	5	+149	23
ᲥᲐᲠᲘᲨᲮᲐᲚᲐ	11	1	5	+58	23
ᲥᲣᲗᲐᲘᲡᲘ	9	1	7	+43	19
ᲗᲔᲚᲐᲕᲘ	8	0	9	-8	16
ᲭᲐᲑᲣᲙᲔᲒᲘ	8	0	9	-52	16
ᲡᲐᲛᲢᲠᲔᲓᲘᲐ	3	1	13	-163	7
ᲒᲐᲗᲣᲛᲘ	1	1	15	-141	3
ᲒᲝᲠᲘ	0	0	17	-205	0

ᲚᲘᲐᲜᲒᲘ ᲗᲘᲮᲜᲐᲠ-ᲗᲘᲮᲜᲐᲠ ᲓᲐᲘᲧᲝ

BAUSCH AND LOMB CHAMPIONSHIPS

ᲐᲛᲔᲚᲘᲐ ᲐᲘᲚᲔᲜᲓᲘ. ᲗᲘᲮᲜᲐᲠᲘ ᲡᲐᲠᲘᲖᲝ 585 ᲐᲗᲐᲡᲘ $

ᲛᲔᲝᲠᲔ ᲬᲠᲔ

ᲡᲔᲠᲔᲜᲐ ᲣᲘᲚᲘᲐᲛᲡᲘ (2, ᲐᲨᲨ) — **ᲓᲐᲚᲘ ᲠᲐᲜᲓᲠᲘᲐᲜᲢᲔᲤᲘ** (მადაგასკარი) 6:3 6:1; **ᲐᲜᲐᲡᲢᲐᲡᲘᲐ ᲛᲘᲡᲙᲘᲜᲐ** (3, რუსეთი) — **ᲨᲐᲰᲐᲠ ᲞᲐᲔᲠᲘ** (ისრაელი) 6:2 3:6 6:3; **ᲕᲘᲠᲯᲘᲜᲘ ᲠᲐᲖᲐᲜᲝ** (საფრანგეთი) — **ᲐᲚᲘᲨᲐ ᲛᲝᲚᲘᲙᲘ** (4, ავსტრალია) 6:4 6:4; **ᲕᲔᲠᲐ ᲖᲕᲝᲜᲐᲠᲘᲝᲕᲐ** (6, რუსეთი) — **ᲨᲣᲐᲘ ᲞᲔᲜᲘ** (ჩინეთი) 4:6 6:4 7:6 (9:7); **ᲜᲐᲓᲘᲐ ᲞᲔᲢᲠᲝᲕᲐ** (7, რუსეთი) — **ᲛᲐ�გᲓᲐᲚᲔᲜᲐ ᲛᲐᲚᲔᲔᲕᲐ** (ბულგარეთი) 6:3 6:0; **ᲞᲐᲢᲘ ᲨᲜᲘᲓᲔᲠᲘ** (8, შვეიცარია) — **ᲓᲔᲜᲘᲖᲐ ᲰᲚᲐᲓᲙᲝᲕᲐ** (ჩეხეთი) 6:3 6:0; **ᲔᲚᲔᲜᲐ ᲚᲘᲮᲝᲕᲪᲔᲕᲐ** (9, რუსეთი) — **ᲮᲘᲡᲔᲚᲐ ᲓᲣᲚᲙᲝ** (არგენტინა) 6:3 6:7 (8:6) 6:4; **ᲛᲐᲠᲘ ᲞᲘᲠᲡᲘ** (14, საფრანგეთი) — **ᲔᲚᲔᲜᲘ ᲓᲐᲜᲘᲚᲘᲓᲣ** (საბერძნეთი) 6:0 6:2

რაფაელ ნადალი

კალიფორნიულ-ფლორიდული სამაგარსაფრო მასტერსების შემდეგ, რომლებზეც ვაჟთაგან როჯერ ფედერერმა, ხოლო ქალთაგან კიმ კლაისტერსმა ი-წყვილ-ტიტულეს, ერთიანი საჩოგბურთო ლიანგი დაცალცალკევდა და თავ-თავის პონტში თიხნარობას შეუდგა. ზეპური მდედრები კვლავ ფლორიდაში დაშთნენ და ამელია აილენდის სახელიან ტურნირზე აბურთავდნენ. ჩვენ რომ ამ ამბავში ჩავერთეთ, იმ დღეს კორტზე ამქრის ბაყვბაყვდევი სერენა უილიამსიც გავიდა და თავის პირველ საამსეზონო თიხნარმატჩში მადაგასკარელი დალი რანდრიანტეფი გააიმასქნა. გაივაკა წლეულს ურიგო ჩოგნაობის გამო რეიტინგსიაში დაქვეითებულმა ანასტასია მისკინამაც, თუმცა 17 წლის ისრაელელ შაჰარ პაერთან მან საქმე მაინც გაირთულა და ორის ნაცვლად კორტზე სამი სეტი დაჰყო. სანაცვლოდ ჩაიფლავა სეზონის მაგრად დამწყებმა ზორბა ავსტრალიელმა ალიშა მოლიკმა, ვინაც წლეულს მხოლოდ ორი მატჩის მომგებ ვირჟინი რაზანოსთან შედარებით ორჯერ მეტი შეცდომა დაუშვა და თავისივე თავი იოტა.

OPEN DE TENIS COMUNIDAD VALENCIANA

ᲕᲐᲚᲔᲜᲡᲘᲐ. ᲗᲘᲮᲜᲐᲠᲘ ᲡᲐᲠᲘᲖᲝ 319 ᲐᲗᲐᲡᲘ ᲔᲕᲠᲝ

ᲞᲘᲠᲕᲔᲚᲘ ᲬᲠᲔ

ᲠᲐᲤᲐᲔᲚ ᲜᲐᲓᲐᲚᲘ (3, ესპანეთი) — **ᲮᲣᲐᲜ ᲙᲐᲠᲚᲝᲡ ᲤᲔᲠᲔᲠᲝ** (ესპანეთი) 6:2 6:1

ᲛᲔᲝᲠᲔ ᲬᲠᲔ

ᲤᲔᲠᲜᲐᲜᲓᲝ ᲒᲝᲜᲡᲐᲚᲔᲡᲘ (2, ჩილე) — **ᲤᲘᲚᲘᲪᲥ ᲛᲐᲜᲢᲘᲐ** (ესპანეთი) 6:4 6:1; **ᲤᲔᲠᲜᲐᲜᲓᲝ ᲕᲔᲠᲓᲐᲡᲙᲝ** (6, ესპანეთი) — **ᲤᲔᲓᲔᲠᲘᲙᲝ ᲚᲣᲪᲘ** (იტალია) 6:2 6:0; **ᲐᲚᲑᲔᲠᲢ ᲙᲝᲡᲢᲐ** (ესპანეთი) — **ᲨᲢᲔᲤᲐᲜ ᲙᲣᲑᲔᲙᲘ** (ავსტრია) 6:4 6:2

მაშინ როცა, 18 წლის რაფაელ ნადალი აღმოცისკრების პერიოდშია, ესპანელთა აქამომდეული ყოჩი ხუან კარლოს ფერერო ეგრეც ვერ ახერხებს საჩოგბურთო დეპრესიიდან ამოსვლას. გეხსომებათ, შაბაშანწინდელი როლანგაროსის ჩემპიონს შარშანდელი სეზონის სტარტზე წუტყვავილამ უყელა და ფორმის აღდგენა მერე არც ძალიან მცირე ტრავმება არ დაანება. ალბათ, უკვე რახანია, ამ უსიტყვოს და უბასრეს პირველსახეობის აღარაფერი მოუგია და აგერ უკვე ამ ღონიერი თვისტომის ძმლაური ჩრდილის ქვეშაც მოუქცია. რიჯერ ფედერერთან მაიამების საბიჯო ფინალში ძლეულმა ნადალმა მშობლიურ თიხნარზე ბარაქიანი სტარტი აიღო და სახელიანი თვისტომი სულ რაღაც 57 წუთში შემუსრა. სხვათა შორის, ეს მაია პირველი საეტაპოა დაპირისპირება გახლდათ.

ᲐᲠᲢᲔᲛ ᲩᲐᲩᲐᲜᲘᲫᲔ

ᲑᲐᲡᲙᲔᲗᲘ ᲒᲐᲜᲐᲮᲔᲕᲠᲓᲐ

ᲮᲣᲗᲓᲚᲘᲐᲜᲛᲐ ბასკურმა ველოტურმა მესამე დღე მოილია და ეკვატორი გადალახა. ოსტუერადან გასტეიციმდე, ბასკეთის ქვეყნის დედაქალაქ ვიტორიას გარეუბნამდე 176 კილომეტრზე გაჭიმული და ცოტა მოსაწყენი გზა ყოველგვარი ბორგვა-შფოთვის გარეშე გაიარა პელოტონმა. ველომხედრები, ისიც მხოლოდ პელოტონის წვერში მყოფნი, მხოლოდ ბოლო 500 მეტრზე გამოცოცხლდნენ და გვარიანი სპრინტი გააჩაღეს, რომელშიც იყოჩაღა მეტ-ნაკლებად სახელიანმა, შარშანდელ ტურ დე ფრანსზე ნასახელებმა ალეხანდრო ვალვერდემ.

დღეს მთელმა გუნდმა კარგად ვიმუშავეთო, ამბობდა გამარჯვებული ნარბოლევს. იგი „ილეს ბალეარის" წევრია და თანგუნდელად ერგება ბასკეთის ტურის საერთო ჩათვლის უწინდელ ლიდერ ანტონიო ოსას. გუნდურმა მუშაობამ კი ის შედეგი გამოიღო, რომ დამხმარეთა შეწევნით ოსამ მოწინავე ჯგუფში დასრულა მესამე ეტაპი და საერთო ჩათვლაში ლიდერობა შეინარჩუნა. თუმცა ეს ლიდერობა დღესაც ვთქვათ, საკმაოდ მყიფეა. ოსა მხოლოდ წამებით უკვებს უახლოეს ბღევრებს, მათ შორის კი მასზე სახელოვანი და მუხლჩაღარი მრბოლები არიან და ოსას ნებისმიერ წაფორხილებას უმალ გამოიყენებენ.

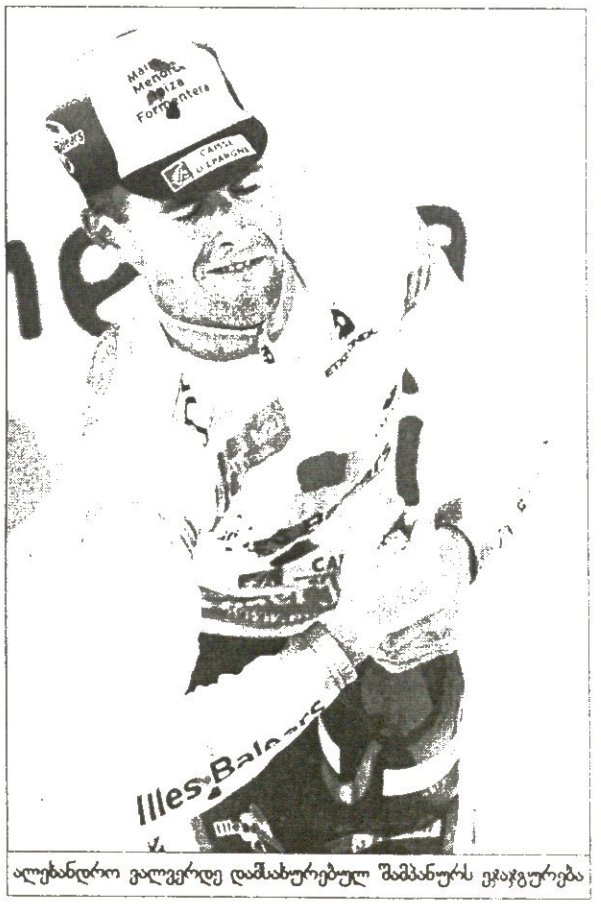

ალეხანდრო ვალვერდე დამსახურებულ შამპანურს ეჯაჯგურება

ტექნიკური დევიზი: კომბინაციას ინდივიდუალიზმი ჯობს

სტუ-ს უკრაინულად ქომაგობენ

ვუჩაშ ფოლფსტაქსფილის ფოტო

საქართველოს თასს ახალი მფლობელი ჰყავს — „ბასკოსა" და „დინამოს" შემდეგ ეს ტიტული წლეულს „სტუ-ჯეოსელმა" მოიპოვა. ტექნიკოსები ამავდროულად ეროვნულ პირველობასაც ლიდერობენ და რა უნდა მოხდეს, რომ სტუ რეგულარული ჩემპიონატის გამარჯვებული არ გახდეს. აქედან გამომდინარე, სადღეისოდ სტუ ყველაზე ძლიერი გუნდია საქართველოში და ნუგზარ ჭეიშვილიც იმის ცდაშია, ტექნიკოსებს ეს სახელი სეზონის ბოლომდე შეუნარჩუნოს, ანუ აჩემპიონოს. ცხადია, გაინტერესებთ, თუ რას ფიქრობს სტუ-ს მწვრთნელი თავისი გუნდის მომავალზე და რითი ხსნის უკვე მიღწეულ წარმატებას...

— ამ ეტაპზე ჩვენი მთავარი მიზანი თასის მოგება იყო და, საბედნიეროდ, წარმატებით დავაგვირგვინეთ ეს საქმე. ვერ ვიტყვი, დარწმუნებული ვიყავი, რომ თასი ჩვენ დაგვრჩებოდა-მეთქი, მაგრამ წაგებაზეც, ცხადია, არ გვიფიქრია.

— რის ხარჯზე მოიგეთ თასი?

— მონდომების და, რა თქმა უნდა, საათანადო მომზადების ხარჯზე. ჩვენ ვიცოდით, ვის ვხვდებოდით ნახევარფინალში და იმაშიც თითქმის დარწმუნებულები ვიყავით, რომ თუ ფინალში გავიდოდით, „ავიამშენთან" მოგვიწევდა ბრძოლა. თითოეული მეტოქე კარგად შევისწავლეთ, მათი თამაშის ვიდეოფირსაც ჩავუჯექით და ყველამ ერთად გავარჩიეთ. ფიზიკურ მომზადებასთან ერთად, შეიძლება ითქვას, უფრო მონდომებით, ტაქტიკურად ვემზადებოდით. ყველაფერი ეს დაგვიფასდა. ბიჭებმა კარგად შეასრულეს ჩემი დავალება და შედეგიც შესაფერისი მივიღეთ.

— ფინალზე რას იტყვით? ისეთი შთაბეჭდილება შეიქმნა, თამაში რამდენი ხანიც არ უნდა გაგრძელებულიყო, „ავიამშენი" მაინც ვერ მოახერხებდა თქვენს წამოწევას...

— „ავიამშენი" ძალიან ძლიერი და ჩვენზე გაცილებით დაბალანსებული გუნდია. ორი ძალიან მაღალი ცენტრი ჰყავს, შუახაზელებიც და დაბლებიც საკმაოდ გამოცდილნი და ავტორიტეტიანნი არიან. მე არ ვთვლი, რომ სტუ ზოგადად ძლიერია „ავიამშენზე", მაგრამ თასის ფინალში ასე იყო.

— თუ ყველა ხაზი თანაბრად ძლიერი ჰყავს, როგორ აჯობეთ „ავიამშენს"?

— სისწრაფით, სიზუსტით და ინდივიდუალობით. სტუ-ს კოზირიც ესაა. მე არ ვარ უთავბოლო კომბინაციების მომხრე. ვფიქრობ, მეტოქეს ინდივიდუალიზმში უნდა აჯობო, ბურთიანმა მოთამაშემ უბურთო ყველა წეს-კანონით უნდა დაჯაბნოს და თუ ეს ვერ მოვახერხეთ, მერეღა მივმართავ კომბინაციებს. დაახლოებით 7-8 ვარიანტი მაქვს შემონახული საიმისოდ, თუ გაგვიჭირდა.

— ესე იგი, თქვენი მთავარი იარაღი სისწრაფეა. გაგახსენებთ ეროვნული ჩემპიონატის ბოლო ტურს, რომელშიც „დინამომ" სწორედ სისწრაფით დაგჯობნათ და საბოლოოდ დაგამარცხათ კიდეც...

— „დინამომ" კარგი სამსახური გაგვიწია ამ დამარცხებით. ჩემი მოთამაშეები ამ წაგების შემდეგ მიწაზე დაეშვნენ და თასზეც კონცენტრირებულებმა ითამაშეს. „დინამოც" სწრაფი გუნდია და იმ დღეს გვაჯობა. ეს კი ჩვენი მოთამაშეების თავდაჯერებულობის ბრალი იყო პირველ რიგში. მადლობა „დინამოს", რომ გამოგვაფხიზლა.

— სტუ 5-6 წელია, სისტემატიურად ხვდება სამეულში, მაგრამ ჩემპიონობას ერთხელაც ვერ მიაღწიეთ. ახლა ალბათ...

— რატომაც არა, ახლა ჩემპიონობის კარგი შანსი გვაქვს, მაგრამ ჩვენზე არანაკლები ფავორიტია „ავიამშენი" და იქვეა „დინამოც". ჩვენი მიზანი ახლა რეგულარული ჩემპიონატის მოგებაა და ეს საბოლოო გამარჯვების დიდ სტიმულს მოგვცემს.

— თქვენი მეტოქე ნახევარფინალში თსუ ან „თუჯი" იქნება და ალბათ არც ერთის დამარცხება არ გაგიჭირდებათ. ფინალში რომელს ისურვებდით — „დინამოს" თუ „ავიამშენს"?

— მნიშვნელობა არა აქვს, ორივე გუნდთან საბრძოლველად ერთნაირი მონდომებით უნდა მოვემზადოთ, თუ გვინდა, რომ წარმატებას მივაღწიოთ. ისე კი აღვნიშნავ, რომ „ავიამშენი" პლეი ოფის გუნდია, რადგან ჩვენი ჩემპიონატის თითქმის ყველა გამოცდილი კალათბურთელი იქ თამაშობს.

— ბოლოს იმ ფანკლუბზეც გკითხავთ, რომელიც მხურვალედ გქომაგობდათ თასის მატჩებზე...

— ფანკლუბის ორგანიზატორი ტექნიკური უნივერსიტეტის სტუდენტური კავშირია, კერძოდ, მისი ხელმძღვანელი ლევან ჯაფარიძე. ისინი არა მარტო თასზე, არამედ ეროვნულ ჩემპიონატის ყველა დარჩენილ მატჩში გვიქომაგებენ. დიდ დახმარებას ვგრძნობთ მათგან. ფანკლუბი „სტუ-ჯეოსელის" მეექვსე მოთამაშეა.

— თუ მეექვსე მოთამაშეა, რატომაა ყვითლად შემოსილი, თქვენი გუნდის მაისურები ხომ ლურჯი ან თეთრია? ყველა ფანკლუბელს ყვითელი ლენტი აქვს თავზე წაკრული...

— ეგ მე არ ვიცი. ალბათ უკრაინის რევოლუციურ მოძრაობას უჩვენებენ სოლიდარობას... ეს ხუმრობით, რა თქმა უნდა. ასე გადაწყვიტეს სტუდკავშირში და ალბათ იმიტომაც არიან ყვითლად შემოსილნი. მთავარია, მხურვალედ გვქომაგობენ და ფერებს რა მნიშვნელობა აქვს.

ირაკლი პერტაია

„სტუ-ჯეოსელის" ყვითელლენტიანი ფანკლუბი

ვუჩაშ ფოლფსტაქსფილის ფოტო

ევროლიგა

Euroleague

მეოთხედფინალი. პირველი მატჩი

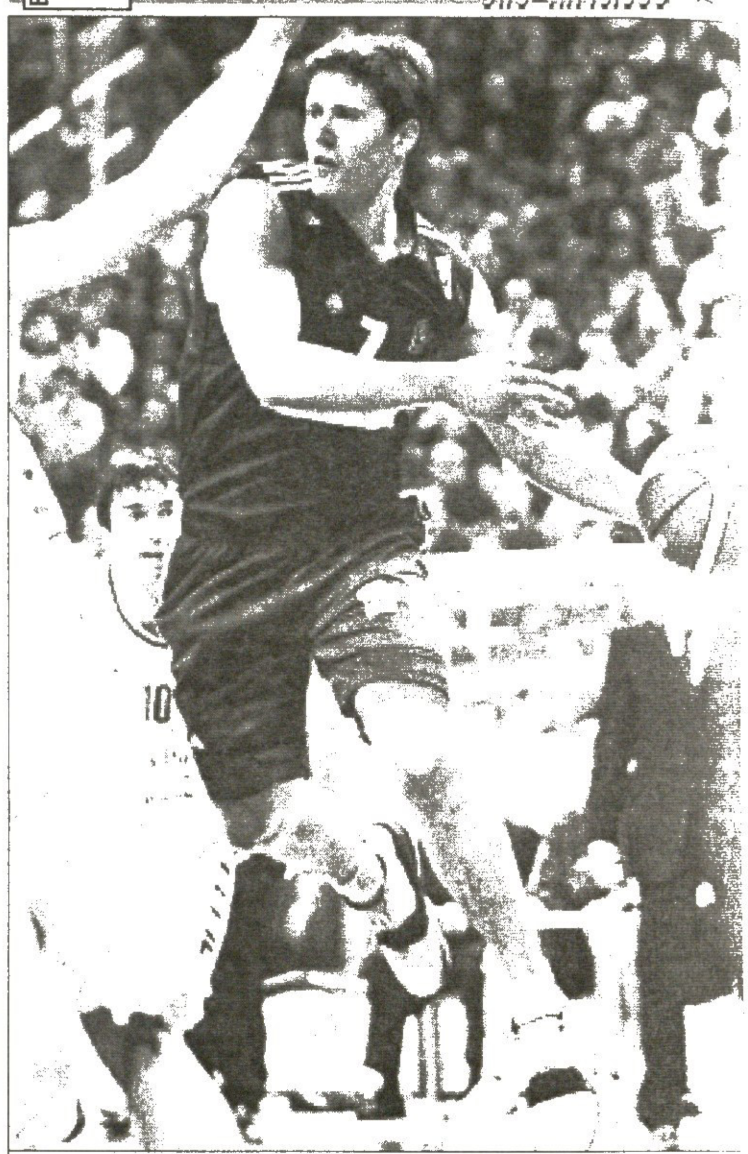

იაკა ლაკოვიჩმა სტამბოლელებს 26 ქულა ჩაუგდო

პანათინაიკოსი მოსკოვის კარიბჭესთან

ეფესს სოლომონის სიბრძნემ ვერ უშველა

პანათინაიკოსი 102:96 ეფესი

21:21 25:25 18:17 24:25

პანათინაიკოსი: ლაკოვიჩი (26), შჩეპანოვიჩი (19), ცარცარისი (6), დიამანტიდისი (5), ბატისტე (17); ალვერტისი (3), კალაიძისი (1), ხაძივრეტასი (4), ქუთლუაი (14), ბაქსტერი (7)

ეფესი: სოლომონი (25), დომერჩანტი (29), პეკერი (1), აბი (4), პრკაჩინი (8); არსლანი (10), ნიკოლიჩი (12), კეემანი (5), კუქო (2)

6 აპრილის საღამოს საქმეში მეოთხე მეოთხედფინალური წყვილიც ჩაერთო. ათენში, გადაჭედილი ტრიბუნების თვალწინ, „პანათინაიკოსი" თურქულ "ეფესს" შეება და მატჩისთვის განკუთვნილი 40 წუთის შემდეგ გამარჯვებული ვერ გამოვლინდა.

მიხვდებოდით, რომ თამაში ფრედ დასრულდა და უძლიერესის გამოსარკვევად დამატებითი დროის გამართვა გახდა საჭირო. ოვერტაიმი თავისთავად მანიშნებელია დაძაბულობისა, მაგრამ ამ თამაშს უფრო მოუხდება, თუ ზემძაფრს ვუწოდებთ.

ეს მეოთხედფინალური შერკინება მოწინავე ადგილს დაიკავებდა ყველაზე დაძაბულ და თანაბარ მატჩებს შორის, თუ საერთოდ არსებობს ასეთი სტატისტიკა. პირველიდან მე-40 წუთამდე ანგარიში თითქმის სულ თანაბარი იყო. 4 ქულაზე მეტი სხვაობა ანგარიშში მხოლოდ ერთ ეპიზოდში აღინიშნა, როცა თამაშის დასრულებამდე 3 წუთით ადრე „პანათინაიკოსი" 78:

დაწინაურდა.

თანაბარი თამაშის შემდეგ ამ... ლა უპირატესობას რომ მოიპოვ... და საფინალო სირენამდეც წუ... ბია დარჩენილი, გინდა, არ გინ... უნდა ჩათვალო, რომ მოიგე... ჩათვალა ბერძნულმა გრანდმაც... მოდუნდა, რითაც ისარგებლა... სმა", კერძოდ, მისმა შავკანიან... ლიდერმა ჰენრი დომერჩანტმა... თამაში ოვერტაიმში გადაიყვანა. ს... ამისოდ „ეფესს" ბოლო წამებ... დიდი ჭაპანწყვეტა დასჭირდა. ს... ქულას აგებდა, საჯარიმო ხაზ... უილ სოლომონი იდგა, სირენამდე კი სამი წამი რჩებოდა. სოლომო... ნმა სიბრძნე გამოიჩინა, პირველ... სროლა. ჩააგდო, მეორე განზრახ... ააცილა და ფარიდან ახლეტილ... ბურთს დომერჩანტმა წაამატა... 88:88 და სირენაც გაისმა.

დამატებით დროშიც არ ტყდ... ბოდა „ეფესი", მაგრამ მატჩის გმ... რმა იაკა ლაკოვიჩმა იმდენი ქ... სანამ ორი სამქულიანით ცელი... გამოუსვა სტამბოლელებს.

საპასუხო მატჩი დღეს გაიმარ... თება სტამბოლში და თუ „პანათი... ნაიკოსი" კვლავ იმარჯვებს, რაც... საკმაოა, ოთხთა ფინალის მონ... კოვურ საგზურს დაეპატრონება... არადა, გადამწყვეტი შეხვედრა კვლა... ათენში, 15 აპრილს შედგება.

ირაკლი პერტაია

NBA რეგულარული ჩემპიონატი

რა ტრავმა დაგეჯახათ?!

— 6 აპრილი —

ბოსტონი 103:97 მილუოკი

ბოსტონი: პეიტონი (4), ვესტი (10), პირსი (26), პერკინსი (4), ლაფრენცი (13); დევისი (27), ბლუნტი (10), ჯეფერსონი (4), ბანქსი (3), ალენი (2)
მილუოკი: უილიამსი (9), სტრიკლენდი (5), მეისონი (23), სმიტი (16), გაძურიჩი (17 ქულა, 14 მოხსნა); გოდვაირი (8), კუკოჩი (8), ფიზერი (8), შაჩულია (20 წუთი, 3 ქულა, 8 მოხსნა, 1 პასი, 1 დაფარება)

ინდიანა 98:77 კლივლენდი

ინდიანა: ჯეკსონი (23), მილერი (17)
კლივლენდი: ჯეიმსი (20)

ორლანდო 101:102 ჩიკაგო

ძირითადი დრო 95:95

ორლანდო: ფრენსისი (28 ქულა, 11 პასი, 6 მოხსნა, 5 ჩაჭრა), ნელსონი (18), ჰოვარდი (14 ქულა, 15 მოხსნა, 7 დაფარება)
ჩიკაგო: ჰაინრიხი (25), ჩანდლერი (15 ქულა, 22 მოხსნა)

ფილადელფია 106:103 შარლოტი

ფილადელფია: აივერსონი (48 ქულა, 8 პასი, 7 მოხსნა)
შარლოტი: ბრეჟეკი (23 ქულა, 10 მოხსნა), ალექსანდერი (17), ბოგანსი (16)

ტორონტო 74:104 მემფისი

ტორონტო: როუზი (19), ბოში (15 ქულა, 10 მოხსნა)
მემფისი: გასოლი (26), ველსი (21), ბეტიე (16)

დეტროიტი 105:93 ვაშინგტონი

დეტროიტი: ბ. ვოლერი (21 ქულა, 18 მოხსნა), ბილაფსი (19), მაკდაიესი (19)
ვაშინგტონი: ჰიუზი (28), არენასი (19)

ნიუ ორლეანი 83:94 დენვერი

ნიუ ორლეანი: დიკაუ (20), ნეილონი (16)
დენვერი: ენტონი (18), მილერი (16)

სან ანტონიო 91:82 კლიპერსი

სან ანტონიო: ჯინობილი (16)
კლიპერსი: მეჯიტი (23)

მინესოტა 111:86 იუტა

მინესოტა: შჩერბიაკი (20), გარნეტი (18 ქულა, 16 მოხსნა, 6 პასი)
იუტა: ჰარპრინგი (14), გირიჩეკი (14)

პორტლენდი 102:104 გოლდენ სტეიტი

პორტლენდი: პატერსონი (27), აბდურ-რაჰიმი (21), პრეიბილა (19 ქულა, 14 მოხსნა, 5 დაფარება), სტუდემაიერი (13 ქულა, 12 მოხსნა, 10 პასი, 5 ჩაჭრა)
გოლდენ სტეიტი: დევისი (22 ქულა, 11 პასი, 5 მოხსნა, 4 ჩაჭრა), მერფი (22 ქულა, 10 მოხსნა), დანლივი (19)
ცხრილშეილი სათადარიგო იყო

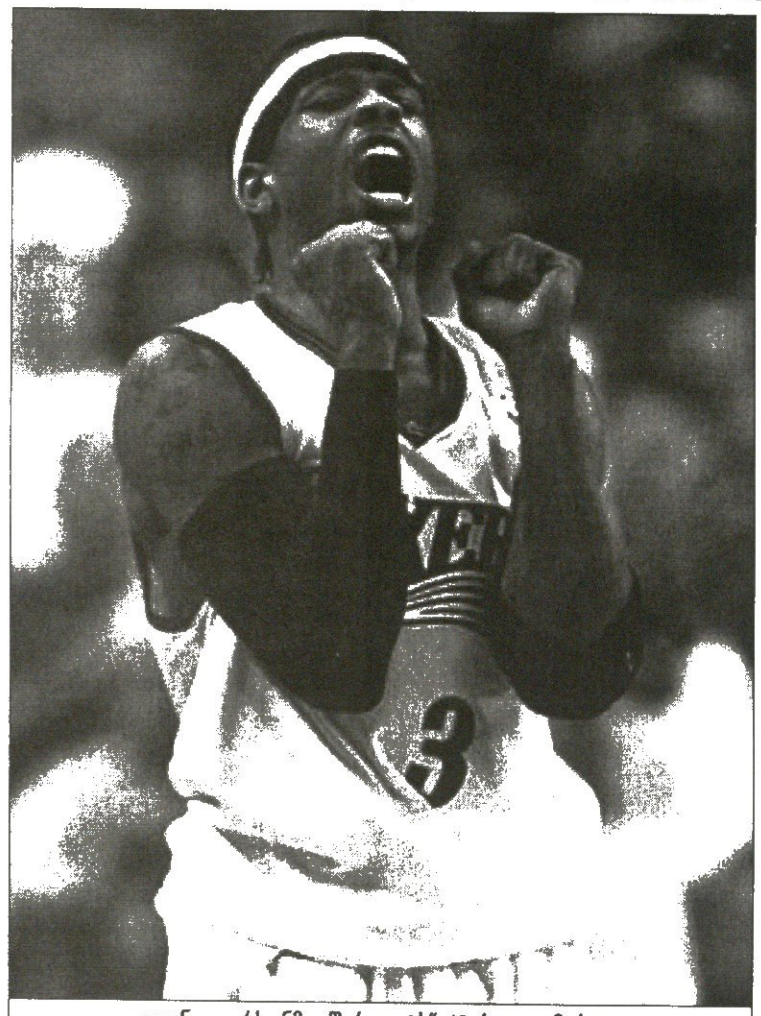

ალენ აივერსონმა „შარლოტს“ 48 ქულა უმარჯვა

„დეტროიტ პისტონზი“ ამ რეგულარულ სეზონში ალბათ უკვე ველარ შესწვდება წინანდელ შედეგს, მაგრამ ჩემპიონები მაინც ხალისიანი განწყობით ხვდებიან პლეი ოფებს. კონფერენციაში მეორე ადგილი დაიბეგრა და დევშაკის „მიამის“ აღმოსავლეთის ფინალამდე არ ხვდებიან, სხვებისა კი არ ეშინიათ.

ამ სხვათაგან ერთ-ერთ გამორჩეულ „ვაშინგტონ ვიზარდსს“ „დეტროიტ“ ამ ოთხშაბათს შინ დაუხვდა და იოლადაც ავლობა. ჩემპიონებს ამდენი კარგი მეექვსე ჰყავთ — რიჩი ჰ ამილტონი, ჩონსი ბილაფსი, ანტონიო მაკდაიესი, რაშიდ ვოლესი — რომელი ერთი ჩამოვთვალოთ, თუმც დედაქალაქელებთან ბომბარდირობა ლიდერთაგან ყველაზე მწირქულიანმა ბენ ვოლესმა ითავა და ამჯერად თავისიანებში ყველაზე უხვადაც მოიხვეჭა ქულები. არადა, მატჩამდე თურმე თანგუნდელები აძლევდნენ, შენ ბურთი ტყორცნე და პასები ჩვენზე იყოსო.

რაკი ამდენი კაცი გეუბნება, უნდა დაუჯერო და მეც ვესროლეო, თქვა ნბა-ს უყოჩალეს მცველად ორგზის აღიარებულმა ამ მუშაკაცმა. არც თავისი საქმე გადადო განზე. 21 ქულის გვერდით 18 მოხსნაც მოუგროვდა და თავკაც ლარი ბრაუნს ქებაც მოსწყვიტა.

მეორე წელია, აქ ვარ და დღემდე მოოცებს ბენის ბურთაობაო. ამბობდა ბრაუნი ნამატჩევს.

„დეტროიტმა“ კი ამ რეგულარულ სეზონში 47-ე გამარჯვება ჩაიწერა და ბრაუნს ორი სეზონის ვაკში 101 მოუგროვდა, რაც ერითით აღემატება ბრაუნის წინამორბედ რიკ კარლაილის ორწლიულ შედეგს.

კარლაილი, მართლაც ყოჩაღი მწვრთნელი, 2003 წლის ზაფხულზე სწორედ იმიტომ გაუშვეს გუნდიდან, რომ „ფილადელფიიდან“ გამოქცეული ბრაუნისთვის ადგილი მოეთავისუფლებინათ. ამის გამო „დეტროიტის“ შეფ ჯო დუმარსს ბევრიც საყვედურობდა, მაგრამ გამოჩნდა, რომ ამით საქმე სულ არ წახდენილა. ბრაუნის ხელში ავტოქალაქები ჩემპიონებიც გახდნენ და წლიულს ჩატარებული არაერთი უფერული მატჩის შემდეგ რეგულარულ ჩემპიონატის ბოლოს აშკარად მოყოჩაღდნენ.

ჩემპიონებისგან ძლიერმა „ვაშინგტონმა“ კი დაკარგა აღმოსავლეთში მეოთხე საფეხურზე მდგომი „ჩიკაგოსთან“ გატოლების შანსი და თუ რეგულარული ჩემპიონატი ასე ჩამთავრა, ამ „გუნდთან პლეი ოფში მოედნის უპირატესობა აღარ ეჭნება. „ვიზარდსის“ თავკაცი, ბრაუნის ოპონენტი ედი ჯორდანი ნამატჩევს მოიბოდიშებდა, ასე უბრძოლველად კი წავაგეთ, მაგრამ ნურც ის დაგავიწყდება, ვისთან გვქონდა საქმე. ამაზე ჯორდანს არ ეთანხმება მისი ერთ-ერთი გამორჩეული შეგირდი ლარი ჰიუზი.

— არა მგონია, ვინმე ჩვენზე უკეთესი იყოსო და კადნიერებაში რომ არ ჩამოერთვათ, იქვე დასძინა — კი, ბატონო, „დეტროიტი“ დიადი გუნდია, მაგრამ ჩვენი საქმეც ხომ ეს არის, მოედანზე გაიდეთ, თამაშები მოვიგოთ და იმაზე არ ვიფიქროთ უკეთესს ვხვდებით თუ უარესსო.

ისე კი, სათქმელია, რომ „ვაშინგტონს“ აქამდე მიჯრით 9-ჯერ წაეგო „დეტროიტთან“ და თანაც ყოველ მატჩში სამუალოდ 20 და მეტი ქულის მკეთებელი ანთაუნ ჯენისონი აკლდა.

ასე რომ, ჰიუზს შეუძლია მარცხს იოლად შეურიგდეს, განსაკუთრებული არაფერი მომხდარა.

„ვაშინგტონის“ ზედა მეზობელმა „ჩიკაგო ბულზმა“ კი გაჭირვებით მიიგო ორლანდოში და აღმოსავლეთის ზეთხეულში ადგილი შეინარჩუნა. „ხარებს“ ბულასავით ხალხი აკლდათ — ყოჩაღი სუდანელი ახალბედა ლეოლ დენგი სეზონის ბოლომდე დიმტვრა. მცირე ტრავმის გამო სკამზე ივდა ხარზეც უფრო ზორბა ედი კარი, ხოლო კიდევ ერთი მეფარე ოტელა ჰარინგტონი შმობიარე ცოლს ედგა თავზე და გუნდს ორლანდოში ვერ წაჰყვა.

დანაკლისი „ორლანდოსაც“ სოლიდური აქვს — ბიდშავი ვრანტ ჰილი დაუშავდა. ჰილს ისედაც ამდენი სეზონი წაუტრიალა ქუსლის ქრონიკულმა ტრავმამ, შემდეგ თითქოს მოკეთდა და როცა ფიქრობდა, ამ სეზონის მაინც ვითამაშებ სრულიადო, მაშინ იტკინა კანჭი. ამბობენ, სეზონის ბოლომდე აღარც მოურჩებაო. „ორლანდოს“ კი, როგორც ჩანს, წლეულსაც მოუწევს პლეი ოფის გაკდენა.

დღითი დღე მაღლა და მაღლა მიიწევს ტრავმებით და აგრეთვე დისკვალიფიკაციებით სისხლნაკლული „ინდიანა“. სტივ ჯეკსონის და რეგი მილერის მეთაურობით ინდიანელებმა შინ სულ ბდღვირი ადინეს „კლივლენდ კავალიერზს“, ვისაც აგრეთვე აკლდა ერთ-ერთი ლიდერი ეიდრიენის ლეგენდარული და 21-ქულიან წაგების ძიზეზდაც ეს ძალიან „ინდიანა“ კი ერთი ნახევრის ასმოლულზე მიეახლოდა „ვაშინგტონს“ და თუ მეხუთე ადგილზე „ვიზარდსის“ ჩანაცვლება შეძლო, ალბათ ოფის პირველ წრეში ადგილების ცვლა ხელს ეტყვის.

რაც შეეხება „პისტონს“, მას შინ გაჭირვებით დაამარცხა [illegible] მაგრამ მაინც გაუფრთხილებელი „ატლანტა“. ტრავმები ეტყობა „ინდიანას“ ადგილია და ეტყობა „პისტონსაც“ — პირველს მაინც რედი აკლია, მეორეს კი — ანტონ ანტონ ულოლეი.

ეს რა დღე გამოვიდა! ტრავმების შეუწყვეტლია დიდი და პატარა „ოჯალადელფია სიქსერზი“ ერის ეტაპის გარეშე დაუხვდა „ბარლოუ პისტონსს“ და ალენ აივერსონის ახლოს, რომ ეს გაეგიგებინა თავი, მარცხს ვერ გადაურჩებოდა. ნბა-ს ხაზეხის ოფიციალურმა და ამ ტაეტულისთვის ტელეფონებ გამზადებულმა ჭინკა ალენმა „შარლოტს“ 48 ქულა უმარჯვა და ალენ ოფისიფის მეტრიდან „ბიე ჯერსიანთან“ დისტანციაზე შეინარჩუნა.

საკლუბო რეკორდი დაამყარა „პეტიფის გრიზლიზმა“. მეტსახელი „ანადური ვანკუვერიდან გადმოგვიბარეთ“ „გრიზლებმა“ ნბა-ს ერთადგენილი „ანადური გუნდი „ტორონტო რეპტილიზზე“ მისსავე მოედანზე 30 ქულით გაანადგურეს და კლუბის რეკორდი გაძლიერეს.

„მემფისი“ ამ გამარჯვების წყალობით კვლავ ინარჩუნებს შანსს, რეგულარული ჩემპიონატი „ბინგტონზე“ უკეთესი ძინაგარეთ დასრულოს და ზედიზედ მეოთხე ადგილის პლეი ოფს.

კოტე ყორშია

აღმოსავლეთი

მაიამი	56	19	74,7
დეტროიტი	47	27	63,5
ბოსტონი	41	34	54,7
ჩიკაგო	42	32	56,8
ვაშინგტონი	41	33	55,4
ინდიანა	40	34	54,1
კლივლენდი	38	36	51,4
ფილადელფია	37	37	50,0
ნიუ ჯერსი	36	39	48,0
ორლანდო	35	40	46,7
ტორონტო	30	44	40,5
ნიუ იორკი	29	44	39,7
მილუოკი	28	46	37,8
შარლოტი	15	59	20,3
ატლანტა	11	63	14,9

დასავლეთი

ფინიქსი	57	17	77,0
სან ანტონიო	55	19	74,3
სიეტლი	50	24	67,6
დალასი	50	24	67,6
საკრამენტო	46	30	60,5
ჰიუსტონი	44	31	58,7
დენვერი	43	31	58,1
მემფისი	42	32	56,8
მინესოტა	40	35	53,3
კლიპერსი	34	42	44,7
ლეიკერსი	33	41	44,6
გოლდენ სტეიტი	30	45	40,0
პორტლენდი	24	50	32,4
იუტა	23	51	31,1
ნიუ ორლეანი	18	56	24,3

პირველი სამი ადგილი დივიზიონის ლიდერებს უჭირავთ

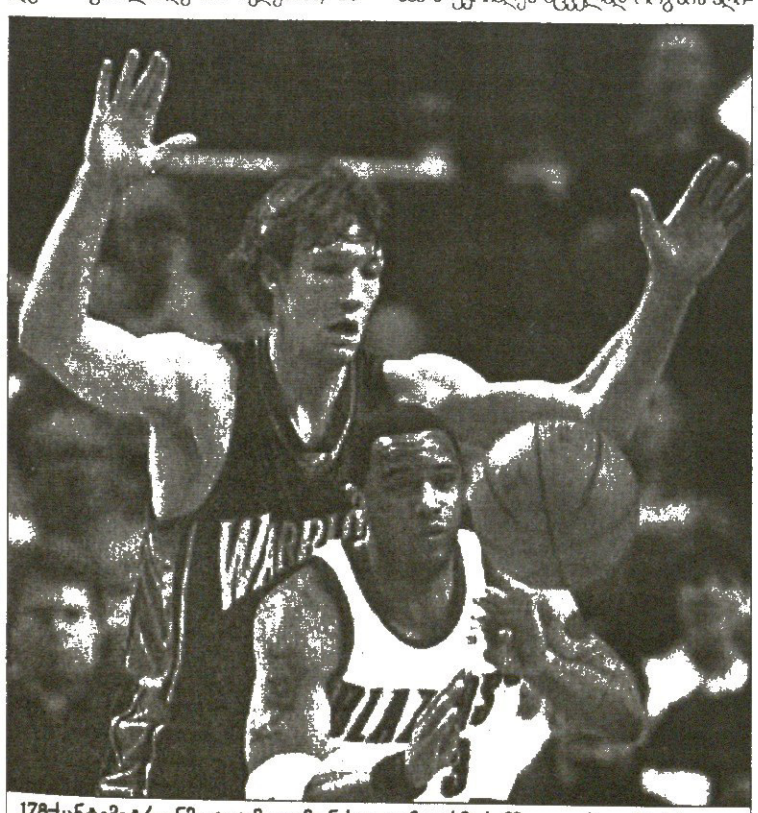

178-სანტიმეტრიანმა ჯუჯამ დეიმონ სტუდემაიერმა სამშაგი დუბლი შეასრულა, მაგრამ ამაოდ დაშვრა. მისმა „პორტლენდმა“ „გოლდენ სტეიტთან“ დათმო

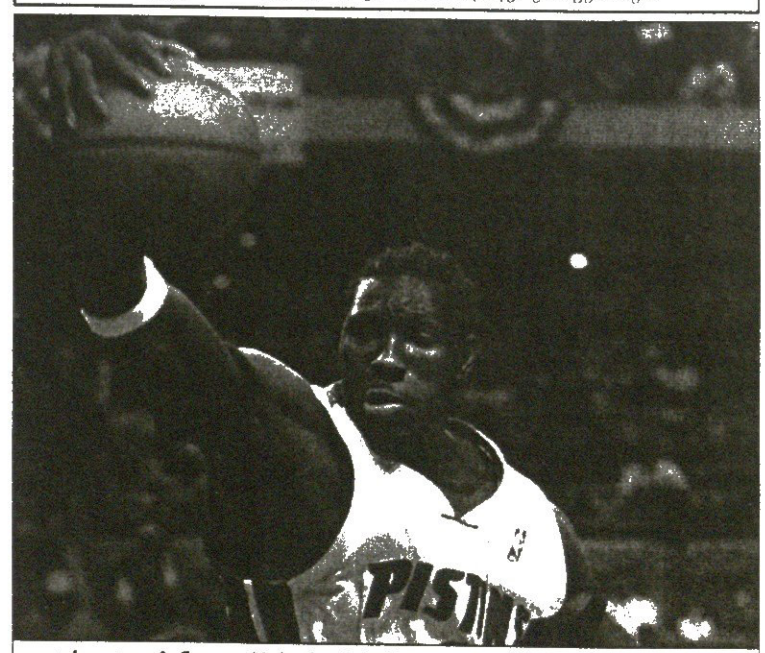

დეტროიტელ ბენ ვოლესს ბურთის მოხსნასთან ერთად ჩაგდებაც შესძლებია

საამიროების თავზე

აბუ დაბის ცაში ჯიმარდობენ აკრობატიული ფრენის დიდოსტატები, რომელთაც მსოფლიოს ნუმბითნები, ამერიკელი კირბი ნუმბლიისი და უნგრელი პეტერ ბუსენი თავკაცობენ. შოუ დიდებული გამოვიდა, აბუ დაბის განთქმულმა სასტუმროებმა კი კიდევ ერთხელ შეახსენეს თავი მსოფლიოს.

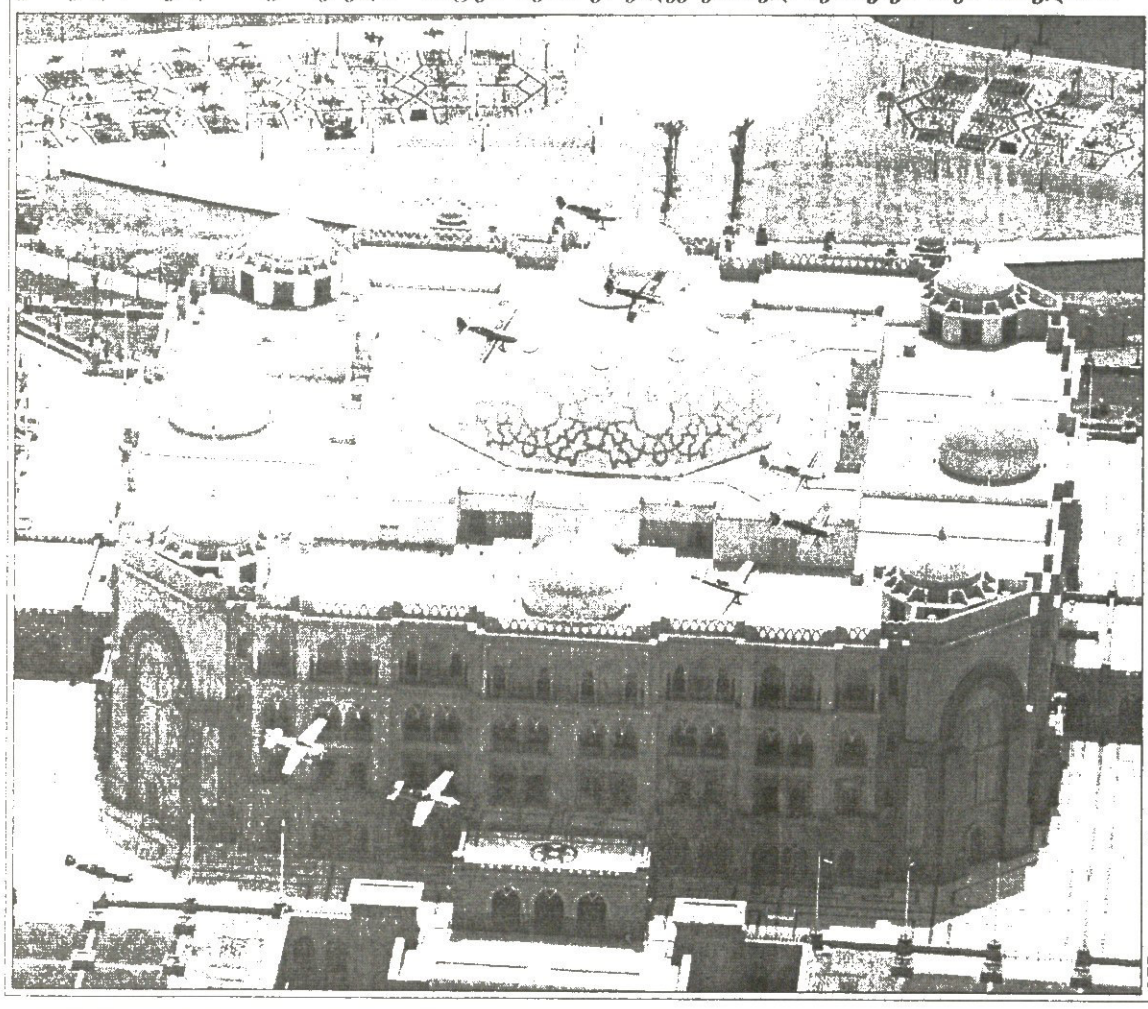

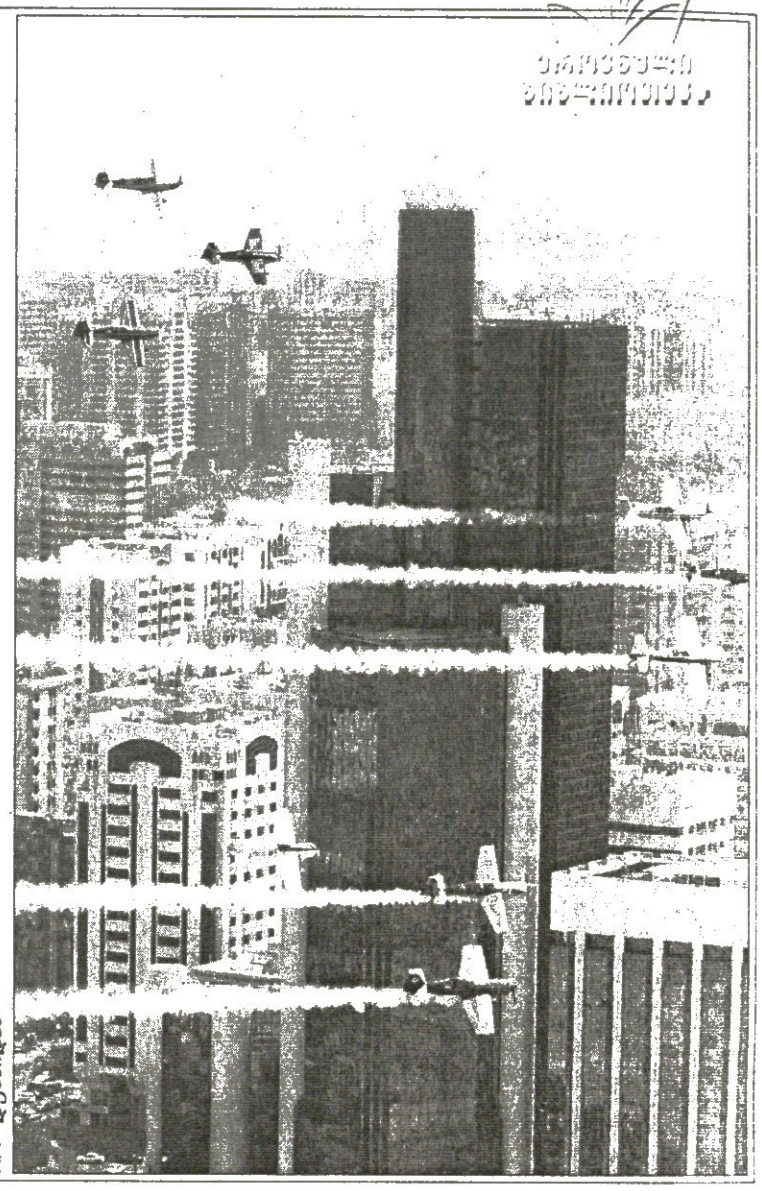

AFP დუბაიდან

რედ სოქსი

„მინდვრის ცეკვა-ცხელება“ სწორედ ის ფილმია, „ბოსტონ რედ სოქსის“ გულშემატკივრებს ძალიან რომ ეყვარებათ. აქ მოქმედება 2004 წელს, „სოქსის“ საჩემპიონო სეზონისას ხდება. გუნდის ქომაგ ბიჭს გოგო შეუყვარდება, გოგოს კი დრიუ ბერიმორი ასახიერებს. ჰოდა, ბეისბოლის ფანობას მოელი გადაძღები ჯგუფი წარუდგა „ფინკეი პარკზე“.

მგზავრთველი

აი, როგორი საჭურველმტვირთველი უპოვნია ფილ მიკელსონს: თავისი ხუთი წლის ქალიშვილი ამანდა. ოგასტაში, ჯორჯიის შტატში, იქაური განთქმული მასტერსი მიმდინარეობს, რომელიც, სხვათა შორის, სწორედ მიკელსონმა მოიგო.

სარბიელი

სპორტული გაზეთი

გამოიცემა 1990 წლის 28 დეკემბრიდან

გამოდის ორშაბათს, სამშაბათს, ოთხშაბათს, ხუთშაბათს, პარასკევს და შაბათს

გამომცემელი ზურაბ ფიცხელია
დირექტორი გიორგი იქროგჯელიძე
მთავარი რედაქტორი ილია გაბუნაშვილი
რედაქტორი თამაზ მიქარიანული
პასუხისმგებელი რედაქტორი ავთანდილ გურასაშვილი
ტექნიკური რედაქტორი მამუკა გუბელაძე
ქართული ფეხბურთის რედაქცია: დავით თავართქილაძე, ვახტანგ ინასარიძე, ილია ნანობაშვილი, კახა შალამბერიძე
უცხოური ფეხბურთის რედაქცია: გიო ახვლედიანი, გიორგი დარუანია, გიორგი ვაშაკიძე, სოსო კოტრიკაშვილი, ლაფი ხიმერეული, კიკა ხუციშვილი

ინფორმაციის რედაქციის რედაქტორი: ირაკლი ფირაშვილი
ინფორმაციის რედაქცია: ვახ ახალაძე, ლევან ელესურიძე, ოთარ მაღლაკელიძე, ირაკლი ბერძენიშვილი
ფოტორეპორტიორები: გურამ ლოლენგაშვილი, ბადრი ელიოლაძე
სტილისტები: ნათელა გიორგობიანი, ლალი გოზალიშვილი
კომპიუტერული ცენტრი: ლია ბესელია, ხათუნა ბუხუნაშვილი, ელენე გელუტაშვილი, რუსუდან ერისთავი, ფატი დვალიშვილი, მაგდა დოგრაშვილი, ზეიდ მოსიაშვილი, თენგიზ ფოლუბაძე, თამარ ქინქლაძე, ზურაბ წერეთელი

რედაქციის მისამართი:
თბილისი, ალექსანდრე ყაზბეგის გამზირი 42. II პრიკუსი, IV სართული.
საფოსტო მისამართი:
თბილისი — 79, საფოსტო ყუთი 208. ტელეფონი: 39 48 29
ელექტრონული ფოსტა
sarbieli@gol.ge
ელექტრონული ვერსია
http://www.sarbieli.com.ge