სპორტიელი

სპორტული გაზეთი. პარასკევი 17 სექტემბერი 2005 №213 (2536) ფასი 50 თეთრი

კოკოითი უეფას თასზე გავიდა

„მიდტიულანდი“ მოკრძალებული დანიური გუნდია, რომელსაც უეფას თასის მფლობელმა მოსკოვის ცსკა-მ ამ თასის ახალი გათამაშების პირველ შეხვედრაში შინ 3:1 მოუგო. მონაცემების აწონ-დაწონვა გვაფიქრებინებს, რომ რუსი სამხედროების გუნდი საბოლოოდ სძლევს მოწინააღმდეგეს, მაგრამ ერთი კი სათქმელია: მოსკოველებმა პირველ ტაიმში ანგარიში რომ გახსნეს, პასუხი მყისვე მიიღეს და შემდეგ, უპირატესობის ხელმეორედ მოსაპოვებლად, 76-ე წუთამდე იომეს. მუნდირის ღირსება ორჯერ კარვალიუმ დაიცვა.

ხოლო ცსკა-ს მწვრთნელს, ვალერი გიორგიევიჩ გაზაევს დიდი პატივი ხვდა წილად, მისი სახელი ცხინვალის ერთ-ერთ ქუჩას ეწოდა. ეს ამბავი სამხრეთ ოსეთის შეფებმა თავიანთი დამოუკიდებლობის 15 წლისთავს მიუძღვნეს და ვინ იცის, ამით პასუხი გასცეს თბილისში ჯორჯ ბუშ-უმცროსის ქუჩის დაბადებას. ამბობენ, რომ გაზაევის ქუჩის გახსნაზე, 19 სექტემბერს, ცხინვალის სტადიონზე ერთმანეთის პირისპირ სამხრეთ და ჩრდილოეთ ოსეთების ნაკრებები წარდგებიან.

იმავე ჯადოსნურ 76-ე წუთზე გატანილი გოლით გაიმარჯვა მოსკოვის კიდევ ერთმა გუნდმა, მალხაზ ასათიანის „ლოკომოტივმა“, რომელიც ნორვეგიაში მანამდე „ბრანთან“ ვერ იგებდა, ანგარიში 1:1 იყო. სამწუხაროდ, ასათიანს არ გაუტანია.

ხოლო სამარის „კრილია სოვეტოვმა“ ის თავისი საბჭოეთის ფრთები გაშალა და ჰოლანდიურ „ალკმაარს“ 5:3 აჯობა. ჩვენთვის მთავარია, რომ ჰოლანდიელთა მესამე გოლი შოთა არველაძემ შეაგდო.

სეტუბალი — სამპდორია 1:1. გენუელი ანდრეა გასბარონი მასპინძლებმა ბურთს არ მიაკარეს

AFP სტუბალიდან

თამაში არ გაგვიყიდია

ინტერვიუ დავით კვირკველიასთან

9

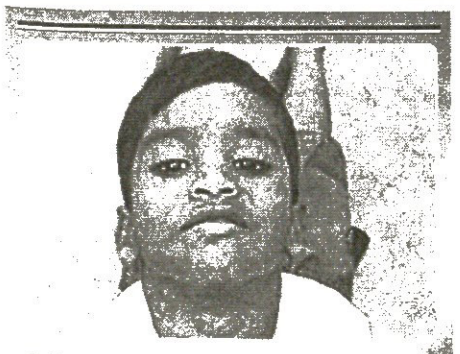

ბუთხია-ბუნების სასწაული

13

ქართველებს ერთი, ესტონური ნაბიჯი დარჩათ

ირაკლი ჩირიკაშვილის გოლმა და სლოვენიასთან 1:1-მა კობა ფორჩიკაშვილის გუნდი ევროპის კარს მიაყენა

ალბერ ბოლკვადაძის ფოტო

უეფას თასი 2005-2006

პირველი ეტაპი. პირველი მატჩები

ოსერი (საფრანგეთი)	2:1	ლევსკი (ბულგარეთი)
ჰამბურგი (გერმანია)	1:1	კოპენჰაგენი (დანია)
სლავია (ჩეხეთი)	2:0	კორკი (ირლანდია)
ჰაპოელ (საბერძნეთი)	1:1	მეტალურგი (უკრაინა)
დინამო (რუმინეთი)	5:1	ევერტონი (ინგლისი)
გრასჰოპერი (შვეიცარია)	1:1	მიუჰა (ფინეთი)
ცრვენა ზვეზდა (სერბეთი)	0:0	ბრაგა (პორტუგალია)
ბეერსხოტი (ბელგია)	0:0	მარსელი (საფრანგეთი)
ლევერკუზენი (გერმანია)	0:1	ცსკა (ბულგარეთი)
ცსკა (რუსეთი)	3:1	მიდტიულანდი (დანია)
სეტუბალი (პორტუგალია)	1:1	სამპდორია (იტალია)
სევილია (ესპანეთი)	0:0	მაინცი (გერმანია)
ბაზელი (შვეიცარია)	5:0	შიროკი ბრიეგი (ბოსნია)
ფეიენოორდი (ჰოლანდია)	1:1	რაპიდი (ავსტრია)
ჰიბერნიანი (შოტლანდია)	0:0	დნიპრო (უკრაინა)
რენი (საფრანგეთი)	3:1	ოსასუნა (ესპანეთი)
გიმარაეში (პორტუგალია)	3:0	ვისლა (პოლონეთი)
პრილია (რუსეთი)	5:3	ალკმაარი (ჰოლანდია)
შტუტგარტი (გერმანია)	2:0	დომჟალე (სლოვენია)
ვოლერენგა (ნორვეგია)	0:3	სტიაუა (რუმინეთი)
გრაცერი (ავსტრია)	0:2	სტრასბური (ჰოლანდია)
ბრანი (ნორვეგია)	1:2	ლოკომოტივი (რუსეთი)
პალერმო (იტალია)	2:1	ანართოსისი (კვიპროსი)
ჰალმშტადი (შვედეთი)	1:2	სპორტინგი (პორტუგალია)
მიდლსბრო (ინგლისი)	2:0	ქსანთი (საბერძნეთი)
მაკაბი (ისრაელი)	0:2	პარტიზანი (სერბეთი)
რომა (იტალია)	5:1	არისი (საბერძნეთი)
ბეშიქთაში (თურქეთი)	0:1	მალმიო (შვედეთი)
ლიტექსი (ბულგარეთი)	2:2	გენკი (ბელგია)
ბანიკი (ჩეხეთი)	2:0	ჰერენვენი (ჰოლანდია)
აპოელი (კვიპროსი)	0:1	ჰერტა (გერმანია)
ტეპლიცე (ჩეხეთი)	1:1	ესპანიოლი (ესპანეთი)
მონაკო (საფრანგეთი)	2:0	ტილბურგი (ჰოლანდია)
ვიკინგი (ნორვეგია)	1:0	აუსტრია (ავსტრია)
ბრონდბიუ (დანია)	2:0	ციურიხი (შვეიცარია)
ლანსი (საფრანგეთი)	1:1	გროცლინი (პოლონეთი)
ტრომსიო (ნორვეგია)	1:0	გალათასარაი (თურქეთი)
ბოლტონი (ინგლისი)	2:1	ლოკომოტივი (ბულგარეთი)
შახტარი (უკრაინა)	4:1	დებრეცენი (უნგრეთი)
ზენიტი (რუსეთი)	0:0	აეკ (საბერძნეთი)

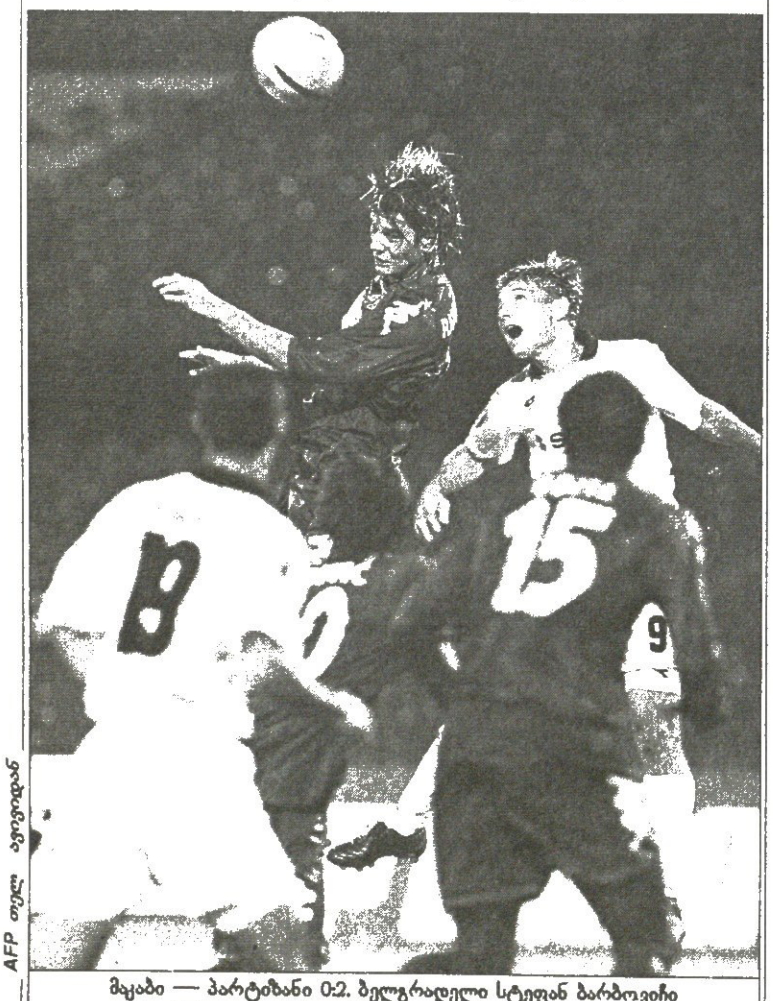

AFP-ის ფოტო

მაკაბი — პარტიზანი 0:2. ბელგრადელი სტეფან ბარბოვიჩი სტანისლავ დობროვინსა და კომპანიაზე მაღლა ახტა

ესტონური ნაბიჯის ჯერი

ქართველი 19-წლამდელები ევროპის ჩემპიონატზე

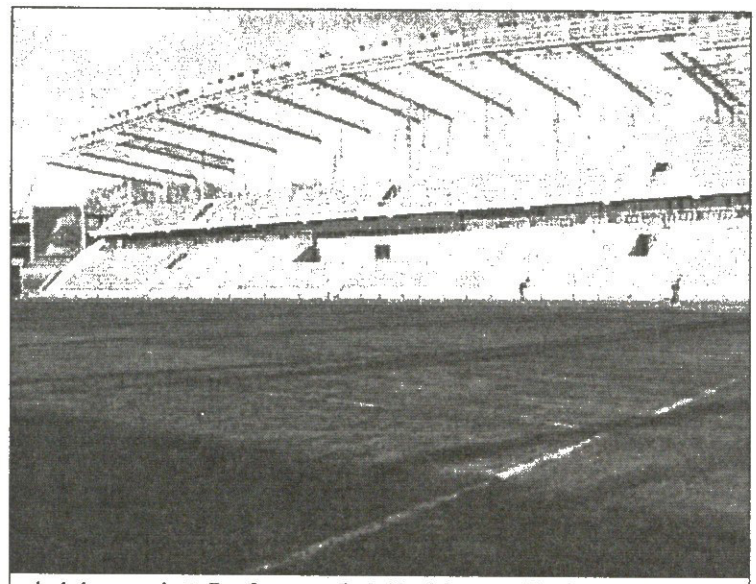

საქართველოს 19-წლამდელთა ნაკრებს ამ სტადიონზე ჭულაც ჰყოფნის

საქართველოს 19-წლამდელთა ნაკრებმა ესტონეთში მიმდინარე ევროჩემპიონატის შესარჩევი ციკლის პირველი ეტაპის მეორე ტურში ვეღარ მოიგო, მაგრამ საგანგაშო არაფერი აქვს — ჯგუფიდან გასვლამდე ნაბიჯიღა რჩება.

კობა ჟორჟიკაშვილის ბიჭებმა ტალინის „კადრიორგზე" სლოვენიელ თანატოლებთან 1:1 ითამაშეს. მატჩი წვიმაში მიმდინარეობდა, უკვე მე-18 წუთზე თბილისის „დინამო 2"-ის ნახევარმცველმა ირაკლი ჩირიკაშვილმა საჯარიმო დარტყმით დააწინაურა ქართველები, თუმც 46-ე წუთზე სლოვენიელმა გორაზდ ზაიჩმა გაათანაბრა. მთლიანობაში თამაშს თანაბარი კი ეთქმოდა, მაგრამ მცირე უპირატესობა ჩვენებისა იყო.

ჟორჟიკაშვილმა სლოვენიასთან ასეთი შემადგენლობა ათამაშა: *რეკიშვილი, ელბაქიძე, ხიდეშელი, გვაძაბია, მჭედლიშვილი (თომაშვილი), მახარაძე, ბჟალავა, განუგრავა, ჩირიკაშვილი, წინამძღვრიშვილი (ლაფერაშვილი), გოცირიძე (ხოხონიშვილი).*

ხვალ მესამე ტურია, ქართველები მასპინძელ ესტონეთს ხვდებიან ტალინის „ლე კოქის" სტადიონზე, რომელიც მათი ეროვნული ნაკრების საშინაო სარბიელია... ჩვენიანებს ფრეც ჰყოფნით მეორე ეტაპზე გასასვლელად, მაგრამ პროგრამა მაქსიმუმი პირველი ადგილის დაკავებაა — ეს კი იმ შემთხვევაში მოხდება, თუ ქართველები უფრო შედეგიანად ითამაშებენ, ვიდრე სლოვენიელები ლიტველებთან.

ილია ნანოგაშვილი

ესტონეთი 0:1 ლიტვა

სლოვენია	2	1	1	0	5:3	4
საქართველო	2	1	1	0	4:2	4
ლიტვა	2	1	0	1	2:3	3
ესტონეთი	2	0	0	2	2:5	0

ბორჯომის ბორჯომელობა ოქტომბრიდან დაიწყება

რა აკლია ფრუიძის გუნდს?

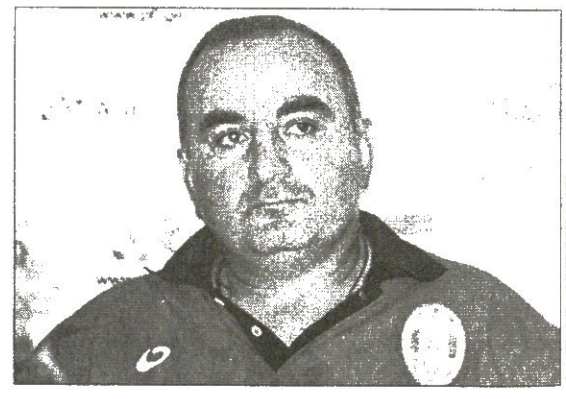

გადრი კეთილაძის ფოტო

აქამდე უმაღლეს ლიგაში ბორჯომს გუნდი არასდროს ჰყოლია, ახლა კი „ბორჯომი" უმაღლეს ლიგაში ხუთი ტურის შემდეგ მეორე ადგილზეა, ხოლო აქტიურ საფეხბურთო ცხოვრებას ბორჯომი ოქტომბრიდან შეუდგება.

აგვისტოში ბორჯომის სტადიონზე მიხეილ სააკაშვილის და ვიქტორ იუშჩენკოს ვერტმფრენი დაეშვა, მაგრამ მინდორი იქ ჯერაც არაა — სადაცაა, ბორჯომელები მოედანზე ხელოვნურ საფარს დააგებენ, რომელიც სავარჯიშოდ და სათამაშოდ მზად ოქტომბერში უნდა იყოს...

გუნდის მთავარმა მწვრთნელმა *სოსო ფრუიძემ* გვითხრა, რომ საფარი მაღალი ხარისხის, ბოლო თაობის იქნება, ხოლო ტრიბუნა ოთხიათასამდე მაყურებელს დაიტევს. „ბორჯომს" ბაზა ჯერ არ აქვს და გუნდი რომელიმე სანატორიუმში დაბანაკდება შეკრებებისას — ასეთნაირად მოიწყობს ცხოვრებას „ბორჯომი".

წინა სეზონში „ბორჯომი" პირველი ლიგაში გამოდიოდა და იქ მოპოვებული მეორე ადგილით გადავიდა უმაღლესში. მაშინ „ბორჯომი" გორში, „ქართლის" სტადიონზე ატარებდა საშინაო მატჩებს, ახლა კი თბილისურ „ოლიმპზე" მასპინძლობს მეტოქეებს.

გუნდის პატრონი და დამფინანსებელი ბორჯომის გამგეობაა, თუმც კლუბს კომპანია „ბორჯომიც" ეხმარება, რომელიც წინა სეზონში თბილისის „დინამოს" სპონსორი იყო — ბორჯომელებს საკმაოდ მყარი და სტაბილური ფინანსური ზურგი აქვთ და საამსეზონოდ გუნდის მიზანი ხუთეულში მოხვედრაა.

— მიმდინარე ეროვნულ ჩემპიონატში ექვსი გუნდია, მაღალი მიზნებისთვის ბრძოლა რომ შეუძლია. ახლა მეორე ადგილზე ვართ, მაგრამ ეს ბევრს არაფერს ნიშნავს, მთავარია, ეს პოზიცია მყარად შევინარჩუნოთ, მიზანი კი ხუთეულში მოხვედრაა. ჩემპიონატის საუკეთესო გუნდად „დინამო" მიმაჩნია, ისე კი, საკმაოდ კარგ შთაბეჭდილებას ტოვებენ „ლოკომოტივი", „ამერი", „სიონი" და „ზესტაფონი". ვფიქრობ, „დინამო" მოთამაშეთა უკეთესი სელექციით აღემატება კონკურენტებს, რის საშუალებასაც მას სხვაზე უკეთესი პირობები აძლევს — გვითხრა ფრუიძემ.

საუმაღლესლიგოდ „ბორჯომი" მნიშვნელოვნად გაძლიერდა — ქუთაისის „ტორპედოდან" დავით ბაქრაძე, გიორგი მემარნიშვილი და რევაზ ჯიქია დაიმატა; თბილისის „დინამოდან" ლაშა ჭელიძე; „თბილისიდან" შოთა ჯიქია, ბესო მიქიაშვილი, მიხეილ მესხი, რევაზ გეწაძე და თორნიკე აფციაური; ფრუიძის გუნდს შეუერთდა კვიპროსიდან დაბრუნებული ფორვარდი გიორგი ქორიძე, ვინც ახლა ხუთი გატანილი გოლით ლიდერობს ჩემპიონატის ბომბარდირთა დავას...

მაგრამ სად არიან ბორჯომელები „ბორჯომში"? საამსეზონოდ მშობლიური ქალაქის გუნდში ჩაირიცხა საქართველოს შარშანდელი ჩემპიონი, ექსვიტჯორჯიელი ვლადიმერ გოჩაშვილი, ვინც ახლა ტრავმირებულია. ბორჯომის მკვიდრთაგან გუნდში კიდევ ორი ფეხბურთელია, თუმც თამაზ ნასყიდაშვილი და დავით გოგიჩაიშვილი ძირითადი შემადგენლობის ფეხბურთელებად ამ ეტაპზე ჯერ არ ითვლებიან. მაგრამ „ბორჯომი" ბორჯომელებს რეგიონულ ლიგაშიც აწრთობს პირველი გუნდისთვის — „ბორჯომი 2" მთლიანად ადგილობრივი ფეხბურთელებითაა დაკომპლექტებული და საშინაო მატჩებს ხაშურში მართავს.

მაშ, კიდევ რა სჭირდება „ბორჯომს" საიმისოდ, რომ ხუთეულში გამყარებაზე უფრო მაღალი მიზნისთვის იბრძოლოს? ბორჯომელთა თავკაცი ფრუიძე ამაზე ასე პასუხობს: „პირველი წრის ბოლოს გამოჩნდება, რა აკლია „ბორჯომს".

დავით თავართქილაძე

ვლადიკავკაზის „ალანიას“ იმ ქართველი ფეხბურთელების საქმე, რომლებიც კლუბმა ორი კვირის წინ მოულოდნელად ტრანსფერზე დააყენა, ძველებურადაა, ანუ **დავით კვირკველია**, ლადო ბურდული, გიორგი შაშიაშვილი, ვიტალი დარასელია, ჯაბა კანკავა და ლევან გვაზავა „ალანიას“ დუბლებში ვარჯიშობენ და არ თამაშობენ. ოსების ებრაელი თავკაცი იცხაკ შუმი გიორგი დემეტრაძის გარდა არც ერთ ქართველს მთავარ გუნდს არ აკარებს, თამაშზე ხომ ლაპარაკიც არ ღირს...

დავით კვირკველია: თამაში არ გაგვიყიდია!

ალანიამ ქართველებს დუბლებიც აუკრძალა

— არაფერი შეცვლილა, ქართველები ისევ დუბლებთან ერთად ვვარჯიშობთ, თამაშის უფლებას კლუბი არ გვაძლევს. ორიოდ დღის წინ გვსურდა „ალანიას“ ხელმძღვანელობასთან საქმის საბოლოოდ გარკვევა, მაგრამ არც პრეზიდენტმა, არც მწვრთნელმა ჩვენთან შეხვედრა არ ისურვეს — გვითხრა გუშინ დავით კვირკველიამ — არ ვიცი, ხვალ და ზეგ რა იქნება, თუმც შესაძლოა, 21 სექტემბერს ჩიტაში, „ლოკომოტივთან“ სათასო მატჩში მაინც გვათამაშონ. ამ შეხვედრისთვის „ალანია“ დუბლებით ემზადება და ყურმოკვრით გავიგე, რომ კლუბის უფროსობამ შეიძლება „ლოკომოტივთან“ თამაშის საშუალება მოგვცეს. არადა, როცა ტრანსფერზე დაგვაყენეს, გვითხრეს, დუბლებში იქნებით და სათამაშო პრაქტიკა არ მოგაკლდებათო, მოგვიანებით კი ესეც აგვიკრძალეს.

— შეგიძლია გვითხრა, მწვრთნელმა ქართველები რატომ აგითვალწუნათ?

— ეგ რომ ვიცოდეთ... ისე, ძნელი მისახვედრი არ არის, შუმმა რატომაც დაგვაქვეითა: მწვრთნელმა გუნდში თავისი ფეხბურთელები მოიყვანა, თანაც ყველა ისეთი, რომლებიც ჩვენს პოზიციებზე თამაშობენ და ახლა ყველანაირად ცდილობს მათი შესაძლებლობების წარმოჩენას, რაც ჯერჯერობით არ გამოსდის — ისინი დაბალი დონის ფეხბურთელები არიან.

— და ქართველებს ახლა რა პერსპექტივა გაქვთ? რას ფიქრობთ?

— არც ვიცი, რა გიპასუხოთ. ვლადიკავკაზში ვართ და დუბლებთან ერთად ვვარჯიშობთ. სატრანსფერო სეზონი ყველგან დახურულია და ვერც სხვა გუნდში გადავალთ. ალბათ რუსეთის ჩემპიონატის ბოლომდე ასე გაგრძელდება, მერე კი აქაურობას გავეცლებით. ყველაზე ცუდი ისაა, რომ კლუბმა ტრანსფერზე 31 აგვისტოს დაგვაყენა, მაშინ, როცა ტრანსფერების დახურვამდე რამდენიმე საათი იყო დარჩენილი. „ალანიამ“ ამით ყველანაირად შეგვზღუდა.

— კი მაგრამ, ადრე რატომ არ გამოგიცხადეს, „ალანიას“ აღარ სჭირდებითო?

— სწორედ ეს გვაფიქრებინებს, რომ გუნდს მაინც ვჭირდებით და უფროსობას ჩვენი გაყიდვა არ სურს. სხვანაირად რომ ყოფილიყო, ტრანსფერზე დაყენების ამბავი მართლაც ადრე უნდა ეთქვათ.

— იქნებ ასე შეგნებულად გაგაკეთეს?

— არა მგონია. რასაც ვფიქრობთ, უკვე გითხარით, შუმმა თავისი ფეხბურთელები მოიყვანა და მათ აძლევს თავის გამოჩენის საშუალებას.

— სწორედ მწვრთნელს უთქვამს, ქართველები ვარჯიშის ნორმალურად ჩატარებაში ხელს მიშლიდნენ, უდისციპლინოდ იქცეოდნენო...

— სისულელეა, ვარჯიშებზე ყველაზე მონდომებულები სწორედ ჩვენ ვიყავით, ყველაზე მეტს ჩვენ დავრბოდით და მწვრთნელის მითითებებს უსიტყვოდ ვასრულებდით. შუმს რომ ჰკითხოთ, იმასაც იტყვის, ქართველებმა მოსკოვის „სპარტაკთან“ თამაში გაყიდესო, რაც აბსურდია. „სპარტაკი“ „ალანიაზე“ ათი თავით მაღალი დონის გუნდია და რომ წავაგეთ, გასაკვირი არავისთვის ყოფილა.

— სწორედ „სპარტაკთან“ მატჩის მერე გამოაცხადეს ტრანსფერზე თქვენი დაყენების ამბავი...

— დიახ, მოსკოვიდან ვლადიკავკაზში დავბრუნდით, მეორე დღეს კლუბის პრეზიდენტმა ხუთწუთიანი კრება გამართა, ქართველების გვარები ჩამოთვალა და გვითხრა, დღეიდან ტრანსფერზე ხართ, ძირითად გუნდში აღარ ითამაშებთო.

— მიზეზი არ უთქვამს?

— სხვა არაფერი უთქვამს, ჩვენი გვარები ჩამოთვალა და სულ ეგ იყო. კრება ხუთ წუთში დამთავრდა, ფეხბურთელები გაკვირვებულნი დარჩნენ.

— მწვრთნელთან არ გისაუბრიათ?

— მწვრთნელი იმ კრებას არც ესწრებოდა. მერე კი დავაპირეთ მასთან შეხვედრა, მაგრამ თავად არ ისურვა, უცნაური ხასიათი აქვს.

— ამბობენ, რომ „ალანიას“ თბილისის „დინამოსთვის“ ოთხი ფეხბურთელის სატრანსფერო თანხა არ გადაუხდია და ტრანსფერზე თქვენი დაყენების ერთ-ერთი მიზეზი ესეც არისო. ასეა?

— ეგ მეც გავიგე. მითხრეს, „ალანიას“ ჩვენ სანაცვლოდ „დინამოსთვის“ სატრანსფერო თანხა ბოლომდე დღემდე არ გადაუხდია, თუმც ეს ამბავი ნაღდია თუ არა, ვერ გეტყვით.

— ისიც ითქვა, კვირკველია და ბურდული შესაძლოა „დინამოში“ დაბრუნდნენო...

— არ ვიცი, რა როგორ იქნება. ასეთი ვარიანტი მართლაც იყო, მაგრამ... უფრო მგონია, რომ ორი თვეც „ალანიაში“ დავრჩებით, ან ვითამაშებთ, ან არა. ჩემპიონატის დასრულების შემდეგ კი ჩვენს გზას ვნახავთ.

ძოგა ინასარიძე

კუტარბას თავი: ვირის წიხლის ზაპოროჟიული ვარიანტი

ლაშა ჯაკობია ბეწვზე გადარჩა

მშვენიერ ფორმაში მყოფ ლაშა ჯაკობიაზე ბოლოხანს ბევრი იწერება. თავად უკრაინელებიც აღიარებენ, რომ ქართველი თავდამსხმელი ხარკოვის „მეტალისტის“ ლიდერი და უკრაინის ჩემპიონატის ერთ-ერთი გამორჩეული ფეხბურთელია.

ჯაკობიამ ახალდაწყებულ ჩემპიონატში ჩატარებულ რვა მატჩში ხუთი გოლი გაიტანა, რომელთაგან ბოლო ზაპოროჟიეს „მეტალურგს“ წინა ტურში შეუგდო, თუმცა ამ მატჩმა ჩვენი ყურადღება სხვა მხრივაც მიიქცია. კერძოდ, ზაპოროჟიელმა გერმან კუტარბამ შელაპარაკებისას ჩვენიანს სახეში თავი აძგერა. ჯაკობია მძიმე ტრავმას ბეწვზე გადაურჩა და იმ ინციდენტს ასე იხსენებს...

— განსაკუთრებული არაფერი მომხდარა. ფეხბურთში ასეთები ბევრჯერ ყოფილა და ალბათ მომავალშიც იქნება. ზაპოროჟიეს „მეტალურგის“ ფეხბურთელებს ნერვებმა უმტყუნათ და უხეშობა დაიწყეს, თუმცა მათი ქცევების შეფასებას არ ვაპირებ.

— რა მოხდა იმ ეპიზოდში, როცა ზაპოროჟიელი გერმან კუტარბა გააძევეს?

— იგი ჩემს თანაგუნდელ მილიან მრდაკოვიჩს მიუახლოვდა და მოულოდნელად ხელი ჰკრა. ვიფიქრე, მივალ და ავუხსნი, რომ ასეთი უხეშობა საჭირო არ არის-მეთქი, მაგრამ მან არც მე დამინდო და სახეში თავი დამარტყა. მსაჯმა კუტარბა გაძევა და ვფიქრობ, სწორადაც მოიქცა.

— რატომ უხეშობდნენ ზაპოროჟიელები ასე განსაკუთრებულად?

— ვერ გეტყვით. ფაქტია, რომ მათ მოგების შანსი თავიდანვე შეკუმცირეთ და ამის გამო ნერვებს აჰყვნენ. კარგია, რომ ჩვენც უხეშობით არ ვუპასუხეთ და თამაშით ვაჩვენეთ, ვინ ვინ არის.

ჯიქია ლოძში ჩაქვეითდა

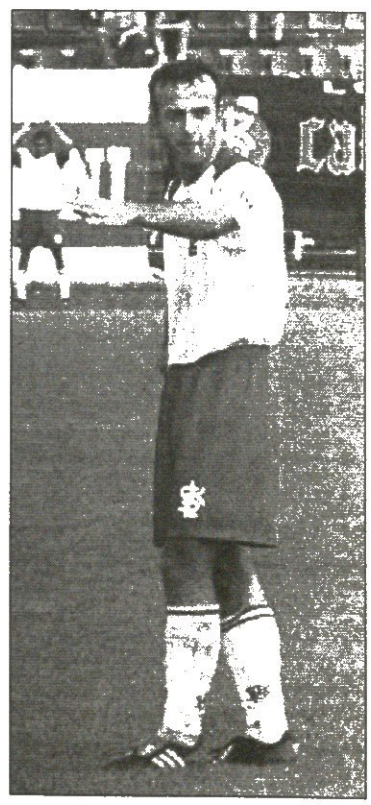

პლოცკის „ვისლადან“ წასული ქართველი ნახევარმცველი მამია ჯიქია რანგით დაბალ, მეორე ლიგის „ლოძში“ ჩაირიცხა და უკვე ერთი მატჩის ჩატარებაც მოასწრო — „კუუკვიაკთან“ შეხვედრაში (0:0) სრულად ითამაშა.

შეგახსენებთ, რომ ჯიქია „ვისლაში“ შარშან მივიდა, თუმცა მთავარ მწვრთნელთან უთანხმოების გამო გუნდის გამოცვლა მოუხდა და, როგორც გითხარით, „ლოძს“ მოურიგდა.

ერთ დროს პოლონეთის საფეხბურთო ელიტის წევრი „ლოძი“ ახლა ღრმა კრიზისშია — მეორე ლიგაში ერთადერთი მოგება აქვს და მეათე ადგილზეა.

სხვათა შორის, ეს გუნდი ჯიქიასთვის მეოთხეა პოლონურ კარიერაში — „ლოძის“ და „ვისლას“ გარდა ჩვენებურს ხოჟუვის „რუხში“ და ვრონკის „ამიკაში“ უთამაშია.

ძახა შალამბერიძე

საფეხბურთო სკოლა „ნორჩი დინამოელი“
აცხადებს 1989,90,91,92,93,94, 95,96,97,98,99 წლებში
დაბადებულ მოსწავლეთა მიღებას.
მიღება ყოველდღე, დილის 10 საათიდან.
მისამართი: მაიაკოვსკის 4ა, მუშტაიდის ბაღის
საბავშვო რკინიგზის მიმდებარე ტერიტორია.
ტელეფონი: 34-07-91, 35-25-99

22 წლის კახა ალადაშვილმა „დინამოსთან“ ერთად გუშინწინ მეორე ტიტული მოიგო — წინა სეზონში მოპოვებულ ქვეყნის ჩემპიონობას სუპერთასი მიამატა. „დინამომ“ მიხეილ ბობოხიძის ერთადერთი გოლით „ლოკომოტივი“ დაამარცხა.

ბუნებრივია, ტიტული ტიტულია და, კახა ალადაშვილი „ვიტ ჯორჯიასთან“ საკვირაო მატჩამდე, ისევე როგორც მთელი „დინამო“, სუპერთასით ტკბება.

კახას გუშინ გავესაუბრეთ...

დინამოდან იანვარში წავალ

კახამ კახას ადგილი აპოვნინა

— ცხადია, გახარებულები ვართ. სუპერთასის მოგება თამაშის შემდეგ რესტორანშიც აღვნიშნეთ.

— თავად მატჩზე რას იტყვი...

— თამაში სანახობრივად მიმზიდველი არ იყო, თუმცა დაძაბულობა ნამდვილად არ აკლდა. თავიდანვე იგრძნობოდა, მატჩის ბედს ერთი გოლი გადაწყვეტდა და მიხარია, ის ერთადერთი გოლი ჩვენ რომ შევაგდეთ. „ლოკომოტივი“ კი მართლა მომეწონა, მობილური, კარგი გუნდია.

— სუპერთასი მოიგეთ, მაგრამ ჩემპიონატში „დინამო“ დამაჯერებლად ვერ თამაშობს და ეს რისი ბრალია?

— „ლოკომოტივამდე“ „ცხინვალს“ მოვუგეთ, თუმც მანამდე „ზესტაფონთან“ წავაგეთ და „ამერთან“ ფრედ ვითამაშეთ. იმ ორ შეხვედრაში დაკარგულმა ქულებმა ფსიქოლოგიურად აგვრია და ეს მოგებებიც სწორედ ამიტომ იყო საჭირო. ვფიქრობ, ახლა ყველაფერი კარგადაა და ჩვენსას „ვიტ ჯორჯიასთანაც“ დავამტკიცებთ.

— „დინამო“ ყოველთვის ეროვნული ჩემპიონატის ფავორიტი იქნება. წლეულს ვის მიიჩნევთ კონკურენტად?

— კონკრეტულად ერთს ვერ გამოვარჩევ — ექვსი-შვიდი გუნდი თანაბარი დონისაა.

— ანუ თვლი, რომ ჩემპიონები უპრობლემოდ გახდებით?

— არა, მაგას არ ვამბობ. ჯერ სულ რაღაც ხუთი ტურია გასული. მე შემადგენლობას და გუნდის პოტენციალს ვგულისხმობ — „დინამო“ დანარჩენებზე ერთი თავით მაღლა დგას.

— ადრე ნახევარმცველი იყავი, ახლა კი მცველი ხარ. ამპლუის შეცვლამ რაიმე თუ შეგმატა?

— თავდაჯერებულობა. რა თქმა უნდა, ნახევარდაცვაშიც შემიძლია თამაში, მაგრამ ბოლო ხანებში ჩემი საქმე, ასე ვთქვათ, ძალიან შემიყვარდა. ახლა მცველი ვარ და პასუხისმგებლობაც ერთიორად მომემატა. მოკლედ, მინდა, კახა ცხადაძეს მადლობა გადავუხადო — პირველად მცველად მან გამამწესა და რომ ვუმართლებ, ძალიან მხიამოვნებს.

— ზაფხულში „დინამოდან“ შენ წასვლაზე ბევრი მითქმა-მოთქმა იყო, ყველაზე დიდ დაინტერესებას „როსტოვი“ ამჟღავნებდა...

— „როსტოვი“ საბოლოოდ გამოირიცხა, მაგრამ ეს იმას არ ნიშნავს, რომ უცხოეთში აღარ წავალ. გადაწყვეტილება მივიღე და ეს „დინამოს“ უფროსობამაც იცის — „დინამოს“ პირველი წრის შემდეგ, იანვარში დავტოვებ.

— რომელ კლუბში აპირებ გადასვლას?

— კონკრეტულად ლაპარაკი ჯერ ნაადრევია, თუმცა ჩემი მენეჯერი რუსულ და ევროპულ გუნდებზე მუშაობს. ზამთარში ყველაფერს გაიგებთ.

გიორგი ვაშაკიძე

ომი და რვა მცველი

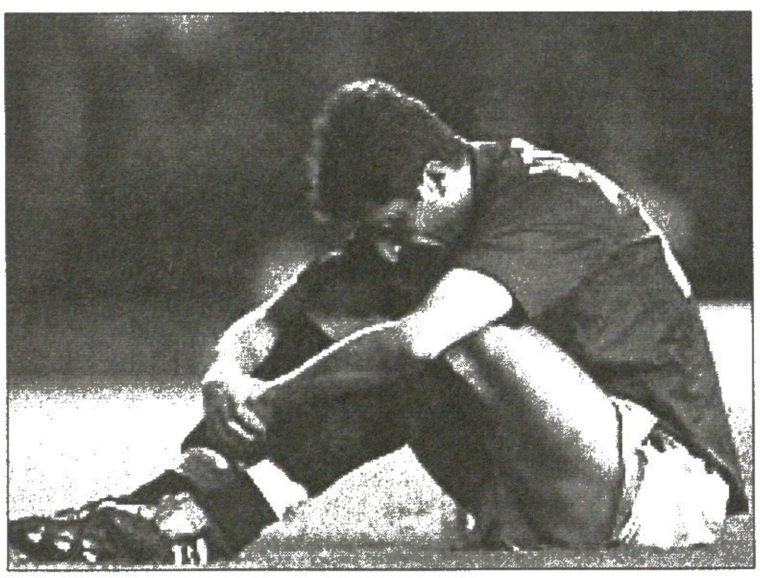

შოთა არველაძის „ალკმარმა“ უეფას თასის პირველი რაუნდის პირველ მატჩში რუსულ „კრილია სოვეტოვთან“ 3:5 წააგო. რა მოხდა სამარაში? როგორ წააგო ჰოლანდიის ჩემპიონატის ლიდერმა რუსულ პრემიერლიგაში არგავარდნისთვის მებრძოლ გუნდთან ასეთი ანგარიშით?

არველაძის განმარტებანი ასეთია...

— რამდენჯერაც გადმოვიდნენ სამარელები კონტრშეტევაზე, თითქმის იმდენჯერ გაგვიტანეს — ერთი გოლი კუთხურით შეგვიგდეს, ხოლო მეხუთე ბურთი შორიდან ისეთი გაგვიტანეს, საერთოდ რომ არ გადის.

— გასაგებია, მაგრამ ხუთი გოლის გაშვება ნამეტანია...

— „კრილიამ“ რვა მცველით ითამაშა და შეცვლაზე შემოსულ ომარ თეთრაძესაც ეგ ვუთხარი, ამდენი მცველით მოთამაშე გუნდი აქამდე არ მინახავს-მეთქი. ჩვენ კი შემტევი ტაქტიკა ავირჩიეთ და ისიცაა, რომ სამარელებმა ძალიან მაგრად ითამაშეს.

— გოლი როგორ შეაგდე?

— მარჯვენიდან შევედი მეტოქის საჯარიმოში, ერთი მცველი მოვატყუე, მახვილი კუთხიდან დავარტყი და რიკოშეტით ბურთი კარში შევარდა — გოლი მე ჩამითვალეს. ერთი საგოლე პასიც გავაკეთე, როცა „კრილიას“ მეორე გოლი გავუტანეთ.

დავით თავართქილაძე

ზესტაფონი — 25

ხასხასა მინდორი სპარტაკთან მოინათლება

ზესტაფონის ცენტრალური სტადიონის მინდორი 25 სექტემბრისთვის მზად იქნება. ამ დღეს ფეროელები საქართველოს ჩემპიონატის მეშვიდე ტურში თბილისის „სპარტაკს“ მასპინძლობენ.

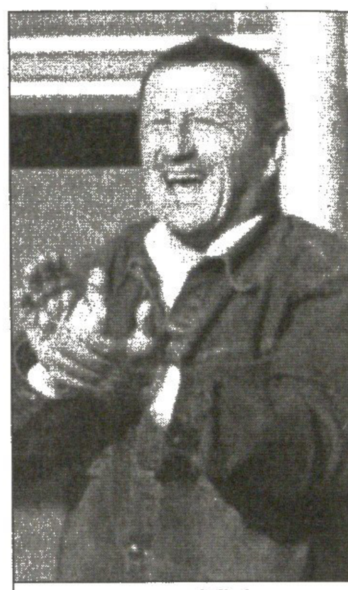

დავით აბაშიძე

კლუბის გენერალურმა მდივანმა დავით აბაშიძემ გვითხრა, ახალი საფარი იდეალურ მდგომარეობაშია და ტრიბუნები რომ მწყობრში გვქონდეს, „სპარტაკთან“ თამაშის წინ საზეიმო ვითარებაში გავხსნიდით სტადიონსო.

რაც შეეხება ზესტაფონის მეორე, ხელოვნურსაფარიან მოედანს, იქ ოქტომბრის შუიდან იქნება თამაში შესაძლებელი. ეს მოედანი „ზესტაფონი 2“-ისა და ბავშვთა გუნდების საშინაო სარბიელი იქნება.

ჯაბა კანკავას „ზესტაფონში“ შესაძლო გადასვლაზე კი დავით აბაშიძემ ვერაფერი გვითხრა, მისი დამატების დიდი სურვილი გვაქვს, მაგრამ რეალური ჯერ არაფერიაო.

ბოლოს იმასაც გაცნობებთ, რომ „ბორჯომი“ — „ზესტაფონის“ მეექვსე ტურის მატჩი 16 სექტემბრის ნაცვლად 20 სექტემბერს გაიმართება. მიზეზს მიხვდებოდით: იმერელთა ხუთი ფეხბურთელი საქართველოს 19-წლამდელთა ნაკრებს ახლავს ესტონეთში.

როგორც იცით, ამავე მიზეზით ზესტაფონელებმა წინა ტურის შეხვედრაც („ვიტ ჯორჯიასთან“) გამოტოვეს.

ილია ნანობაშვილი

თვალი თვალი

ბიჭუნას ფიქრები, ფეხბურთელი ვიქნები...

ფიქრი მართლაც ყველგანაა შესაძლებელი, „შევარდენის“ სტადიონის მავთულღობეზეც კი, როცა „სოხუმი“ — „სიონის“ მატჩს უყურებ. კარგია, როცა ბავშვები საქართველოს ეროვნულ ჩემპიონატსაც უყურებენ, ხანდახან ისიც ჩაგაფიქრებს.

რატომ უნდა გავყიდოთ ტრეზეგე?

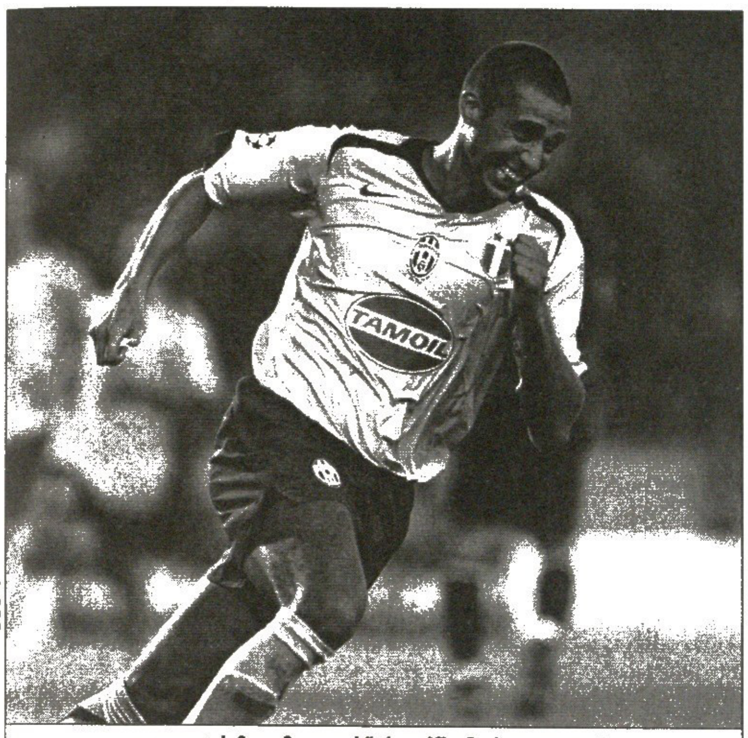

დავიდ ტრეზეგემ „იუვეს“ რიგებში მეასედ გაიტანა

გუშინ „ბრიუგესთან“ ჩემპიონთა ლიგის მატჩში დავიდ ტრეზეგემ მეასე გოლი იზეიმა „ბიანკონერის“ მაისურით, თავისი მეასე მან თანაგუნდელის, ექსტორინოელ ფედერიკო ბალძარეტის ახლადშეძენილ ქალიშვილს მიუძღვნა: „მინდა დიდი მადლობა ვუთხრა ყველა ჩემს თანაგუნდელს, რომლებთან ერთადაც ამ ექვსი წლის განმავლობაში ვითამაშე. იმ ხალხს, რომლებიც გაჭირვების ჟამსაც გვერდში მედგა (იგულისხმება ტრავმები). ჩემი ასი გოლი ყველა ამ ადამიანის დამსახურებაა. მინდა, აღვნიშნო, რომ გუშინ ფედერიკო ბალძარეტი მამა გახდა და ამ წარმატებას ჩვენ ყველანი მის გოგონას ვუძღვნით“.

თავად მამა ბრიუგესთან თამაშს ტრიბუნებიდან ადევნებდა თვალყურს. მიზეზი სამშობიაროში გატარებული უძილო ღამე იყო, ტურინელებმა, როგორც სჩანს, ჩათვალეს, რომ ბალძარეტის ეყო, რაც გადაიტანა და თანაგუნდელისთვის ნერვიულობის საბაბი აღარ მიუციათ.

სავარაუდოდ ტრეზეგეს ტურინი ზაფხულში უნდა დაეტოვებინა, მაგრამ „იუვეს“ ისტორიაში მეცამეტე ყველაზე ნაყოფიერი ფეხბურთელი მაინც დარჩა და ახლა ახალ რეკორდებს უმიზნებს:

„ახლა, როცა უკვე ასი გოლი გავიტანე, ჩემი მიზანია, მიშელ პლატინის შედეგი (104 გოლი) გავაუმჯობესო და დიდი კლუბის ისტორიის ნაწილად ვიქცე — თქვა ტრეზეგემ და „ბიანკონერის“ შემადგენლობაში გატანილი ყველაზე დასამახსოვრებელი გოლები გამოყო:

„ყველაზე მნიშვნელოვანი გოლი, ალბათ შარშან გავიტანე „მილანის“ კარში. ამ გოლმა ფაქტობრივად სკუდეტო მოგვიტანა. თუმც ყველაზე დაუვიწყარი იყო მადრიდის „რეალის“ კარში გატანილი გოლი 2003 წლის ჩემპიონთა ლიგის ნახევარფინალში. ეს გოლი ხომ მძიმეტრავმამოშუშებულმა შევაგდე“.

პირველი გოლი ბრიუგესთან მატჩში პაველ ნედვედმა გაიტანა, რომელმაც თანაგუნდელის ღირსშესანიშნავი რეკორდის დამყარება მიულოცა და შეაქო:

„ჩვენ უამრავი მომენტი შევქმენით, განსაკუთრებით პირველ ნახევარში კმაყოფილი ვარ წარმოდგენით, რომელიც მაყურებელს შევთავაზეთ. ძალიან მნიშვნელოვანია კარგი სტარტი. ამის გაკეთება ადვილი სულაც არ ყოფილია. მით უმეტეს, რომ პირადად მე მაქვს ბელგიელთა წინააღმდეგ თამაშის გამოცდილება და პრობლემებიც შემქმნია. რაც შეეხება ტრეზეგეს, ის ფორვარდთა იმ კატეგორიას განეკუთვნება, რომლებსაც ნახევარი შანსიც კი ჰყოფნით და მე დარწმუნებული ვარ, რომ დავიდი კიდევ ასი გოლის გატანას შეძლებს „იუვენტუსის“ რიგებში“.

ამ საზეიმო ვითარებაში ცოტა არ იყოს, უცნაურად ჟღერს გავრცელებული ჭორი ტრეზეგეს შესაძლო გაყიდვის შესახებ.

„ტრეზეგემ მეასე გოლი გაიტანა „იუვეს“ შემადგენლობაში. ვფიქრობ, ეს საკმარისი ახსნაა იმისა, თუ რატომ გამეცინა, როცა გავიგე, რომ თურმე ჩვენ მის გაყიდვას ვაპირებთ — განაცხადა ტურინელთა გენერალურმა მენეჯერმა ლუჩანო მოჯიმ — „დავიდს გოლი სისხლში აქვს და ფეხის წვერებზე აკერია. ის სულით ჩემპიონია და ჩვენს გუნდში თამაშობს. ვერანაირ მიზეზს ვერ ვხედავ იმისას, რომ მას შეველიოთ. საერთოდ მიმაჩნია, რომ ამ თემაზე საუბარი სისულელეა“.

ერთი ფეხბურთელი კი, რომელიც „იუვემ“ ამ ზაფხულს გაყიდა, ფაბრიციო მიკოლია. იტალიის ნაკრების მოთამაშე გუშინწინდელ საჩემპიონთალიგო დაპირისპირებაში „ბენფიკას“ ლილის დამარცხებაში დაეხმარა.

„მიხარია მისი წარმატებები — აგრძელებს მოჯი — ჩვენ ყოველთვის გვქონდა მიკოლის იმედი და გვჯერა, რომ ის ბევრს მიაღწევს. არ დაგავიწყდეთ, რომ იგი განათხოვრებულია, მაგრამ თუ ჩვენთან დაბრუნდება, მხოლოდ როგორც ჩამოყალიბებული ვარსკვლავი, ხოლო თუ „ბენფიკაში“ დარჩება, მასში იმაზე მეტი უნდა ავიღოთ, რაც გადავიხადეთ“.

ზურაბ გოცირიძე

იტალია

სერია B. III ტური

პიაჩენცა 1:1 კატანია

1:0 ოლივი (41), 1:1 სპინესი (88)

მოდენა 0:0 მანტოვა

ბრეშა 1:0 კრემონეზე

1:0 დელ ნერო (63)

ალბინოლეფე 2:2 რიმინი

1:0 ბონაცი (33ა), 1:1 რიკიუტი (53), 2:1 ტესტინი (70), 2:2 მოსკარდელი (78)

ატალანტა	3	3	0	0	6:2	9
მანტოვა	3	2	1	0	4:2	7
ბრეშა	3	2	0	1	7:4	6
კროტონე	3	2	0	1	6:3	6
რიმინი	3	1	2	0	7:5	5
მოდენა	3	1	2	0	3:2	5
კატანია	3	1	2	0	3:2	5
ვერონა	3	1	1	1	4:3	4
არეცო	3	1	1	1	2:1	4
ბოლონია	3	1	1	1	3:3	4
ტრიესტინა	3	1	1	1	1:1	4
ტერნანა	3	1	1	1	3:4	4
ვიჩენცა	3	1	1	1	3:4	4
პიაჩენცა	3	1	1	1	4:6	4
ბარი	2	1	0	1	3:2	3
ტორინო	1	1	0	0	1:0	3
კრემონეზე	3	1	0	2	2:3	3
პესკარა	2	0	1	1	3:4	1
ალბინოლეფე	3	0	1	2	2:4	1
კატანძარო	3	0	1	2	3:7	1
აველინო	3	0	1	2	2:6	1
ჩეზენა	3	0	0	3	2:6	0

ინგლისი

ჩემპიონატი. VIII ტური

დერბი 1:1 ქოვენთრი

1:0 ბისგაარდი (14), 1:1 ადებოლა (57)

შეფილდი	8	7	0	1	17:7	21
რედინგი	8	5	2	1	17:6	17
უოტფორდი	8	5	2	1	17:9	17
ლუთონი	8	4	2	2	11:8	14
საუთჰემპტონი	8	3	4	1	10:7	13
სტოკი	8	4	1	3	9:11	13
პრესტონი	8	3	3	2	10:8	12
ვულვზი	8	3	3	2	10:9	12
ქუინზ პარკი	8	3	3	2	7:9	12
დერბი	8	2	5	1	11:9	11
ლიდსი	7	3	2	2	9:7	11
იფსვიჩი	8	3	2	3	8:12	11
კრ. პალასი	7	3	1	3	10:8	10
ჰალი	8	2	3	3	5:6	9
ლესტერი	8	2	3	3	10:12	9
კარდიფი	7	2	2	3	10:12	8
ქოვენთრი	8	1	5	2	8:10	8
ქრიუ	8	1	5	2	10:13	8
ბრაიტონი	8	1	4	3	8:11	7
ბარნსლი	8	1	3	4	13:14	6
ნორვიჩი	8	1	3	4	7:10	6
უენსდი	7	1	3	3	3:6	6
პლიმუთი	8	1	2	5	6:13	5
მილუოლი	8	1	1	6	6:15	4

ფინეთი

ვეიკაუსლიგა. XXIV ტური

ტამპერე 2:1 მარიეჰამნი

ტურკუ 3:0 როვანიემი

ჰიკი 2:1 ინტერი

მიუპა	21	14	5	2	40:14	47
ჰიკ	22	12	7	3	38:23	43
ტამპერე	20	11	6	3	30:17	39
ჰაკა	22	9	11	2	36:16	38
ინტერი	20	10	6	4	30:13	36
ლაჰტი	23	10	4	9	35:34	34
ტურკუ	23	8	4	11	27:32	28
ალიანსი	22	6	10	6	27:35	28
კტპ	22	7	6	9	31:38	27
მარიეჰამნი	22	6	5	11	24:31	23
კუოპიო	22	6	4	12	25:40	22
იარო	22	5	6	11	17:26	21
როვანიემი	23	3	7	13	18:45	16
ტპ 47	22	4	3	15	18:32	15

რეკლამა
სარბიელ-ში
Tel: 39 40 08,
93 16 08;
Fax: 94 33 80

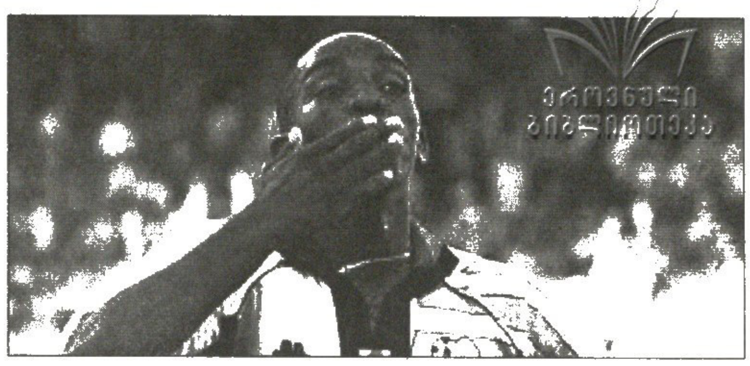

მაკარტი კულულებმა დაღუპეს

„პორტუს“ ჰოლანდიელმა მწვრთნელმა კო ადრიანსემ ბენი მაკარტი „რიუ ავესთან“ შემადგენლობაში არ დააყენა. ადრიანსეს განრისხება შეგირდის უცნაურ ვარცხნილობას გამოუწვევია. საქმე ის გახლავთ, რომ „სტადიო დრაგაოს“ კლუბის დამრიგებელმა ამას წინათ დისციპლინარული დარღვევების სია შეადგინა, რომლის მიხედვითაც წესრიგთან მწყრალად მყოფ „პორტუს“ ფეხბურთელებს მკაცრი სასჯელი ეკუთვნოდათ. რატომღაც ადრიანსემ „აფროს“ ტიპის თავისებური ვარცხნილობაც წესრიგის დარღვევად ჩათვალა და სანაკრებო შეკრებიდან ხუჭუჭა კულულებით დაბრუნებულ მაკარტის „რიუ ავესთან“ ჯახი გამოატოვებინეს.

„ეს უსამართლობაა. მწვრთნელი ისე გვექცევა, თითქოს არმიაში ვიყოთ და არა საფეხბურთო გუნდში. მოთამაშესთვის ხომ მთავარი მისი ოსტატობაა და არა ის, რანაირი ვარცხნილობას ატარებს“ — გააპროტესტა მაკარტიმ ადრიაანსეს ყაზარმული წესები „ო ჟოგოსთან“ ინტერვიუში.

ლადო ხომერიკი

ბაჯო ბრუნდება!

ლეგენდარულმა რობერტო ბაჯომ განაცხადა, რომ ბრუნდება, მაგრამ უკვე მწვრთნელის ამპლუაში.

ყოფილ „ოქროს ბურთის“ მფლობელმა აქტიური სპორტს 2004 წლის ზაფხულის შემდეგ ჩამოშორდა, მაგრამ როგორც ჩანს, რობის ფეხბურთის გარეშე ცხოვრება რა შეუძლია:

„ამჟამად ფეხბურთს ჩამოშორებული ვარ, რადგან გადავწყვიტე, კარიერა დამესრულებინა, თუმც მოედანზე დაბრუნების შესაძლებლობას არ გამოვრიცხავ. უკვე მაქვს შემოთავაზებები, რომლებმსაც განვიხილავ როცა დრომ მოვა და გადაწყვეტილებას მივიღებ“.

ბაჯო 1990-იანი წლების იტალიური ფეხბურთის სიმბოლოდ იქცა. „იუვენტუსის“, „მილანსა“ და „ინტერში“ თამაშის დროს მსოფლიოში ერთ-ერთ საუკეთესოდ ითვლებოდა.

ლეგენდარული 10 ნომერი აცხადებდა, რომ ის ფეხბურთში მხოლოდ კლუბის დირექტორის რანგში თუ დაბრუნდებოდა, ახლა კი წამოსცდა, რომ თურმე იმისთვის ემზადება, რომ თამაშს სარბენი ბილიკებიდან ადევნოს თვალი: „მარკო ვან ბასტენმა სამწვრთნელო კარიერა პირდაპირ ნაკრებიდან დაიწყო. იტალიაში განსხვავებული სიტუაციაა. მე ზრდის პროცესი მესაჭიროება, ამიტომ მირჩევნია, კლუბით დავიწყო“.

ზურაბ გოცირიძე

მარადონამ ფანებს საქციელი დაუწუნა

დიეგო მარადონამ თავის მშობლიურ კლუბ „ბოკა ხუნიორსის“ ინჩადა გააკრიტიკა. არგენტინის ჩემპიონატის მეექვსე ტურში „ბოკამ“ „არგენტინოს ხუნიორსს“ 1:0 მოუგო და ფრიად მძიმე შთაბეჭდილება დატოვა, რის გამოც ფანებმა გუნდის მწვრთნელ ალფიო ბასილეს გადადგომა მოითხოვეს.

„ტურნირი ჯერ ხეირიანად არც გახურებულა და ესენი უკვე დამრიგებლის შეცვლას მოითხოვენ. საერთოდაც რომ წაგვეგო თამაში „არგენტინოსთან“ რა, ბასილე მაშინვე უნდა ჩაგვექოლა? დავიცადოთ ერთი-ორი ტური და თუ „ბოკას“ თამაში არ გაუმჯობესდა „ლა ბონბონერადან“ ალფიო ბასილე და მარადონა ერთად წავლენ“ — განაცხადა დიეგომ, რომელიც ამჟამად „ბოკა ხუნიორსის“ ვიცე-პრეზიდენტია.

მსოფლიო ფეხბურთის ლეგენდას ყველაზე მეტად ინჩასთა მიერ ტრიბუნაზე არგენტინული „სან ლორენსოს“ მწვრთნელის, გუსტავო ალფაროს წამახალისებელი პლაკატის გამოფენა ეწყინა — გმადლობთ, ალფარო, მთელ ქვეყანას რომ აჩვენე ნამდვილი გუნდი უბრალო შემადგენლობისგან რითი განსხვავდებაო — ეწერა „ბოკას“ გულშემატკივრების „**BANDERA**“-ზე („სან ლორენსო“ ახლა აპერტურას ლიდერია).

„ცოტა ხანში გუსტავო ალფარო და მისი გუნდი ბევრს არაფის ემსახურება, „ბოკა“ და ბასილე კი დიდ წარმატებებს მიაღწევენ. მე თუ მკითხავთ, ის კაცი, რომელმაც „ბონბონერაზე“ მსგავსი პლაკატი გამოფინა, მეორეჯერ სტადიონზე აღარ უნდა მოვიდეს. მან თავისი საქციელით გუნდს უღალატა“ — თქვა დიეგო არმანდომ.

ლადო ხომერიკი

ჩემპიონთა ლიგა 2005-2006. ჯგუფური ეტაპი I ტური

A ჯგუფი

ბრიუგე 1:2 იუვენტუსი

0:1 ნედვედი (66), 0:2 ტრეზეგე (75), 1:2 მატონდო (85)

ბრიუგე: სტიინენი, შპილარი, დე კოკი, მაერნესი, ვალგაერენი (ოლივეირა 74), ვანაუდენაერდე, მატონდო, ვერმანტი (ლეკო 84), ენგლებერტი, ბალაბანი, პორტილიო (ბლონდელი 52)

მწვრთნელი: იან კულემანსი

იუვენტუსი: აბიატი, კოვაჩი, ბლაზი, კანავარო, ძამბროტა, კამორანეზი (ჯანიკედა 88), ემერსონი, ვიეირა, ნედვედი, ტრეზეგე (ზალაიეტა 88), იბრაჰიმოვიჩი

მწვრთნელი: ფაბიო კაპელო

გაფრთხილება: ვიეირა, კოვაჩი, ნედვედი, ვიეირა

გაძევება: ვიეირა (89)

მსაჯი: ლუის მედინა კანტალეხო (ესპანეთი)

27 886 მაყურებელი

იუვეს რა ენაღვლება

ვენაში ძელები და გულები დასკდა

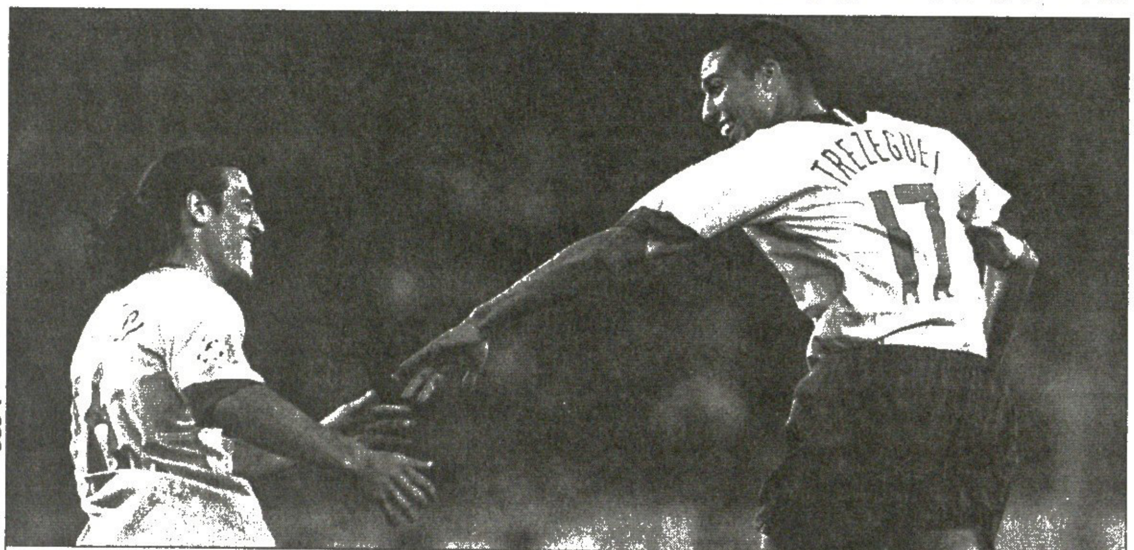

ბრიუგე — იუვენტუსი 1:2. მაურო ხერმან კამორანეზი (მარცხნივ) დავიდ ტრეზეგეს გოლს ულოცავს

ტურინელებმა კარგა ბლომად მომენტები შექმნეს „ბრიუგეს" კართან, გამარჯვება კი პაველ ნედვედის ზუსტმა საჯარიმო დარტყმამ და დავიდ ტრეზეგეს ეფექტურად გასროლილმა გოლმა მოუტანა. „იუვენტუსს" ვერც პატრიკ ვიეირას გაძევებამ დააკლო რამე და ვერც ჟანვონ იული-მატონდოს ბოლოსკენ გაქვითულმა ერთმა საპასუხომ.

შავ-თეთრებმა თავიდანვე გაიწიეს მეტოქის კარისკენ ბედის საძიებლად. ჯერ იყო და, ნედვედის დარტყმული იოტისოდენად ასცდა კარს, მერე ჩეხისავე დარტყმული ნახტომში მოიგერია მეკარე სტეიინ სტიინენმა, ვინაც სადებიუტო მატჩს ატარებდა ჩემპიონთა ლიგაში. მალევე ბელგიელთა მეკარის ჩაუქობა ტრეზეგემაც შეამოწმა ახლო მანძილიდან, რის მერეც ვიეირას ჯერიც დადგა — „იუვეს" სუპერახალწვეულის დარტყმულს მცველები გადაეღობნენ.

საწყის ოცწუთიან მონაკვეთში მასპინძლები ოდენ ოლივიე დე კოკის სახიფათო თავურს გამორჩნენ, კუთხურს რომ მოჰყვა.

თამაშის დაწყებიდან ნახევარი საათის თავზე კრისტიან აბიატიმ ლამის გოლი აჩუქა ბრიუგელებს. „მილანის" ყოფილი მეკარე უხეიროდ წავიდა ბურთზე და მასპინძელთა ექსრეალელ ხავიერ პორტილიოს საუკეთესო შანსი მიეცა — ამაოდ.

ამ მომენტს ტურინელებმა ტრეზეგეს სამი იერიშით უპასუხეს, რომელთაგან პირველი ოდნავ ასცდა კარს, მომდევნო ორი კი მეკარის ნადავლი გახდა.

მეორე ტაიმში ტრიბუნებს გამოცოცხლება დაეტყო, რაკილა „ბრიუგე" უკეთ ათამაშდა და აბიატისაც ხტომა მოუხდა, მაგრამ ბედის მუხთლობით, ნედვედმა სწორედ ამ დროს გაიტანა. როგორც თავში მოგახსენეთ, ნედვედმა საჯარიმოთი გაიტანა, რომელიც ზლატან იბრაჰიმოვიჩის წაქცევისთვის დაინიშნა.

უნდა ითქვას, რომ მასპინძლებს ბრძოლა არ შეუწყვეტიათ, თუმცა მომდევნო გოლი ისევ მათ კარში გავიდა. მაურო კამორანეზიმ ლამის ნახევარი მოედანი გაირბინა ბურთიანად და ტრეზეგე ელეგანტური პასით შეატოვა მეკარეს. ფრანგმა ბომბარდირმა კი თავზემოთ გადაუგდო ბურთი სტიინენს და თავისიანთა უპირატესობა გაამყარა.

საბოლოოდ, „იუვენტუსი" დამსახურებულად მოპოვებული სამი ქულით დაბრუნდა ტურინში.

რაპიდი 0:1 ბაიერნი

0:1 გერერო (60)

ვალახოვიჩმა ვერ გაიტანა პენალტი (82)

რაპიდი: პეიერი, დობერი, ვალახოვიჩი, ბეიბლი, ადამსკი, ჰოფმანი, ჰლინკა, კორსოში (მარტინესი 65), ივანშიტცი (დოლინგერი 84), კინსლი, ლოური (აკაგუნდესი74)

მწვრთნელი: ვერნენ კუნი

ბაიერნი: კანი, ლუსიო, ისმაელი, სანიოლი, ლიზარაზუ (დემიკელისი 52), შვაინშტაიგერი (დაისლერი 83), ჰარგრივსი, შოლი, ზე რობერტო, პიზარო (გერერო 52), მაკაი

მწვრთნელი: ფელიქს მაგათი

გაფრთხილება: ჰარგრივსი, დობერი სანიოლი, ბეიბლი, გერერო

მსაჯი: ალან სარსი (საფრანგეთი)

47 800 მაყურებელი

ნამატჩევს პრესკონფერენციაზე ფელიქს მაგათმა თქვა, პრობლემები კი გვქონდა, მაგრამ მოვიგეთ და მთავარი ეგ არისო.

მთავარი, რა თქმა უნდა, შედეგია, ოღონდ ავსტრიელების საოცარ უიღბლობაზეც ვთქვათ: ოლივერ კანის კარის ხარიხა ორჯერ შეაზანზარა ვენელთა დარტყმულმა ბურთმა, იოზეფ ვალახოვიჩმა კი პენალტი გააფუჭა. ამას დავუმატოთ, რომ „ბაიერნიც" მაინცდამაინც არ იკლავადა თავს შეტევით...

თამაშს წუთიერი დუმილი უძღოდა, იმ დღეს გარდაცვლილი ტონი ფრიცშის საპატივცემულოდ. ის 60 წლისა აღესრულა გულის შეტევით, თავის დროზე კი ავსტრიის ნაკრების ფეხბურთელი იყო და „ტონი უემბლის" ეძახდნენ, რაკი „უემბლიზე" ორი გოლი ჰქონდა გატანილი ინგლისელთათვის.

პირველ ტაიმში სტუმრებს ორი კარიგი მომენტი ჰქონდათ: ჯერ ტრავმამოშუშებულ როი მაკაის, მერე კი კლაუდიო პიზაროს. ამ ორ მომენტს ავსტრიელებმა სამით უპასუხეს და სამივე უაღრესად სახიფათო გახლდათ.

კარგი მომენტები შესვენების მერეც ბლომად შეიქმნა. რაპიდელთა ხარიხებზე უკვე მოგახსენეთ და ბაიერნელთა გოლი აღვწეროთ: ლუსიომ ფლანგიდან მაკაის მისამართით ჩაჰკიდა, რომლის თავურიც მეკარემ მოიგერია, შეცვლაზე შესულმა გერერომ კი დამატებაზე გაიტანა.

ამ გოლმა მასპინძლები თითქოს გატეხა და წაგებასაც შეაგუა, როცა საჩუქარი მიიღეს — ლუსიომ საჯარიმოში იუხეშა და პენალტი დაინიშნა. ბურთთან იოზეფ ვალახოვიჩი მივიდა და უმალ მატჩის ანტიგმირად იქცა — მისი დარტყმული კარს აცდა.

კოტე კეკელია

B ჯგუფი

არსენალი 2:1 თუნი

1:0 ჟილბერტო (51), 1:1 ფერეირა (53), 2:1 ბერხკამპი (90)

არსენალი: ალმუნია, ტურე, ლორენი, კემპბელი, კოული, ჟილბერტო, ფაბრეგასი (ბერხკამპი 73), ლიუნგბერგი (ჰლები 81), პირესი, ვან პერსი, რეიესი (აბეი 81)

მწვრთნელი: არსენ ვენგერი

თუნი: იაკუპოვიჩი, ორმანი, ჰოზიჩი, მილიჩევიჩი, გონსალვეში, გერბერი (ლეანდრო 73), ბერნარდი, ადრიანო (დე სოუზა 57), აიგერტერი, ფერეირა, ლუსტრინელი (ფეიე 87)

მწვრთნელი: ურს შიონბერგერი

გაფრთხილება: ტურე, ჰოზიჩი, გონსალვეში, ფერეირა

გაძევება: ვან პერსი (45)

მსაჯი: გრეგორჟ გილევსკი (პოლონეთი)

34 498 მაყურებელი

ფეხბურთი კარატეს ილეთებით

არსენალი — თუნი 2:1. „მეთოფეები" ბოლო წამს მოპოვებულ გამარჯვებას ზეიმობენ

„არსენალმა" „თუნს" რომ მოუგო, საკვირველი არაა, მაგრამ საკვირველი ნელსონ ფერეირას გოლი იყო. საჯარიმოს კუთხიდან, კარისკენ თითქმის ზურგით მდგარმა ბურთს ფეხი ამოჰკრა და ალმუნიასგან მარცხენა მაღალ კუთხეში ჩაასრიალა.

არ არის ანრი, არ არის „არსენალი". ლონდონელ „მეთოფეებს" ფრანგი მეგოლის გარეშე კიდევ ერთი თვე მოუწევთ ასე წვალება, როგორც „თუნთან" იწვალეს.

„ჰაიბერიზე" შეკრებილნი შვეიცარიულ გუნდთან იოლ გამარჯვებას ელოდნენ, რაკი მეტოქე თვალში ეპატარავებოდათ, მაგრამ აღმოჩნდა, რომ „თუნი" ადვილად გადასახვევი არ ყოფილა.

„არსენალი" გაშმაგებული უტევდა. ფრედი ლიუნგბერგმა ბურთსჩახუტებული მეკარე იაკუპოვიჩი ფეხებით კარში შეაცურა, ისე ძალიან სურდა გოლის გატანა, მაგრამ მსაჯმა შვედს აუხსნა, რომ ფეხბურთი კარატე არაა.

ტაიმის მიწურულს, როცა „ჰაიბერი" გოლის მოლოდინში ხელებს იფშვნეტდა, რობინ ვან პერსის ფეხისგულები მოეფხანა და თუნელ ალენ ორმანს მავაში-გერი გაუჭიმა. ბურთისთვის ამხტარმა ვან პერსიმ მეტოქე ფეხბურთელს სახეზე ქაცვების ნაკვალევი დაუტოვა. მსაჯმა გილევსკიმ ლიუნგბერგს კი აპატია კარატეს ილეთი, მაგრამ ჰოლანდიელ ფორვარდს წითელი ბარათი უჩვენა და გააძევა.

არსენ ვენგერს ერთი თავდამსხმელი — რეიესიღა დარჩა, რის გამოც „არსენალის" შეტევის ხაზი დაუჩლუნგდა. მეგოლეობა ჟილბერტომ იკისრა. მეორე ტაიმის დასაწყისში ბრაზილიელმა მცველმა კუთხურიდან ჩაწოდებული ბურთს საგოლედ უთავაზა და ანგარიში გახსნა. ბრაზილიელს ისე გაუხარდა, თითქოს ჩემპიონთა თასის ფინალში გაეტანოს.

ნელსონ ფერეირას საოცრად ლამაზმა გოლმა „არსენალის" ფანებს ორ წუთში მოაკეტინა. ათკაცა „მეთოფეები" მეტოქის საჯარიმოს მიაწყდნენ და „დაცხრილეს", მაგრამ დენის ბერხკამპის შესვლამდე იაკუპოვიჩს ვერ გაუტანეს. თამაშის დასრულებამდე წამებით ადრე ბერხკამპმა ქომაგები სკამიდან წამოყარა. 36 წლის ჰოლანდიელმა მცველს ბურთი გამოჰგლიჯა და მეკარისგან მარცხენა დაბალ კუთხეში შეასრიალა.

„არსენალს" მომდევნო მატჩში „აიაქსთან" ტრავმირებული ანრი და დასჯილი ვან პერსი დააკლდება. ამიტომ ეგებ ამსტერდამში დენის ბერხკამპმა ითამაშოს, რომელიც ფრენის შიშის გამო გუნდს გასვლით ევრომატჩებში არ დაჰყვება. „ლონდონიდან" ამსტერდამამდე ავტომობილით ჩასვლას შვიდი საათი სჭირდება.

„დარწმუნებული უნდა ვიყო, რომ ბერხკამპს ვათამაშებ. ტყუილად ხომ არ ჩავიყვან" — თქვა ვენგერმა.

სპარტა 1:1 აიაქსი

1:0 მატუსოვიჩი (66), 1:1 სნეიდერი (90)

სპარტა: ბლაჟეკი, პოსპეჩი, პედრასი, კარდლეცი, კისელი, პობორსკი, სილოკი, ფილენკა, პოლაჩეკი (დოსეკი 79), სლეპიჩკა (მატუსოვიჩი 49)

მწვრთნელი: ფრანტიშეკ სტრაკა

აიაქსი: ვონკი, გრიგერა, ტრაბელსი, მადურო, ემანუელსონი, სნეიდერი, გალაშეკი (ჰეიტინგა 90), ლინდენბერგი, როსენბერგი (ხარისტეასი 76), პიენაარი (როსალესი 81), ბაბელი

მწვრთნელი: დენი ბლინდი

გაფრთხილება: გალაშეკი

მსაჯი: კლაუს ბო ლარსენი (დანია)

15 386 მაყურებელი

„სპარტას" უფხო თამაშით გაბრაზებულმა ჩეხმა ქომაგებმა თავიანთ გუნდს უსტვინეს. პრაღელებმა შესვენებამდე კარში მხოლოდ ორჯერ დაარტყეს, „აიაქსი" კი სნეიდერის თამადობით მასპინძელთა დაცვას აწიოკებდა.

სნაიდერმა მეხუთე წუთზევე გააქანა ბურთი კარისკენ, რომელიც ბლაჟეკმა მოიგერია. მოგერიებულს რაიან ბაბელმა მიუსწრო, მაგრამ უხეიროდ დაამატა. ამავე ფეხბურთელებს მოგვიანებით კიდევ ჰქონდათ თითო მომენტი.

ტაიმის შუაწელში მარკუს როსენბერგის შეეძლო სტუმართა დაწინაურება, თუმცა ძელთან ჩასაფრებულმა ბურთს ფეხი ვერ მიაწვდინა. შემდეგ ზდენეკ გრიგერამ ახლოდან თავით დაჰკრა და კვლავ ბლაჟეკმა იყოჩაღა.

პირველი ნახევრის ბოლოს „სპარტას" მეკარე პასისას შეცდა. ბურთი სნეიდერს მიუვიდა, რომლის დარტყმულსაც მცველმა მიუსწრო.

შესვენების მერე „აიაქსიც" მინელდა, მასპინძლებმა კი დაცვაში თამაში დაალაგეს და გოლიც გაიტანეს. მატუსოვიჩმა საჯარიმოს გარედან უძლიერესად დაჰკრა და ანგარიში გახსნა.

შეხვედრის დასრულებამდე თხუთმეტი წუთით ადრე დენი ბლინდმა გუნდს ხარისტეასი მიაშველა, მერე მას მაურო როსალესიც „დააწია" და „აიაქსის" შეტევა ისევ გაცოცხლდა, მოუსვენარმა სნეიდერმა ბოლოს მაინც „გაისროლა" საგოლედ და გაათანაბრა.

„პირველ ტაიმში კარგად ვითამაშეთ, — თქვა დენი ბლინდმა ნამატჩევს — განსაკუთრებით 35-ე წუთამდე. დიდი უპირატესობა გვქონდა და ოთხი საგოლე მომენტიდან ორიც რომ გამოგვეყენებინა, ვფიქრობ, მოსაგებად საკმარისი იქნებოდა. ამას თუ გავითვალისწინებთ, ფრით უკმაყოფილო ვარ".

„აიაქსი" წაგებას არ იმსახურებდა — განაცხადა მასპინძელთა მწვრთნელმა ფრანტიშეკ სტრაკამ — ძალიან გაგვიჭირდა მათი შეტევების მოგერიება, მაგრამ დასანანია, რომ ბოლოწამს მხოლოდ ქულა შეგვრჩა".

ვაჟა ხუციშვილი

ჩემპიონთა ლიგა 2005-2006. ჯგუფური ეტაპი I ტური

C ჯგუფი

ვერდერი 0:2 ბარსელონა

0:1 დეკო (13), 0:2 რონალდინიო (77 პენ)
ვერდერი: რაინკე, ოვომოიელა, ნალდო, შულცი, პასანენი, ფრინგსი, ბაუმანი (დ. იენსენი 63), მიკუ, ბოროვსკი, კლასნიჩი, ვალდესი (შანტი 83)
მწვრთნელი: თომას შაафი
ბარსელონა: ვალდესი, პუიოლი, ბელეტი (ედმილსონი 46), ოლეგერი, მარკეში, ხავი (ვან ბომელი 79), ვან ბრონკჰორსტი, დეკო, ჟიული (მესი 66), რონალდინიო, ეტოო
მწვრთნელი: ფრანკ რაიკაარდი
გაფრთხილება: ოლეგერი, ვან ბომელი, მარკეში, დეკო
მსაჯი: ტერიე ჰაუგე (ნორვეგია)
42 466 მაყურებელი

ბარსას ფიესტა და სამმაგი იაკინტა

AFP

უდინეზე — პანათინაიკოსი 3:0. ვინჩენცო იაკინტა ოთხშაბათ საღამოს შეუჩერებელი იყო

ფრანკ რაიკარდის „ბარსელონამ" საჩემპიონთალიგო C ჯგუფის პირველ შეხვედრაში ბრემენულ „ვესერშტადიონზე" იქაური „ვერდერი" 0:2 დაამარცხა. მიუხედავად იმისა, რომ ტომას შაафის შეგირდებმა ალემანური წესისამებრ ბოლომდე იბრძოლეს, სტუმართა ოსტატობამ თავისი გაიტანა და „ბარსამაც" გერმანიიდან საჭირო სამი ქულა წამოიღო. დამხვდურებს მთავარი მოიერიშე მიროსლავ კლოზე სანქციის გამო აკლდათ. შაафმა იგი პარაგვაელი ნელსონ ვალდესით შეცვალა. პირველი სახიფათო ეპიზოდები სწორედ სამხრეთამერიკელმა და შეტევაში მისმა კოლეგამ კლასნიჩმა გააჩერხეს. მატჩის მეორე წუთზე კატალონიელთა მეკარესთან ახლოს დარჩენილმა ვალდესმა ვერ ივარგა, კლასნიჩის დარტყმა კი მეორე ვალდესმა, „ბარსელონას" გოლკიპერმა უკუაგდო — ანგარიში მე-13 წუთზე გაიხსნა. რონალდინიომ ეტოოს გადააწოდა, კამერუნელმა საჯარიმოს მისადგომებთან ჩასაფრებული დეკო დროულად მოძებნა, დარტყმული ფრანკ ბაუმანს მოხვდა და რიკოშეტით გავიდა. 27-ე წუთზე გერმანელებმა გააფთრებით შეუტიეს, თუმც კლასნიჩს ვალდესის კარგი გადაცემის შემდეგ გადამწყვეტი გასროლა არ გამოუვიდა. პირველი ტაიმის მიწურულს კი იოან მიკუ, კატალონიელ ინჩასებს გული გაუხეთქა — ფრანგის დარტყმას „ბარსას" ვალდესმა უმწეოდ გაადევნა თვალი და რომ არა კარის ძელი, ბრემენელები ანგარიშში გაათანაბ-რებდნენ. ასევე ძელს დააჭედა ბურთი ბარსელმა დეკომაც, ოღონდ უკვე შესვენების შემდეგ.

მეორე ტაიმში რაიკარდმა ლუდოვიკ ჟიულის ნაცვლად მოედანზე არგენტინელს, ლეო მესის უხმო და მალე კატალონიელებმა მორიგი და, როგორც აღმოჩნდა, მატჩის საბოლოო გოლიც შეაგდეს. პატაგონიელმა ლეომ დამხვდურთა მცველები ფრიად შეაწუხა და 75-ე წუთზე მესის მოძალებით თავგაბეზრებულმა კრისტიან შულცმა ფრანკ რაიკარდის 18 წლის შეგირდი თავის საჯარიმოში მოცელა. პენალტი რონალდინიომ შეასრულა და „ვესერშტადიონის" ტაბლოზეც 0:2 აენთო.

უდინეზე 3:0 პანათინაიკოსი

1:0, 2:0, 3:0 იაკინტა (28, 73, 76)
უდინეზე: დე სანქტისი, ნატალი, ფელიპე, ფუარესი (სენსინი 86), ძენინი, ობოდო (პინსი 68), ვიდიგალი, მუნტარი, კანდელა, იაკინტა, დი ნატალე (დი მიკელე 80)
მწვრთნელი: სერსე კოსმი
პანათინაიკოსი: გალინოვიჩი, გუმასი, მორისი, კოციოსი, ნილსონი, ბისკანი, გონსალესი, სერიჩი, ხარალამბიდესი (გეკასი 70), ტორგელე, ვუტორი (ლენტიუ 76)
მწვრთნელი: ალბერტო მალესანი
მსაჯი: ოლეგარიო ბენკერენსა (პორტუგალია)
23 000 მაყურებელი

14 სექტემბერს ფრიულის არენაზე გამართული ვახის მერე C ჯგუფის ლიდერობა სერსე კოსმის „უდინეზეს" ეკუთვნის. იტალიის საიმედო ნისულმა „პანათინაიკოსს" უდინელთა ვადნისტერ ვინჩენცო იაკინტასთან ერთადრი გაწყო და მასპინძლებიან 3:0 წაგე.

პირველი გოლი იაკინტამ 28-ე წუთზე გაიტანა, ძენინის პასს ვინჩენცომ იდეალური თავური დაჰკრა. ბერძნები ამ თამაშში ოდენ საკარიძოთა შესრულების დროს ვარჯიშინენ — გონსალესმა კარგად გაისროლა, თუმცა ბურთმა ოდენ მორეკს და სანქტისის კარის ძელისკენ გაიკვლია გზა. მეორე ტაიმში ელინები უფრო მეტს უტევდნენ, მაგრამ „უდინეზემ" კონტრიერიშებით უპასუხა და მორიგი გოლის ავტორიც იაკინტა გახდა — 73-ე წუთზე ვინჩენცომ გალინოვიჩი მოატყუა და ბურთიანად ცარიელ კარში შეასრინა. რამდენიმე წუთის მერე ისევ იაკინტამ იგარგა და დაღონებულმა გალინოვიჩმა ბადიდან მორიგი ბურთი გამოიღო.

ლადო ხომერიკი

D ჯგუფი

ვილიარეალი 0:0 მანჩესტერი

ვილიარეალი: ვიერა, კრომკამპი, როდრიგესი, ექტორ ფონტი (როჯერი 70), ალვარესი, არუაბარენა, ხოსიკო (ტაკინარდი 46), სენა, სორინი, ფორლანი, გიარე (ფიგუეროა 66)
მწვრთნელი: მანუელ პელეგრინი
მანჩესტერი: ვან დერ სარი, ფერდინანდი, ოში, სილვესტრი, ჰაინცე (რიჩარდსონი 33), ფლეტჩერი, რონალდო (გიგზი 80), სქოულზი, სმიტი, რუნი, ვან ნისტელროოი (პარკი 80)
მწვრთნელი: ალექს ფერგიუსონი
გაფრთხილება: კრომკამპი, როდრიგესი, რიჩარდსონი, სმიტი, რუნი, რუნი
გაძევება: რუნი (65)
მსაჯი: კიმ მილტონ ნილსენი (დანია)
22 000 მაყურებელი

ღირსეული დებიუტი და დაბრუნება

AFP

ვილიარეალი — მანჩესტერი 0:0. ყოფილმა თანაგუნდელებმა რიო ფერდინანდმა (მარცხნივ) და დიეგო ფორლანმა ერთმანეთი არ დაინდეს

„ვილიარეალის" დებიუტი ჩემპიონთა ლიგაში აშკარად წარმატებული გამოდგა. „ელ მადრიგალის" ბინადრებმა მრისხანე მეტოქესთან ქულა მოიპოვეს. უფრო სწორად, ქულა „მანჩესტერმა" მოიპოვა, ესპანელებს კი გამარჯვების გოლის გატანის რამდენიმე შანსი ჰქონდათ და ეს ყველაფერი გუნდის ლიდერ ხუან რომან რიკელმეს გარეშე მოახერხეს, რომელსაც ისევ ტრავმა აწუხ-ებს და მანუელ პელეგრინიმ მისი მინდორზე გაყვანა არ გარისკა.

მატჩი გახსნილი ნამდვილად არ გამოდგა, მაგრამ სახიფათო მომენტებიც მრავლად იყო და ორმხრივი იერიშებითაც დაიწყო. ინგლისელები უფრო იშვიათად, მაგრამ სახიფათოდ უტევდნენ. შეხვედრის დებიუტში „ვილიას" ურუგვაელ კარის დარაჯ სებასტიან ვიერას ორჯერ მოუხდა ოსტატობის გამოვლენა. მან ჯერ კრისტიანო რონალდოს დაასწრო, შემდეგ კი მიკაელ სილვესტრის თავური დარტყმა უკუაგდო. ამას რუუდ ვან ნისტელროის ასევე სახიფათო თავური მოჰყვა და აქ უკვე ვიერა უძლური იყო, მაგრამ გონსალო როდრიგესმა როგორადაც შეძლო და აკრობატულ ნახტომში ბურთი კარის ბაზიდან გამოიტანა.

სადებიუტო ნერვიულობის შემდეგ მასპინძლები დამშვიდნენ და ჩვეულ სტილში ათამაშდნენ. პირველი აშკარა საგოლე მომენტი „წითელი ეშმაკების" კარ.თან მშვენიერი კომბინაციის შედეგად შეიქმნა. ანტონიო გიარემ ჭკვიანურად უპასა ხუან პაბლო სორინს, რომელმაც ელეგანტურად, ქუსლით როდოლფო არუაბარენა მონახა, ამ უკანასკნელმა ტემპი არ დააგდო და ბურთი ერთი შეხებით გაგზავნა „მანჩესტერის" კარში, მაგრამ ედვინ ვან დერ სარმა ბრწყინვალე ნახტომში გადაარჩინა თავისი გუნდი.

თავისი ყოფილი გუნდის გამწარება შეეძლო. დიეგო ფორლანსაც, მაგრამ სორინის პასისა და ურუგვაელის ლამაზი მოჭრილი დარტყმის მერე ბურთი მანკუნიანელთა ძელს მოხვდა. ცოტა ხანში კი ხიფათი ისევ საპირისპირო კართან შეიქმნა. ვან ნისტელროიმ კიდევ ერთხელ გამოცადა ვიერა, რომელიც ამჯერადაც მონოდების სიმაღლეზე აღმოჩნდა.

65-ე წუთზე ტრადიციულად მოუსვენარმა და ზედმეტად ემოციურმა უეინ რუნიმ წითელი ბარათი „გაიჩალიჩა". იგი ჯერ კიკე ალვარესს ეუხეშა, ხოლო როდესაც კიმ მილტონ ნილსენმა ყვითელი ამოუღო, ტაში ცინიკურად დაუკრა და...

დარჩენილ დროში „მანჩესტერს" ერთიორად გაუჭირდა. რიო ფერდინანდმა ერთ ეპიზოდში ბურთი საკუთარ კარშიც კი გაგზავნა, მაგრამ სტუმრები ხარიხამ იხსნა. საბოლოოდ საბრძოლო ფრე ანუ მეტნაკლებად მისაღები შედეგი ორივე კლუბისთვის.

„ჩინებული მატჩი იყო, თუმც ჩემს ბიჭებს უკეთაც შეეძლოთ თამაში. ერთი სიტყვით, ღირსეული დებიუტი გვქონდა" — აღნიშნა „ვილიას" თავკაცმა მანუელ პელეგრინიმ.

სერ ალექს ფერგიუსონმა კი ასეთი კომენტარი გააკეთა: „ედვინ ვან დერ სარმა ბრწყინვალედ ითამაშა. ამ სეზონში იმას უკვე ბევრჯერ დაგვეხმარა. „ვილიარეალს" ჩვენთვის სერიოზული პრობლემები არ შეუქმნია. პირველ ტაიმში ბევრად უკეთ გამოვიყურებოდით, ხოლო მეორე ნახევარში სასურველი შედეგის მისაღწევად საკმარისი გავაკეთეთ. სახიფათო მომენტებიც ცოტა არ გვქონია, მაგრამ მეტოქემ ამ მხრივ გვაჯობა. რაც შეეხება რუნის, იგი ჯერ ახალგაზრდაა და უნდა ვეცადოთ, სათანადოდ აღვზარდოთ".

ბენფიკა 1:0 ლილი

1:0 მიკოლი (90)
ბენფიკა: მორეირა, როკა (ანდერსონი 46), ლუიზაო, პეტი (კარაგუნისი 67), ფერნანდესი, ლეო, ჟოვანი (მანტორასი 80), ფერნანდესი, სიმაო, მიკოლი, ნუნო გომეში
მწვრთნელი: რონალდ კუმანი
ლილი: სილვა, პლესტანი, შალმე, შმიტცი, ტაფარო, გიგაქსი (დებოუში 46), მაკუნი, ბოდმერი, კაბეი, დერნისი (ლიხშტაინერი 84), მუსილუ (ოდემვინგი 71)
მწვრთნელი: კლოდ პუელი
გაფრთხილება: გიგაქსი, პლესტანი, შალმე, როკა
მსაჯი: რენე ტემნიკი (ჰოლანდია)
38 000 მაყურებელი

ჩემპიონთა თასის ერთ-ერთი ყველაზე წარმატებული და ტიტულიანი კლუბი ლისაბონის „ბენფიკა" შეიდწლიანი პაუზის მერე ტურნირს გამარჯვებით დაუბრუნდა. რონალდ კუმანის შეგირდები საგრძნობ უპირატესობას ფლობდნენ, მაგრამ სანუკვარი გოლი მეორე დამატებულ წუთხელა გაიტანეს. „იუვენტუსიდან" ორი კვირის ნაყიდმა ტანმორჩილმა ფაბრიციო მიკოლიმ თავური დარტყმით მიაღწია მიზანს.

საერთოდ პორტუგალიელთა შეტევების სულისჩამდგმელი სწორედ მიკოლი იყო. მან ხარიხასაც გაარტყა, პასებიც არიგა, მომენტების გაანიავა, მაგრამ საბოლოოდ მიზანს მაინც მიაღწია.

ფრანგებზე კი იმის თქმა შეიძლება, რომ უქმად ნამდვილად არ მჯდარან და სულ ცოტა, სამი კარგი შანსი ჰქონდათ. ხოლო მათი გამოცდილი გოლკიპერი ტონი სილვა კვლავ ბრწყინვალედ ირჯებოდა და სწორედ მისი დამსახურებაა, რომ „ბენფიკამ" მეტი გოლი ვერ შეაგდო.

ბექა ცაგარეიშვილი

ბედნიერების მოლოდინში

ქანცგასაწვეტი ბრძოლა სამეულთან და შვიდეულთან

ჩემპიონთა ლიგა მოგვწონს, ვუცქერთ, ვაფასებთ... და ერთი წუთით არ დავფიქრდებით, როგორი იქნებოდა ეს შეჯიბრება მისი ფავორიტი გუნდებიდან რომელიმეს მწვრთნელი ფაბიო კაპელო რომ არ იყოს. ან, მოდი, აზრი სხვანაირად ჩამოვაყალიბოთ: როგორი იქნებოდა ჩემპიონთა ლიგა ფაბიო კაპელოს გარეშე? ან, კიდევ სხვანაირად: შეიძლება კი კაპელო რომელიმე გუნდის მწვრთნელი იყოს და ის გუნდი ჩემპიონთა ლიგის ერთ-ერთი ფავორიტთაგანი არ იყოს? და პლუს, თუ ეს გუნდი ისედაც „იუვენტუსია"? დღეს ფაბიო კაპელო 59 წლისაა, ხოლო მაშინ, როდესაც „მილანი" ზედიზედ სამჯერ გაიყვანა ლიგის პირველ სამ ფინალში, ორმოცს ცოტათი გახლდათ გადაცილებული. ამ სამ ფინალს შორის იყო 1993-94 წლების გათამაშების სრულიად ლეგენდარული შეხვედრა იოჰან კრუიფის „ბარსელონასთან", რომელშიც რომარიო და ხრისტო სტოიჩკოვი ბრწყინავდნენ. იმ მატჩში კაპელომ უდიადესი მოწინააღმდეგე მოედნიდან უბრალოდ გააქრო, ხოლო მატჩის შემდეგ ტაბლოზე 4:0 ენთო

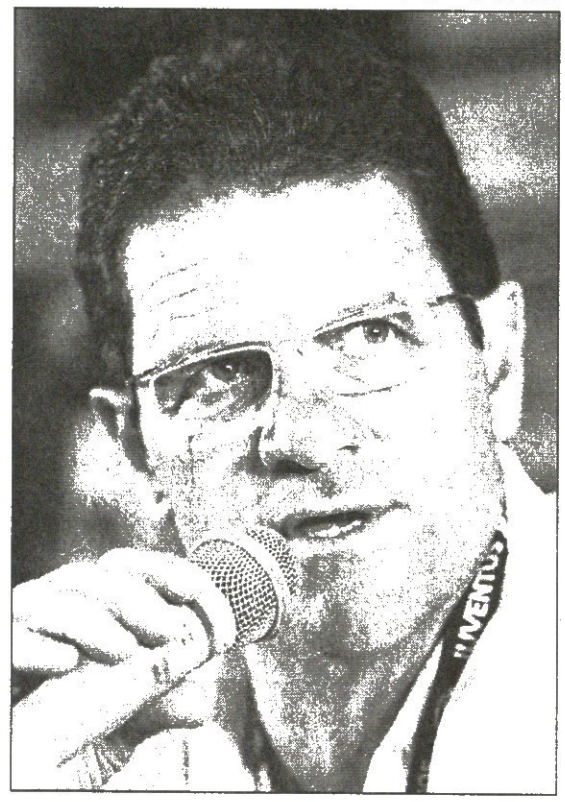

შემდეგ, კაპელოს ხელმძღვანელობით „რომა" გამოვიდა ჩემპიონთა ლიგის რამდენიმე გათამაშებაში და მართალია შედეგის მხრივ ციდან ვარსკვლავები ვერ მოწყვიტა, რამდენიმე სანახაობა ნამდვილად შემატა შეჯიბრების ისტორიას. თან, ბუნებრივია, რა გინდა რა მეტოქისთვის ანგარიშგასაწევი ძალა იყო.

გასულ სეზონში კაპელოს „იუვენტუსი" შეოთხედფინალში ჩემპიონთა თასის მომავალმა მფლობელმა, „ლივერპულმა" დაამარცხა. ამ ორმატჩიან დაპირისპირებაში ინგლისურმა გუნდმა პირწმინდად და ყველა პარამეტრით აჯობა „ბებერ ქალბატონს", მაგრამ კაპელოს სასახელოდ უნდა ითქვას, რომ ამან მისი ფეხბურთელები ვერ წაახდინა, მათ მშვიდად განაგრძეს ლაშქრობა იტალიურ ტიტულზე და მოინადირეს კიდეც იგი. ასე და ამგვარად, ფაბიო კაპელოს „სკუდეტო" მოგებული აქვს უკლებლივ ყველა იტალიურ გუნდთან ერთად რომელსაც კი სათავეში ედგა.

— რა მიზნები გაქვთ ამ სეზონში?

— უპირველესად ასე გიპასუხებთ: ჩვენი ყველა შეჯიბრებაში კარგად გამოსვლა გვინდა, მაგრამ უპირატესობას ჩემპიონთა ლიგას ვანიჭებთ. შემდეგ იტალიის პირველობაა მნიშვნელოვანი, ხოლო მესამედ იტალიის თასი გვიღირს. ამისათვის ძალიან მნიშვნელოვანია ბედმა გაგვიღიმოს და ტრავმები აგვაცილოს თავიდან. მაღალ დონეს და კონკურენტუნარიანობას სხვანაირად ვერ შევინარჩუნებთ.

— როგორ უნდა ათამაშოთ „იუვე" წლეულს?

— მინდოდა გარემარბი შეგვეძინა. ფროა მოედნის ის ნაწილია, საიდანაც ბევრი სასიკეთოს და საინტერესოს მოფიქრება შეიძლება, მაგრამ მეორე მხრივ, მხოლოდ სიახლის ხათრით რაიმეს შეცვლა სწორი არ არის. ისედაც საუცხოო ფეხბურთელები მყავს. ყველაზე დიდ პრობლემად, ამ წუთას, ჯიჯი ბუფონის სამთვიანი ტრავმა მიმაჩნია.

— „იუვეს" მთავარი მეტოქეები ჩამოგვითვალეთ.

— სამი იტალიური გუნდი, პლუს „რეალი", „ბარსელონა", „ჩელსი", „მანჩესტურ იუნაიტედი" და „ბაიერნი". მადრიდელებს ახალი გუნდის აწყობა ახალი შენაძენის, ნამდვილი ვარსკვლავის, რობინიოს გარშემო შეუძლიათ, თუმცა ჩემპიონთა ლიგის ფინალში გასვლა ჯამში მაინც შვიდ მონაწილეს შეუძლია.

— თქვენ ევროპულ ფეხბურთში ტრიალებდით ფეხბურთელობის დროს და მწვრთნელობაშიც ნიადაგ ამ სარბიელზე გიწევთ თავის გამოჩენა. უპირველესად რა მოგონებები გეძალებათ?

— იმედი მაქვს, რომ ცხოვრების უდიდესი სიხარული ჯერ არ განმიცდია და ეს ბედნიერება წინ მელის. კარგი იქნება, ანები ტრიუმფი წლეულს თუ შეენება." რაც შეეხება თავს გადახდენილ ამბებს, მწვერვალი, ალბათ 1994 წელს, ათენში იყო, სადაც „მილანმა" „ბარსელონას" მოუგო. ყველაფერი განსაკუთრებით იმან გაალამაზა, რომ იმ საღამოს ჩვენ ფავორიტებად არავინ მიგვიჩნევდა. ფეხბურთელობისას კი ჩემპიონთა თასი არ მომიგია. ერთხელ, „იუვენტუსში" რომ ვთამაშობდი ფინალში გავედით, მაგრამ მაშინ დაუმარცხებელი „აიაქსი" შეგვხვდა და დაგვამარცხა.

— წლევანდელი სერია A თქვენს, „ინტერის" და „მილანის" დოღად მოჩანს.

— დიახ, ტიტულისთვის ეს სამი გუნდი იბრძოლებს და ჩემპიონიც ამ სამეულიდან იქნება, თუმცა ორომტრიალში მონაწილეობას სხვა გუნდებიც მიიღებენ. კერძოდ, „რომა" გახლავთ ძალიან კარგი გუნდი, კიდევ, „პალერმო", „სამპდორია", „ფიორენტინა" და „უდინეზე" მინდა ვახსენო. თუმცა, როგორც ზევით ვახსენეთ, „იუვენტუსი", „მილანი" და „ინტერი" გადაწყვეტენ ყველაფერს. ამ სამეულს უმძიმესი სეზონი ელის, ხოლო ძალიან მნიშვნელოვანი იქნება სად და როგორ შეეხვდებით აპრილსა და მაისს.

— ვარსკვლავებს თუ ელით ამ სეზონში?

— იტალიაში წესით „ფიორენტინას" ფორვარდს, ჯამპაოლო პაცინის უნდა ჰქონდეს საუცხოო სეზონი. ვფიქრობ მასთან ერთად მისი თანაგუნდელი ვალერი ბოჟინოვი გამოიჩენს თავს.

— და ფაბიო კპელო რას ელის მომავლისგან?

— ამწუთას მხოლოდ იმ მიზნებზე ვფიქრობ, რომლებიც „იუვენტუსის" მწვრთნელის რანგში დავისახე. ტურინელებთან კონტრაქტით კიდევ ორი წელიწადი მაკავშირებს და მინდა ყველა ჩაფიქრებული ჯილდო მოვიგო. აი, რა მოხდება შემდეგ, არ ვიცი. სიამოვნებით წავიდოდი ინგლისშიც, მაგრამ ჯერ ის უნდა გავარკვიო, კიდევ რამდენ ხანს ვიმუშავებ მწვრთნელად.

ფაბიო კაპელო და მისი შეგირდები მორიგი სკუდეტოს მობოვებით ხარობენ

რუნი, შე გადარეულო

უეინ რუნიმ „ელ მადრიგალი" თავდახრილმა დატოვა

მოხდა ის, რასაც ორი კვირა მაინცაა ელოდებოდა ის ხალხი, ვინც უეინ რუნის იცნობს.

რახან აქამდე არავინ გააგდო და არც „ვილიარეალ" — „მანჩესტერის" მსაჯი კიმ მილტონ ნილსენი უპირებდა მინღვრიდან გაძევებას, რუნიმ თავად გაიგდო თავი მოედნიდან.

ჩემპიონთა ლიგის მატჩის მეორე ტაიმში, კიმმა ყვითელი ბარათი უჩვენა რუნს: კიკე ალვარესის წაქცევისთვის. ყმაწვილი ამან აღაშფოთა და მსაჯს (1998 წელს ბექემის გაძევებით ცნობილს) დამცინავი ტაშით შეეგება, რასაც წამსვე მოჰყვა მისი მედნიდან დათხოვნა.

„ეს ბიჭი შანსს არ გაუშვებს, წითელი რომ არ იშოვნოს", გამოსცრა ალექს ფერგიუსონმა.

მილტონ ნილსენი იმითაა ცნობილი, რომ სულელებს არ სწყალობს და გამორჩეულად ებრძვის. ის ჯარიმაც კიკეზე რომ აიკიდა რუნმა, საერთოდ არ იყო საჭირო.

გასულ კვირაში, ბელფასტში წაგებული სანაკრებო მატჩისას რუნიმ კაპიტან ბექემს ხელი კრა და რიო ფერდინანდს აგინა. მაშინ რომ იხუმრა, ეგ არაფერი გინება თამაშის ნაწილია, მეც ბევრჯერ მითქვამს ეს სიტყვა ბიჭისთვისო, მაგრამ ყმაწვილი რომ მოქოქილი იყო და სკანდალს ელოდა, ნაღდია.

აქამდე ფერგიუსონი და სვენ გორან ერიკსონი ფეხბურთელის უაზრო სიფიცხეს, მის ასაკს მიაწერდნენ, იმასაც ამბობდნენ, სწორედ ამგვარი ხასიათის წყალობაა, დიდი მოთამაშე რამ არის და უფრო დიდიც შეიქნებაო.

რუნი ჯერაც არ არის 20 წლის, მაგრამ სახელი არა მხოლოდ თამაშით, არამედ ასეთ სიგიჟეებითაც გაითქვა.

როდესაც მილტონ ნილსენმა მას წითელი ბარათი უჩვენა, რუნიმ მისი ლანძღვა გააგრძელა და ძლივს გაიყვანეს მინდვრიდან. ახლა ამის შესახებ უეფა იმსჯელებს, და „მანჩესტერს" ხეირი არ ექნება.

ფერგიმ კი განაცხადა: „ის ცხრამეტისაა. ბობოქარი ხასიათი აქვს და უსამართლობას ვერ ეგუება. რეაქცია არასპორტული აქვს. ჩემი აზრით, მსაჯს არ უნდა გაეფრთხილებინა. თუმცა, გაძევება სამართლიანი იყო. თამაშის ხასიათიდან გამომდინარე ყვითელი საჭირო არ იყო. ბიჭი ცუდად მოიქცა, მაგრამ ამ მსაჯისგან იმედგაცრუება ადრეც მიგვიღია".

ეს ტაში კი რუნის „ბენფიკასთან" ვერთამაშად დაუჯდება, როგორც მინიმუმი.

ირაკლი გამყრელიძე

სარგებელი ჯაჭვი: კრეკერ

წარმოგიდგენთ

ინგლისი. პრემიერლიგა

17 სექტემბერი

			1	X	2	1-X	1-2	X-2
18:00	2	ჩარლტონი-ჩელსი	6.00	3.50	1.55	2.21	1.23	1.07
18:00	3	ფულჰემი-ვესტ ჰემი	2.10	3.20	3.35	1.26	1.29	1.63
18:00	4	პორტსმუთი-ბირმინგემი	2.25	3.20	2.95	1.32	1.27	1.53
18:00	5	სანდერლენდი-ბოლტონი	2.30	3.20	2.85	1.33	1.27	1.50
20:15	6	ასტონ ვილა-ტოტენჰემი	2.45	3.20	2.65	1.38	1.27	1.44

18 სექტემბერი

			1	X	2	1-X	1-2	X-2
15:00	7	ლივერპული-მანჩესტერი	2.65	3.20	2.45	1.44	1.27	1.38
17:00	8	ბლეკბერნი-ნიუკასლი	2.35	3.20	2.85	1.35	1.28	1.50
18:00	9	ეფერტონი-მიდლსბრო	2.70	3.20	2.45	1.46	1.28	1.38
19:00	10	სიტი-ბოლტონი	2.00	3.20	3.50	1.23	1.27	1.67

19 სექტემბერი

			1	X	2	1-X	1-2	X-2
23:00	11	არსენალი-ეფერტონი	1.35	4.00	9.00	1.00	1.17	2.76

ინგლისი. ჩემპიონატი

16 სექტემბერი

			1	X	2	1-X	1-2	X-2
22:45	24	პრესტონი-სტოკი	1.75	3.30	4.20	1.14	1.23	1.84

17 სექტემბერი

			1	X	2	1-X	1-2	X-2
15:45	25	ჰალი-ლუტონი	2.30	3.20	2.65	1.33	1.23	1.44
18:00	26	ვერნონი-მიდლზბროლი	1.90	3.30	3.50	1.20	1.23	1.69
18:00	27	ქარ-ლიდსი	2.25	3.30	2.70	1.33	1.22	1.48
18:00	28	ბრაიტონი-ქოლჩესთერი	2.20	3.30	2.75	1.32	1.22	1.50
18:00	29	უოტფორდი-შეფილდი	2.40	3.20	2.50	1.37	1.22	1.40
18:00	30	პლიმუთი-ბარნლი	2.20	3.30	2.80	1.32	1.23	1.51
18:00	31	ვულვერჰემპტონი-ლესტერი	1.65	3.40	4.50	1.11	1.20	1.93
18:00	32	კარლაიზლ-ტრანმერი	2.65	3.20	2.35	1.44	1.24	1.35
18:00	33	რედინგი-ქრიუ	1.60	3.40	5.00	1.08	1.21	2.02

18 სექტემბერი

			1	X	2	1-X	1-2	X-2
15:00	34	იფსვიჩი-ნორვიჩი	2.35	3.30	2.55	1.37	1.22	1.43
19:00	35	დერბი-საუთჰემპტონი	2.40	3.20	2.55	1.37	1.23	1.41

ინგლისი. I ლიგა

17 სექტემბერი

			1	X	2	1-X	1-2	X-2
18:00	37	ბორნმუთი-სუონსიი	1.85	3.30	3.75	1.18	1.23	1.75
18:00	38	დონკასტერი-სკანთორპი	2.50	3.10	2.60	1.38	1.27	1.41
18:00	39	საუთენდი-ტრანმერი	2.25	3.30	2.75	1.33	1.23	1.50
18:00	40	ბრენტფორდი-ოლდჰემი	1.80	3.30	3.90	1.16	1.23	1.78
18:00	41	ჰალიფაქსი-ბრენტფორდი	2.10	3.20	3.00	1.26	1.23	1.54
18:00	42	ფოლხოლი-ჩესტერფილდი	1.80	3.30	3.90	1.16	1.23	1.78
18:00	43	ბრისტოლი-ბლეკპული	1.85	3.30	3.65	1.18	1.22	1.73
18:00	44	დონსი-ბარნსლი	2.35	3.20	2.60	1.35	1.23	1.43
18:00	45	ჰორტ ვალი-კიდერმინსტერი	1.80	3.30	3.80	1.16	1.22	1.76
18:00	46	ფულჰემი-ოლდჰემი	1.85	3.30	3.70	1.18	1.23	1.74
18:00	47	ნიტინგემი-რიტერჰემი	2.05	3.30	3.10	1.26	1.23	1.59
18:00	48	ჰარტლფული-სუონსი	2.30	3.20	2.70	1.33	1.24	1.46

ინგლისი. II ლიგა

17 სექტემბერი

			1	X	2	1-X	1-2	X-2
18:00	52	ბერი-ბისტონი	2.30	3.30	2.65	1.35	1.23	1.46
18:00	53	გრიმსბი-ტორკი	1.70	3.30	4.50	1.12	1.23	1.90
18:00	54	რაშდენი-სტოკპორტი	2.30	3.20	2.70	1.33	1.24	1.46
18:00	55	დარლინგტონი-ოქსფორდი	1.70	3.30	4.35	1.12	1.22	1.87
18:00	56	შრიუსბერი-ნიუნხი	2.50	3.30	2.45	1.42	1.23	1.40
18:00	57	რიჩდეილი-მანსფილდი	1.65	3.30	4.70	1.10	1.22	1.93
18:00	58	უოკინგი-ბარნეტი	1.70	3.30	4.40	1.12	1.22	1.88
18:00	59	ჩესტერი-რიუერსი	1.90	3.30	3.40	1.20	1.21	1.67
18:00	60	ჩელტენჰემი-კარლაილი	2.20	3.20	2.85	1.30	1.24	1.50
18:00	61	ლინკოლნი-პეტერბრო	2.20	3.20	2.85	1.30	1.24	1.50
18:00	62	მანსფილდ-ოლდჰემი	2.55	3.20	2.40	1.41	1.23	1.37
18:00	63	ლეტონი-რექსჰემი	2.20	3.20	2.85	1.30	1.24	1.50

ინგლისი. კონფერენსი

17 სექტემბერი

			1	X	2	1-X	1-2	X-2
18:00	64	კოსტა-სკარბორო	2.25	3.20	2.75	1.32	1.23	1.47
18:00	65	ალდერშოტი-სტივენეიჯი	2.50	3.20	2.45	1.40	1.23	1.38
18:00	66	კემბრიჯი-უოკინგი	2.05	3.30	3.00	1.26	1.21	1.57
18:00	67	ტემფორთი-გრეიფრაიარსი	2.90	3.30	2.10	1.54	1.21	1.28
18:00	68	ფერინგტონი-ქროიდონი	1.70	3.20	4.30	1.11	1.21	1.83
18:00	69	დაგ ენდ რედი-ბარეტონი	1.65	3.40	4.40	1.11	1.20	1.91
18:00	70	კიდერმინსტერ ჰარიერსი-გრინ	1.60	3.40	4.80	1.08	1.20	1.99
18:00	71	ხაუთენორტი-ექსეტერი	2.90	3.30	2.10	1.54	1.21	1.28
18:00	72	გრეიესენდი-ჰალიფაქსი	2.35	3.30	2.60	1.37	1.23	1.45
18:00	73	იორკი-ალტრინჩემი	1.65	3.40	4.40	1.11	1.20	1.91
18:00	74	ჰერეფორდი-მორეკამბი	1.85	3.30	3.50	1.18	1.21	1.69

შოტლანდია. პრემიერლიგა

17 სექტემბერი

			1	X	2	1-X	1-2	X-2
18:00	75	დანფერმლინი-აბერდინი	2.60	3.10	2.45	1.41	1.26	1.36
18:00	76	მაზერველი-ფალკირკი	1.75	3.20	4.00	1.13	1.21	1.77
18:00	77	ინვერნესი-პართი	4.50	3.30	1.65	1.90	1.20	1.10
18:00	78	დანდი იუნ.-ლივინგსტონი	1.75	3.40	4.00	1.15	1.21	1.83
18:00	79	რეინჯერსი-კილმარნოკი	1.25	5.00	8.50	1.00	1.08	3.14

18 სექტემბერი

			1	X	2	1-X	1-2	X-2
17:00	80	ჰიბერნიანი-სელტიკი	5,50	3.60	1.50	2.17	1.17	1.05

შოტლანდია. I დივიზიონი

17 სექტემბერი

			1	X	2	1-X	1-2	X-2
18:00	81	სტრანრაერი-ქუინი	2.10	3.40	2.80	1.29	1.20	1.53
18:00	82	სტ.მირენი-კლაიდი	1.70	3.50	3.90	1.14	1.18	1.84
18:00	83	სტ.ჯონსტონი-დარდი	2.30	3.30	2.55	1.35	1.20	1.43
18:00	84	ჰამილტონი-ერდრი	1.90	3.40	3.30	1.21	1.20	1.67
18:00	85	როსი-ბრეჩინი	1.65	3.50	4.30	1.12	1.19	1.92

შოტლანდია. II დივიზიონი

17 სექტემბერი

			1	X	2	1-X	1-2	X-2
18:00	86	რეითი-ეარი	2.10	3.40	2.80	1.29	1.20	1.53
18:00	87	მორტონი-ალლოა	1.50	3.80	5.50	1.07	1.17	2.24
18:00	88	ფეიერფარი-დამბარტონი	2.10	3.40	2.85	1.29	1.20	1.55
18:00	89	გრეენნა-პარტიკი	1.45	3.80	5.50	1.04	1.14	2.24
18:00	90	სტირლინგი-პეტერჰედი	2.30	3.30	2.55	1.35	1.20	1.43

შოტლანდია. III დივიზიონი

17 სექტემბერი

			1	X	2	1-X	1-2	X-2
18:00	91	კოუდენბეთი-მონტროზი	2.10	3.40	2.80	1.29	1.20	1.53
18:00	92	სტენჰაუსმური-ისტ ფაიფი	1.50	3.80	5.00	1.07	1.15	2.15
18:00	93	ქუინს პარკიტ სტირლინგი	1.45	4.00	5.50	1.06	1.14	2.31
18:00	94	ბერიკი-არბროთი	1.80	3.50	3.60	1.18	1.20	1.77
18:00	95	ელგინი-ალბიონი	2.25	3.50	2.55	1.36	1.19	1.47

გერმანია. I ბუნდესლიგა

17 სექტემბერი

			1	X	2	1-X	1-2	X-2
17:30	96	მაინცი-შტუტგარტი	3.10	3.30	2.15	1.59	1.26	1.30
17:30	97	არმინია-ლაუტერნი	2.20	3.30	3.00	1.32	1.26	1.57
17:30	98	ვოლფსბურგი-ნიურნბერგი	1.65	3.60	4.80	1.13	1.22	2.05
17:30	99	კიელი-ფლადბახი	2.10	3.30	3.20	1.28	1.26	1.62
17:30	100	ვერდერი-დორტმუნდი	1.60	3.60	5.10	1.10	1.21	2.11
17:30	101	ბაიერნი-ჰანოვერი	1.30	4.60	8.10	1.01	1.12	2.93
17:30	102	ჰამბურგი-აინტრახტი	1.40	4.10	7.30	1.04	1.17	2.62

18 სექტემბერი

			1	X	2	1-X	1-2	X-2
19:30	103	დუისბურგი-ლევერკუზენი	3.10	3.20	2.20	1.57	1.28	1.30
19:30	104	შალკე-ჰერთა	1.80	3.60	3.85	1.20	1.22	1.86

გერმანია. II ბუნდესლიგა

16 სექტემბერი

			1	X	2	1-X	1-2	X-2
21:00	106	ფიურტი-ბოხუმი	2.60	3.20	2.40	1.43	1.24	1.37
21:00	107	დინამო-ბრაუნშვაიგი	1.80	3.30	3.80	1.16	1.22	1.76
21:00	108	ფრაიბურგი-კარლსრუე	1.65	3.40	4.60	1.11	1.21	1.95
21:00	109	უნტერჰახინგი-აუე	2.10	3.30	3.00	1.28	1.23	1.57
21:00	110	ოფენბახი-მიუნხენი 1860	2.80	3.20	2.25	1.49	1.24	1.32

18 სექტემბერი

			1	X	2	1-X	1-2	X-2
17:00	111	ჰანნა-ჰალეგრმიერი	1.75	3.30	4.20	1.14	1.23	1.84
17:00	112	ალენი-ზიგენი	1.90	3.30	3.50	1.20	1.23	1.69
17:00	113	ზაარბრიუკენი-ბერგაუსენი	2.50	3.30	2.40	1.42	1.22	1.38
17:00	114	კოტბუსი-ალემანია	2.45	3.30	2.50	1.40	1.23	1.42

გერმანია. რეგიონალლიგა (ჩრდ.)

16 სექტემბერი

			1	X	2	1-X	1-2	X-2
21:30	115	მაინსტერი-კიელნი(მ)	1.60	3.50	4.60	1.09	1.18	1.98
21:30	116	ფენა-ვაგენინგენი	1.90	3.30	3.50	1.20	1.23	1.69

17 სექტემბერი

			1	X	2	1-X	1-2	X-2
16:00	117	ვუხერტალი-ვერდერი(მ)	1.75	3.30	4.00	1.14	1.21	1.80
16:00	118	ობერჰაუზენი-ერფურტი	2.55	3.30	2.30	1.43	1.20	1.35
16:00	119	ლეგერიხი(მ)-ჰაბერკი(მ)	2.15	3.30	2.80	1.30	1.21	1.51
16:00	120	კელნ-ოსნაბრიუკი	2.25	3.30	2.60	1.33	1.20	1.45
16:00	121	ქემნიკი-ესენი	2.95	3.30	2.05	1.55	1.20	1.26
16:00	122	დიუსელდორფი-ემდენი	1.80	3.30	3.80	1.16	1.22	1.76
16:00	123	ჰერტა(მ)-სტ.პაული	2.45	3.30	2.40	1.40	1.21	1.38

გერმანია. რეგიონალლიგა (სამ.)

16 სექტემბერი

			1	X	2	1-X	1-2	X-2
20:30	124	შტუტგარტი(მ)-კარლსრუე(მ)	1.80	3.40	3.60	1.17	1.20	1.74
21:00	125	მაინცი1880(ლუდვიგსჰ(მ)	1.90	3.20	3.40	1.19	1.21	1.64
21:00	126	ჰოფენჰაიმი-ბაიერნი(მ)	2.00	3.30	3.00	1.24	1.20	1.57

17 სექტემბერი

			1	X	2	1-X	1-2	X-2
16:30	127	ე

ესპანეთი. I დივიზიონი

17 სექტემბერი

			1	X	2	1-X	1-2	X-2
23:45	190	მალიორკა-სევილია	2.20	3.20	3.10	1.30	1.28	1.57
22:00	195	ვალენსია-დეპორტივო	1.80	3.40	4.00	1.17	1.24	1.83

18 სექტემბერი

			1	X	2	1-X	1-2	X-2
19:00	189	ათლეტიკ-სელტა	2.65	3.10	2.50	1.42	1.28	1.38
19:00	191	კადისი-ვალიადოლიდი	2.75	3.20	2.35	1.47	1.26	1.35
20:00	192	ბეტისი-სარაგოსა	1.80	3.40	4.10	1.17	1.25	1.85
19:00	193	ხეტაფე-რაიინგი	1.70	3.30	5.00	1.12	1.26	1.98
21:00	194	ესპანიოლი-რეალი	4.00	3.30	1.85	1.80	1.26	1.18
19:00	196	მიდლბროუ-მალაგა	1.75	3.40	4.30	1.15	1.24	1.89
19:00	197	ალავესი-ხეტაფე	2.10	3.30	3.20	1.28	1.26	1.62
23:00	198	ატლეტიკი-ბარსელონა	3.40	3.20	2.00	1.64	1.25	1.23

ესპანეთი. II დივიზიონი

17 სექტემბერი

			1	X	2	1-X	1-2	X-2
20:30	199	მალაგა ბ-სპორტინგი	2.60	2.90	2.60	1.37	1.29	1.37
20:30	203	კასტელონი-ჰერკულესი	2.25	2.90	2.90	1.26	1.26	1.45
20:30	205	რეალი(ბ)-ტენერიფე	2.20	2.90	3.20	1.25	1.30	1.52
20:30	206	ალმერია-ხიხონი	2.25	2.90	3.10	1.26	1.30	1.49

18 სექტემბერი

			1	X	2	1-X	1-2	X-2
20:00	200	ფეროლი-ლე

			1	X	2	1-X	1-2	X-2
23:45	447	კანსასი-ლოს ანჯელესი	1.85	3.10	3.75	1.15	1.23	1.69
23:45	448	ჩიკაგო-სან ხოსე	4.00	3.30	1.70	1.80	1.19	1.12
		18 სექტემბერი						
22:00	449	დალასი-ხიუსტონ ლეკიო	1.60	3.50	4.80	1.09	1.20	2.02
		მექსიკა						
		17 სექტემბერი						
23:45	450	ტოლუკა-ატლასი	1.45	3.70	5.80	1.04	1.15	2.25
23:45	451	ხაგუარეხი-მორელია	2.40	3.20	2.50	1.37	1.22	1.40
23:45	452	ატლანტე-მონტერეი	2.30	3.20	2.65	1.33	1.23	1.44
23:45	453	ტიგრესი-კრეს ასული	2.35	3.20	2.55	1.35	1.22	1.41
23:45	454	დორადოსი-ვერაკრუსი	2.30	3.20	2.65	1.33	1.23	1.44
23:45	455	ჩიკასი-ნეკასა	1.85	3.30	3.50	1.18	1.21	1.69
23:45	456	პუებლა-პაჩუკა	2.10	3.20	2.85	1.26	1.20	1.50
		18 სექტემბერი						
23:45	457	ტეკოსი-ამერიკა	2.70	3.20	2.25	1.46	1.22	1.32
23:45	458	სანტოსი-სან ლუისი	1.75	3.30	3.90	1.14	1.20	1.78
		არგენტინა						
		16 სექტემბერი						
23:45	476	კილმესი-ინდეპენდიენტე	2.30	3.20	2.60	1.33	1.22	1.43
		17 სექტემბერი						
23:45	468	სან ლორენსი-ლანუსი	1.30	4.10	7.50	1.00	1.10	2.65
23:00	474	ტრეს ფებრერო-ლანუსი	2.50	3.30	2.40	1.42	1.22	1.38
		18 სექტემბერი						
23:00	467	არგ. ხუნიორსი-როსარიო	1.85	3.30	3.40	1.18	1.19	1.67

			1	X	2	1-X	1-2	X-2
23:00	469	ბანფიელდი-კოლონი	1.35	4.20	7.50	1.02	1.14	2.69
23:00	470	ინსტიტუტო-ხიმნასია ლ	1.75	3.30	3.80	1.14	1.19	1.76
23:00	471	ნიუელზი-არსენალი	1.80	3.30	3.80	1.16	1.22	1.76
21:00	472	რასინგი-ოლიმპო	1.50	3.70	5.50	1.06	1.17	2.21
23:10	473	რიკერ პლეიტი-ეკლესი	2.05	3.30	2.95	1.26	1.20	1.55
23:45	475	ხიმნასია ლაბანა ხუნიორი	2.35	3.20	2.55	1.35	1.22	1.41
		ბრაზილია						
		17 სექტემბერი						
23:00	477	პინტე პრეტა-პარანა	2.10	3.20	2.95	1.26	1.22	1.53
23:45	478	პაისანდუ-ეუკლიდეზი	2.00	3.20	3.10	1.23	1.21	1.57
23:45	479	ფლამენგო-სან კაეტანო	1.90	3.20	3.40	1.19	1.21	1.64
23:45	480	პალმეირასი-კრუზეირო	1.70	3.30	4.30	1.12	1.21	1.86
		18 სექტემბერი						
23:00	481	ფიგეირენსე-კორინთიანსი	2.70	3.20	2.25	1.46	1.22	1.32
23:00	482	ატლეტიკო-ფლორიანოპოლისი	1.60	3.50	4.50	1.09	1.18	1.96
23:00	483	ბოტაფოგო-გოიასი	2.10	3.20	3.00	1.26	1.23	1.54
23:00	484	სან პაულუ-ფლუ და გამა	1.50	3.60	5.50	1.05	1.17	2.17
23:00	485	ბრასილენსე-ფორტალეზა	1.85	3.30	3.50	1.18	1.21	1.69
23:45	486	ატლეტიკო მინ-სანტოსი	2.60	3.30	2.30	1.45	1.22	1.35
23:45	487	კრეიტეიბა-ფლამენგო	2.50	3.20	2.40	1.40	1.22	1.37
		ურუგვაი						
		17 სექტემბერი						
22:30	490	ხერეა-პენიაროლი	4.40	3.40	1.65	1.91	1.20	1.11
22:30	492	კოლონია-მირამარი	2.20	3.20	2.80	1.30	1.23	1.49

			1	X	2	1-X	1-2	X-2
22:30	494	ხერეტა-რიკერ პლეიტი	1.75	3.30	3.85	1.14	1.20	1.77
22:30	495	რი

რომელ ტაიმში გავა მეტი გოლი

		I-ში	თანაბრად	II-ში
15002	ჩარლტონი-ჩელსი	3.00	2.80	2.00
15003	ფულემი-ვესტ ჰემი	3.00	2.80	2.00
15004	პორტსმუთი-ბირმინგემი	3.00	2.80	2.00
15005	სანდერლენდი-ვესტ ბრომვიჩი	3.00	2.80	2.00
15006	ასტონ ვილა-ტოტენჰემი	3.00	2.80	2.00
15007	ლივერპული-მანჩესტერი	3.00	2.80	2.00
15008	ბლეკბერნი-ნიუკასლი	3.00	2.80	2.00
15009	უიგანი-მიდლსბრო	3.00	2.80	2.00
15010	სიტი-ბოლტონი	3.00	2.80	2.00
15011	არსენალი-ევერტონი	3.00	2.80	2.00
15096	მაინცი-შტუტგარტი	3.00	2.80	2.00
15097	არმინია-კაისერსლაუტერნი	3.00	2.80	2.00
15098	ვოლფსბურგი-ნიურნბერგი	3.00	2.80	2.00
15099	კოლონი-მიონხენგლადბახი	3.00	2.80	2.00
15100	ვერდერი-დორტმუნდი	3.00	2.80	2.00
15101	ბაიერნი-ჰანოვერი	3.00	2.80	2.00
15102	ჰამბურგი-აინტრახტი	3.00	2.80	2.00
15103	დუისბურგი-ლევერკუზენი	3.00	2.80	2.00
15104	შალკე-ჰერტა	3.00	2.80	2.00
15143	კალიარი-მესინა	3.00	2.80	2.00
15144	ლაციო-ტრევიზო	3.00	2.80	2.00
15145	ფიორენტინა-უდინეზე	3.00	2.80	2.00
15146	სიენა-პალერმო	3.00	2.80	2.00
15147	ლივორნო-რომა	3.00	2.80	2.00
15148	სამპდორია-მილანი	3.00	2.80	2.00
15149	ინტერი-ლეჩე	3.00	2.80	2.00
15150	პარმა-ემპოლი	3.00	2.80	2.00
15151	იუვენტუსი-ასკოლი	3.00	2.80	2.00
15152	რევინა-კიევო	3.00	2.80	2.00
15189	ოსასუნა-სევილია	3.00	2.80	2.00
15190	მალიორკა-სოსიედადი	3.00	2.80	2.00
15191	კადისი-ვილიარეალი	3.00	2.80	2.00
15192	ბეტისი-სარაგოსა	3.00	2.80	2.00
15193	სელტა-რასინგი	3.00	2.80	2.00
15194	ესპანიოლი-რეალი	3.00	2.80	2.00
15195	ვალენსია-დეპორტივო	3.00	2.80	2.00
15196	ბილბაო-მალაგა	3.00	2.80	2.00
15197	ალავესი-ხეტაფე	3.00	2.80	2.00
15198	ატლეტიკო-ბარსელონა	3.00	2.80	2.00

1-ლი ტაიმი/ძირითადი დრო

		1/1	1/X	1/2	X/1	X/X	X/2	2/1	2/X	2/2
11002	ჩარლტონი-ჩელსი	11.00	11.00	20.00	12.00	5.00	3.50	30.00	12.00	1.90
11003	ფულემი-ვესტ ჰემი	3.00	10.00	20.00	4.00	4.40	6.00	20.00	10.00	5.30
11004	პორტსმუთი-ბირმინგემი	3.30	10.00	20.00	4.40	4.40	5.60	20.00	10.00	4.80
11005	სანდერლენდი-ვესტ ბრომვიჩი	3.40	10.00	20.00	4.40	4.40	5.00	20.00	10.00	4.50
11006	ასტონ ვილა-ტოტენჰემი	3.60	10.00	20.00	4.60	4.40	4.80	20.00	10.00	4.00
11007	ლივერპული-მანჩესტერი	4.00	10.00	20.00	4.80	4.40	4.40	20.00	10.00	3.50
11008	ბლეკბერნი-ნიუკასლი	3.50	10.00	20.00	4.40	4.40	5.30	20.00	10.00	4.40
11009	უიგანი-მიდლსბრო	4.00	10.00	20.00	4.80	4.40	4.40	20.00	10.00	3.50
11010	სიტი-ბოლტონი	3.00	10.00	20.00	4.00	4.40	6.00	20.00	10.00	5.30
11011	არსენალი-ევერტონი	1.90	15.00	30.00	3.50	5.00	11.00	20.00	11.00	11.00
11096	მაინცი-შტუტგარტი	5.30	10.00	20.00	6.00	4.40	4.00	20.00	10.00	3.00
11097	არმინია-კაიზერსლაუტერნი	3.30	10.00	20.00	4.40	4.40	5.60	20.00	10.00	4.80
11098	ვოლფსბურგი-ნიურნბერგი	2.40	10.00	20.00	3.50	4.60	7.50	20.00	10.00	7.00
11099	კოლონი-მიონხენგლადბახი	3.10	10.00	20.00	4.20	4.40	5.60	20.00	10.00	5.00
11100	ვერდერი-დორტმუნდი	2.40	10.00	20.00	3.50	4.60	7.50	20.00	10.00	7.00
11101	ბაიერნი-ჰანოვერი	1.50	15.00	30.00	3.40	4.80	12.00	20.00	11.00	11.00
11102	ჰამბურგი-აინტრახტი	1.80	12.00	25.00	3.50	5.00	10.00	20.00	10.00	10.00
11103	დუისბურგი-ლევერკუზენი	4.80	10.00	20.00	5.60	4.40	4.20	20.00	10.00	3.30
11104	შალკე-ჰერტა	2.60	10.00	20.00	3.60	4.40	7.50	20.00	10.00	6.50
11143	კალიარი-მესინა	3.30	10.00	20.00	4.40	4.40	5.60	20.00	10.00	4.80
11144	ლაციო-ტრევიზო	2.30	10.00	20.00	3.60	4.40	7.00	20.00	10.00	6.50
11145	ფიორენტინა-უდინეზე	3.30	10.00	20.00	4.40	4.40	5.60	20.00	10.00	4.80
11146	სიენა-პალერმო	3.80	10.00	20.00	4.60	4.40	4.60	20.00	10.00	3.80
11147	ლივორნო-რომა	3.40	10.00	20.00	4.40	4.40	5.00	20.00	10.00	4.60
11148	სამპდორია-მილანი	6.50	10.00	20.00	7.50	4.40	3.50	20.00	10.00	2.10
11149	ინტერი-ლეჩე	1.40	15.00	30.00	3.50	5.00	11.00	20.00	11.00	11.00
11150	პარმა-ემპოლი	2.30	10.00	20.00	3.50	4.60	9.00	20.00	10.00	8.00
11152	რევინა-კიევო	3.40	10.00	20.00	4.40	4.40	5.00	20.00	10.00	4.60
11189	ოსასუნა-სევილია	3.80	10.00	20.00	4.60	4.40	4.60	20.00	10.00	3.80
11190	მალიორკა-სოსიედადი	3.30	10.00	20.00	4.40	4.40	5.60	20.00	10.00	4.80
11191	კადისი-ვილიარეალი	4.40	10.00	20.00	5.00	4.40	4.60	20.00	10.00	3.50
11192	ბეტისი-სარაგოსა	2.60	10.00	20.00	3.60	4.40	7.50	20.00	10.00	6.50
11193	სელტა-რასინგი	2.50	10.00	20.00	3.50	4.60	7.50	20.00	10.00	7.00
11194	ესპანიოლი-რეალი	6.00	10.00	20.00	7.50	4.40	3.60	20.00	10.00	2.50
11195	ვალენსია-დეპორტივო	2.70	10.00	20.00	3.60	4.40	7.00	20.00	10.00	6.00
11196	ბილბაო-მალაგა	2.60	10.00	20.00	3.60	4.40	7.50	20.00	10.00	6.50
11197	ალავესი-ხეტაფე	3.10	10.00	20.00	4.00	4.40	6.00	20.00	10.00	5.30
11198	ატლეტიკო-ბარსელონა	5.00	10.00	20.00	6.00	4.40	4.00	20.00	10.00	3.00

რომელი გუნდი გახსნის მატჩში ანგარიშს

(ბაზის 04 დეკემბრის შეხვედრები, ორივე შანსი წაგებულად ითვლება)

14002	ჩარლტონი-ჩელსი	2.50	1.20
14003	ფულემი-ვესტ ჰემი	1.70	2.20
14004	პორტსმუთი-ბირმინგემი	1.80	2.00
14005	სანდერლენდი-ვესტ ბრომვიჩი	1.80	2.00
14006	ასტონ ვილა-ტოტენჰემი	1.85	1.95
14007	ლივერპული-მანჩესტერი	1.95	1.85
14008	ბლეკბერნი-ნიუკასლი	1.80	2.00
14009	უიგანი-მიდლსბრო	1.95	1.85
14010	სიტი-ბოლტონი	1.65	2.20
14011	არსენალი-ევერტონი	1.15	2.50
14096	მაინცი-შტუტგარტი	2.20	1.70
14097	არმინია-კაისერსლაუტერნი	1.70	2.20
14098	ვოლფსბურგი-ნიურნბერგი	1.40	2.30
14099	კოლონი-მიონხენგლადბახი	1.70	2.20
14100	ვერდერი-დორტმუნდი	1.30	2.50
14101	ბაიერნი-ჰანოვერი	1.07	2.90
14102	ჰამბურგი-აინტრახტი	1.20	2.60
14103	დუისბურგი-ლევერკუზენი	2.00	1.80
14104	შალკე-ჰერტა	1.55	2.30
14143	კალიარი-მესინა	1.75	2.00
14144	ლაციო-ტრევიზო	1.30	2.50
14145	ფიორენტინა-უდინეზე	1.75	2.00
14146	სიენა-პალერმო	1.95	1.85
14147	ლივორნო-რომა	2.00	1.80
14148	სამპდორია-მილანი	2.30	1.55
14150	პარმა-ემპოლი	1.40	2.40
14152	რევინა-კიევო	1.80	2.00
14189	ოსასუნა-სევილია	1.90	1.90
14190	მალიორკა-სოსიედადი	1.80	2.00
14191	კადისი-ვილიარეალი	2.00	1.80
14192	ბეტისი-სარაგოსა	1.45	2.40
14193	სელტა-რასინგი	1.40	2.50
14194	ესპანიოლი-რეალი	2.30	1.60
14195	ვალენსია-დეპორტივო	1.55	2.40
14196	ბილბაო-მალაგა	1.45	2.50
14197	ალავესი-ხეტაფე	1.70	2.20
14198	ატლეტიკო-ბარსელონა	2.30	1.65

გაიტანს თუ არა ორივე გუნდი მატჩში გოლს (ძირითადი დრო)

		კი	არა
13002	ჩარლტონი-ჩელსი	1.90	1.90
13003	ფულემი-ვესტ ჰემი	1.70	1.90
13004	პორტსმუთი-ბირმინგემი	1.70	1.90
13005	სანდერლენდი-ვესტ ბრომვიჩი	1.70	1.90
13006	ასტონ ვილა-ტოტენჰემი	1.70	1.90
13007	ლივერპული-მანჩესტერი	1.70	1.90
13008	ბლეკბერნი-ნიუკასლი	1.70	1.90
13009	უიგანი-მიდლსბრო	1.70	1.90
13010	სიტი-ბოლტონი	1.70	1.90
13011	არსენალი-ევერტონი	1.70	1.90
13096	მაინცი-შტუტგარტი	1.60	2.00
13097	არმინია-კაისერსლაუტერნი	1.60	2.00
13098	ვოლფსბურგი-ნიურნბერგი	1.60	1.90
13099	კოლონი-მიონხენგლადბახი	1.70	1.90
13100	ვერდერი-დორტმუნდი	1.70	1.90
13101	ბაიერნი-ჰანოვერი	1.70	1.90
13102	ჰამბურგი-აინტრახტი	1.70	1.90
13103	დუისბურგი-ლევერკუზენი	1.60	2.00
13104	შალკე-ჰერტა	1.60	2.00
13143	კალიარი-მესინა	1.70	1.90
13144	ლაციო-ტრევიზო	1.70	1.90
13145	ფიორენტინა-უდინეზე	1.70	1.90
13146	სიენა-პალერმო	1.70	1.90
13147	ლივორნო-რომა	1.70	1.90
13148	სამპდორია-მილანი	1.70	1.90
13149	ინტერი-ლეჩე	1.90	1.70
13150	პარმა-ემპოლი	1.70	1.90
13151	იუვენტუსი-ასკოლი	2.00	1.60
13152	რევინა-კიევო	1.70	1.90
13189	ოსასუნა-სევილია	1.70	1.90
13190	მალიორკა-სოსიედადი	1.70	1.90
13191	კადისი-ვილიარეალი	1.70	1.90
13192	ბეტისი-სარაგოსა	1.70	1.90
13193	სელტა-რასინგი	1.70	1.90
13194	ესპანიოლი-რეალი	1.70	1.90
13195	ვალენსია-დეპორტივო	1.70	1.90
13196	ბილბაო-მალაგა	1.70	1.90
13197	ალავესი-ხეტაფე	1.70	1.90
13198	ატლეტიკო-ბარსელონა	1.70	1.90

რამდენი გოლი გავა მატჩში (ძირითადი დრო) (2,5-ზე ნაკლები - 2,5-ზე მეტი)

		კი	არა
12002	ჩარლტონი-ჩელსი	1.70	1.90
12003	ფულემი-ვესტ ჰემი	1.70	1.90
12004	პორტსმუთი-ბირმინგემი	1.70	1.90
12005	სანდერლენდი-ვესტ ბრომვიჩი	1.70	1.90
12006	ასტონ ვილა-ტოტენჰემი	1.70	1.90
12007	ლივერპული-მანჩესტერი	1.70	1.90
12008	ბლეკბერნი-ნიუკასლი	1.70	1.90
12009	უიგანი-მიდლსბრო	1.70	1.90
12010	სიტი-ბოლტონი	1.70	1.90
12011	არსენალი-ევერტონი	1.90	1.90
12096	მაინცი-შტუტგარტი	2.00	1.60
12097	არმინია-კაისერსლაუტერნი	2.00	1.60
12098	ვოლფსბურგი-ნიურნბერგი	2.10	1.55
12099	კოლონი-მიონხენგლადბახი	2.00	1.60
12100	ვერდერი-დორტმუნდი	2.10	1.55
12101	ბაიერნი-ჰანოვერი	2.20	1.50
12102	ჰამბურგი-აინტრახტი	2.10	1.55
12103	დუისბურგი-ლევერკუზენი	2.00	1.60
12104	შალკე-ჰერტა	2.00	1.60
12143	კალიარი-მესინა	1.70	1.90
12144	ლაციო-ტრევიზო	1.70	1.90
12145	ფიორენტინა-უდინეზე	1.90	1.70
12146	სიენა-პალერმო	1.70	1.90
12147	ლივორნო-რომა	1.90	1.70
12148	სამპდორია-მილანი	1.70	1.90
12149	ინტერი-ლეჩე	2.20	1.55
12150	პარმა-ემპოლი	1.70	1.90
12151	იუვენტუსი-ასკოლი	2.00	1.60
12152	რევინა-კიევო	1.60	2.00
12189	ოსასუნა-სევილია	1.70	1.90
12190	მალიორკა-სოსიედადი	1.70	1.90
12191	კადისი-ვილიარეალი	1.70	1.90
12192	ბეტისი-სარაგოსა	1.70	1.90
12193	სელტა-რასინგი	1.70	1.90
12194	ესპანიოლი-რეალი	1.90	1.70
12195	ვალენსია-დეპორტივო	1.70	1.90
12196	ბილბაო-მალაგა	1.70	1.90
12197	ალავესი-ხეტაფე	1.70	1.90
12198	ატლეტიკო-ბარსელონა	1.70	1.90

საყვარელიძის გერმანული ოდისეა
ბრაუნშვაიგი ქართველზე ფიქრობს

ეროვნული ნაკრების წევრთა უმრავლესობა ახლა უგუნდოდაა და ყველა თავისას ცდილობს. ერთ-ერთი მათგანი დავით საყვარელიძეა, რომელმაც გასული სეზონი ფრანგული „შალონის“ დუბლებში გაატარა. საყვარელიძემ შალონელებს თავი კი მოაწონა და მას ძირითად გუნდშიც უპირებდნენ გადაყვანას, მაგრამ საფრანგეთის ჩემპიონატში ლეგიონერთა ლიმიტი შეიცვალა და ჩვენიანი ფრანგებს საბოლოოდ დაემშვიდობა..

— საფრანგეთის ჩემპიონატში აქამდე 4 ევროპელისა და 2 ამერიკელის ყოლის უფლება ჰქონდა თითოეულ გუნდს, თუმც ამ ზაფხულს ეს ლიმიტი შეიცვალა. ახლა პირიქითაა — 4 ამერიკელი და 2 ევროპელი. სწორედ ამის გამო მომიწია „შალონის“ დატოვება, თორემ, როგორც გავიგე, დიდ გუნდში მიპირებდნენ გადაყვანას.

— თუ დიდი გუნდისთვის უნდოდით, რამეს მოახერხებდნენ და არ გამოგიშვებდნენ...

— რა უნდა ექნათ, ორ ევროპელს მოქმედი კონტრაქტი ჰქონდა და კანონს ხომ არ დაარღვევდნენ. სხვათა შორის, ამ ორიდან ერთი ჩვენიანი სერგო აუთუაშვილია. ახლა ის საფრანგეთშია და „შალონში“ ვარჯიშობს. გამორიცხულია, რომ მე საფრანგეთში დავბრუნდე.

— ახლა რას აპირებ, ალბათ სხვა ვარიანტები გექნება...

— დღეს ველოდი საბოლოო პასუხს და კონტრაქტსაც გავაფორმებდი, მაგრამ ცოტა ხნით გადაიდო. ჩემი აგენტი რიდ სალივანი პირობებზე უთანხმდება ჩემს მსურველ კლუბს.

— რა გუნდია და გასინჯვაზე წასვლას არ აპირებ?

— გერმანულ „ბრაუნშვაიგს“ ვუნდივარ, რომელსაც ფინეთის ნაკრების თავკაცი დიტრიხ დეტმანი წვრთნის. გასასინჯად ჩასვლაზე არაა ლაპარაკი. ჩემი მენეჯერი თუ შეთანხმებას მიაღწევს „ბრაუნშვაიგთან“, პირდაპირ კონტრაქტს გავაფორმებ.

— სათადარიგო ვარიანტი თუ გაქვს?

— კიდევ ორი გუნდია და ორივე გერმანული. ერთი გორდონ ჰერბერტის ყოფილი კლუბი „ოპელ სკაილაინერზია“. გერმანიაში შედარებით გამარტივებულია სატრანსფერო ოპერაციათა სისტემა და ამიტომაც ძირითადად ამ ქვეყნის გუნდების ვარიანტები მაქვს. არ ვიცი, მე უფრო მგონია, რომ „ბრაუნშვაიგში“ გადავალ, თუმც ჯერ დანამდვილებით ვერაფერს ვიტყვი.

ირაკლი პერტაია

ცსკა-მ ცინცაძე სამარაში ტრანზიტით გაუშვა

ეროვნული ნაკრების ახალგაზრდა გამთამაშებელი გიორგი ცინცაძე მომავალ კვირაში სამარაში წავა და იქ მანამდე ივარჯიშებს, სანამ მისი მფლობელი მოსკოვის ცსკა მას ახალ გუნდს არ გამოუნახავს.

„გუშინ ცსკა-ს აღმასრულებელმა დირექტორმა სერგეი კუშენკომ დამირეკა და მითხრა, რომ „სამარაში“ უნდა ჩავიდე და ამ გუნდის დუბლებში ვივარჯიშო — გვითხრა გუშინ გიორგი ცინცაძემ — მე ველოდებოდი, რომ კუშენკო უკვე ახალი გუნდის ვინაობას მეტყოდა, მაგრამ მოსკოველებმა ალბათ ჯერ ვერ მოახერხეს ჩემი ტრანსფერის გაჩარხვა და „სამარაში“ დროებით ვიქნები. მაინცდამაინც ამ კლუბში კი იმიტომ მივდივარ, რომ „სამარაც“ არმიული კლუბია და მოსკოველთა ახალგაზრდა მოთამაშეები ძირითადად იქ არიან“.

ცინცაძისთვის „სამარა“ არ არის უცხო გუნდი. იქ ის გასული სეზონის პირველ ნახევარში თამაშობდა, მაგრამ უთანხმოება მოუვიდა მთავარ მწვრთნელ იგორ კიმთან და ცსკა-მ ის „ურალ გრეიტში“ გაანათხოვრა. ახლაც ახალ კლუბს ეძებს ცინცაძისთვის ცსკა, თუმც სანამ დააბინავებდეს, ისევ „სამარაში“ უშვებს ფორმის შესანარჩუნებლად.

ირაკლი პერტაია

მაკა ჩახნაშვილი

ქართულმა „დუეტმა“ ბორჯომის წყალი დალია

თბილისში მიმდინარე „ბორჯომის“ თასის გათამაშება გადამწყვეტ ფაზაში შედის. ლეილა მესხის აკადემიის კორტებზე წყვილთა შორის ნახევარფინალისტები გუშინ გამოვლინდნენ, გუშინვე ერთეულთა თანრიგში მეოთხედფინალისტთა ვინაობაც გაირკვა.

მეოთხედფინალისტთა შორის 2 ქართველია. მაკა ჩახნაშვილს, რომელმაც პირველ წრეში რუს სვეტლანა სმირნოვას მოუგო, მეორეში კი უკრაინელ ვიქტორია სემიროდენკოს, მეტოქედ უკრაინელი ვერონიკა კაპშეი ერგო.

მანანა შაფაქიძემ ჯერ გერმანელ რია დორნემანს სძლია, შემდეგ უკრაინელ ნატალია ბოგდანოვას და ახლა მეოთხედფინალში ასევე უკრაინელ ოქსანა ტეპლიაკოვას უნდა გაეჯიბროს.

წყვილებში ქართველთა მონაწილეობა უკვე დასრულებულია. უკანასკნელ იმედად შაფაქიძე — ქვაცაბაიას „დუეტი“ რჩებოდა, თუმც მიუხედავად საკმაოდ ნორმალურად ჩატარებული თამაშისა, იზკუნ-დავიდოვას ძლიერ წყვილთან ჩვენებურებმა ვერაფერი გააწყვეს და ნახევარფინალები ქართველთა გარეშე ჩაივლის.

ასე რომ, ქართულმა „დუეტმა“ ჩაილურის, უკაცრავად, ბორჯომის წყალი დალია

ლადო ფულუკიძე

ბორჯომის თასი. თიხნარი საპრიზო 10 000 $

1/16	1/8	1/4
მაკა ჩახნაშვილი (1, საქართველო)	ჩახნაშვილი 6:1 6:1	ჩახნაშვილი 6:0 6:0
სვეტლანა სმირნოვა (რუსეთი)		
ვიქტორია სემიროდენკო (კვ. უკრაინა)	სემიროდენკო 6:3 6:2	
სოფო შაფათავა (საქართველო)		
ტატიანა კაპშაი (კვ. ბელარუსი)	კაპშაი 6:2 2:6 6:0	კაპშაი 6:3 6:3
ვარვარა გალანინა (რუსეთი)		
ნადეჟდა სამოილო (რუსეთი)	კაპშაი 6:1 6:3	
ვერონიკა კაპშაი (6, უკრაინა)		
ირინა კოტკინა (3, რუსეთი)	კოტკინა 6:1 6:1	კოტკინა 6:1 6:2
ლაურა ბსოული (კვ. გერმანია)		
ლუდმილა ნიქოიანი (სომხეთი)	სეგნინი 6:4 6:3	
ვივიან სეგნინი (ბრაზილია)		
ანა ლაპუშენკოვა (რუსეთი)	ლაპუშენკოვა 6:2 6:2	როდინა 1:6 6:1 6:1
დარია ნაკიდაილო (კვ. უკრაინა)		
ევგენია როდინა (რუსეთი)	როდინა 6:2 3:6 6:3	
ოლგა პანოვა (7, რუსეთი)		
დავინია ლობინგერი (8, ბელგია)	ქვაცაბაია 6:3 6:0	სპროვიერი 6:0 6:1
სოფო ქვაცაბაია (საქართველო)		
პაოლა შპროვიერი (გერმანია)	სპროვიერი 6:0 7:6 (0)	
ანა მოვსესიანი (კვ. სომხეთი)		
ქსენია პალკინა (ყირგიზეთი)	დავიდოვა 6:3 7:5	დავიდოვა 6:1 6:1
ვასილისა დავიდოვა (რუსეთი)		
ირინა მალაშოკი (უკრაინა)	მალაშოკი 3:6 6:3 6:2	
პემრა ოზგენი (4, თურქეთი)		
ნატალია ბოგდანოვა (5, უკრაინა)	ბოგდანოვა 7:5 6:4	შაფაქიძე 7:6 (4) 6:1
კრისტინა გრიგორიანი (რუსეთი)		
მანანა შაფაქიძე (საქართველო)	შაფაქიძე 6:2 6:2	
რია დიორნემანი (კვ. გერმანია)		
თეონა ცერცვაძე (კვ. საქართველო)	გერშონი 7:5 6:2	ტეპლიაკოვა 6:2 6:3
შერილ გერშონი (კვ. აშშ)		
ელინა ჰასანოვა (აზერბაიჯანი)	ტეპლიაკოვა 4:6 6:3 7:5	
ოქსანა ტეპლიაკოვა (2, უკრაინა)		

ვინ არის უდიადესი?

ეს კითხვა სულ უფრო და უფრო ხშირად ჩნდება საჩოგბურთო წრეებში მას შემდეგ, რაც ბოლო სამი წელია შვეიცარიელი ფენომენი როჯერ ფედერერი კოლეგებს აწიოკებს. ყველას აინტერესებს, ვინ შეიძლება მივიჩნიოთ უდიდესად და ძალუძს თუ არა ფედერერს იქამდე აღზევება.

ჩოგბურთი, ისევე როგორც ყველაფერი ამქვეყნად, დროის დინებას ექვემდებარება და ამიტომ ყველა მსჯელობა ყველა დროის საუკეთესოზე პირობითია. თუმცა, შეიძლება გარკვეული კრიტერიუმის მოძებნა: ერთი მხრივ, ესაა სტატისტიკა და, მეორე მხრივ, ის გარემოება, რამდენად უსწრებდა თავის დროს ესა თუ ის ჩოგბურთელი.

სტატისტიკის მიხედვით, ყველაფერი ნათელია, რადგან ჩოგბურთში საუკეთესოები დიდი სლემის ტურნირზე წარმატებებით განისაზღვრებიან, ამ მხრივ კი ყველა დროის ათი უდიადესი ჩოგბურთელის ვინაობა გარკვეულია.

ამ სიაში უდიადესები შეკიდნენ და, ალბათ, 8 მოგებული დიდი სლემი, მართლაც, შეგვიძლია უდიადესთა შორის მოსახვედრ გამარჯვებათა აუცილებელ ციფრად დავასახელოთ.

ახლა კი, იმის შესახებ, თუ რა დგას ამ ციფრების უკან.

სამპრასის გამარჯვებათა ნუსხა, მართლაც შთამბეჭდავია, მაგრამ მის კარიერაში არის ისეთი „შავი წერტილი", რომელიც მის უდიადესად აღიარებას ძალიან უშლის ხელს. ეს საფრანგეთის ღია პირველობაა. „როლან გაროსის" კორტებზე პიტ სამპრასმა უდიდესი მცდელობის მიუხედავად, ვერასოდეს გააღწია ნახევარფინალზე შორს — ეს კი მის კარიერაში უდიდესი ლაფსუსია.

ბიორნ ბორგი — უდიდესი შვედი ჩოგბურთელი, რომელმაც მართლაც გაუსწრო თავის დროს, მაგრამ მის უდიადესად აღიარებასაც აქვს ხელისშემშლელი ფაქტორები. შეიძლება არ მივაქციოთ ყურადღება იმას, რომ ბორგს ავსტრალიის ღია პირველობაზე არანაირი წარმატება არა აქვს, რადგან იგი ოთხზე ჩამოსათვალელად ჩადიოდა „მწვანე კონტინენტზე" და ამ დროს ჩოგბურთისგან დასვენებას არჩევდა. მაგრამ რა ვუყოთ აშშ-ს ღია პირველობას, სადაც იგი ოთხჯერ იყო ფინალში და ოთხჯერვე დამარცხდა, თანაც თავისი კარიერის ზეობის პერიოდში (ეს მართლაც გასაოცარია!!!). ამ დროს „როლან გაროსსა" და უიმბლდონზე, ფაქტობრივად, უკონკურენციო იყო. ისიცაა, რომ ბორგმა ადრე დაანება ჩოგბურთს თავი, მაგრამ ეს მისეული გადაწყვეტილება იყო და მსჯელობა იმის შესახებ, თუ კიდევ რამდენჯერ მოიგებდა დიდი სლემის ტურნირებს უადგილოა. ის სწორედ იმიტომ წავიდა სპორტიდან, რომ დაიღალა ჩოგბურთისგან და დაღლილი ადამიანი დიდ გამარჯვებებს მიაღწევდა თუ არა, ეს უკვე მკითხაობაა.

მსოფლიოს საჩოგბურთო ასპარეზზე ავსტრალიელთა მასობრივ შემოტევამდე ყველა დროის უდიდეს ჩოგბურთელად ამერიკელი ბილ ტილდენი ითვლებოდა. თუმცა მის კარიერასაც ისეთივე ხინჯი აქვს, როგორიც სამპრასისას — „როლან გაროსზე" უტიტულოდ დარჩა, თუმცა ორი ფინალი ითამაშა.

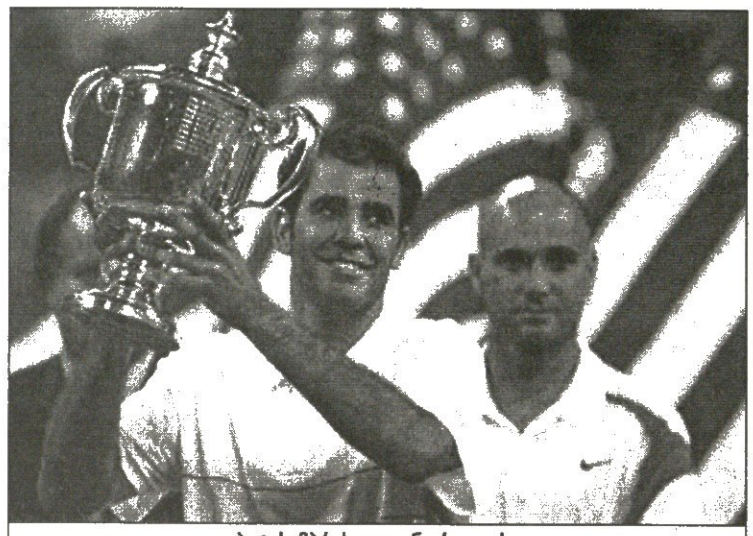

პიტ სამპრასი და ანდრე აგასი

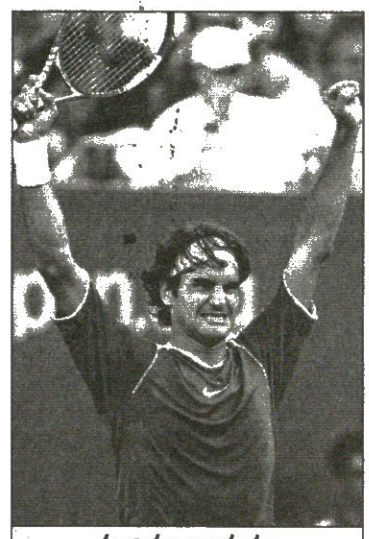

როჯერ ფედერერი

მსოფლიოს ყველაზე სტაბილური ჩოგბურთელი (ამ ტიტულს კი მას ძნელად თუ ვინმე შეედავება) იყო ივან ლენდლი — ერთ-ერთი უდიდესი ჩოგბურთელი, მაგრამ მისი უდიადესობა იმთავითვე გამორიცხულია. ჯერ ერთი იმიტომ, რომ თავისი ზეობის დროსაც არ მიიჩნეოდა საუკეთესოდ, რადგან ლენდლის ძალა უფრო უშეცდომო თამაშში გამოიხატებოდა და ნაკლებად შემოქმედებითობაში. მეორეც, მან ვერა და ვერ მოიგო უიმბლდონი. მიუხედავად იმისა, რომ ამ ტურნირისთვის დიდხანს სპეციალურად ემზადებოდა.

მასთან შედარებით, ჯიმი კონორსი უფრო მრავალმხრივი და სანახაობრივად ბევრად უფრო მაღალი დონის ჩოგბურთელი იყო, მაგრამ მის აქილევსის ქუსლად ყოველთვის მიიჩნეოდა გრუნტზე თამაში და აქედან გამომდინარე, წარუმატებელი გამოსვლები „როლან გაროსზე".

ანდრე აგასი, ჭეშმარიტად ლეგენდარული ჩოგბურთელია, რაც მან წლეულსაც დაამტკიცა, როცა 35 წლისამ ითამაშა აშშ-ს ღია ჩემპიონატის ფინალში. მაგრამ იგი მეორე იყო თავის დროზე პიტ სამპრასის შემდეგ და, გასაგებია, რომ თავის დროზე მეორეს, თუნდაც მის წინ მხოლოდ დიდი სამპრასი იყოს, ყველა დროის უდიადესად ვერ ვაღიარებთ.

ბრიტანელი ფრედ პერი — უკანასკნელი ბრიტანელი მამაკაცია, ვინც დიდი სლემის ტურნირები მოიგო. რასაკვირველია, იგი სამართლიანადაა დიდთა შორის, მაგრამ მისი ზეობის ხანა მეტად ხანმოკლეა იმისთვის, რომ უდიადესის ტიტული მივაკუთვნოთ.

ახლა ავსტრალიელებს გადავხედოთ. როი ემერსონი კარგა ხანს ინარჩუნებდა უპირველესის ტიტულს დიდი სლემის გამარჯვებების მიხედვით. თან იგი ოთხივე ტურნირზე წარმატებით გამოდიოდა და პირველი ჩოგანიც იყო, მაგრამ მანამდე, სანამ საჩოგბურთო სამყაროს დიდი ავსტრალიელები როდ ლეივერი და კენ როზუოლი დაუბრუნდებოდნენ.

50-იანი და 60-იანი, 80-იანი წლების დასაწყისში ავსტრალიელებს უდიდესი მეჩოგნეები ჰყავდათ, რომელნიც ბატონობდნენ მსოფლიო ასპარეზზე: კროუფორდი, ლეივერი, როზუოლი, ჰოადი, ემერსონი, ნიუკომბი, ფაქტობრივად დაუმარცხებელნი იყვნენ. ავსტრალიის მე-5 — მე-6 ჩოგნებიც კი ფრედ სტოლე და ტონი როჩი (ფედერერის ახლანდელი მწვრთნელი), რომლებიც სხვა დროს უპირველესები იქნებოდნენ, ულაპარაკოდ, ერთი თავით მაღლა იდგნენ დანარჩენ საჩოგბურთო სამყაროზე, მაგრამ მათ შორისაც იყო ორი გამორჩეული: როდ ლეივერი და კენ როზუოლი.

როზუოლის შესახებ იგივე შეიძლება ითქვას, რაც აგასზე. ეს უდიდესი ჩოგბურთელი, რომელსაც 8 ტიტული მოუგია, მაინც უბრწყინვალესი როდ ლეივერის ჩრდილში იყო და თავისი ეპოქის დიდ ჩოგბურთელად სახელდებოდა, მაგრამ მხოლოდ და მხოლოდ ლეივერის შემდეგ.

ხოლო როდ ლეივერი იგივე იყო თავის დროში, რაც პელე და მარადონა ფეხბურთში ან მაიკლ ჯორდანი კალათბურთში. ის ულაპარაკო ლიდერი იყო თავისი დროის საჩრგბურთო სამყაროში და ჩოგბურთსაც მასავით სრულყოფილად არავინ თამაშობდა. თუ როზუოლს თავის ტიტულებში მაინც აკლია უიმბლდონი (ოთხივე ფინალი წაგო. თან ბოლო მეტად სოლიდურ ასაკში). ლეივერისთვის სულ ერთი იყო რომელ საფარზე გამოდიოდა. ხოლო რაც შეეხება სტატისტიკას, აქ ლეივერი ისეთ სიმაღლეებს მიაღწევდა, რომ არა დღევანდელი გადასახედიდან მეტად კურიოზული გარემოება, რომ შეიძლება, სამუდამოდ დარჩენილიყო მიუღწეველად.

საქმე კი ასე იყო. 1964 წელს ჩოგბურთის ფედერაციამ ჩოგბურთელთა გარკვეული ძალიან ძლიერი ნაწილი პროფესიონალებად ჩათვლა, რადგან მათ სხვადასხვა ტურნირებში დიდი ანაზღაურება მიიღეს (ეს თანხები დღევანდელთან შედარებით სასაცილოა) და ფედერაციის ეგიდით ჩატარებული ტურნირებიდან და მათ შორის დიდი სლემის ოთხივე გათამაშებიდან მოკვეთა შესანიშნავი ჩოგბურთელები: როდ ლეივერი, კენ როზუოლი, ლიუ ჰოადი (ავსტრალია), ჰანრი გონსალესი (აშშ), ანდრეას ჰ იმენი (ესპანეთი) და სხვები. გადაწყვეტილება ჩოგბურთის ფედერაციამ 1968 წელს გაუქმა და ეს ჩოგბურთელები ტურნირებს დაუბრუნა.

ახლა დავუკვირდეთ ერთ ფაქტს. მსოფლიოს ჩოგბურთის თითქმის საუკუნენახევრიან ისტორიაში მამაკაცთა შორის დიდი სლემის ოთხივე ტურნირი მხოლოდ ხუთს აქვს მოგებული: ფრედ პერის, როდ ლეივერს, დონალდ ბაჯს, როი ემერსონს და ანდრე აგასის. აქედან ერთ წელიწადში ეს მხოლოდ ორმა ჩოგბურთელმა შეძლო, როდ ლეივერმა (ორჯერ!!!) და დონალდ ბაჯმა. როცა გავშიფრავთ, რომელ წლებში გაკეთა ეს როდ ლეივერმა, მაშინვე დავადგენთ, რომ ყველა დროის უდიადესზე კამათი, ჯერჯერობით მაინც, მის სასარგებლოდ უნდა გადაწყდეს.

როდ ლეივერმა დიდი სლემის ოთხივე ტურნირი 1963 და 1969 წლებში მოიგო. ე.ი. ლეივერს, მაშინ, როდესაც ბრწყინვალე ფორმაში იყო (ისე დიდი სლემის 4 ტურნირს როგორ მოიგებდა) აუკრძალეს ამ ტურნირებზე გამოსვლა და როცა დააბრუნეს უმალ, 1969 წელს კვლავ ოთხივე დიდი სლემი მოიგო.

ხაზი უნდა გავუსვათ იმას, რომ მას იძულებით გამოატოვებინეს ეს ტურნირები განსხვავებით იმათგან, ვინც თავის ნებით თქვა უარი კარიერის გაგრძელებაზე — (ბორგი. ბაჯი).

ტურნირი	ავსტრალია		როლან გაროსი		უიმბლდონი		US OPEN		სულ
	მოგ.	ფინალი	მოგ.	ფინალი	მოგ.	ფინალი	მოგ.	ფინალი	
1. პიტ სამპრასი (აშშ)	2	2	0	0	7	0	5	3	18 (14)
2. როი ემერსონი (ავსტრალია)	6	1	2	1	2	0	2	1	15 (12)
3. როდ ლეივერი (ავსტრალია)	3	1	2	1	4	2	2	2	17 (11)
4. ბიორნ ბორგი (შვედეთი)	0	0	6	0	5	1	0	4	16 (11)
5. ბილ ტილდენი (აშშ)	0	0	0	2	3	0	7	3	15 (10)
6. ივან ლენდლი (ჩეხეთი)	2	2	3	2	0	2	3	5	19 (8)
7. კენ როზუოლი (ავსტრალია)	4	1	2	1	0	4	2	2	16 (8)
8. ანდრე აგასი (აშშ)	4	0	1	2	1	1	2	4	15 (8)
9. ჯიმ კონორსი (აშშ)	1	1	0	0	2	4	5	2	15 (8)
10. ფრედ პერი (დიდი ბრიტანეთი)	1	1	1	1	3	0	3	0	10 (8)

ახლა, თავად განსაჯეთ, რას იზამდა ეს კაცი ამ ხუთი წლის განმავლობაში? თუ ლეივერმა თავისი საუკეთესო ფორმა 1963 წლიდან 1969 წლამდე ისე შეინარჩუნა, რომ წაუგებელი დარჩა, ამ გამოტოვებულ ხუთ წელიწადში თითო წელს თითო დიდი სლემიც რომ მოეგო (ეს ისე, რომ არ გადავაჭარბოთ, თორემ, ალბათ, გაცილებით ბევრს მოიგებდა) მსოფლიოს უდიადესთა სიაში ულაპარაკოდ დაიკავებდა პირველ ადგილს (იხილეთ ცხრილი — ლეივერს 11 დიდი სლემი აქვს მოგებული, სამპრასს — 14).

ლეივერს უდიადესად აღიარებს თითქმის ყველა ჩოგბურთზე მწერალი სპეციალისტი. ისინი, ვისაც მისი თამაში უნახავს. რასაკვირველია. ამაში ერთსულოვანი არიან ის მოთამაშეებიც, რომელთა წინააღმდეგ მას უწევდა თამაში. მათ შორის ჩვენი სასიქადულო ჩოგბურთელი და ახლა უკვე აღიარებული სპორტული ჟურნალისტი ალექსანდრე მეტრეველი, რომლის თვალწინ 60-იანი წლებიდან დღევანდლამდე ბევრ უდიადეს ვარსკვლავს გაუვლია.

აქვე მინდა გავიხსენო სახელგანთქმული ბიორნ ბორგის ერთ-ერთი ინტერვიუ 80-იან წლებში, როცა ჟურნალისტის კითხვაზე, რამდენად გაუსწარით თქვენ დროსო, ბორგმა უპასუხა: მე ჯერ ლეივერს არ დავწევივარო. ამ დროს ლეივერს 7-8 წლის წინ ჰქონდა თამაშს თავი დანებებული.

ახლა კი იმის შესახებ, რის გამოც მსოფლიოს ჩოგბურთში უდიადესის საკითხი კვლავ დადგა დღის წესრიგში.

შეუძლია თუ არა ფედერერს გახდეს ყველა დროის უდიადესი? ბევრის და მათ შორის თვით ლეივერის აზრით, შეუძლია. იგივე ალექსანდრე მეტრეველი მიიჩნევს, რომ ლეივერის შემდეგ ასეთი სრულყოფილი ჩოგბურთელი მსოფლიოს ასპარეზზე არ გამოჩენილა. ფედერერის ამოუწურავ შესაძლებლობებზე ძალიან მაღალი აზრის არიან მაკენროი, კონორსი, აგასი, როზუოლი, ლენდლი და სხვა საჩოგბურთო ვარსკვლავები და, ჩვენი აზრითაც, როჯერ ფედერერს ეს ხელეწიფება. ერთადერთმა, რაც შეიძლება ამაში ხელი შეუშალოს, არის გამარჯვებებით, ჩოგბურთით გადაღლა, როგორც ეს ბიორნ ბორგს მოუვიდა. და აუცილებელი პირობაც — მან უნდა მოიგოს „როლან გაროსი". წინააღმდეგ შემთხვევაში უდიადესობაზე მის პრეტენზიას საფუძველი მოაკლდება. ეს თვითონ ფედერერმაც შესანიშნავად იცის. მან ერთ-ერთ ინტერვიუში აღნიშნა, რომ გაისად მისი პრიორიტეტი „როლან გაროსი" იქნება, რომლის ნახევარფინალში წლეულს პირველად მოხვდა. რაც შეეხება სხვა ტიტულებს, ალბათ, ძალიან ბევრი დაუგროვდება და საუკეთესო თითხმეტსაც მიაღწევს. თუმცა აქამდე ჯერ შორია (მას ჯერჯერობით 6 ტიტული აქვს მოგებული და ამ მხრივ უკვე დაეწია ბაჯს, ლ. დოჰერტის, უაილდინგს, ბეკერს, ედბერგს და ყველა დროის ტიტულოსნებში 25-ე ადგილზეა).

მაგრამ ისიც გასათვალისწინებელია, რომ დღევანდელი ჩოგბურთის უპირობო ლიდერი ჯერ მხოლოდ 24 წლისაა.

ილია მხეიძე

(დასასრული იქნება)

ბუთხია-ბუნების სასწაული

მას შეუძლია შეუსვენებლად მთელი შვიდი საათის განმავლობაში ირბინოს. ზოგჯერ დღეში თითქმის 50 კილომეტრს დარბის. ამდენს მარათონელებიც კი არ დარბიან ყოველდღიურ ვარჯიშზე. არადა, ჩვენი წერილის გმირი ბუთხია სინგხი სულ რაღაც... სამწლინახევრისაა.

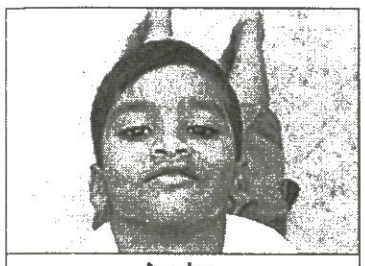

ბუთხია

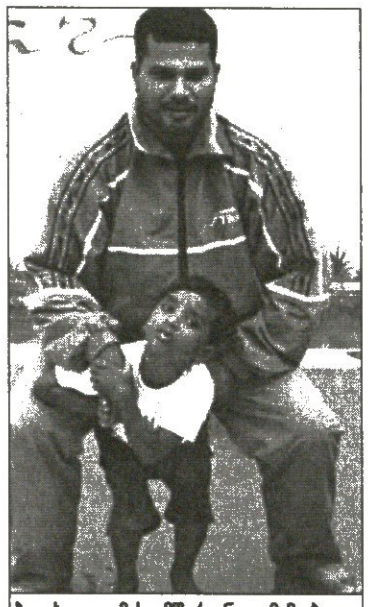

ბუთხია და მისი მწვრთნელ-მამობილი

ერთი წლის წინათ, როცა მამამისი მოკვდა, ბუთხიას დედამ, რომელიც აღმოსავლეთ ინდოეთის შტატ ორისის დედაქალაქში ჭურჭლის მრეცხავად მუშაობს, იძულებული გახდა შვილი 800 რუპიად (დაახლოებით 20 დოლარი) გაეყიდა. სულ მალე ეს ბავშვი თვალში მოუვიდა ადგილობრივი ძიუდოისტების მწვრთნელ ბირანჩი დასს.

ბირანჩის თქმით, ბიჭუნას ტალანტი დასჯისას შეამჩნია.

„ერთხელ რაღაც დააშავა და ვუთხარი, რომ მანამ ირბენ, სანამ არ დავბრუნდები-მეთქი, — ამბობს ბირანჩი დასი. — მე კი ამ დროს რაღაც საქმემ გამიტაცა და ბავშვი მთლად გადამავიწყდა. ხუთი საათის მერე დავბრუნდი და ვხედავ, ბავშვი ისევ დარბის“.

ბირანჩი დასმა ის კაცი მოძებნა, ვინც ბუდხიაში 800 რუპია გადაიხადა და მას ფული დაუბრუნა. სამაგიეროდ, ბიჭუნა თავად წამოიყვანა. მერე დაიწყო გაძლიერებული კვება და ვარჯიში. ბუთხიამ თანდათან გარბენილ კილომეტრებს მოუმატა. თუ მანამდე ბუთხია იძულებული იყო ბრინჯის რამდენიმე მარცვალით დაკმაყოფილებულიყო, ახლა უკვე გაძლიერებულ კვებაზე გადავიდა და მიირთმევს: კვერცხს, რძეს, ხორცს...

სირბილს უთენია, ხუთ საათზე იწყებს და შუადღემდე სულისმოსათქმელადაც არ ჩერდება. ამას მოჰყვება ნამდვილი კარგი სადილი და ძილი. ოთხი საათის მერე დღის განრიგში ისევ სირბილია.

ბუთხიას თავისი ახალი ცხოვრება მოსწონს. ამბობს, მე იმდენს დავრბივარ და იმდენს ვჭამ, რამდენიც მომესურვებაო.

ამას კი ამბობს ბუთხია, მაგრამ მისი ნათქვამის გაგება არც ისე იოლია. სკოლაში ჯერ არ დადის, მაგრამ ადგილობრივი ენის ანბანი კი უკვე ისწავლა.

ბირანჩი დასი დარწმუნებულია, რომ მისი აღსაზრდელი თუ შვილობილი გინესის რეკორდების წიგნში მოხვდება.

ბირანჩი დასს სჯერა, რომ ეს მაშინ მოხდება, როცა ბუთხია შეუსვენებლად 90 კილომეტრს გაირბენს.

და ეს ცხრა მთას იქით სულაც არ არისო, ამბობს ბირანჩი დასი.

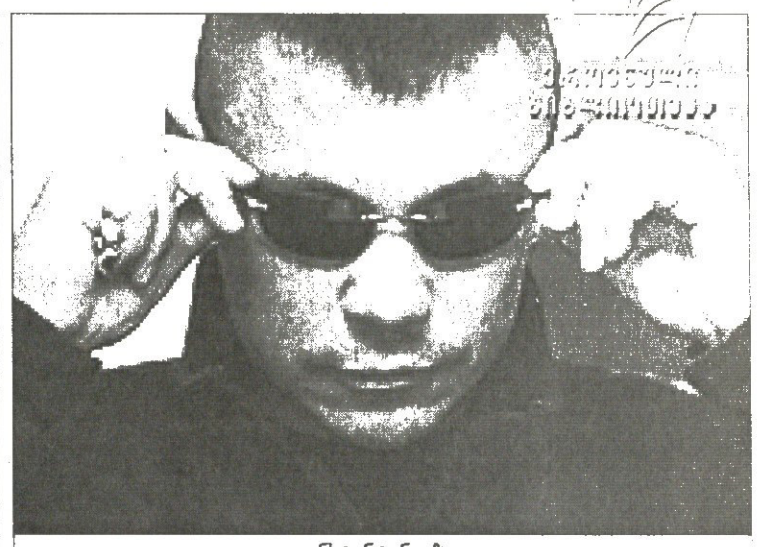

კონსტანტინ ცზიუ

კონსტანტინ ცზიუ: თვალს თუ მოხუჭავ, შუქს გამოგირთავენ

კონსტანტინ ცზიუ, რომელიც რამდენიმე წლის განმავლობაში ქვესამუალო წონაში IBF-ს ვერსიით მსოფლიოს ჩემპიონის ტიტულს ფლობდა, მოგეხსენებათ, ამ ზაფხულს ბრიტანელ რიკი ჰატონთან ბრძოლაში დამარცხდა.

ბევრი ფიქრობს, რომ ამ მარცხმა შესაძლოა კონსტანტინ ცზიუ რინგიდან წასვლას აიძულოს.

ორიოდე დღის წინ კონსტანტინ ცზიუმ ინტერვიუ მისცა პროგრამას „დილა ბი-ბი-სი-ზეს“.

— ჰატონთან მატჩრევანში იქნება?

— ვაა, რა პირდაპირ დამახალეთ კითხვა...

— თქვენც ხომ ასე პირდაპირ აყრით მუშტებს და თქვენც ასევე გიშენენ...

— ჰო, მაგრამ მე ეგრეკვე ხურდის დაბრუნება შემიძლია. ახლა, ამ ეტაპზე ჩემს წასვლა-დარჩენაზე საუბარი არ არის იმ უბრალო მიზეზის გამო, რომ ჩემს მომავალ კარიერაზე არავითარი გადაწყვეტილება არ მიმიღია. ეს კითხვა ჩემთვისაც ჰაერშია გამოკიდული. და როცა მე მას მივიღებ, საიდუმლოდ არ შევინახავ.

— თქვენ თუ უყურებთ ხოლმე ჰატონთან მატჩის ჩანაწერს?

— არა. ერთხელაც არ მინახავს. ამიტომაც არავითარი კომენტარის გაკეთება არ შემიძლია.

— და როდის უნდა ველოდოთ თქვენს მომავალ კარიერაზე გადაწყვეტილებას?

— ერთ მშვენიერ დღეს რომ გავიღვიძებ, ამგვარი გადაწყვეტილება თავში მომივა. ეს ძალიან სერიოზული გადაწყვეტილება იქნება. მე ახლა არც 25-სა ვარ და არც 30-ის. წლები მემატება და ბევრი საინტერესო პროექტიც აღსრულებულ ... ამ სახელი ... ...

AFP მოსკოვიდან

მაიკი მოსკოვს მისულა

მაიკ ტაისონი მოსკოვშია. რას აკეთებს და, რუსთა ოლიმპიური სამთხი მოურგია, მობილურზე რეკს და საერთოდაც, კარგ ხასიათზეა. აქვე ითქვას და, ტაისონს მოსკოვში მისი საყვარელი ფრინველი, მტრედიც აჩუქეს.

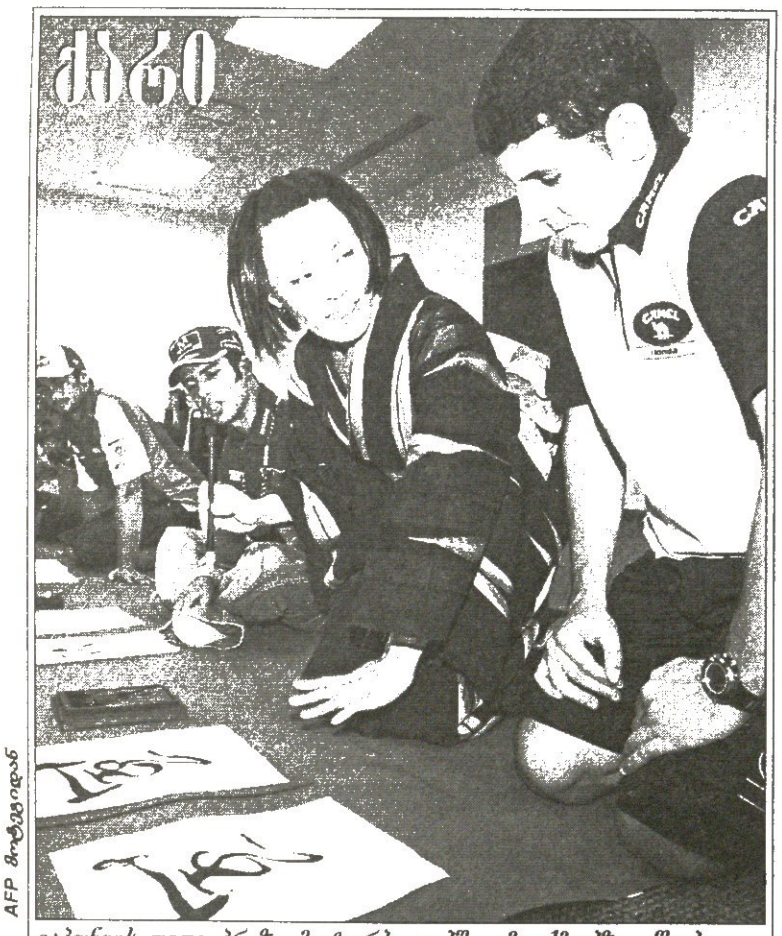

AFP მოტყვიდან

იაპონიის დიდი პრიზი მოტორბოლებში ამ უქმეებზე იწყება, ბრაზილიელ მრბოლ ალეშ ბაროშსა და ხუთ სხვა ჯელოშხედარს კი იეროგლიფთა სწავლა გადაუწყვეტიათ. განთქმული კალიგრაფი იუმიკო მუტო სპორტსმენს იეროგლიფ „კაზეს“ დაწერას ასწავლის. „კაზე“ ქარს ნიშნავს.

ჩოგბურთი ბალიზე

ინდონეზიის ჯადოკუნძულ ბალიზე ჩოგბურთის ტურნირია. იქაურსა საყვარელ მეჩოგნეს ვინე პრაკუსიას ავსტრალიელი ტრუდი მასგრეივი ტაბრად ეიუოვევია.

AFP ბალიდან

ბრძოლა ბურთისთვის

მსოფლიო ჩემპიონატის შესარჩევი ტურნირი კალათბურთში. კუბელი გოგონები კანადელებს ებრძვიან. ბრძოლის ადგილი ატო მაიორი, დომინიკის რესპუბლიკა.

AFP ატო მაიორიდან

ვუელტას ხარები

ესპანური ველოტური, ვუელტა გრძელდება. უკვე მეჩვიდმეტე დღე გაილია. ტურის ლიდერი რობერტო ერასია, გზისპირებზე კი ხარები ძოვენ. ესპანეთია, ხარი გაგიკვირდება?!

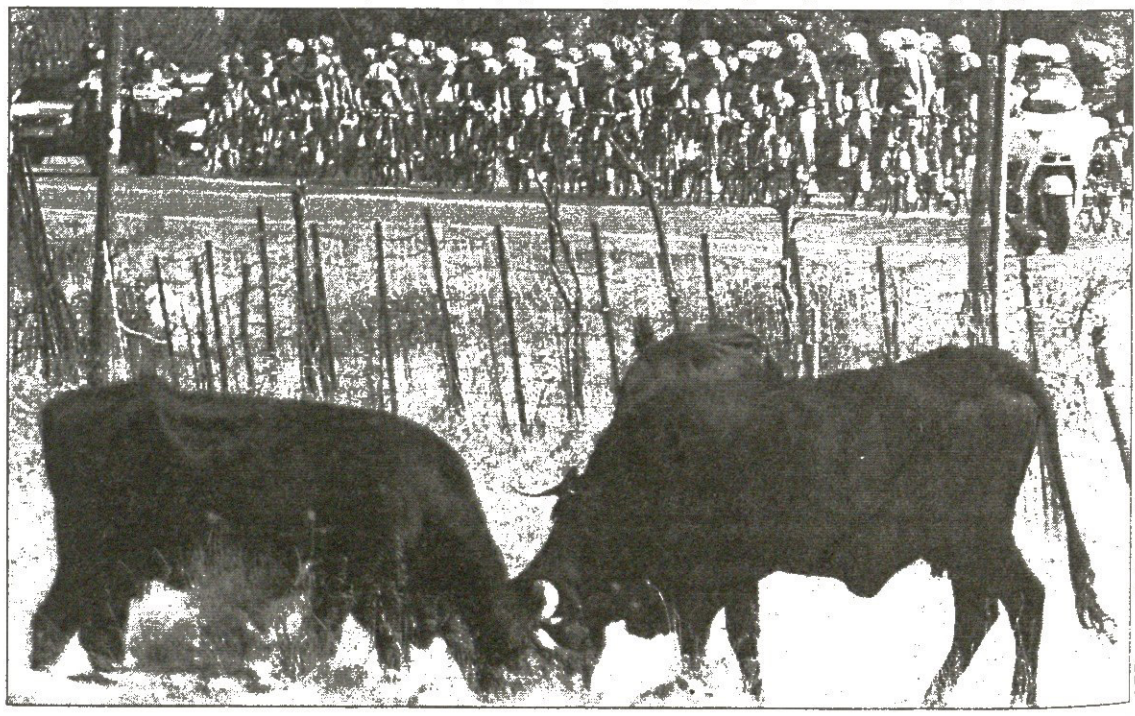

AFP ლა გრანხიდან

სარბიელი
სპორტული გაზეთი

გამოიცემა 1990 წლის 28 დეკემბრიდან

გამოდის ორშაბათს, სამშაბათს, ოთხშაბათს, ხუთშაბათს, პარასკევს და შაბათს

გამომცემელი ზურაბ ფოცხვერია
დირექტორი გიორგი ოქრომჯედლიძე
მთავარი რედაქტორი ილია ბაბუნაშვილი
რედაქტორი თამაზ მიგრიაული
პასუხისმგებელი რედაქტორი ავთანდილ გურასაშვილი
ტექნიკური რედაქტორი მამუკა გუბელაძე
ქართული ფეხბურთის რედაქცია: დავით თავართქილაძე, კობა ინასარიძე, ილია ნანობაშვილი, კახა შალამბერიძე
უცხოური ფეხბურთის რედაქცია: გიო ახვლედიანი, გიორგი დარჯანია, გიორგი ვაშაკიძე, სოსო კოტორეიშვილი, ლადო ხომერიკი, ვაჟა ხუციშვილი

ინფორმაციის რედაქციის რედაქტორი: ირაკლი ფირაშვილი
ინფორმაციის რედაქცია: გია ახალაძე, ლევან კელურაძე, ოთარ მალლაკელიძე, ირაკლი პერტაია
ფოტორეპორტიორები: გურამ დოლენჯაშვილი, ბადრი კეთილაძე
სტილისტები: ნათელა გიორგობიანი, ლალი გოზალიშვილი
კომპიუტერული ცენტრი: ლია ბესელია, ხათუნა ბუხუნიშვილი, ელენე გელუტაშვილი, რუსუდან ერისთავი, ფატი დვალიშვილი, მაგდა დოგრაშვილი, ზვიად მოსაშვილი, თენგიზ ფოფხაძე, თამარ ქინქლაძე, ზურაბ წერეთელი

რედაქციის მისამართი:
თბილისი, ალექსანდრე ყაზბეგის გამზირი 42, II კორპუსი, IV სართული.
საფოსტო მისამართი:
თბილისი — 79, საფოსტო ყუთი 208. ტელეფონი: 39 48 29
ელექტრონული ფოსტა
sarbieli@gol.ge
ელექტრონული ვერსია
http://www.sarbieli.com.ge