სპორტი

ეროვნული ბიბლიოთეკა

სპორტული გაზეთი პარასკევი 17 სექტემბერი 2004 №216 (2237) ფასი 50 თეთრი

გოლი! 4:3

ბუში ვისლამ და დინამო ერთმანეთის მოკეტრი თერაპია ჩაუტარეს

ჯიპ ჯეჯუჩაძე: სლავიასთანაც ზუსტად ამ დროს გავუშვით გოლები. ვეცდები, ალბ გავარკვიო, რა გვემართება

გაშვებული გოლების წუთები
ვრალაში სლავიასთან: 61, 64, 77
ტრაკოვში ვისლასთან: 60, 62, 64, 76

ჰენრიკ კასპერჩაკი:

პრესაში ბევრი კარგი დაიწერა დინამოზე. დღეს დავრწმუნდი, რომ დინამო მართლაც კლიერი გუნდია. 4:3 კალიან ტუდი ანგარიშია ჩვენთვის

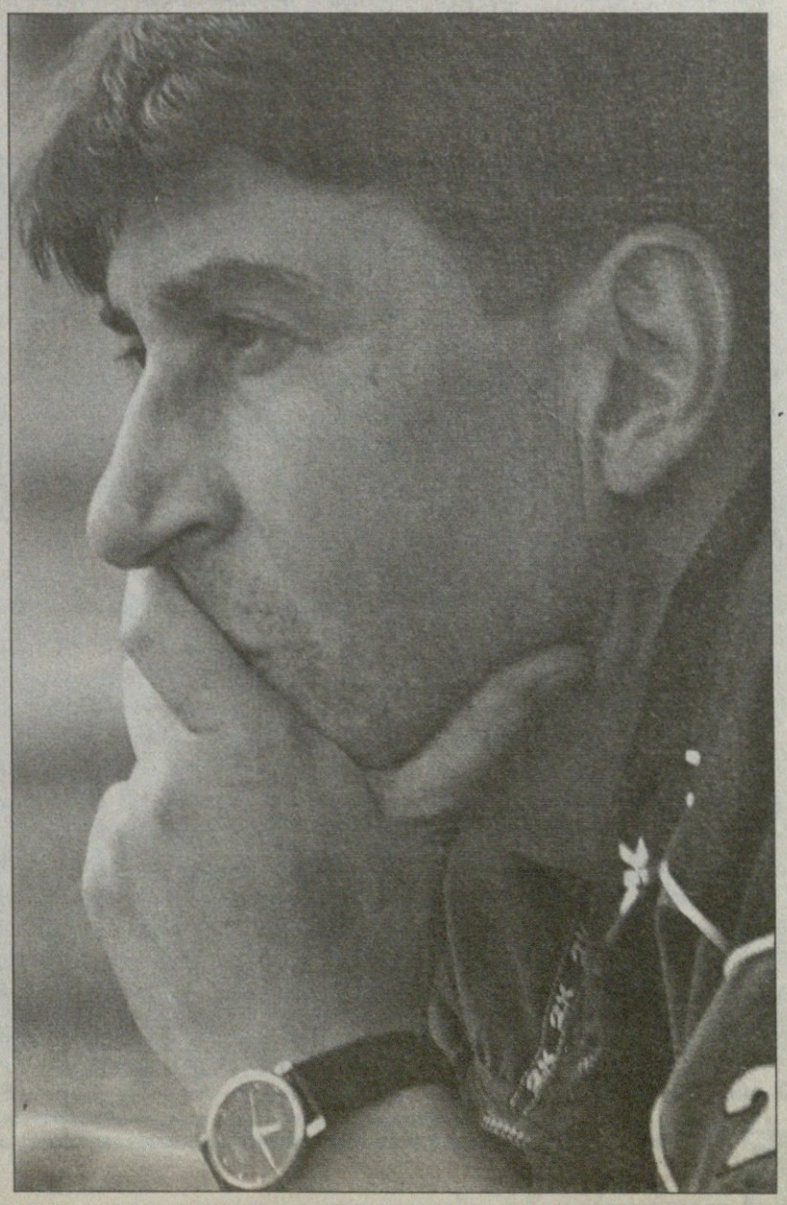

ჩვენ ერთად უნდა მოვიგოთ!

უეფას თასი 2004-2005
მესამე საკვალიფიკაციო ეტაპი. პირველი ეატჩი

გადასარევი ტაიმი და გადასარევი ამბავი

დინამო რამდენიმე წუთით სადღაც ქრება

ქრაკოვი. 16 სექტემბერი. 19 საათი. ჟორდანს პარკი. 6 000 (ტევადობა 10 000)

ვისლა 4:3 დინამო

0:1 კანკავა (18), 0:2 ალადაშვილი (26), 1:2 გორავსკი (60), 2:2 ჟურავსკი (62), 3:2, 4:2 ფრანკოვსკი (64, 76), 4:3 კლოსი (84ს.კ.)

ვისლა	დინამო
ვისლა: მაიდანი, ბაშჩინსკი, კლოსი, გლოვაცკი, მიალოვიჩი, გორავსკი (სტოლარჩიკი 79), კუკიელკა (კანტორო 41), შიმკოვიაკი, ზინჩუკი (კუუბა 46), ფრანკოვსკი, ჟურავსკი	დინამო: ზოიძე (მამალაძე 46), შაშიაშვილი, სალუქვაძე, ჭიჭვეიშვილი, კანდელაკი, კანკავა, ნემსაძე, ალადაშვილი (კაკალაძე 69), კვირკველია, გონჩაროვი, მელქაძე (გრიგალაშვილი 58)
სათადარიგონი: პიკუტოვსკი; კეიკი, ომეონუ, ფეხნერი	სათადარიგონი: ბურდული, დვალი, კაშია, გიგაური
მწვრთნელი: პენრიკ კასპერჩაკი	მწვრთნელი: გია გეგუჩაძე

გაფრთხილება: მაიდანი (33), ჭიჭვეიშვილი (52), გონჩაროვი (83), მამალაძე (85)

მსაჯები: დ. ჩეფერინი; ი. ზუპანჩიჩი, ა. კოკოლი; ს. კანდარე (ყველა სლოვენია)

ძიგა ინასარიძე
კრაკოვიდან

შეცდნენ პოლონელი სინოპტიკოსები: მატჩის დღეს ნავარაუდევი თავსხმა წვიმის ნაცვლად კრაკოვში მზემ დააჭირა და ხუთი საათისთვის ისეთი ამინდი დადგა, ფეხბურთის თამაშს რომ არაფერი სჯობდა.

ეს სტრიქონები მატჩის დაწყებამდე 10 წუთით ადრე იწერება და ბოლოდროინდელი ტრადიციისამებრ, „ვისლა"—„დინამოს" მატჩის რეპორტაჟი, ასე ვთქვათ, ონლაინ რეჟიმში მიხდება.

ამ დროისთვის ქომაგებს სტადიონის სამი ტრიბუნიდან ორი შევსებული აქვთ, ერთიც სანახევროდ, ახლა „ვისლას" ჰიმნიც ისმის და ხალხიც ისე გაინაბა, რაღა ეს მელოდია და რაღა სახელმწიფო ჰიმნი...

და, აგერ, მატჩიც დაიწყო, გონჩაროვმა და მელქაძემ ბურთი ცენტრში გაითამაშეს. ჩვენები მშვიდად გამოიყურებიან, აუღელვებლად ათამაშებენ ბურთს და მე-4 წუთზე კანდელაკმა მაიდანის კარისკენ დაარტყა კიდეც. აქვე მარჯვენა ფლანგზე კანკავამ მოიპოვა ბურთი. მიალოვიჩს გასცდა და მაიდანი ერთხელაც შეაწუხა. „დინამომ" მატჩი ისევე დაიწყო, როგორც პრაღაში „სლავიასთან" შეხვედრა. თუმც ჯერ ძალიან ადრეა, მე-9 წუთია. გეგუჩაძის ტაქტიკური მონახაზიც იგივეა, რაც ჩეხეთში იყო. სტუმრები კრაკოველებს მათსავე ნახევარზე მეტ-ნაკლებად აგრესიული პრესინგით ეთამაშებიან. ჯერჯერობით საერთოდ არ ჩანს მასპინძელთა კაპიტანი და ლიდერი მაცეი ჟურავსკი. აქ გორავსკიმ იაქტიურა, „ვისლამ" კუთხური ჩააწოდა, გლოვაცკის თავური კი მიზანს საკმაოდ ასცდა. „დინამოს" საპასუხო შეტევა მელქაძის ძლიერი დარტყმით დასრულდა, მეკარემ ბურთი კუთხურზე მოიგერია, იქიდან მოწოდებულს გონჩაროვმა დაჰკრა და მასპინძლებიც ძალიან აანერვიულა. მათ ბედად, ბურთმა ხარიხას გადაუფრინა, არადა, კარში რომ წასულიყო, მაიდანი ამღები არ იყო. ტრიბუნაზე კი ერთი ულვაშა წამოხტა და ვითომ ჩვენს გასაღიზიანებლად, შევარდნაძე.... ბოდიში, აგერ, კანკავას საფირმო დარტყმა და 0:1... ეს უკვე ნამდვილად „სლავია" — „დინამოს" სცენარია... ვნახოთ, რა როგორ გაგრძელდება. კანკავას დარტყმული ბურთი კი რიკოშეტით მეკარის ნახტომის საპირისპირო კუთხეში აღმოჩნდა.

„ვისლა", აშკარად ჩანს, ანერვიულდა, ქომაგი კი დაიძაბა, ჯაბა კანკავა შუა მოედნის სრული ბატონ-პატრონია, რაც „ვისლას" სამატჩო მონახაზს ურევს. აგერ, სულაც სიმშვიდის განსახიერება ჰენრიკ კასპერჩაკიც წამოხტა და თავისიანებს... ერთხელაც ბოდიში დაუსრულებელი წინადადებისთვის — ნემსაძის ჩინებული პასით ალადაშვილი მეკარესთან პირისპირ დარჩა და ესეც 0:2. ეს უკვე რაღაც სენსაციის მაგვარია. „ვისლასთვის" ეს შოკია, ნაქები პოლონელები უბრალო სიტუაციებში ცდებიან. აქ კი ჟურავსკიმ გააცუდა კარგი მომენტი. „დინამომ" ბურთი ცენტრში დაკარგა, პოლონელთა კაპიტანმა მწვავედ შეუტია, მაგრამ ზოიძემ დროულად დატოვა კარი, ჟურავსკის სივრცე შეუზღუდა და მასპინძელმა ზუსტად დარტყმა ვერ შეძლო.

ტაიმის დამთავრებამდე რვა წუთი რჩება. „ვისლა" ნელ-ნელა გონს მოდის. პოლონელები აქტიურობენ, თუმც ჩვენების დაცვაც ყოჩაღობს. მასპინძლებმა უკვე მეხუთე კუთხური მოაწოდეს, მაგრამ დასაწყისშივე გლოვაცკის თავურის გარდა „ვისლას" კარისკენ არ დაურტყამს. ზოიძე გამოსვლებზე უშეცდომოდ თამაშობს. შესვენებამდე ორი წუთით ადრე თამაში გათანაბრდა. ამასობაში 45 წუთიც ამოიწურა და ის წუთიც, რაც მსაჯმა დაამატა.

— რაღაც წარმოუდგენელი ხდება. ეს „ვისლა" არაა, მგონი, „დინამოსთან" სხვა გუნდი თამაშობს. კი მაგრამ, კასპერჩაკმა თქვენების რამდენიმე მატჩის ფირი ნახა და „დინამოს" ასე აგდებულად რატომ შეხედა? კარგი გუნდი გყოლიათ — შესვენებაზე ნაცნობი პოლონელი მომიახლოვდა და „ვისლას" უსუსურ თამაშზე დაიჩივლა. ეს ულვაშა კი, ჩვენს წინ რომ მოკალათებულა, „ვისლასგან" განსხვავებით, ნერვებზე თამაშობს კარგად. უკვე მესამედ ახსენა შევარდნაძე და საქართველო ერთ კონტექსტში, თანაც უხამსი ჟესტებით ცდილობს ქართული დელეგაციის მწყობრიდან გამოყვანას. აგერ, სამი ქართული ხუთეჯვრიანი დროშა და აღმოსავლეთ ტრიბუნის კუთხეში „დინამოს" მოქომაგე ათამდე ქართველიც გამოჩნდა. ისინი მოგვესალმნენ და ჩვენი გუნდის გამხნევებას შეუდგნენ.

პირველი შეცვლებიც შესვენებაზე გაკეთდა. „დინამომ" ტრავმირებული ზოიძის ნაცვლად მამალაძეს ანდო კარი. „ვისლამ" არგენტინელი კანტორო კუკიელკას ნაცვლად გამოაჩინა, კუუბამ კი ზინჩუკი შეცვალა. კასპერჩაკმა შეტევა გააძლიერა, მაგრამ საწყისს ხუთ წუთში „ვისლას" გაძლიერებისა არაფერი ეტყობა. პირიქით, გონჩაროვმა ნაღდი საგოლე მომენტიც გააცუდა. მაიდანის უხეში შეცდომით ველარ ისარგებლა. თავად მეკარემ კი სლოვენიელი მსაჯისგან დარკო ჩეფერინისგან ყვითელი ბარათი დაიმსახურა. მაიდანის გარდა გაფრთხილების კანდიდატები ჟურავსკი და გორავსკიც არიან, რომლებიც არბიტრს გამუდმებით ეკამათებიან. თუმც აგერ ჭიჭვეიშვილმა მიიღო ყვითელი, იქვე კი მეორედ დაჯარიმდა და ჩეფერინისგან სიტყვიერი გაფრთხილებაც მიიღო. 55-ე წუთზე „დინამო" უხეშად შეცდა, მაგრამ ჩვენდა ბედად კუუბას დარტყმული ძელმა აისხლიტა და სტუმრები გადარჩნენ. კვირკველიაზე დაჯარიმებისთვის კი მატჩი წუთით შეწყდა, რამაც ჩვენებს ამოსუნთქვის საშუალება მისცა. აქვე შიმკოვიაკსაც მიარტყა კოჭებში დაულალავმა კანკავამ და კიდევ ერთი პაუზაც. ეს ყველაფერი „დინამოს" სასარგებლოდაა...

მე-60 წუთზე კი ჟურავსკიმ თავისი საქმე გააკეთა. მარჯვენა ფლანგიდან იდეალური პასი გაუკეთა გორავსკის, რომელმაც შეუჩერებლად დაჰკრა ბურთს „ბაჩოკი" და გაიტანა. პოლონელები, ცოტა არ იყოს, მოფერიანდნენ... და აქვე ჟურავსკიმ ერთხელაც გამოაჩინა კლანჭები და ჩინებული გოლიც გაიტანა. მან შიმკოვიაკის პასი მიიღო, ბურთი მკერდით გააჩერა და უძლიერესად დაარტყა.

და ერთი გოლიც — 3:2. კვლავ ჟურავსკის პასი და ფრანკოვსკიმ გაიტანა. „დინამოს" დაცვა რატომღაც ძალიან დაბნეულია. მეორე ტაიმში დაცვაში უამრავი ხვრელი გაჩნდა, რასაც ჟურავსკი მშვენივრად იყენებს.

ახლა უკვე გია გეგუჩაძე ანერვიულდა და მოედნის პირას მყოფ ფეხბურთელებს შენიშვნებს აძლევს.

„დინამომ" თამაში გამოასწორა. 72-ე წუთზე კი სახიფათოდაც შეუტია მეტოქეს. კვირკველია, გრიგალაშვილი და გონჩაროვი კლოსთან და ბაშჩინკისთან დარჩნენ კარის ახლო-მახლო, მაგრამ ბურთის გათამაშება ველარ შეძლეს და შეტევა კლოსმა ჩაშალა. იქვე კი ნემსაძემ დაარტყა ხუთიოდ მეტრიდან, მაგრამ უზუსტოდ.

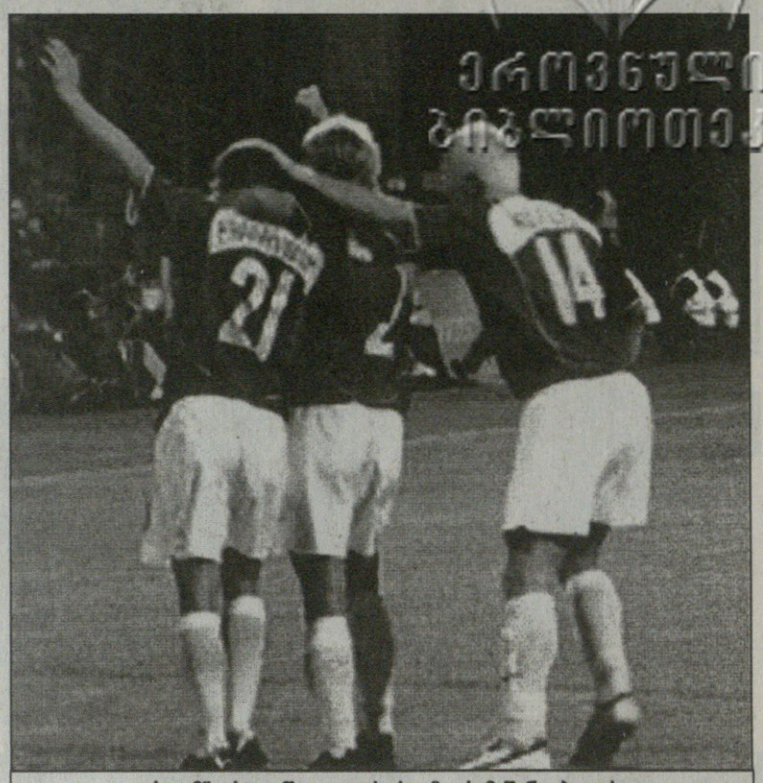

„ვისლამ" კრაკოვში კი გაიხარა, მაგრამ წინ თბილისია...

ეროვნული ბიბლიოთეკა

და ერთი გოლიც. ფრანკოვსკის პასი მცველმა აისხლიტა, მიმართულება შეიცვალა, ჟურავსკი კი მეკარესთან პირისპირ დარჩა, მამალაძეს გასცდა და მახვილი კუთხიდან გაიტანა.

ამ აუტის სწორად მოწოდებაც რა გახდა?! ამ მატჩში „დინამო" უკვე მეორედ შეცდა აუტისას და ბურთი მეტოქეს ჩააბარა. გაიხსენეთ, ამას წინათ თურქებმაც ქართველებისგან აუტისას ბოძებული ბურთით ისარგებლეს. ახლა კი „დინამო" გადარჩა... იქით კი — გოლი! კვირკველიამ ლამის ცენტრიდან შეასრულა საჯარიმო, მეკარემ ბურთი ვერ დაინახა, მას თავდამსხმელები ეფარებოდნენ და გოლიც გაკეთდა. ღმერთმანი, წაგებამ როგორ უნდა დაგაკმაყოფილოს, მაგრამ საპასუხო მატჩის წინ 3:4 ურიგო შედეგი სულაც არ არის. თუმც ჯერ ორი წუთი კიდევაა და „დინამოც" ისე თავდაჯერებით თამაშობს, გამორიცხული არაა, მაიდანი და „ვისლა" ერთხელაც დამწუხრდნენ. აგერ, კვირკველიას კარგი მომენტი, მაგრამ კარის წინ გაკეთებული პასი თუ დარტყმა ისევ უზუსტოა, არადა, გონჩაროვს და კაკალაძეს ბურთამდე და კარამდე ნახევარი მეტრი აშორებდათ. საპასუხოდ კი კუუბამ გარული საჯარიმო, მეკარემ ბურთი აცუდა კარგი მომენტი.

ნამატჩევს

გია გეგუჩაძე: „ვისლას" მოგებას ვულოცავ. ვიცოდით, რომ მეტოქე ევროპული დონის გუნდი იყო და ეს დადასტურდა კიდეც. „სლავიასთანაც" ზუსტად ამ დროს გავუშვით გოლები და საბოლოოდ წავაგეთ კიდეც. ახლაც ასე მოხდა, ანუ ეს უკვე კანონზომიერი ხდება, რასაც არ დავუშვებ. ვეცდები, მალე გავარკვიო, რა გვემართება, რათა საპასუხო მატჩს სრულ მზადყოფნაში შევხვდეთ.

...განსაკუთრებული პრეტენზიები მაქვს ლიდერებთან, რომლებმაც ვერ შეძლეს, გუნდს გაძღოლოდნენ და ახალგაზრდები აეყოლიებინათ. მათ ყველაფერი უნდა გაეკეთებინათ საიმისოდ, რათა ეს თამაში არ წაგვეგო.

...თბილისში გაცილებით რთული თამაში გველის. დღევანდელი შეცდომები არ უნდა გავიმეოროთ და იმედი მაქვს, ჯგუფურ ეტაპზე ჩვენ გავალთ.

ჰენრიკ კასპერჩაკი: პრესაში ბევრი კარგი დაიწერა „დინამოზე". დღეს დავრწმუნდი, რომ „დინამო" მართლაც ძლიერი გუნდია.

... პირველი ტაიმი პირწმინდად წავაგეთ და ესეც ალბათ „დინამოს" ბრალი იყო. შესვენების მერე დიდი დრო არ გვრჩებოდა და მეც გავრისკე: ორი შეცვლა გავაკეთე, რამაც გამიმართლა და თამაში მოგვაგებინა. 4:3 ძალიან ცუდი ანგარიშია ჩვენთვის, მაგრამ იმედი მაქვს, გვეყოფა.

მაცეი ჟურავსკი: ვიცოდი, რომ „დინამო" კარგი გუნდი იყო, მაგრამ ასეთს ნამდვილად არ ველოდი. მეორე ტაიმში გაგვიმართლა და მცირე მონაკვეთში ოთხი გოლი გავიტანეთ. ეტყობა, დინამოელები გამოუცდელები არიან და დაიბნენ. საპასუხო მატჩის წინ შანსებს თანაბრად ვაფასებ.

ტომაშ ფრანკოვსკი: პირველ ტაიმში თბილისელებმა ფეხი არ გამანძრევინეს და ძალიან გამიჭირდა. მერე მწვრთნელმა ჭკვიანური შეცვლები გააკეთა და ამის ხარჯზე უპირატესობა მოვიპოვეთ. ტემპი და აგრესია გავზარდეთ და მოვიგეთ, მაგრამ 4:3 სულაც არ მაკმაყოფილებს. თბილისშიც დიდი ბრძოლა გველის.

გიორგი ნემსაძე: ეტყობა, პროფესიონალიზმი დაგვაკლდა, 2:0 ვიგებდით და ასეთი ანგარიში არ უნდა გაგვეფლანგა. გამოუცდელობამ დაგვალალატა. არ უნდა მოვდუნებულიყავით.

ლევან მელქაძე: მე მხოლოდ პირველ ტაიმზე თუ ვიტყვი რამეს, რადგან მწვრთნელმა რომ შემცვალა, გასახდელში შევედი, მოედანზე დაბრუნებულს კი ტაბლოზე 3:2 დამხვდა. თვალებს არ ვუჯერებდი. კინაღამ გავგიჟდი. თუმცა, არაუშავს. საპასუხო მატჩისთვის უფრო სერიოზულად მოვემზადებით. სტადიონზე ალბათ მაყურებელიც მრავლად მოვა და „ვისლას" აუცილებლად დავამარცხებთ.

ხიზანეიშვილის ბონდარენკოს რომანცევი დაუნიშნეს

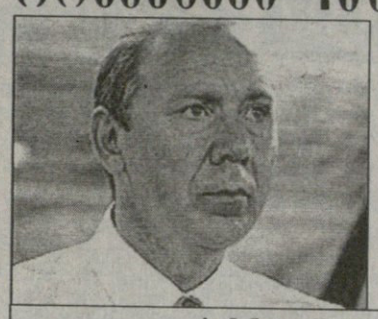

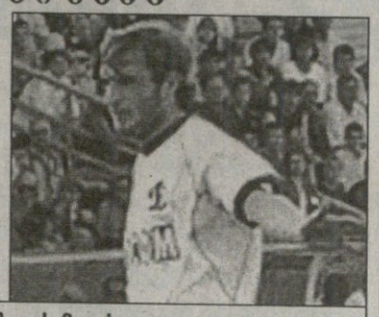

რომანცევი ხიზანეიშვილს მიუახლოვდა

მოსკოვის „დინამოს“ გუშინდელ ვარჯიშს ცნობილი რუსი მწვრთნელი ოლეგ რომანცევი დაესწრო. საქმე ისაა, რომ რომანცევი ამ კლუბის მწვრთნელ-კონსულტანტად დაინიშნა.

ოთარ ხიზანეიშვილს და მის თანაგუნდელებს ახლა მძიმე დღეები უდგათ — „დინამოს“ მოგების გემო გადაავიწყდა და გასავარდნ მე-15 ადგილზეა. კლუბის ხელმძღვანელობამაც გამოსავალს მიაგნო და...

— ვთვლი, რომ რომანცევი პოსტსაბჭოურ სივრცეში საუკეთესო მწვრთნელია. ამიტომ იმედი მაქვს, რომ ძალიან დაგვეხმარება. რომანცევის პროფესიონალიზმში დარწმუნებული ვარ — განაცხადა „დინამოს“ მთავარმა მწვრთნელმა ვიქტორ ბონდარენკომ.

ჩვენ კი შეგახსენებთ, რომ ხიზანეიშვილმა სწორედ ბონდარენკოს ხელში მოიპოვა ადგილი ძირითად შემადგენლობაში და ახლა უკვე „დინამოს“ დაცვის მთავარი ფიგურაა. ასე რომ, იმედია, „ხიზანას“ რომანცევისეულ „დინამოშიც“ მოეძებნება ადგილი.

ძახა შალამბერიძე

მუჯირი ირანიდან წამოვიდა
იქ ოთხი ქართველი დარჩა

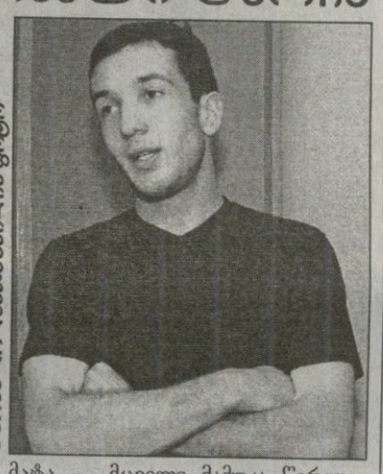

მუჯირი ირანელებს ფიტი

ირანის ჩემპიონატი დაიწყო, მაგრამ ერთი ტური ისე ჩამთავრდა, რომ სპარსეთის თასის მფლობელ „სეპაჰანში“ ჯაბა მუჯირს არ უთამაშია — ისპაჰანელთა მარცხენა მცველი ახლა თბილისშია და რამდენიმე დღეში კიევში გადაფრინდება.

„სეპაჰანი“ სეზონისწინა შეკრებაზე გერმანიაში გახლდათ და ერთ-ერთ საკონტროლო შეხვედრაში ბუნდესლიგელ „ბოხუმს“ ეთამაშა. სწორედ ამ მატჩში დაშავდა მუჯირი — მარჯვენა მუხლის იოგების გაწყვეტა და მენისკი — ასეთი იყო დიაგნოზი.

მუჯირი „სეპაჰანთან“ ერთად ირანში კი დაბრუნდა, მაგრამ ოპერაციის გაკეთება კიევში გადაწყვიტა. სავარაუდოდ, ჯაბა 5-6 თვის შემდეგ შეძლებს თამაშის გაგრძელებას.

ამასობაში ირანში რამდენიმე ქართველი ფეხბურთელი ჩავიდა. უმაღლეს ლიგაში ახლადაღზევებულ „საბა ბათერში“ მეკარე სერგო ჭურაძეს კიდევ ორი ქართველი დაეგუშინ პირველ ლიგაში ბევრი რამ მოხდა პირველად. „ამერმა“ პირველი გოლი გაუშვა და პირველი თამაში წააგო. ამ სეზონში პირველად დამარცხდა ლანჩხუთის „გურიაც“. „ივერიამ“ და „საგარეჯომ“ კი პირველად გაახარეს გულშემატკივრები სამ-სამი ქულით.

ზოგადად, „ამერი“ „ივერიაზე“ საგრძნობლად ძლიერი გუნდია და როცა რომელიმე გუნდი მასზე სუსტთან მარცხდება, ლოგიკურია, ვიფიქროთ, რომ რიგ გარემოებათა თანხვედრასთან გვაქვს საქმე — მით უფრო, რომ ხაშურელებს გუშინ „ამერზე“ უკეთ არ უთამაშიათ.

ერთი გარემოება, რაც „გრიგოლ ჯომართიძეზე“ ფეხის შედგმისთანავე მოგზდებოდათ თვალში, ძალიან ცუდი მოედანია — ალბათ უარესი მათგან, რომლებზეც საქართველოს ჩემპიონატის პირველი ლიგის მატჩები იმართება. თავისთავად, მოედანი ორივე გუნდისთვის თანაბრად ცუდი იყო, მაგრამ ისიცაა, რომ ხაშურელები ნაცნობ ოღრო-ჩოღროებში თამაშობდნენ, ხარისხიან მოედანზე თამაშნაჩვევ „ამერს“ კი ამგვარი პირობებისთვის ალღოს აღება გაუჭირდა.

მეორე გარემოებად სულიკო დავითაშვილის დისკვალიფიკაცია შეგვიძლია მივიჩნიოთ. უმაღლესი ლიგის ორგზის ბომბარდირის არყოლამ „ამერის“ იერიშებს დაღი დასვა, მაგრამ ისიც ბუნებრივია, რომ სეზონის ყოველ მატჩში ოპტიმალური შემადგენლობა მსოფლიოში არც ერთ გუნდს არ ეყოლება.

წინა მატჩებში ძალიან კარგი შთაბეჭდილება დატოვეს „ამერის“ ძირითადი შემადგენლობის ფეხბურთელთაგან ყველაზე უმცროსებმა — გიორგი ელბაქიძემ და დავით მჭედლიშვილმა. საკუთარ შესაძლებლობებზე სუსტად ითამაშა რატი წინამძღვრიშვილმაც. ეს სამეული საქართველოს 17-წლამდელთა ნაკრების ხერხემალს წარმოადგენს. ისინი ხაშურულ მატჩამდე მთელი

ხაშური. 16 სექტემბერი. 16 საათი. გრიგოლ ჯორჯანიძე. 200 მაყურებელი

ივერია 1:0 ამერი

1:0 ლაცაბიძე (45)

ივერია	ამერი
ივერია: დერევიანჩენკო, ლომიძე, მელაძე, ბლიაძე, გ. ლაცაბიძე, ჯოგლიძე, დ. ხაჩიძე (ტელაშვილი 64), ელისაშვილი, ვლასოვი, ლონლაძე (ჯაფარაშვილი 90), თ. ხაჩიძე (გოგალაძე 80)	ამერი: ნაჭყეპია, კედელაშვილი, ელბაქიძე (შონია 74), დავითნიძე, მჭედლიშვილი (სამსიანი 70), კაიდარაშვილი, დეკანოსიძე, სევასტოპულო, სილაგავა, ხვადაგიანი, წინამძღვრიშვილი
მწვრთნელი: მევლუდ ლომიძე	მწვრთნელი: გიორგი ჩიხრაძე

გაფრთხილება: კედელაშვილი (59)

მსაჯები: დ. სანაია; დ. კვეტენაძე, მ. ბეუქლიშვილი; ჯ. ბუიშვილი

ქარის გატანილს ხაშური წაიღებს

კვირის განმავლობაში სანაკრებო შეკრებაზე იყვნენ გამოძახებულნი და ამ ერთ კვირაში მესამე მატჩის ჩატარება მოუხდათ. სანაკრებო რეჟიმზე გადაწყობილებს და გადაღლილებს კი ის თამაში არ გამოუვიდათ, რაც შეუძლიათ.

და ქარი, რომელმაც თავისი წვლილი შეიტანა მასპინძელთა გოლში: პირველი ტაიმის მეორე წამატებულ წუთზე ამერელთა კარიდან 25-30 მეტრში ჯარიმა დაინიშნა. გიორგი ლაცაბიძემ ბურთი საჯარიმოში ჩაჭიდა, ქარმა კი ბურთის ტრაექტორია ძალიან უცნაურად შეცვალა და შორეულ ცხრიანში გააფრინა.

უნდა ითქვას, რომ მეტი საგოლე მომენტი „ივერიას“ არ ჰქონია.

მომენტების სიუხვით ვერც „ამერი“ გამოირჩა, თუმცა ორ ეპიზოდში მასპინძლები მეკარე ბორის დერევიაჩენკომ იხსნა — პირველ ტაიმში ალექსანდრე კაიდარაშვილის დარტყმულს გადაეფარა, მატჩის მიწურულს კი დავით სევასტოპულოს თავური დარტყმა მოიგერია ეფექტური ნახტომით.

თუმცა, გარემოებათა თანხვედრა მოულოდნელი შედეგის ასახსნელად კი გამოდგება, მაგრამ ფეხბურთი ხომ ის თამაშია, რომელშიც მხოლოდ გოლებს ითვლიან და იმის მიხედვით გამოავლენენ გამარჯვებულს. გოლი კი „ივერიამ“ გაიტანა.

ირაკლი ნინიძე

საგარეჯო 1:0 გურია

ამერი	5	4	0	1	17:1	12
ბორჯომი	4	3	0	1	11:6	9
კახეთი	4	3	0	1	10:9	9
გურია	5	2	2	1	5:3	8
ვიტ ჯორჯია	4	2	1	1	8:3	7
დინამო 2	4	2	0	2	11:8	6
სპარტაკი	3	1	2	0	5:3	5
ცხინვალი	4	1	2	1	10:9	5
ჩიხურა	4	1	2	1	3:4	5
ივერია	4	1	2	1	3:5	5
რუსთავი	4	1	1	2	4:5	4
საგარეჯო	5	1	1	3	3:13	4
მერანი	2	1	0	1	5:5	3
მაღაროელი	4	0	2	2	3:7	2
ოლიმპი	4	0	2	2	3:7	2
ლოკომოტივი 2	4	0	1	3	1:14	1

რევაზ ნაჭყეპია ჭარწაღებულს ვერ დაეწია

გაფრი ჯორჯიაშვილის ფოტო

ქეცბაიამ ჩალაძეს ანართოსისში დაუძახა

რუსული „რუბინის“ ყოფილი თავდამსხმელი დავით ჩალაძე კვიპროსულ „ანართოსისში“ გადავიდა. ყოველგვარი ფორმალობანი უკვე მოგვარებულია და ამდენი ხნის ნატანჯ-ნაწვალები ფეხბურთელის უთამაშებლობას, როგორც იქნა, ბოლო მოეღო.

შეგახსენებთ, რომ წელიწადზე მეტია, ჩალაძეს არსად უთამაშია. 2003 წლის ნოემბერში „რუბინიდან“ წასვლის შემდეგ ჩვენებური გუნდის ძიებაში იყო, თუმც ამაოდ. ყველაზე სერიოზულად დათოს დონეცკის „მეტალურგში“ გადასვლაზე ითქვა, მაგრამ არც ამ საქმიდან გამოვიდა რამე.

საბოლოოდ ჩალაძეს თემურ ქეცბაიამ შეაშველა ხელი. გეცოდინებათ, ქეცბაია „ანართოსისის“ მოთამაშე მწვრთნელია და კვიპროსში დიდი ავტორიტეტით სარგებლობს. ჩალაძე მის წინადადებას უყოყმანოდ დათანხმდა და ორიოდ კვირაა, ახალ კლუბთან ერთად ემზადება, უკვე ამხანაგურ მატჩებშიც მოასწრო თამაში და იქაურებზე კარგი შთაბეჭდილება დატოვა.

ერთი სიტყვით, ჩალაძე „ანართოსისის“ ქართულ ტრიოს შეემატა — ამ კლუბში ხომ ქეცბაიას გარდა გიორგი გაბიდაური და კლიმენტი წიტაიშვილი თამაშობენ.

ძახა შალამბერიძე

ეროვნული ნაკრების ფოტო

ეროვნული ნაკრების ფოტო

ეროვნული ნაკრების ფოტო

ჩემპიონთა ლიგა 2004-2005. ჯგუფური ეტაპი. I ტური

A ჯგუფი

რივალდოს აწვალა

დეპორტივოს — ოლიმპიაკოსი. რივალდომ ყოფილი თანაგუნდელები დააწიოკა

REUTERS ლა კორუნიადან

დეპორტივო 0:0 ოლიმპიაკოსი

დეპორტივო: მოლინა, მანუელ პაბლო, ჟორჟე ანდრადე, მ. სესარი, რომერო, სკალონი, სერხიო, მუნიტისი (ექტორი 89), ვალერონი, ლუკე (ფრანი 71), პანდიანი

მწვრთნელი: ხავიერ ირურეტა

ოლიმპიაკოსი: ნიკოპოლიდისი, პანტოსი (კოსტულასი 89), შურერი, ანატოლაკისი, ვენეტიდისი, სტოლტიდისი, კაფესი, გეორგატოსი (გეორგიადისი 85), რივალდო, ჯოვანი (მავროგენიდისი 77), ოკასი

მწვრთნელი: დუშან ბაევიჩი

გაფრთხილება: კაფესი, პანდიანი, ოკასი, სესარი

მსაჯი: ფრანკ დე ბლეეკერი (ბელგია)

24 000 მაყურებელი

ხავიერ ირურეტას „დეპორტივომ" ვერ სძლია გუნდს, რომლის ეროვნული ჩემპიონატი ჯერ არც დაწყებულა და რომელსაც 2001 წლის 18 სექტემბრიდან მოყოლებული საერთაშორისო სარბიელზე ქულაც ვერ მოუპოვებია.

ადგილობრივები რივალდოს, გეორგატოსს და კომპანიას შეფერთხილი შემადგენლობით დაუხვდნენ — ტრავმათა გამო ტრისტანმა, მაურო სილვამ, დუშერმა და ვიქტორმა ვერ იბურთავეს. სკალონი და სერხიოც უჩვეულოდ სუსტად გამოიყურებოდნენ. აქედან გამომდინარე ირურეტას შეგირდებს მეტოქის შევიწროვება ფრიად გაუჭირდათ — „დეპორის" მთელი პირველი ტაიმის „მონაგარი" ოდენ მე-20 წუთზე, სერხიოს თავური გახლდათ. რაც შეეხებათ სტუმრებს, ბრაზილიელმა რივალდომ ყოფილი გუნდის მცველები აიკლო: ბერძენთა მოიერიშეს შესვენებამდე ორჯერ შეეძლო „ოლიმპიაკოსის" დაწინაურება. პირველად თუ მისი მაკრატელა მოლინას კარს მცირედით ასცდა, მეორედ ახლო მანძილიდან უხეიროდ დაარტყა.

მეორე ტაიმში მასპინძლებმა თითქოსდა მძლავრად შეუტიეს, თუმც მათი მცდელობანი ფუჭი იყო. და მაინც, ყველაზე კარგი შანსი ვალტერ პანდიანის ჰქონდა, მაგრამ ურუგვაელმა მარცხენა ფლანგიდან ლუკეს შესანიშნავი ჩამოწოდების შემდეგ ვერ იხეირა.

„ტრავმათა გამო რამდენიმე წამყვანი მოთამაშე გვაკლდა და ამიტომაც ვერ შევძელით ჩვეულად ბურთაობა. თუმც ამის გამო თავს არ ვიმართლებ" — განაცხადა პრესკონფერენციაზე ირურეტამ.

ლივერპული 2:0 მონაკო

1:0 სისე (22), 2:0 ბაროში (87)

ლივერპული: დუდეკი, ხოსემი, კარაგერი, ჰიიპია, რიისე, ფინანი, ჯერარდი, ხაბი ალონსო, კიუელი (უორნოკი 77), ლუის გარსია (ბიშკანი 87), ჯ. სისე (ბაროში 69)

მწვრთნელი: რაფაელ ბენიტესი

მონაკო: რომა, გივე (ულ ფაკირი 80), სკილაჩი, ჟ. როდრიგესი, ევრა (ს. კამარა 46), ფარნერუდი, ზიკოსი, დ. პერესი (ჯ. ჟუანი 89), მაიკონი, კალონი, ადებაიორი

მწვრთნელი: დიდიე დეშანი

გაფრთხილება: ზიკოსი, ჯერარდი, გივე

მსაჯი: ტერიე ჰაუგე (ნორვეგია)

33 517 მაყურებელი

რაფაელ ბენიტესის „ლივერპულმა" შესანიშნავად ითამაშა და შარშანდელი ლიგის ფინალისტს არავითარი შანსი არ დაუტოვა. მასპინძელთაგან ერთ-ერთი გამორჩეული გუნდის ესპანელი ახალწვეული ლუის გარსია გახლდათ.

მე-18 წუთზე ლუის გარსიამ დაახლოებით 25 მეტრიდან დარტყა ძლიერად, თუმც იმ ეპიზოდში ფლავიო რომას კარი საფეხბურთო ფორტუნამ დაინდო, მაგრამ ოთხ წუთში „მონაკომ" მაინც გაუშვა — ჯერარდმა და გარსიამ ფრანგების დაცვა გაარღვიეს და ჯიბრილ სისემაც იოლად შეაგდო.

შესვენების შემდეგ „მონაკო" ოდნავ გამოცოცხლდა — დიდიე დეშანმა მოედანზე ახალგაზრდა თავდამსხმელ სულეიმან კამარას უხმო, ვინაც ემანუელ ადებაიორთან ერთად რამდენჯერმე მოახერხა ირჟი დუდეკის შეწუხება, მაგრამ...

მატჩის დასრულებამდე ექვსი წუთით ადრე კი მილან ბაროშმა ხოსემის შორეული გადაცემით ისარგებლა, სებასტიან სკილაჩი ბავშვივით მოატყუა და ფლავიო რომასთვის მეორის გატანა არ გასჭირვებია.

ლადო ხომერიკი

ლივერპული	1	1	0	0	2:0	3
დეპორტივო	1	0	1	0	0:0	1
ოლიმპიაკოსი	1	0	1	0	0:0	1
მონაკო	1	0	0	1	0:2	0

D ჯგუფი

ვან ჰოიდონკს კალათბურთელები დაეხმარნენ

ლიონი — მანჩესტერი. რუუდ ვან ნისტელროიმ დენის ლოუს გაასწრო

REUTERS ლიონიდან

ლიონი 2:2 მანჩესტერი

1:0 კრისი (35), 2:0 ფრო (45), 2:1, 2:2 ვან ნისტელროი (55, 61)

ლიონი: კუპე, რეველიერი, კრისი, კასაპა, ბიდალი, ესიენი, ჟუნინიო პერნამბუკანო, ვილტორდი (კლემანი 88), მალუდა, გოვუ (ბენ აფრა 75), ფრო (ნილმარი 65)

მწვრთნელი: პოლ ლე გუენი

მანჩესტერი: ჰოვარდი, ჰაინცე, ბრაუნი, სილვესტრი, ოში (ფ. ნევილი 83), კ. რონალდო, კინი, ჯემბა-ჯემბა, გიგზი, სქოულზი, ვან ნისტელროი (სმიტი 79)

მწვრთნელი: ალექს ფერგიუსონი

გაფრთხილება: ჰაინცე, კრისი

მსაჯი: ვოლფგანგ შტარკი (გერმანია)

40 000 მაყურებელი

„ცხადია საწყენია, რომ მეტოქეს ორბურთიანი სხვაობის გაბათილების საშუალება მივეცით — თქვა ნამატჩევს პოლ ლე გუენმა — ეს უყურადღებობის ბრალია. ათი წუთით მოვდუნდით და მანჩესტერელებმა დაგვსაჯეს. ამ მხრივ ბევრი სამუშაო გვაქვს და ნაკლი უნდა გამოვასწოროთ. ზოგადად, გუნდის თამაშით კმაყოფილი ვარ, რადგან ბიჭებს მონდომება არ დაუკლიათ მაშინაც კი, როცა სტუმრებმა გაათანაბრეს".

„მანჩესტერ იუნაიტედის" არგენტინელი მცველი გაბრიელ ჰაინცე: „ამჯერად ფრით დავკმაყოფილდით, რადგან „ლიონი" ყოჩაღად თამაშობდა. ორი ქულა კი არ დავკარგეთ, არამედ ქულა მოვიპოვეთ."

ალექს ფერგიუსონი: „ვფიქრობ, რომ კარგი შედეგია. ვან ნისტელროის პირველმა გოლმა ვითარება საჩვენოდ შეცვალა".

რუუდ ვან ნისტელროი ევროთასებზე „მანჩეტერ იუნაიტედის" ბომბარდირი გახდა, რაკი 30 გოლი დაუგროვდა და დენის ლოუს (28) გაუსწრო. „დენის ლოუ ერთ-ერთი უძლიერესი იყო, მაგრამ რუუდი ფანტასტიკურია" — თქვა ალექს ფერგიუსონმა.

„ლიონის" ძირითად შემადგენლობაში იყვნენ სილვენ ვილტორდი და ბრაზილიელი ლეგიონერი კრისი, რომლის დებიუტიც შედგა კიდეც ჩემპიონთა ლიგაში.

თავიდან ორი მომენტი „მანჩესტერ იუნაიტედს" ჰქონდა. პოლ სქოულზი კარის წინ გასრიალებულ ბურთს ვერ მისწვდა, ხოლო რაიან გიგზმა ხელსაყრელი პოზიციიდან ააცილა.

ვილტორდმა ფლორენ მალუდა მეკარეს პირისპირ შეჰყარა, მაგრამ ჰოვარდმა იმარჯვა და ფორვადს დაასწრო. პიერ-ალან ფროს თავით დარტყმული ბურთი სქოულზმა კარის ხაზიდან გამოიტანა, მერე კი მასპინძლებმა ანგარიში გახსნეს: ტიმ ჰოვარდი გამოსვლისას შეცდა და კრისმა გოლით დასაჯა.

იშტაზე მოსულმა ფრანგებმა გაილაღეს. სიდნეი გოვუმ ბურთი მეკარეს შორიდან თავზე გადაავლო, მაგრამ კარს ააცილა, მოგვიანებით კი ფრომ კარგად დაუმიზნა და ანგარიში სხვაობაც ორამდე გაზარდა.

მეორე ტაიმში „მანჩესტერი" გამოსწორდა, რუუდ ვან ნისტელროიმ ორივე გოლი კრისტიანო რონალდოს პასებით გაიტანა, ჯერ თავით შეაგდო, მერე ფეხით აჯობა კუპეს.

პოლ სქოულზმა კასაპას დარტყმის შემდეგ ერთხელ კიდევ გამოიტანა ბურთი კარის ხაზიდან, ხოლო შეხვედრის დასრულებამდე 12 წუთით ადრე შეცვლაზე შესულმა ნილმარმა ასპროცენტიანი საგოლე მომენტი დაღუპა.

ფენერბაჰჩე 1:0 სპარტა

1:0 ვან ჰოიდონკი (16)

ფენერბაჰჩე: რუშთუ, ფაბიო ლუსიანო, სერვეთი, ფაბიანო, დენიზი, უმით ოზატი, სერპათი (ნობრე 82), მარკო აურელიო, ალექსი (სერქანი 90), თუნჯაი (ონდერი 78), ვან ჰოიდონკი

მწვრთნელი: ვისენტე დელ ბოსკე

სპარტა: ბლაჟეკი, ჰერგლი, ჰომოლა, რადოსლავ კოვაჩი, მ. ჩეხი (მედუნა 75), ვორიშეკი, შივოკი, ზელენკა (შიმაკი 46), ურბანეკი, ბარანეკი (იუნი 60), ჰაჩანდა

მწვრთნელი: ფრანტიშეკ სტრაკა

გაფრთხილება: სერვეთი, სერვეთი, რუშთუ

გაძევება: სერვეთი (73)

მსაჯი: ლუსილიუ კორტეს ბატისტა (პორტუგალია)

45 000 მაყურებელი

„ფენერბაჰჩეს" ჩემპიონთა ლიგის ბოლო შვიდი მატჩიდან აქამდე ერთიც ვერ მოეგო და ნავსი „სპარტასთან" გატეხა. შეხვედრის დასაწყისშივე თუნჯაის გასროლილი ბურთი ბლაჟეკმა ცხრიანიდან გამოაძრო, მაგრამ მეთექვსმეტე წუთზე ჩეხთა მეკარემ გუნდი ვეღარ იხსნა. პიერ ვან ჰოიდონკმა მცველთა უყურადღებობით ისარგებლა და ალექსის ჩაწოდებულს თავი საგოლედ დაჰკრა. თურქები განსაკუთრებით ტაიმის მიწურულს გააქტიურდნენ. მათი ფლანგელები სისწრაფის ხარჯზე სჯობდნენ სტუმრებს და „სპარტას" ბლომად თავსატეხი გაუჩინეს.

შესვენების შემდეგ „ფენერბაჰჩემ" კიდევ უფრო უმატა ტემპს. თუნჯაის პასით ალექსი საჯარიმოში ბურთიანად დარჩა და მისი დარტყმული ბლაჟეკმა კუთხურზე მოიგერია, ხოლო სტუმარი მილან ჰაჩანდა მასპინძელ მცველებში გაძვრა და ბურთი კარს ააცილა.

73-ე წუთზე სერვეთ ჩეთინმა უხეშობისთვის მეორე ყვითელი ბარათი მიიღო და გააძევეს, მაგრამ კაცნაკლულმა „ფენერმა" ანგარიშის შენარჩუნება შეძლო.

„კარგადაც ვითამაშეთ, თან იღბალიც წაგვეხმარა. ვფიქრობ, რომ ჯგუფიდან გასვლას შევძლებთ" — თქვა პიერ ვან ჰოიდონკმა, რომელმაც ამ მატჩის სანახავად სტამბოლში მყოფი ჰოლანდიის კალათბურთელთა ნაკრები დაპატიჟა.

ვაჟა ხუციშვილი

ფენერბაჰჩე	1	1	0	0	1:0	3
მანჩესტერი	1	0	1	0	2:2	1
ლიონი	1	0	1	0	2:2	1
სპარტა	1	0	0	1	0:1	0

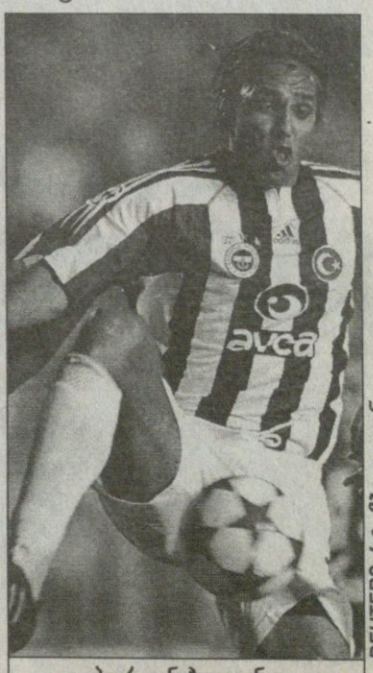

პიერ ვან ჰოიდონკი

REUTERS სტამბოლიდან

ჩემპიონთა ლიგა 2004-2005. ჯგუფური ეტაპი. I ტური

B ჯგუფი

მეფე ჩანიხლეს!

REUTERS ლევერკუზენიდან

კლაუს აუგენტალერი ამ მატჩისთვის დიდი ხანი ემზადებოდა

ცხადია, ფინალში დამარცხებისთვის ჯავრის ყრა ჯგუფური ეტაპის პირველ მატჩში სრულფასოვანი ვერ იქნება, მაგრამ ხასიათის გაკეთებისთვის ურიგო არ არის. პირდაპირ ვთქვათ, როგორც იყო — „ლევერკუზენმა" „რეალს" გადაუარა. მასპინძლები მთელი მატჩის განმავლობაში ფლობდნენ უპირატესობას და სამი გოლითაც გაუმასპინძლდნენ „სამეფო კლუბს".

გერმანელთა მწვრთნელმა კლაუს აუგენტალერმა იგივე შემადგენლობა გაიყვანა, რომლითაც ბუნდესლიგაში „ბაიერნს" სძლია და „რეალის" კართან პირველი სახიფათო მომენტი პირველ წუთზევე შეიქმნა — პაულ ფრაიერის თავური იკერ კასილიასმა მოიგერია. ოთხ წუთში კი დიმიტარ ბერბატოვის დარტყმულისგან მადრიდელები ძელმა იხსნა.

„ლევერკუზენი" ზეწოლას აძლიერებდა და მომდევნო წუთებში კასილიასის კარისკენ ფრანცამ, კარსტენ რამელომ და კრჟინოვეკმა გაისროლეს. ხოლო სტუმრებმა მეტოქის კარისკენ პირველად მე-14 წუთზე დაარტყეს, ფიგუმ კარს ააცილა. ნაღდად სახიფათო მომენტი კი „რეალმა" 26-ე წუთზე შექმნა. მიჩელ სალგადოსგან ბურთი როკე ჟუნიორზე რიკოშეტით რონალდოს მიუვიდა, ვინც იმ დღეს კარიერაში მე-500 მატჩს ატარებდა. ბრაზილიელის დარტყმული ხარიხას მოხვდა.

„რეალის" გააქტიურება მასპინძლებს არ ეამათ, ტემპს უმატეს და ტაიმის დასრულებამდე ექვსი წუთით ადრე ანგარიშიც გაიხსნა. რობსონ პონტემ კუთხური ჩააწოდა, ბექემმა ბურთი მოიგერია, მაგრამ უხეიროდ და კრჟინოვეკს ჩააბარა, რომლის 25 მეტრიდან დარტყმული ჯერ ძელს მოხვდა, მერე კასილიასის ზურგს და კარის ხაზი გადაკვეთა.

მეორე ტაიმი ლევერკუზენელებმა კვლავაც დიდი მონდომებით დაიწყეს და ხუთ წუთში მეორე გოლს გამორჩნენ. ფრაიერმა კრჟინოვეკს უპასა, მან ფრანცას დაუგორა, ვინც ბურთი შორეულ კუთხეში ჩაახვია.

REUTERS ლევერკუზენიდან

რონალდოს, ზინედინ ზიდანს და მათ მეგობრებს ლევერკუზენელებმა კუდით ქვა ასროლინეს

გერმანელებს ტემპი არც ამის მერე დაუგდიათ და აი, შედეგიც: ფრანცას პასი ვალტერ სამუელმა კი ჩაჭრა, მაგრამ ბურთი ისე ზუსტად დაასვა ფეხზე ბერბატოვს, თანაგუნდელი ვერ დაასვამდა, ბერბატოვსაც მოქნევის გარდა აღარაფერი დარჩენოდა.

ლევერკუზენი 3:0 რეალი

1:0 კრჟინოვეკი (39), 2:0 ფრანცა (50), 3:0 ბერბატოვი (55)

ლევერკუზენი: ბუტი, შნაიდერი, ჟუანი, როკე ჟუნიორი, პლასენტე, ფრაიერი (ბიროფკა 84), რამელო, პონტე (ბალიტჩი 80), კრჟინოვეკი, ბერბატოვი, ფრანცა (ბაბიჩი 69)

მწვრთნელი: კლაუს აუგენტალერი

რეალი: კასილიასი, სალგადო, პავონი, სამუელი, რობერტო კარლოსი, ფიგუ (სელადესი 58), ბექემი, ელგერა, ზიდანი (მორიენტესი 46), რაული, რონალდო (სოლარი 58)

მწვრთნელი: ხოსე ანტონიო კამაჩო

გაფრთხილება: სამუელი, პავონი, ბალიტჩი, მორიენტესი, რაული

მსაჯი: გრემ პოლი (ინგლისი)

22 500 მაყურებელი

REUTERS რომიდან

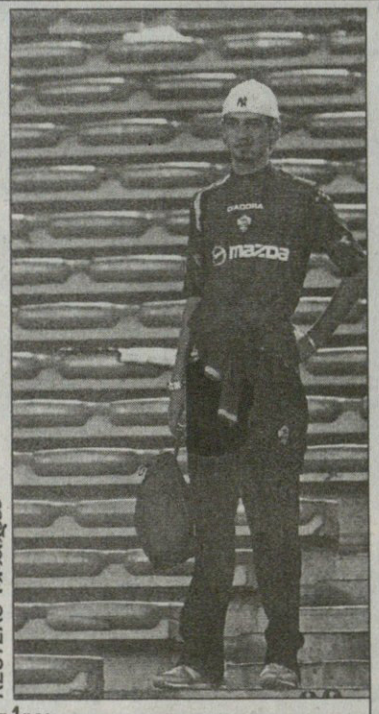

გორან გავრანჩიჩის ამ უზადო ჯარიმამ „რომას" ერთ-ერთ გახევებულ ტიფოზს ყბა მოუქცია

აურზაური მექსეშის გამო

რომა — დინამო

0:1-ზე ჩაიშალა

რომ არა რომში დატრიალებული ამბები, დღის თემად „რეალის" ლევერკუზენული ჯახი იქცეოდა, მაგრამ ანდერს ფრისკის გახეთქილმა შუბლმა „ლევერკუზენის" ჯავრისყრა დაჩრდილა.

„რომასა" და კიევის „დინამოს" მატჩი, რომელსაც უკრაინელები 1:0 იგებდნენ, არბიტრისთვის თავის გახეთქვის მიზეზით შეწყდა.

რომაელი ტიფოზები ფილიპ მექსეშის გაძევებამ გაამხეცა. პირველი ტაიმის წამატებულ დროში მექსეშმა მარის ვერპაკოვსკისს ფეხში ჩაარტყა. მთავარი კი ის არის, რომ კიეველი ამ დროს უბურთოდ იყო და ამდენად, მექსეშის საქციელი ჩვეულებრივ სათამაშო ეპიზოდში უხეშობის ფარგლებს სცდებოდა და ანდერს ფრისკის გადაწყვეტილება სავსებით არგუმენტირებული და ლოგიკური იყო. მაგრამ რომაელმა ტიფოზმა სხვაგვარად განსაჯა და რამდენიმე წამის მერე გასახდელისკენ მიმავალ მსაჯს რაღაც საგანი ესროლა. ამ რაღაცამ კი მიზანს უწია და მსაჯის შუბლიც წითლად შეიღება.

მატჩი აღარ განახლებულა, რაც უეფას საშეჯიბრო კომიტეტის უფროსმა მენეჯერმა მიკელე ჩენტენარიმ ასე განმარტა" „თამაში შეწყდა. მსაჯს ამგვარი გადაწყვეტილების მიღების უფლება აქვს და ანდერს ფრისკმაც ეს უფლება გამოიყენა. რა ბედი ეწევა ამ მატჩს, უეფას სადისციპლინო კომიტეტი გადაწყვეტს".

უეფას პრესმდივანმა უილიამ გალარდმა კი თქვა: „ინციდენტის თაობაზე გადაწყვეტილებას მას მერე მივიღებთ, რაც მსაჯის და მატჩის დელეგატის პატაკებს გავეცნობით. სინანულით აღვნიშნავ, რომ ამ მიზეზით ევროპაში დიდი ხანია, მატჩი არ შეწყვეტილა. ბოლო წლებში რამდენჯერმე შეიქმნა პრობლემა შუქის ჩაქრობის გამო, მაგრამ ის ტექნიკური მიზეზია, ამ შემთხვევაში კი საქმე გაცილებით უფრო რთულადაა".

ახლა კი მატჩის პირველი ტაიმი მიმოვიხილოთ: „რომა", რომელიც ერთსეზონიანი არყოფნის მერე დაუბრუნდა ჩემპიონთა ლიგას, ცხადია, წაგების ალბათობას გულშიაც ვერ გაივლებდა, მაგრამ კიეველთა სახიფათო და დისციპლინირებულ გუნდს შეასკდა. იოუეფ საბოს მისვლის მერე „დინამო" აშკარად უკეთესობისკენ გარდაიქმნა.

თამაშის დაწყებას არც ერთი და არც მეორე გუნდი უძლიერესი შემადგენლობით არ შეხვედრია. „რომას" მიდო და ანტონიო კასანო აკლდნენ, „დინამოს" კი მაქსიმ შაცკიხი, სერგეი ფიოდოროვი, როდოლფო და იური დმიტრულინი.

თამაში დაიწყო და მაშინვე ნათელი შეიქმნა, რომ რუდი ფიოლერის შიში ამაო არ იყო. ფიოლერს იმის ეშინოდა, „რომას" სეზონში მხოლოდ ერთი მატჩი აქვს ჩატარებული და შეთამაშება აკლია, უკრაინაში კი გახურებული ჩემპიონატია.

ბურთს რომაელები მეტხანს ფლობდნენ, თუმც კიეველთა იერიშები უფრო სახიფათო იყო. უკვე მეათე წუთზე ვერპაკოვსკისს ჰქონდა კარგი მომენტი, მაგრამ ფლანგურ პასს სწორად ვერ დახვდა. მერე კლებერს დააკლდა სიზუსტე და ბურთი ბადეს ოდენ გარედან გაარტყა. მასპინძელთა მომენტებიდან მხოლოდ ტოტის საჯარიმო დარტყმა იყო გამოსარჩევი, რომელიც შოვკოვსკიმ მოიგერია.

პირველი საკვანძო მომენტი 29-ე წუთით თარიღდება: კარიდან 30 მეტრში რომაელებმა ოლეგ გუსევი წააქციეს, გორან გავრანჩიჩის დიდებულმა დარტყმამ კი მიზანს უწია.

მეორე და მესამე საკვანძო მომენტი კი თავში ნახსენები გაძევება და შუბლის გახეთქვა გახლდათ.

ირაკლი ნინიძე

ლევერკუზენი	1	1	0	0	3:0	3
დინამო	0	0	0	0	0:0	0
რომა	0	0	0	0	0:0	0
რეალი	1	0	0	1	0:3	0

ჩემპიონთა ლიგა 2004-2005. ჯგუფური ეტაპი. I ტური

მატჩის შემდეგ

ლევერკუზენი — რეალი

გათელილები

მადრიდის „რეალის“ განადგურებამ რა თქმა უნდა, მედიაც გააკვირვა. რა ხდება? რა დაემართა „ელ გალაქტიკოს“? მოკლედ, ესპანურ პრესას გავეცნოთ, რას წერენ და აქვე გერმანული „კიკერიც“ მიმოვიხილოთ

„ასი“: *„მარცხი, რომელმაც მიწასთან გაგვასწორა“*

„რეალმა“ 15 სექტემბერს არა მარტო მატჩი წააგო, არამედ დაამტკიცა, რომ ხოსე ანტონიო კამაჩოსა და მის შეგირდებს შორის სრული გაუგებრობა სუფევს. გამოდის, „ბერნაბეუზე“ კამაჩოს მოსვლით არაფერი შეცვლილა, რაც თავისთავად ძალიან სამწუხაროა“.

„მარკა“: *„მადრიდმა გერმანელებს თავის ღირსების გათელვის უფლება მისცა“*

„რეალმა“ გერმანიაში უმწეო შთაბეჭდილება დატოვა. ისინი „ლევერკუზენთან“ უფრო კარიკატურას ჰგავდნენ, ვიდრე გალაქტიკურ კლუბს“.

„სპორტი“: *„ბაიერმა“ „რეალს“ ცივი შხაპი მიალებინა“*

„რეალის“ კარის გოლებით ამოვსებაზე უარესი კასტილიელთა მოურჩენელი პრობლემებია. მადრიდელთა კრიზისი წინა სეზონის დასასრულს დაიწყო და დღესაც გრძელდება. კამაჩოს მოსვლით არაფერი შეცვლილა“.

„ელ მუნდო დეპორტივო“: *„გათელილები“*

„გერმანული კრახი? არა, ზიდანი, რაული, ფიგუ და ძმანი მისნი დაბერდნენ, „ლევერკუზენმა ისინი გადათელა“.

აქ წამყვანი გაზეთების მიერ დაბეჭდილი სათაურები და ციტატები მოვიყვანეთ, თუმც „სამეფო კლუბს“ არც სხვებმა დააკლეს რამე: „ბაიერმა“ მადრიდი გააცამტვერა“, „ბაიერმა“ მადრიდზე იცეკვა“, „ბაიერმა“ „რეალი“ უმოწყალოდ დაახრჩო“.

ახლა გერმანულზეც გადავერთოთ, ბუნდესნაკრების მწვრთნელი იურგენ კლინსმანი „კიკერის“ ფურცლებიდან ხოტბას ასხამს აუგენტალერსა და მის გმირებს.

„ყელი გამიშრა, ასეთი ტემპით და ლამაზად მოთამაშე გერმანული გუნდი დიდი ხანია, არ მინახავს. ლევერკუზენელებმა ყოველმხრივ დაჩაგრეს მეტოქე და იმდენად თვალსაჩინო მატჩი გამოდგა, რომ წყლის დასალევადაც კი ვერ მოვიცალე“ — თქვა კლინსმანმა.

კლაუს აუგენტალერი: „საამმატჩოდ ორი კვირა ვემზადებოდით. „რეალის“ ავანჩავანი დაწვრილებით შევისწავლეთ და ვფიქრობ, მადრიდელთა ყველაზე დიდი ნაკლი... ჭარბვარსკვლავიანობაა“.

ამ შეხვედრას ტელეკომპანია „შეტრინი“ გადასცემდა, რომლის ოპერატორებმაც ბალღივით მოხტუნავე მასა ანუ რაინერ კალმუნდი რამდენჯერმე აჩვენეს. ასეთი ბედნიერი დიდი ხანია, არ ყოფილა, ამხელა კაცის ხტუნაობა საკვირველი რამ იყოო, წერს ბოლოს „კიკერის“ მიმომხილველი.

რომა — დინამო

მფრინავი ობიექტი უცნობია

გარჩევის დღე — ნაცნობი

რომაული მატჩის ბედი მომავალ სამშაბათს, 21 სექტემბერს გაირკვევა. უეფას სადისციპლინო კომიტეტი მსაჯებისა და მატჩის დელეგატის მოხსენებებს გაეცნობა და განაჩენს ამის შემდეგ გამოიტანს. კიეველები ითხოვენ: 3:0 მოგება ჩაუთვალონ

REUTERS რომიდან

შვედ ანდერს ფრისკს „სტადიო ოლიმპიკოზე“ რა გაარტყეს, ჯერაც უცნობია

„დინამოს“ პრეზიდენტმა იგორ სურკისმა თქვა: „მსგავსი რამ არასოდეს მინახავს. უეფა, რა თქმა უნდა, გაარჩევს მომხდარს. თუ საჭირო იქნება, კვლავ ვითამაშებთ, მაგრამ პირველ ტაიმში „დინამომ“ დაამტკიცა, რომ გადათამაშებას არ იმსახურებს. მეტოქე შესვენების შემდეგ კაცნაკლული იქნებოდა, თან ჩვენ მეტი მოტივაცია გვქონდა. ასეთ შემთხვევებში წესები ორ რამეს ითვალისწინებს — „რომას“ ან ტექნიკური წაგება უნდა ჩაეთვალოს ან ნეიტრალურ მოედანზე ვითამაშოთ. ჩემი აზრით, გადათამაშება დიდი უსამართლობა იქნება“.

„დინამოს“ მეკარე ალექსანდრ შოვკოვსკი: „პირველ ტაიმში „რომას“ აშკარად ვაჯობეთ. უეფელებმა ყველა გარემოება უნდა გაითვალისწინონ, სანამ გადაწყვეტილებას მიიღებენ. იტალიელები ემოციური ხალხია და როცა საქმე ფეხბურთს ეხება, აგრესიულები ხდებიან. მატჩის დროს ყველანაირად ვცდილობდი, ჩემი თანაგუნდელები პროვოკაციას არ აჰყოლოდნენ. გასახდელისკენ მიმავალი ბიჭები დავაჩქარე, რომ მეტოქე ფეხბურთელებთან არ წაკინკლავებულიყვნენ“.

მარის ვერპაკოვსკისი: „რომაელთა უხეშობა და გაღიზიანება მათმა ცუდმა თამაშმა გამოიწვია. მცველებმა ტოტი და მონტელა საიმედოდ „ამოკეტეს“. მასპინძლებს თამაში არ წაუგიათ და ბინძურ მეთოდებზე გადავიდნენ. შესაძლოა, გადათამაშება მოგვიწიოს და, დარწმუნებული ვარ, „რომას“ კვლავ ვაჯობებთ. ეს მატჩი რომ გაგრძელებულიყო, აუცილებლად მოვიგებდით“.

ერთი ვერსიით, შვედ მსაჯ ანდერს ფრისკს სანთებელა დაჯახეს და სისხლი წასკდა. ფრისკს ჭრილობაზე ოთხი ნაკერი დაადეს. მატჩის გაგრძელება მეოთხე, სათადარიგო მსაჯს შეეძლო, მაგრამ თავად ფრისკი და უეფას ინსპექტორი ვითარების გამწვავებას მოერიდნენ და შეხვედრა ამიტომ შეწყვიტეს.

„რომას“ სპორტული დირექტორი ფრანკო ბალდინი გაცოფებული იყო: „მოვითხოვ, დაუყოვნებლივ გაარკვიონ და დაიჭირონ ის ნაძირალა, რომელმაც მონეტა ისროლა. იპოვონ, მომიყვანონ, რომ თვალებში ჩავხედო. დამნაშავე მთელ რომს უნდა ანახონ და მან პასუხი უნდა აგოს. მსგავსი რამ უკვე მეორედ მოხდა ჩვენს სტადიონზე და ვშიშობ, ძალიან მკაცრად დაგვსჯიან“.

რუდი ფიოლერი: „რა ვთქვა? ახლა ტურის მატჩისთვის უნდა მოვემზადოთ, მაგრამ ასეთ ვითარებაში ეს ძალიან ძნელია. შეიძლება, წაგო ძლიერ მეტოქესთან ბრძოლაში, მაგრამ მატჩის ასე დასრულება საშინელებაა. მე არ მინახავს, რა დააშავა მექსეშმა, თუმც ხვალ აუცილებლად დაველაპარაკები“.

აღსანიშნავია, რომ „სტადიო ოლიმპიკოზე“ 2002 წლის მარტშიც დიდი არეულობა მოხდა. „რომა“ — „გალათასარაის“ შეხვედრისას სტუმარმასპინძელმა ფეხბურთელებმა ერთმანეთს დასცხეს, ქომაგებმა კი ტრიბუნებიდან თურქებს „ცეცხლი გაუხსნეს“. ამის გამო „ოლიმპიკოს“ ერთმატჩიანი დისკვალიფიკაცია გამოუწერეს. საინტერესო ისაა, რომ „რომა“— „გალათასარაის“ მატჩსაც ანდერს ფრისკი სჯიდა.

რა მოხდა თავში ფრისკს? სანთებელა ან მონეტა, რომელიც სტადიონის ყველაზე ძვირადღირებული სექტორიდან ისროლეს. ამ სექტორში ბილეთი 70 ევრო ღირს.

ვაჟა ხუციშვილი

REUTERS რომიდან

ფრანჩესკო ტოტი ანდერს ფრისკს: აზრზე მოდი ბიჭო!

ჩემპიონთა ლიგა 2004-2005. ჯგუფური ეტაპი. I ტური

C ჯგუფი

REUTERS ამსტერდამიდან

პაველ ნედვედი ერთხელაც ისე მოჩეხეს, რომ მოედნიდან გასაყვანი შეიქნა

ჩვენი კარგი და მასზე უფრო კარგი

აიაქსი 0:1 იუვენტუსი

0:1 ნედვედი (42)

აიაქსი: სტეკელენბურგი, გრიგერა (ესკუდე 76), ნ. დე იონგი, ჰეიტინგა, მაქსველი, პიენაარი, ობოდაი (ანასტასიუ 72), სნეიდერი (დე მული 67), ვან დერ ვაარტი, მიტია, სონკი

მწვრთნელი: რონალდ კუმანი

იუვენტუსი: ბუფონი, ბირინდელი (პესოტო 65), ტურამი, კანავარო, ძამბროტა, კამორანეზი, ბლაზი, ემერსონი, ნედვედი (ოლივერა 65), დელ პიერო (აპია 77), იბრაჰიმოვიჩი

მწვრთნელი: ფაბიო კაპელო

გაფრთხილება: ნედვედი, ობოდაი, სნეიდერი, პიენაარი

მსაჯი: ურს მაიერი (შვეიცარია)

50 000 მაყურებელი

„იუვენტუსმა“ „ამსტერდამ არენაზე“ იმარჯვა. როგორც მეორე დილის გაზეთები წერდნენ ეს პაველ ნედვედის ინდივიდუალური გაბრწყინების წყალობით მოხდა. და ბარემ აქვე გავუსწროთ მოვლენებს — მეორე ტაიმში ჩეხი ვარსკვლავი ამსტერდამელმა სნეიდერმა ისე მოცელა, რომ რამდენიმე წუთში ერთი ანტონი ობოდაიმაც დაამატა, რომ მოედნის კოჭლობით დატოვება მოუხდა. ეს იყო მეტოქესთან ზურგსუკნიდან მივარდნა, რის გამოც სნეიდერმა ყვითელი ბარათი მიიღო, თუმც ნედვედის მოედნიდან გასვლამ ჰოლანდიელებს პრაქტიკული თვალსაზრისით ვერაფერი მოუტანა.

ახლა კი ნაქები გოლი აღვწეროთ: თავიდან ალესანდრო დელ პიერომ ბურთი მასპინძელთა საჯარიმოში მაურო კამორანეზის მიაწოდა, მაგრამ კამორანეზიმ დაინახა, რომ კარისკენ ყველა გზა გადახერგილი ჰქონდა და ნედვედი მოძებნა, რომელმაც ძალიან რაციონალურად და ტექნიკურად დაუმიზნა „აიაქსის“ კარის მარცხენა მაღალ კუთხეს.

უნდა აღინიშნოს, რომ „იუვეს“ თავკაცი, ფაბიო კაპელო, ამ შეხვედრაში ზლატან იბრაჰიმოვიჩის მთელი 90 წუთით გამოყვანას არ მოერიდა. შეგახსენებთ, რომ შვედი ფორვარდი სულ რაღაც ორი-სამი კვირის წინ თავად გახლდათ „აიაქსის“ ფეხბურთელი და ბედმა ლიგის პირველსავე დღეს თავის ყოფილ სახლს დააპირისპირა. საამისოდ კაპელომ ფრანგი დავიდ ტრეზეგე დასვა სათადარიგოთა სკამზე.

მეორე ტაიმში, ჩამორჩენილმა „აიაქსმა“ ტემპი ასწია და სტუმრების კარს მეტი აგრესიით შეუტია, რამაც კინაღამ მოუტანა კიდეც შედეგი — დაახლოებით 15 წუთიან მონაკვეთში სნეიდერი, ნიკოლა მიტია და რაფაელ ვან დერ ვაარტი სახიფათოდ მიუხტნენ „იუვენტუსის“ კარს, მაგრამ ბურთმა დიდებულად მოთამაშე მეკარე ჯანლუიჯი ბუფონის კარში შევარდნა მაინც არ ისურვა.

„აიაქსის“ მწვრთნელი რონალდ კუმანი: „საკმაოდ კარგად ვითამაშეთ, მაგრამ „იუვენტუსის“ დონის მეტოქესთან შედეგის მიღწევას კიდევ უფრო კარგი თამაში სჭირდება. ტურინელები აშკარად გვჯობდნენ გამოცდილებით და მატჩის შედეგიც სწორედ ამ გამოცდილებამ განაპირობა. ცუდად არც დაცვაში გვითამაშია. მხოლოდ სამჯერ მოვადუნეთ ყურადღება და ეს შეხვედრის გადამწყვეტ გოლად დაგვიჯდა. ოდნავ მეტი იღბლით იქნებ მოგვეგო კიდეც“.

ფაბიო კაპელო, „იუვენტუსის“ მწვრთნელი: „შედეგით ძალიან კმაყოფილი ვარ. „აიაქსისგან“ ასეთ თამაშს არ ველოდი, მაგრამ ჩვენ, საბედნიეროდ ძალიან კონცენტრირებულნი დავხვდით. გამარჯვება მეკარე ბუფონმა გამოგვიჭედა, ხოლო კითხვაზე, თუ რატომ ვათამაშე ზლატან იბრაჰიმოვიჩი და არა დავიდ ტრეზეგე, ასე ვუპასუხებ — ერთი იმიტომ, რომ ჩემს მიერ შემუშავებული სისტემა ითხოვდა ამას და მეორეც იმიტომ, რომ იბრაჰიმოვიჩი ამსტერდამელ მცველებს ტრეზეგეზე უკეთ იცნობს. მეგონა, ეს ჩვენი უპირატესობა იქნებოდა, მაგრამ მან ამით სარგებლობა ვერ შეძლო“.

REUTERS ამსტერდამიდან

ზლატან იბრაჰიმოვიჩისთვის „აიაქსის“ დაცვა უცხო არ იყო

მაკაბი 0:1 ბაიერნი

0:1 მაკაი (64ჯ)

მაკაბი: შტრაუბერი, პანცილი, ჯოვანინი, სტროოლი, ნაგარი, რეისი (დეგო 83), მიშაელოფი (ზიტონი 61), ტ. კოენი, მუსიკა, ლ. კოენი (მბამბა 72), ი. ადო

მწვრთნელი: ნირ კლინგერი

ბაიერნი: კანი, სალიჰამიჯიჩი, ლუსიო, ლინკე, რაუ, ფრინგსი, ჰარგრივსი (გიორლიცი 83), დაისლერი (შვაინსტაიგერი 46), ბალაკი (რობერტ კოვაჩი 90), ზე რობერტო, მაკაი

მწვრთნელი: ფელიქს მაგათი

გაფრთხილება: ლუსიო, პანცილი, ზიტონი

მსაჯი: სტივენ ბენეტი (ინგლისი)

22 000 მაყურებელი

ბაიერნის სამში ერთი

თელ ავივში მიუნხენის „ბაიერნმა“ „მაკაბის“ როი მაკაის დარტყმული პენალტით ავჯობა. ეს 64-ე წუთზე იყო, როდესაც მაკაის დარტყმული და „მაკაბის“ მეკარე ლირან შტრაუბერი სხვადასხვა მიმართულებით წავიდნენ. საბოლოოდ კი „ბაიერნმა“ შეძლო ის, რაც ბოლო სამი სეზონის განმავლობაში ვერ მოეხერხებინა — ჩემპიონთა ლიგაში სტუმრად გაიმარჯვა.

„მაკაბი“ შეჯიბრების ჯგუფურ ნაწილში საკვალიფიკაციო ეტაპიდან ბერძნული პაოკ-ის ძლევით მოხვდა და როგორც ჩანს, იმ ბოლო შეხვედრაში ისე კარგად ითამაშა, რომ მწვრთნელმა ნირ კლინგერმა „ბაიერნთანაც“ ფაქტობრივად, ივივე შემადგენლობა ათამაშა. ერთადერთი გამონაკლისი ახალშეძენილი მარცხენა მცველი იეშუა ნაგარი გახლდათ.

„ბაიერნის“ ახალმა მწვრთნელმა, ფელიქს მაგათმა კი უამრავი დაშავებულის სიას რომ ჩახედა, წინ მხოლოდ როი მაკაის დასაქმება ამჯობინა. ხუთკაციან ნახევარდაცვაში იყვნენ სებასტიან დაისლერი და ოუენ ჰარგრივსი, რომლებიც ბუნდესლიგის ჩემპიონატის ბოლო ტურში შეცვლაზე შევიდნენ.

პირველ ტაიმში პოზიციური უპირატესობა „ბაიერნისა“ იყო, მაგრამ მწვავე, დიდი არაფერი მომხდარა. მეორეში კი მოედანზე მეტი სიცოცხლე შეიმჩნეოდა: პენალტზე ვთქვით და 73-ე წუთზე ლუსიოს მეორე გოლის გატანაც შეეძლო. იყო მომენტი სტუმრების კართანაც, როდესაც ერეს მესიკამ კინაღამ გაათანაბრა ანგარიში, მაგრამ დარტყმა ოლივერ კანმა აუღო.

ფელიქს მაგათი, „ბაიერნის“ მწვრთნელი: „მაკაბიმ“ გაგვაოცა, თუმცა პირველ ტაიმში საკუთარ ფეხბურთელებთან გამიჩნდა პრეტენზია. შესვენების შემდეგ ბასტიან შვაინსტაიგერმა გამოასწორა მდგომარეობა და მოგვაგებინა. დარწმუნებული ვარ, რომ შინ „მაკაბი“ „იუვენტუსსაც“ დააკარგვინებს ქულებს და „აიაქსსაც“.

ნირ კლინგერი, „მაკაბის“ მწვრთნელი: „სიტყვები არ მყოფნის იმის აღსაწერად, თუ როგორ დამწყდა გული. ჯარიმა, რომლის გამოც ჩვენს კარში პენალტი დაინიშნა, არატიპიური იყო, მან ყველაფერი აგვირია. მგონი, მეტოქეს ზედმეტი მორიდებით ვეთამაშეთ. ვგრძნობ, რომ აშკარად მეტი შეგვეძლო“.

პაპუნა კედია

ბაიერნი	1	1	0	0	1:0	3
იუვენტუსი	1	1	0	0	1:0	3
აიაქსი	1	0	0	1	0:1	0
მაკაბი	1	0	0	1	0:1	0

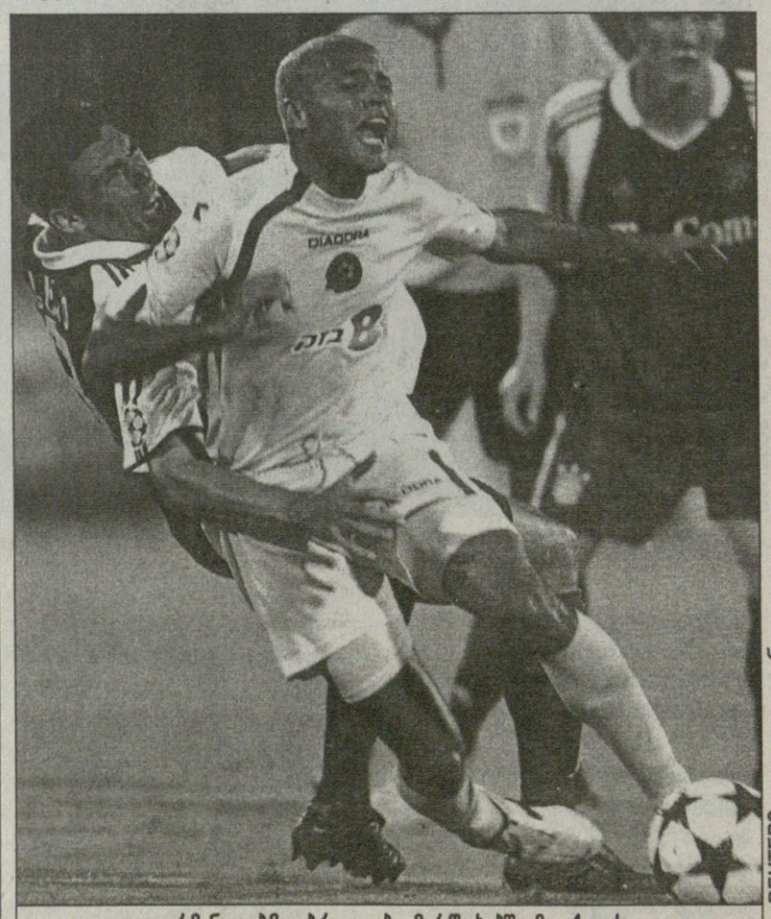

REUTERS თელ ავივიდან

გერმანელებმა ებრაელები მარწუხებში მოაქციეს

ფრთხილად, ბრაზდები!

დაცვას მიხედე, პოლოჩინი, დაცვას!

ბრაზილიელმა კაკამ „შახტართან“ ვერ გაიბრწყინა

მილანურ ამბებზე ლაპარაკი ამით დავიწყოთ, რომ დონეცკიდან შინ დაბრუნებულ კარლო ანჩელოტის საყვედური დაახვედრეს, „შახტართან“ მხოლოდ ბედის წყალობით გაიმარჯვეთო — საუბარი ჩემპიონთა ლიგის ახალი გათამაშების პირველ მატჩზეა, რომელიც „შავ-წითლებმა“ უკრაინაში 1:0 მოიგეს.

„ბედი ყოველთვის მნიშვნელოვანი ფიქტორია — უპასუხა ანჩელოტიმ კრიტიკოსებს — თუმცა ვერავინ იტყვის, რომ სერია A-ს პირველ შეხვედრაში, „ლივორნოსთან“ შინ 2:2 ასევე ბედის წყალობით დავამთავრეთ. შესაძლოა, ჩვეულებისამებრ კარგად ვერ ვითამაშეთ, მაგრამ ევროპულ შეჯიბრებებში გვაქვს ხოლმე ამ ყაიდის მატჩები და ეს უფრო იმ გუნდების წინააღმდეგ ხდება, რომლებიც იმ მომენტში ფიზიკურად ჩვენზე უკეთ მომზადებულნი“.

და კიდევ ერთი თემა, რომელსაც ტაქტიკოსი შეეხო, ბრაზილიელი კაკას ფორმა და თამაშის ხარისხი გახლდათ.

„ვგონებ, კაკა ჩინებულად თამაშობს — დაიცვა თავისი მოთამაშე ანჩელოტიმ — შესაძლოა, მთლად ხეირიანად ვერ აჰყვა გუნდს სისწრაფეში, მაგრამ მხოლოდ ამის გამო აყალმაყალის ატეხა არ უნდა ღირდეს, თორემ შეიძლება გამაბრაზოთ კიდეც“.

მაგრამ, სანამ მწვრთნელი ყოყმანობს და ჯერ ვერ გადაუწყვეტია გაბრაზდეს თუ არა, კაკა თავად ესაუბრა ამ თემაზე ჟურნალისტებს.

„ვიცი, ამჯერად ამაზე საუბარს ვერ გავექცევი, ჩემი თამაში კვირის თემად იქცევა, მაგრამ მომავალში, ვფიქრობ მართლა მოვუმატებ სისწრაფეს. საერთოდ, ფორმაში ნელ-ნელა შევდივარ ხოლმე, აქ მთავარი ის არის, რომ მიზანი მაქვს გამოკვეთილი, მინდა სულ უკეთ და უკეთ ვითამაშო, უფრო და უფრო მაღალი კლასის ფეხბურთელი გავხდე. თუ გახსოვთ, გასულ სეზონში მეხუთე ტურიდან ავთამაშდი კარგად, მანამდე კი სანამ „ინტერთან“ დერბიში არ გამოვიჩინე თავი, დიდს ვერაფერს ვაკეთებდი. მოკლედ, მთავარია გუნდმა მოიგოს, მე კი ჩემი წილი გოლების გატანას ადრე თუ გვიან დავიწყებ, თანაგუნდელები და მწვრთნელი მხარში მიდგანან“.

ხოლო, უშუალოდ „შახტართან“ მატჩზე ბრაზილიელმა ასე თქვა: „ძნელი თამაში იყო, თუმც გავიმარჯვეთ და ეს არის მთავარი. შეჯიბრების სამი ქულით დაწყება დიდებული გრძნობაა“.

და კიდევ ერთი, „მილანში“ მატებაა — „შავ-წითლებს“ ფაბრიციო კოლოჩინი შეემატათ. შეგახსენებთ, რომ კოლოჩინი არგენტინელი ცენტრალური მცველია, რომელმაც აგვისტოში ოლიმპიური ოქრო მოიგო.

კოლოჩინი „მილანმა“ ფაქტობრივად, ჯერ კიდევ 2000 წელს იყიდა „ბოკა ხუნიორსისგან“, მაგრამ მას შემდეგ აგერ უკვე ოთხი წელია ხან „სან ლორენსოში“ გააქირავა, ხან „ალავესში“, მადრიდის „ატლეტიკოსა“ თუ „ვილიარეალში“. ეჭვობდნენ, რომ 22 წლის მოთამაშეს „მილანი“ კვლავ გააქირავებდა, მაგრამ ბევრის გასაკვირად, ასე არ მოიქცნენ და „სან სიროზე“ დაიბარეს.

საინტერესო კია კაფუს, ალესანდრო ნესტას, იაპ სტამის, პაოლო მალდინის, ჯუზეპე პანკაროს და კახა კალაძის პატრონებს კოლოჩინის ჩასმა ან დასმა სადღა აქვთ ნავარაუდევი.

პაპუნა კედია

ფაბრიციო კოლოჩინი

ბიანკიმ არგენტინაში დასვენებას პრეტენზია

გრონდონა პეკერმანს ემუქრება

არგენტინის ნაკრების მწვრთნელობის კანდიდატმა კარლოს ბიანკიმ ქვეყნის ფეხბურთის ასოციაციის პრეზიდენტ ხულიო გრონდონას უარი სტკიცა, დასვენება მჭირდებაო. ბიანკის უარის შემდეგ გრონდონა ხოსე პეკერმანს მიადგა. „შევეცდები, მწვრთნელობაზე დავითანხმო, ყველამ კარგად იცის, რომ იგი წარმატებული კაცია“.

პეკერმანის ძმა პაბლომ ამის მერე რადიო „მიტრეს“ განუცხადა, ვფიქრობ, ჩემი ძმა დათანხმდებაო.

ხოსე პეკერმანი არგენტინის ახალგაზრდული ნაკრების თავკაცი იყო და მსოფლიოს სამი (1995, 1997, 2001) ჩემპიონატი მოუგია. მას ეროვნული გუნდის მწვრთნელობა 1998 წელსაც შესთავაზეს და 2002-შიც, როცა მარსელო ბიელსას შემცვლელად ამზადებდნენ, მაგრამ პეკერმანმა მაშინ არ ინება.

ხოსე პეკერმანი

ვაჟა ხუციშვილი

ჰიუზი ცოტა ხნით ფიგარო გახდება

მე და ჩემი „ბლექბერნი“ — მარ ჰიუზი

ინგლისურმა „ბლექბერნმა“ გრემ სუნესის შემცვლელი იპოვა: უელსის ნაკრების თავკაცი მარკ ჰიუზი გუშინ „ივუდ პარკზე“ გუნდის ახალ მწვრთნელად წარადგინეს. 40 წლის ჰიუზი უელსელებს კიდევ ორ მატჩში უხელმძღვანელებს და მერე მიხედავს კლუბს. მისმა აგენტმა დენის რუჩმა თქვა: „ძალიან სასიამოვნოა, რომ მომდევნო ორ მატჩში ნაკრებს ჰიუზი გაუძღვება. მან თავად ისურვა ასე, რადგან ეროვნული გუნდიდან კარგი შედეგით უნდა წასვლა“. უელსი 9 ოქტომბერს ინგლისს, ოთხი დღის მერე კი პოლონეთს შეხვდება.

აღსანიშნავია, რომ მარკ ჰიუზს ფეხბურთელობისას „ბლექბერნში“ ორი წელი აქვს გატარებული და მაშინ გუნდს სწორედ ის გრემ სუნესი წვრთნიდა, რომელიც ახლა თავად შეცვალა.

ვაჟა ხუციშვილი

რუდი როდი მოუთმენს

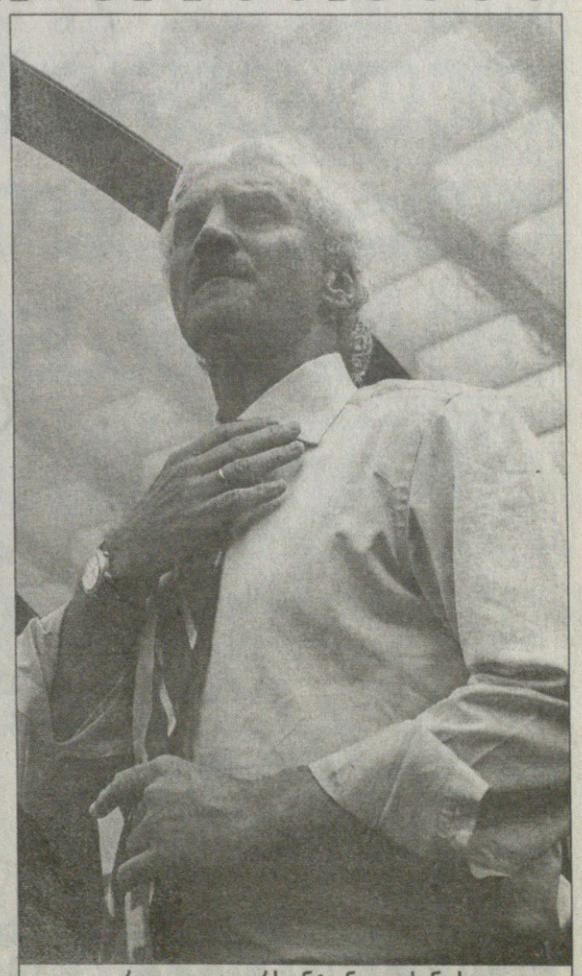

რუდი ფიოლერს ანტონიო კასანოს შარიანობა ყელში ამოუვიდა

კასანო, კასანომ, კასანოს... აბრუნებს და აბრუნებს იტალიური და ევროპული პრესა „რომას“ თავდამსხმელის, ანტონიო კასანოს გვარს მას მერე, რაც კვირას სერია A-ს პირველ ტურში, „ფიორენტინასთან“ შეხვედრაში იგი მოედნიდან გააძევეს. ახალი ცნობა თავდამსხმელის შესახებ ის არის, რომ კიევის „დინამოსთან“ ჩემპიონთა ლიგის შეხვედრის დღეს კლუბმა იგი შინ გაუშვა, მაინც არ თამაშობ და გუნდთან რად უნდა იყოო. ამბობენ, რომ ეს იმ ავბედითი შეხვედრის დაწყებამდე სულ რამდენიმე საათით ადრე მოხდა და იმასაც ამბობენ, რომ ამას წინ, ვარჯიშის დროს, კასანოსა და „რომას“ ახალი მწვრთნელის, რუდი ფიოლერის ურთიერთყვირილი უძღოდა.

შეგახსენებთ იმასაც, რომ „ფიორენტინასთან“ შეხვედრაში 21 წლის ვარსკვლავმა მეტოქე გუნდის მცველს სახეში ხელი ჰკრა და მოგახსენებთ კიდევ იმას, რომ თურმე წინა კვირაში ანუ „ფიორენტინასთან“ თამაშამდე, მას „რომას“ მწვრთნელთა საბჭოს ერთ-ერთ წევრთანაც მოსვლია უსიამოვნება. ერთი სიტყვით, ბიჭი შარზეა!

რით დასრულდა კასანოს ქცევის თუ სხვა რამე მიზეზის გამო განერვიულებული რომაელების მატჩი კიეველებთან, ცნობილია.

პაპუნა კედია

სარგებელი: კროკი

წარმოგიდგენთ

სხვა სახის ფსონებს გაეცნობით ადგილზე

			1	X	2	1-X	1-2	X-2
		ინგლისი. პრემიერლიგა. VI ტური						
		18 სექტემბერი						
15.45	017	არსენალი-ბოლტონი	1,25	5,0	10,0	1	1,11	3,33
18.00	018	ბირმინგემი-ჩარლტონი	1,85	3,2	4,0	1,17	1,26	1,77
18.00	019	ბლექბერნი-პორტსმუთი	2,15	3,1	3,3	1,26	1,3	1,59
18.00	020	კრისტალ პალასი-სიტი	2,5	3,2	2,5	1,4	1,25	1,4
18.00	021	ნორვიჩი-ასტონ ვილა	2,6	3,1	2,5	1,41	1,27	1,38
18.00	022	ვესტ ბრომვიჩი-ფულემი	2,35	3,2	2,8	1,35	1,27	1,49
		19 სექტემბერი						
17.00	023	საუთჰემპტონი-ნიუკასლი	2,7	3,2	2,4	1,46	1,27	1,37
18.00	024	ევერტონი-მიდლსბრო	2,35	3,2	2,8	1,35	1,27	1,49
19.05	025	ჩელსი-ტოტენჰემი	1,45	3,8	7,0	1,04	1,2	2,46
		20 სექტემბერი						
23.00	026	მანჩესტერი-ლივერპული	2,0	3,1	3,6	1,21	1,28	1,66
		ინგლისი. ჩემპიონატი. IX ტური						
		18 სექტემბერი						
18.00	113	ბრაიტონი-ქპრ	2,35	3,1	2,8	1,33	1,27	1,47
18.00	114	კარდიფი-დერბი	2,3	3,2	2,8	1,33	1,26	1,49
18.00	115	ქოვენთრი-როტერჰემი	1,55	3,5	5,6	1,07	1,21	2,15
18.00	116	ქრიუ-ლიდსი	2,7	3,2	2,35	1,46	1,25	1,35
18.00	117	ლესტერი-ბარნლი	1,75	3,3	4,2	1,14	1,23	1,84
18.00	118	პლიმუთი-ვულვერჰემპტონი	2,2	3,2	3,0	1,3	1,26	1,54
18.00	119	რედინგი-ჯილინგემი	1,65	3,4	4,8	1,11	1,22	1,99
18.00	120	სტოკი-ნოტინგემი	1,75	3,3	4,2	1,14	1,23	1,84
18.00	121	სანდერლენდი-პრესტონი	1,75	3,3	4,2	1,14	1,23	1,84
18.00	122	ვესტ ჰემი-იფსვიჩი	2,0	3,2	3,4	1,23	1,25	1,64
18.00	123	უიგანი-შეფილდი	1,95	3,2	3,5	1,21	1,25	1,67
		19 სექტემბერი						
18.00	124	მილუოლი-უოტფორდი	1,85	3,2	3,8	1,17	1,24	1,73
		ინგლისი. I ლიგა. IX ტური						
		18 სექტემბერი						
16.00	128	ტრანმერი-რექსემი	1,7	3,3	4,4	1,12	1,22	1,88
18.00	129	ბლეკპული-სუინდონი	2,7	3,2	2,3	1,46	1,24	1,33
18.00	130	ბრედფორდი-ბრისტოლი	2,5	3,2	2,4	1,4	1,22	1,37
18.00	131	ბრენტფორდი-პორტ ვეილი	2,0	3,2	3,3	1,23	1,24	1,62
18.00	132	ჩესტერფილდი-უოლსოლი	2,05	3,2	3,2	1,24	1,24	1,6
18.00	133	კოლჩესტერი-დონსი	1,55	3,4	5,6	1,06	1,21	2,11
18.00	134	დონკასტერი-ოლდემი	1,8	3,2	3,8	1,15	1,22	1,73
18.00	135	ჰარტლპული-ტორკი	1,7	3,3	4,4	1,12	1,22	1,88
18.00	136	ჰადერსფილდი-ბარნსლი	1,85	3,2	3,6	1,17	1,22	1,69
18.00	137	პიტერბრო-ჰალი	2,6	3,2	2,35	1,43	1,23	1,35
18.00	138	უენსდი-ბორნმუთი	1,7	3,3	4,4	1,12	1,22	1,88
18.00	139	სტოკპორტი-ლუტონი	3,1	3,2	2,1	1,57	1,25	1,26
		ინგლისი. II ლიგა. IX ტური						
		18 სექტემბერი						
18.00	141	ბოსტონი-შრიუსბერი	1,65	3,4	4,6	1,11	1,21	1,95
18.00	142	როვერსი-ლინკოლნი	1,7	3,3	4,4	1,12	1,22	1,88
18.00	143	ბერი-სკანთორპი	2,3	3,2	2,7	1,33	1,24	1,46
18.00	144	ჩესტერი-კემბრიჯი	1,85	3,3	3,5	1,18	1,21	1,69
18.00	145	დარლინგტონი-ნორთჰემპტონი	2,35	3,2	2,6	1,35	1,23	1,43
18.00	146	გრიმსბი-ლეიტონი	2,35	3,2	2,6	1,35	1,23	1,43
18.00	147	კიდერმინსტერი-მაკლსფილდი	2,6	3,2	2,35	1,43	1,23	1,35
18.00	148	მენსფილდი-როჩდეილი	1,7	3,3	4,4	1,12	1,22	1,88
18.00	149	ნოტსი-საუთენდი	2,0	3,2	3,3	1,23	1,24	1,62
18.00	150	რაშდენი-ჩელტენემი	2,3	3,2	2,7	1,33	1,24	1,46
18.00	151	უიკომბი-სუონსი	1,85	3,2	3,6	1,17	1,22	1,69
18.00	152	იოვილი-ოქსფორდი	1,9	3,2	3,5	1,19	1,23	1,67
		ინგლისი. კონფერენსი. VIII ტური						
		18 სექტემბერი						
18.00	154	აკრინგტონი-ლეი	1,35	3,8	8,0	1	1,15	2,57
18.00	155	ალდერშოტი-დაგ ენდ რედი	1,7	3,3	4,4	1,12	1,22	1,88
18.00	156	ბარნეტი-გრეივსენდი	1,75	3,3	4,0	1,14	1,21	1,8
18.00	157	ბარტონი-ქროული	2,45	3,2	2,45	1,38	1,22	1,38
18.00	158	კონვი-ჰალიფაქსი	2,25	3,2	2,8	1,32	1,24	1,49
18.00	159	კარლაილი-ტემუორთი	1,5	3,5	6,0	1,04	1,2	2,21
18.00	160	ექსეტერი-სტივენეიჯი	2,05	3,2	3,2	1,24	1,24	1,6
18.00	161	ფორესტ გრინი-ფარნბორო	2,6	3,3	2,3	1,45	1,22	1,35
18.00	162	ჰერეფორდი-სკარბორო	1,7	3,3	4,4	1,12	1,22	1,88
18.00	163	მორიკომბი-უოკინგი	2,15	3,3	2,9	1,3	1,23	1,54
18.00	164	იორკი-ნორთვიჩი	1,7	3,3	4,4	1,12	1,22	1,88
		შოტლანდია. პრემიერლიგა. VI ტური						
		18 სექტემბერი						
18.00	166	დანდი-ლივინგსტონი	2,05	3,2	3,3	1,24	1,26	1,62
18.00	167	კილმარნოკი-აბერდინი	2,35	3,1	2,8	1,33	1,27	1,47
18.00	168	მეზერუელი-დანდი იუნაიტედი	2,15	3,2	3,1	1,28	1,26	1,57
		19 სექტემბერი						
17.00	169	ჰიბერნიანი-სელტიკი	9,0	5,0	1,25	3,21	1,09	1
18.00	170	დანფერმლაინი-ჰართსი	2,9	3,2	2,25	1,52	1,26	1,32
18.00	171	რეინჯერსი-ინვერნესი	1,1	6,5	17,0	1	1,03	4,7
		შოტლანდია. I დივიზიონი. VII ტური						
		18 სექტემბერი						
18.00	173	ერდრი-როსი	2,5	3,4	2,3	1,44	1,19	1,37
18.00	174	ჰამილტონი-კლაიდი	2,6	3,4	2,25	1,47	1,2	1,35
18.00	175	პარტიკი-ქუინი	1,6	3,8	4,4	1,12	1,17	2,03
18.00	176	რეითი-სტ.მირენი	3,2	3,6	1,85	1,69	1,17	1,22
18.00	177	სტ.ჯონსტონი-ფოლკირკი	2,5	3,4	2,3	1,44	1,19	1,37
		შოტლანდია. II დივიზიონი. VII ტური						
		18 სექტემბერი						
18.00	179	ალოა-დამბარტონი	2,8	3,5	2,1	1,55	1,19	1,31
18.00	180	არბროთი-ეარი	3,5	3,6	1,75	1,77	1,16	1,17
18.00	181	ფორფარი-ბერიკი	1,7	3,6	3,5	1,15	1,14	1,77
18.00	182	მორტონი-ბრეჩინი	1,75	3,6	3,5	1,17	1,16	1,77
18.00	183	სტრანრარი-სტირლინგი	2,35	3,5	2,4	1,4	1,18	1,42
		შოტლანდია. III დივიზიონი. VII ტური						
		18 სექტემბერი						
18.00	184	ისტ სტირლინგი-ქუინზ პარკი	5,6	4,2	1,4	2,39	1,12	1,04
18.00	185	ელგინი-ალბიონი	2,2	3,5	2,6	1,35	1,19	1,49
18.00	186	ვრეტნა-ისტ ფაიფი	1,45	4,0	5,0	1,06	1,12	2,22

შესაძლო ცვლილებები ადგილზე დაზუსტეთ

			1	X	2	1-X	1-2	X-2
18.00	187	მონტროუზი-კოუდენბითი	2,25	3,4	2,6	1,35	1,2	1,47
18.00	188	სტენჰაუზმური-პიტერჰედი	3,2	3,6	1,85	1,69	1,17	1,22
		გერმანია. ბუნდესლიგა. V ტური						
		18 სექტემბერი						
17.30	035	ლევერკუზენი-ნიურნბერგი	1,5	3,6	6,5	1,05	1,21	2,31
17.30	036	ჰანზა-ვოლფსბურგი	2,3	3,2	2,9	1,33	1,28	1,52
17.30	037	შალკე-მიონხენგლადბახი	1,7	3,4	4,6	1,13	1,24	1,95
17.30	038	კაიზერსლაუტერნი-ჰამბურგი	2,1	3,2	3,3	1,26	1,28	1,62
17.30	039	დორტმუნდი-ბაიერნი	2,6	3,2	2,45	1,43	1,26	1,38
17.30	040	არმინია-მაინცი	2,2	3,2	3,1	1,3	1,28	1,57
17.30	041	ვერდერი-ჰამბურგი	1,55	3,6	5,6	1,08	1,21	2,19
		19 სექტემბერი						
19.30	042	ფრაიბურგი-ბოხუმი	2,3	3,2	2,9	1,33	1,28	1,52
19.30	043	ჰერტა-შტუტგარტი	2,5	3,2	2,5	1,4	1,25	1,4
		გერმანია. II ბუნდესლიგა. V ტური						
		17 სექტემბერი						
21.00	190	მიუნხენი-დუისბურგი	1,95	3,2	3,5	1,21	1,25	1,67
21.00	191	დინამო-კარლსრუე	1,85	3,2	3,8	1,17	1,24	1,73
21.00	192	ალენი-ტრირი	2,15	3,2	3,1	1,28	1,26	1,57
		19 სექტემბერი						
17.00	193	ესენი-კოტბუსი	2,8	3,2	2,3	1,49	1,26	1,33
17.00	194	ობერჰაუზენი-ბურგჰაუზენი	2,0	3,2	3,4	1,23	1,25	1,64
17.00	195	ზაარბრიუკენი-აინტრახტი	2,8	3,2	2,3	1,49	1,26	1,33
17.00	196	უნტერჰახინგი-აუე	2,15	3,2	3,1	1,28	1,26	1,57
17.00	197	ფიურტი-ერფურტი	1,65	3,4	4,8	1,11	1,22	1,99
22.30	198	ალემანია-კიოლნი	2,45	3,2	2,5	1,38	1,23	1,4
		იტალია. სერია A. II ტური						
		18 სექტემბერი						
20.00	044	ლეჩე-ბრეშა	2,0	3,0	3,8	1,2	1,31	1,67
22.30	045	ინტერი-პალერმო	1,4	3,8	8,0	1,02	1,19	2,57
		19 სექტემბერი						
17.00	046	ბოლონია-მილანი	5,0	3,2	1,7	1,95	1,26	1,11
17.00	047	ფიორენტინა-კალიარი	1,65	3,2	5,6	1,08	1,27	2,03
17.00	048	იუვენტუსი-ატალანტა	1,2	5,6	11,0	1	1,08	3,71
17.00	049	ლაციო-რეჯინა	1,5	3,4	7,5	1,04	1,25	2,33
17.00	050	ლივორნო-კიევო	2,35	2,9	3,1	1,29	1,33	1,49
17.00	051	მესინა-რომა	3,8	3,0	2,0	1,67	1,31	1,2
17.00	052	სიენა-სამპდორია	2,5	2,8	2,9	1,32	1,34	1,42
22.30	053	უდინეზე-პარმა	2,2	2,9	3,4	1,25	1,33	1,56
		იტალია. სერია B. II ტური						
		17 სექტემბერი						
22.30	234	კატანია-ვიჩენცა	1,95	2,7	4,4	1,13	1,35	1,67
22.30	235	პიაჩენცა-ვენეცია	1,4	3,6	8,0	1	1,19	2,48
		18 სექტემბერი						
22.30	236	ალბინოლეფე-მოდენა	2,5	2,6	3,0	1,27	1,36	1,39
22.30	237	ასკოლი-ტორინო	2,9	2,6	2,6	1,37	1,37	1,3
22.30	238	ბარი-პერუჯა	2,6	2,6	2,9	1,3	1,37	1,37
22.30	239	კროტონე-ჩეზენა	2,1	2,6	4,0	1,16	1,37	1,57
22.30	240	ჯენოა-პესკარა	1,35	3,8	9,0	1	1,17	2,67
22.30	241	ტერნანა-სალერნიტანა	1,95	2,7	4,4	1,13	1,35	1,67
22.30	242	ტრევიზო-არეცო	2,2	2,6	3,6	1,19	1,36	1,5
22.30	243	ტრიესტინა-კატანძარო	1,8	2,7	5,0	1,08	1,32	1,75
22.30	244	ვერონა-ემპოლი	2,5	2,6	3,0	1,27	1,36	1,39
		ესპანეთი. I დივიზიონი. III ტური						
		18 სექტემბერი						
20.00	054	ოსასუნა-ბეტისი	1,9	3,2	3,8	1,19	1,26	1,73
22.00	055	ესპანიოლი-რეალი	3,8	3,2	1,9	1,73	1,26	1,19
24.00	056	ვალენსია-სოსიედადი	1,45	3,6	7,5	1,03	1,21	2,43
		19 სექტემბერი						
19.30	057	მალიორკა-მალაგა	2,0	3,1	3,6	1,21	1,28	1,66
19.30	058	ნუმანსია-ხეტაფე	1,9	3,2	3,8	1,19	1,26	1,73
19.30	059	რასინგი-ვილიარეალი	2,4	3,1	2,8	1,35	1,29	1,47
19.30	060	სევილია-ლევანტე	1,7	3,3	4,8	1,12	1,25	1,95
19.30	061	სარაგოსა-ალბასეტე	1,7	3,3	4,8	1,12	1,25	1,95
21.30	062	ატლეტიკო-ბარსელონა	3,0	3,2	2,25	1,54	1,28	1,32
23.30	063	ბილბაო-დეპორტივო	2,4	3,1	2,8	1,35	1,29	1,47
		ესპანეთი. II დივიზიონი. IV ტური						
		18 სექტემბერი						
20.30	262	ფეროლი-სპორტინგი	2,8	2,7	2,6	1,37	1,34	1,32
21.00	263	ელჩე-ტერასა	2,35	2,7	3,2	1,25	1,35	1,46
21.00	264	ეხიდო-ეიბარი	2,35	2,7	3,2	1,25	1,35	1,46
		19 სექტემბერი						
14.00	265	სელტა-უელვა	1,8	2,9	4,6	1,11	1,29	1,77
20.00	266	მალაგა ბ-ალმერია	2,3	2,7	3,3	1,24	1,35	1,48
20.00	267	სალამანკა-ლეიდა	2,15	2,7	3,6	1,19	1,34	1,54
21.00	268	კადისი-ტარაგონა	1,9	2,8	4,4	1,13	1,32	1,71
21.00	269	კორდობა-სერესი	2,5	2,6	3,0	1.27	1,36	1,39
21.00	270	მურსია-ალავესი	2,5	2,6	3,0	1,27	1,36	1,39
21.00	271	ტენერიფე-სიუდადი	1,8	2,9	4,6	1,11	1,29	1,77
21.00	272	ვალიადოლიდი-პონტევედრა	1,5	3,4	7,0	1,04	1,23	2,28
		საფრანგეთი. I დივიზიონი. VI ტური						
		18 სექტემბერი						
19.15	285	ბორდო-რენი	1,7	3,2	5,0	1,11	1,26	1,95
22.00	286	აიაჩო-სტ.ეტიენი	2,1	3,1	3,4	1,25	1,29	1,62
22.00	287	ლიონი-ბასტია	1,5	3,6	6,5	1,05	1,21	2,31
22.00	288	მარსელი-ტულუზი	1,7	3,2	5,0	1,11	1,26	1,95
22.00	289	ნანტი-ისტრი	1,65	3,3	5,3	1,1	1,25	2,03
22.00	290	სტრასბური-ლანსი	2,6	3,0	2,6	1,39	1,3	1,39
		19 სექტემბერი						
21.00	291	ოსერი-მეცი	1,85	3,1	4,2	1,15	1,28	1,78
21.00	292	ლილი-კაენი	1,8	3,1	4,4	1,13	1,27	1,81
21.00	293	ნიცა-სოშო	2,4	3,1	2,8	1,35	1,29	1,47
23.00	294	პსჟ-მონაკო	2,4	3,1	2,8	1,35	1,29	1,47
		ჰოკეი. რუსეთი						
		17 სექტემბერი						
16.30	1007	მაგნიტოგორსკი-დინამო	1,8	4,6	2,6	1,29	1,06	1,66
18.30	1008	აკ ბარსი-ნეფტეხიმიკი	1,25	6,0	5,6	1,03	1,02	2,89

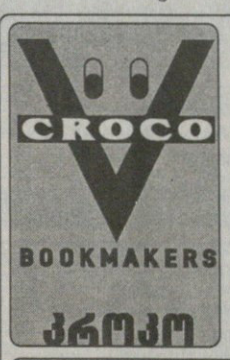

ისარგებლეთ
კროკოს ახალი
მომსახურებით
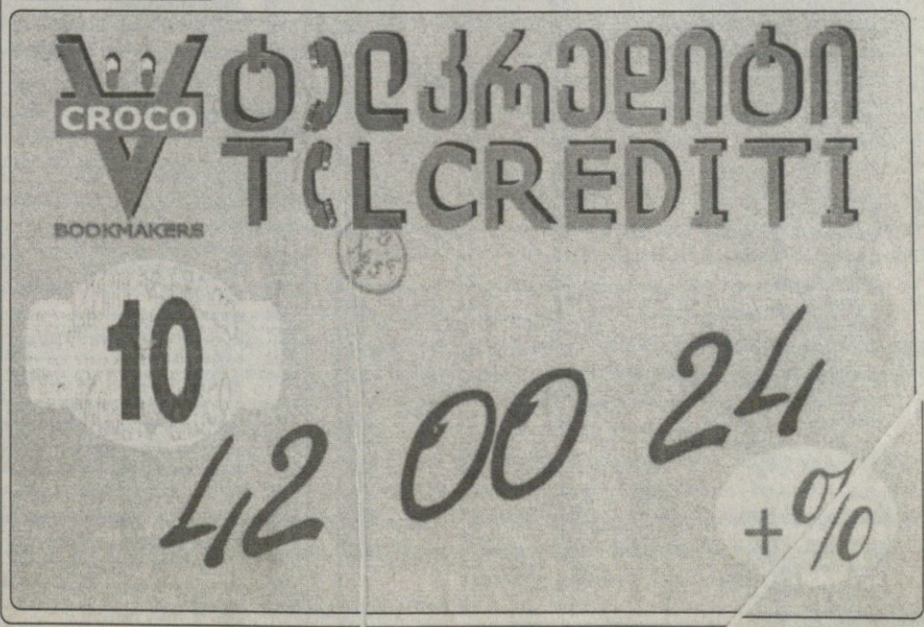

I ტაიმის შედეგი

		1	X	2	1-X	1-2	X-2
5017	არსენალი-ბოლტონი	1,4	3,4	7,5	1	1,17	2,33
5018	ბირმინგემი-ჩარლტონი	2,3	2,05	4,6	1,08	1,53	1,41
5019	ბლეკბერნი-პორტსმუთი	2,6	2,05	3,6	1,14	1,5	1,3
5020	კრისტალ პალასი-სიტი	3,1	2,05	3,1	1,23	1,55	1,23
5021	ნორვიჩი-ასტონ ვილა	3,2	2,05	3,0	1,24	1,54	1,21
5022	ვესტ ბრომვიჩი-ფულემი	2,8	2,05	3,4	1,18	1,53	1,27
5023	საუთჰემპტონი-ნიუკასლი	3,3	2,05	2,9	1,26	1,54	1,2
5024	ევერტონი-მიდლსბრო	2,8	2,05	3,4	1,18	1,53	1,27
5025	ჩელსი-ტოტენჰემი	1,7	2,45	6,5	1	1,34	1,77
5026	მანჩესტერი-ლივერპული	2,45	2,05	4,0	1,11	1,51	1,35
5035	ლეიცესტერი-ნიუარნბერგი	1,8	2,35	5,6	1,01	1,36	1,65
5036	ჰანსა-ვოლფსბურგი	2,8	2,05	3,4	1,18	1,53	1,27
5037	შალკე-მიონხენგლადბახი	2,05	2,15	5,3	1,04	1,47	1,52
5038	კაისერსლაუტერნი-პამბურგი	2,5	2,05	3,8	1,12	1,5	1,33
5039	დორტმუნდი-ბაიერნი	3,1	2,05	3,1	1,23	1,55	1,23
5040	არმინია-მაინცი	2,6	2,05	3,6	1,14	1,5	1,3
5041	ვერდერი-ჰანოვერი	1,85	2,3	5,6	1,02	1,39	1,63
5042	ფრაიბურგი-ბოხუმი	2,7	2,05	3,5	1,16	1,52	1,29
5043	ჰერტა-შტუტგარტი	3,1	2,05	3,1	1,23	1,55	1,23
5044	ლეჩე-ბრემა	2,45	2,0	4,2	1,1	1,54	1,35
5045	ინტერი-პალერმო	1,65	2,5	7,0	1	1,38	1,34
5046	ბოლონია-მილანი	5,3	2,15	2,05	1,52	1,47	1,04
5047	ფიორენტინა-კალიარი	1,05	2,2	6,0	[illegible]	[illegible]	[illegible]
5048	იუვენტუსი-ატალანტა	1,3	3,8	8,0	1	1,11	2,57
5049	ლაციო-რეჯინა	1,85	2,3	5,6	1,02	1,39	1,63
5050	ლივორნო-კიევო	2,8	2,0	3,5	1,16	1,55	1,27
5051	მეწინა-რომა	4,4	2,0	2,4	1,37	1,55	1,09
5052	სიენა-სამპდორია	3,0	2,05	3,2	1,21	1,54	1,24
5053	უდინეზე-პარმა	2,7	2,0	3,6	1,14	1,54	1,28
5054	ოსასუნა-ბეტისი	2,3	2,05	4,6	1,08	1,53	1,41
5055	ესპანიოლი-რეალი	4,4	2,05	2,35	1,39	1,53	1,09
5056	ვალენსია-სოსიედადი	1,75	2,4	6,0	1,01	1,35	1,71
5057	მალიორკა-მალაგა	2,45	2,0	4,2	1,1	1,54	1,35
5058	ნუმანსია-ხეტაფე	2,35	2,05	4,4	1,09	1,53	1,39
5059	რასინგი-ვილიარეალი	2,8	2,05	3,4	1,18	1,53	1,27
5060	სევილია-ლევანტე	2,0	2,15	5,6	1,03	1,47	1,55
5061	სარაგოსა-ალბასეტე	2,0	2,0	5,0	1	1,42	1,42
5062	ატლეტიკო-ბარსელონა	3,5	2,05	2,7	1,29	1,52	1,16
5063	ბილბაო-დეპორტივო	2,9	2,05	3,3	1,2	1,54	1,26

რომელი გუნდი გახსნის მატჩში ანგარიშს

(მატჩის 0-0 დამთავრების შემთხვევაში, ორივე წესი ზაგებულად ჩაითვლება)

5417	არსენალი-ბოლტონი	1,15	4,0
5418	ბირმინგემი-ჩარლტონი	1,7	2,2
5419	ბლეკბერნი-პორტსმუთი	1,8	2,0
5420	კრისტალ პალასი-სიტი	1,9	1,9
5421	ნორვიჩი-ასტონ ვილა	1,95	1,85
5422	ვესტ ბრომვიჩი-ფულემი	1,8	2,0
5423	საუთჰემპტონი-ნიუკასლი	1,95	1,85
5424	ევერტონი-მიდლსბრო	1,8	2,0
5425	ჩელსი-ტოტენჰემი	1,35	3,2
5426	მანჩესტერი-ლივერპული	1,75	2,1
5435	ლეიცესტერი-ნიურნბერგი	1,4	3,0
5436	ჰანსა-ვოლფსბურგი	1,85	1,95
5437	შალკე-მიონხენგლადბახი	1,55	2,5
5438	კაისერსლაუტერნი-პამბურგი	1,8	2,0
5439	დორტმუნდი-ბაიერნი	1,9	1,9
5440	არმინია-მაინცი	1,85	1,95
5441	ვერდერი-პამბურგი	1,4	3,0
5442	ფრაიბურგი-ბოხუმი	1,85	1,95
5443	ჰერტა-შტუტგარტი	1,9	1,9
5444	ლეჩე-ბრემა	1,75	2,1
5445	ინტერი-პალერმო	1,25	3,7
5446	ბოლონია-მილანი	2,5	1,55
5447	ფიორენტინა-კალიარი	1,5	2,6
5448	იუვენტუსი-ატალანტა	1,15	4,0
5449	ლაციო-რეჯინა	1,4	3,0
5450	ლივორნო-კიევო	1,8	2,0
5451	მესინა-რომა	2,1	1,75
5452	სიენა-სამპდორია	1,8	2,0
5453	უდინეზე-პარმა	1,85	1,95
5454	ოსასუნა-ბეტისი	1,7	2,2
5455	ესპანიოლი-რეალი	2,1	1,75
5456	ვალენსია-სოსიედადი	1,35	3,2
5457	მალიორკა-მალაგა	1,75	2,1
5458	ნუმანსია-ხეტაფე	1,7	2,2
5459	რასინგი-ვილიარეალი	1,85	1,95
5460	სევილია-ლევანტე	1,5	2,6
5461	სარაგოსა-ალბასეტე	1,5	2,6
5462	ატლეტიკო-ბარსელონა	2,0	1,8
5463	ბილბაო-დეპორტივო	1,85	1,95

1-ლი ტაიმი/ძირითადი დრო.

		1/1	1/X	1/2	X/1	X/X	X/2	2/1	2/X	2/2
5117	არსენალი-ბოლტონი	1,5	17,0	40,0	3,5	6,0	17,0	22,0	17,0	17,0
5118	ბირმინგემი-ჩარლტონი	2,7	10,0	20,0	3,6	4,4	7,0	20,0	10,0	6,5
5119	ბლეკბერნი-პორტსმუთი	3,2	10,0	20,0	4,2	4,4	6,0	20,0	10,0	5,0
5120	კრისტალ პალასი-სიტი	3,8	10,0	20,0	4,6	4,4	4,6	20,0	10,0	3,8
5121	ნორვიჩი-ასტონ ვილა	4,0	10,0	20,0	4,8	4,4	4,4	20,0	10,0	3,8
5122	ვესტ ბრომვიჩი-ფულემი	3,5	10,0	20,0	4,6	4,4	5,0	20,0	10,0	4,2
5123	საუთჰემპტონი-ნიუკასლი	4,0	10,0	20,0	4,8	4,4	4,6	20,0	10,0	3,6
5124	ევერტონი-მიდლსბრო	3,5	10,0	20,0	4,6	4,4	5,0	20,0	10,0	4,2
5125	ჩელსი-ტოტენჰემი	1,9	12,0	25,0	3,5	4,8	12,0	20,0	11,0	11,0
5126	მანჩესტერი-ლივერპული	3,0	10,0	20,0	4,0	4,4	6,0	20,0	10,0	5,6
5135	ლეიცესტერი-ნიურნბერგი	2,0	12,0	25,0	3,5	4,8	11,0	20,0	10,0	10,0
5136	ჰანსა-ვოლფსბურგი	3,5	10,0	20,0	4,6	4,4	5,0	20,0	10,0	4,4
5137	შალკე-მიონხენგლადბახი	2,4	10,0	20,0	3,5	4,6	8,0	20,0	10,0	7,0
5138	კაისერსლაუტერნი-პამბურგი	3,2	10,0	20,0	4,2	4,4	5,6	20,0	10,0	5,0
5139	დორტმუნდი-ბაიერნი	3,8	10,0	20,0	4,6	4,4	4,6	20,0	10,0	3,6
5140	არმინია-მაინცი	3,3	10,0	20,0	4,4	4,4	5,3	20,0	10,0	4,6
5141	ვერდერი-ჰანოვერი	2,1	10,0	20,0	3,5	4,8	10,0	20,0	10,0	9,0
5142	ფრაიბურგი-ბოხუმი	3,5	10,0	20,0	4,6	4,4	5,0	20,0	10,0	4,4
5143	ჰერტა-შტუტგარტი	3,8	10,0	20,0	4,6	4,4	4,6	20,0	10,0	3,8
5144	ლეჩე-ბრემა	3,0	10,0	20,0	4,0	4,4	7,0	20,0	10,0	5,6
5145	ინტერი-პალერმო	1,8	12,0	30,0	3,5	4,8	14,0	20,0	12,0	12,0
5146	ბოლონია-მილანი	7,5	10,0	20,0	8,5	4,4	3,4	20,0	10,0	2,4
5147	ფიორენტინა-კალიარი	2,3	10,0	20,0	3,5	4,4	10,0	20,0	10,0	9,0
5148	იუვენტუსი-ატალანტა	1,4	20,0	50,0	3,5	6,5	20,0	25,0	17,0	17,0
5149	ლაციო-რეჯინა	2,0	10,0	25,0	3,5	4,6	12,0	20,0	11,0	11,0
5150	ლივორნო-კიევო	3,6	10,0	20,0	4,6	4,2	5,3	20,0	10,0	4,6
5151	მესინა-რომა	5,6	10,0	20,0	6,5	4,4	4,0	20,0	10,0	3,0
5152	სიენა-სამპდორია	3,8	10,0	20,0	4,6	4,4	4,8	20,0	10,0	4,2
5153	უდინეზე-პარმა	3,3	10,0	20,0	4,4	4,2	5,6	20,0	10,0	5,0
5154	ოსასუნა-ბეტისი	2,8	10,0	20,0	3,8	4,4	6,5	20,0	10,0	5,6
5155	ესპანიოლი-რეალი	5,6	10,0	20,0	6,5	4,4	3,8	20,0	10,0	2,8
5156	ვალენსია-სოსიედადი	1,9	12,0	25,0	3,5	4,6	12,0	20,0	11,0	11,0
5157	მალიორკა-მალაგა	3,0	10,0	20,0	4,0	4,2	6,5	20,0	10,0	5,6
5158	ნუმანსია-ხეტაფე	2,8	10,0	20,0	3,8	4,4	6,5	20,0	10,0	5,6
5159	რასინგი-ვილიარეალი	3,6	10,0	20,0	4,4	4,4	5,0	20,0	10,0	4,2
5160	სევილია-ლევანტე	2,4	10,0	20,0	3,5	4,6	8,0	20,0	10,0	7,5
5161	სარაგოსა-ალბასეტე	2,4	10,0	20,0	3,5	4,6	8,0	20,0	10,0	7,5
5162	ატლეტიკო-ბარსელონა	4,4	10,0	20,0	5,3	4,4	4,4	20,0	10,0	3,4
5163	ბილბაო-დეპორტივო	3,6	10,0	20,0	4,4	4,4	5,0	20,0	10,0	4,2

რომელ ტაიმში გავა მეტი გოლი

		I-ში	თანაბრად	II-ში
5517	არსენალი-ბოლტონი	3,0	2,8	2,0
5518	ბირმინგემი-ჩარლტონი	3,0	2,8	2,0
5519	ბლეკბერნი-პორტსმუთი	3,0	2,8	2,0
5520	კრისტალ პალასი-სიტი	3,0	2,8	2,0
5521	ნორვიჩი-ასტონ ვილა	3,0	2,8	2,0
5522	ვესტ ბრომვიჩი-ფულემი	3,0	2,8	2,0
5523	საუთჰემპტონი-ნიუკასლი	3,0	2,8	2,0
5524	ევერტონი-მიდლსბრო	3,0	2,8	2,0
5525	ჩელსი-ტოტენჰემი	3,0	2,8	2,0
5526	მანჩესტერი-ლივერპული	3,0	2,8	2,0
5535	ლეიცესტერი-ნიურნბერგი	3,0	2,8	2,0
5536	ჰანსა-ვოლფსბურგი	3,0	2,8	2,0
5537	შალკე-მიონხენგლადბახი	3,0	2,8	2,0
5538	კაისერსლაუტერნი-პამბურგი	3,0	2,8	2,0
5539	დორტმუნდი-ბაიერნი	3,0	2,8	2,0
5540	არმინია-მაინცი	3,0	2,8	2,0
5541	ვერდერი-პამბურგი	3,0	2,8	2,0
5542	ფრაიბურგი-ბოხუმი	3,0	2,8	2,0
5543	ჰერტა-შტუტგარტი	3,0	2,8	2,0
5544	ლეჩე-ბრემა	3,0	2,8	2,0
5545	ინტერი-პალერმო	3,0	2,8	2,0
5546	ბოლონია-მილანი	3,0	2,8	2,0
5547	ფიორენტინა-კალიარი	3,0	2,8	2,0
5548	იუვენტუსი-ატალანტა	3,0	2,8	2,0
5549	ლაციო-რეჯინა	3,0	2,8	2,0
5550	ლივორნო-კიევო	3,0	2,8	2,0
5551	მესინა-რომა	3,0	2,8	2,0
5552	სიენა-სამპდორია	3,0	2,8	2,0
5553	უდინეზე-პარმა	3,0	2,8	2,0
5554	ოსასუნა-ბეტისი	3,0	2,8	2,0
5555	ესპანიოლი-რეალი	3,0	2,8	2,0
5556	ვალენსია-სოსიედადი	3,0	2,8	2,0
5557	მალიორკა-მალაგა	3,0	2,8	2,0
5558	ნუმანსია-ხეტაფე	3,0	2,8	2,0
5559	რასინგი-ვილიარეალი	3,0	2,8	2,0
5560	სევილია-ლევანტე	3,0	2,8	2,0
5561	სარაგოსა-ალბასეტე	3,0	2,8	2,0
5562	ატლეტიკო-ბარსელონა	3,0	2,8	2,0
5563	ბილბაო-დეპორტივო	3,0	2,8	2,0

გაიტანს თუ არა ორივე გუნდი მატჩში გოლს (ძირითადი დრო)

		კი	არა
5317	არსენალი-ბოლტონი	1,9	1,7
5318	ბირმინგემი-ჩარლტონი	1,7	1,9
5319	ბლეკბერნი-პორტსმუთი	1,7	1,9
5320	კრისტალ პალასი-სიტი	1,7	1,9
5321	ნორვიჩი-ასტონ ვილა	1,7	1,9
5322	ვესტ ბრომვიჩი-ფულემი	1,7	1,9
5323	საუთჰემპტონი-ნიუკასლი	1,7	1,9
5324	ევერტონი-მიდლსბრო	1,7	1,9
5325	ჩელსი-ტოტენჰემი	1,75	1,85
5326	მანჩესტერი-ლივერპული	1,7	1,9
5335	ლეიცესტერი-ნიურნბერგი	1,65	1,95
5336	ჰანსა-ვოლფსბურგი	1,5	2,2
5337	შალკე-მიონხენგლადბახი	1,55	2,1
5338	კაისერსლაუტერნი-პამბურგი	1,55	2,1
5339	დორტმუნდი-ბაიერნი	1,5	2,2
5340	არმინია-მაინცი	1,55	2,1
5341	ვერდერი-ჰანოვერი	1,65	1,95
5342	ფრაიბურგი-ბოხუმი	1,55	2,1
5343	ჰერტა-შტუტგარტი	1,55	2,1
5344	ლეჩე-ბრემა	1,65	1,95
5345	ინტერი-პალერმო	1,7	1,9
5346	ბოლონია-მილანი	1,7	1,9
5347	ფიორენტინა-კალიარი	1,7	1,9
5348	იუვენტუსი-ატალანტა	1,9	1,7
5349	ლაციო-რეჯინა	1,7	1,9
5350	ლივორნო-კიევო	1,65	1,95
5351	მესინა-რომა	1,7	1,9
5352	სიენა-სამპდორია	1,7	1,9
5353	უდინეზე-პარმა	1,65	1,95
5354	ოსასუნა-ბეტისი	1,65	1,95
5355	ესპანიოლი-რეალი	1,6	2,0
5356	ვალენსია-სოსიედადი	1,7	1,9
5357	მალიორკა-მალაგა	1,7	1,9
5358	ნუმანსია-ხეტაფე	1,7	1,9
5359	რასინგი-ვილიარეალი	1,65	1,95
5360	სევილია-ლევანტე	1,7	1,9
5361	სარაგოსა-ალბასეტე	1,65	1,95
5362	ატლეტიკო-ბარსელონა	1,65	1,95
5363	ბილბაო-დეპორტივო	1,65	1,95

რამდენი გოლი გავა მატჩში (ძირითადი დრო) (2,5-ზე ნაკლები - 2,5-ზე მეტი)

5217	არსენალი-ბოლტონი	2,1	1,55
5218	ბირმინგემი-ჩარლტონი	1,75	1,85
5219	ბლეკბერნი-პორტსმუთი	1,8	1,8
5220	კრისტალ პალასი-სიტი	1,8	1,8
5221	ნორვიჩი-ასტონ ვილა	1,75	1,85
5222	ვესტ ბრომვიჩი-ფულემი	1,75	1,85
5223	საუთჰემპტონი-ნიუკასლი	1,85	1,75
5224	ევერტონი-მიდლსბრო	1,8	1,8
5225	ჩელსი-ტოტენჰემი	1,9	1,7
5226	მანჩესტერი-ლივერპული	1,8	1,8
5235	ლეიცესტერი-ნიურნბერგი	2,1	1,55
5236	ჰანსა-ვოლფსბურგი	2,0	1,6
5237	შალკე-მიონხენგლადბახი	1,9	1,7
5238	კაისერსლაუტერნი-პამბურგი	2,0	1,6
5239	დორტმუნდი-ბაიერნი	1,95	1,65
5240	არმინია-მაინცი	2,0	1,6
5241	ვერდერი-ჰანოვერი	2,1	1,55
5242	ფრაიბურგი-ბოხუმი	1,95	1,65
5243	ჰერტა-შტუტგარტი	1,9	1,7
5244	ლეჩე-ბრემა	1,8	1,8
5245	ინტერი-პალერმო	1,95	1,65
5246	ბოლონია-მილანი	1,75	1,85
5247	ფიორენტინა-კალიარი	1,75	1,85
5248	იუვენტუსი-ატალანტა	1,95	1,65
5249	ლაციო-რეჯინა	1,8	1,8
5250	ლივორნო-კიევო	1,75	1,85
5251	მესინა-რომა	1,75	1,86
5252	სიენა-სამპდორია	1,65	1,95
5253	უდინეზე-პარმა	1,75	1,85
5254	ოსასუნა-ბეტისი	1,7	1,9
5255	ესპანიოლი-რეალი	1,9	1,7
5256	ვალენსია-სოსიედადი	1,85	1,75
5257	მალიორკა-მალაგა	1,75	1,85
5258	ნუმანსია-ხეტაფე	1,65	1,95
5259	რასინგი-ვილიარეალი	1,8	1,8
5260	სევილია-ლევანტე	1,75	1,85
5261	სარაგოსა-ალბასეტე	1,75	1,85
5262	ატლეტიკო-ბარსელონა	1,9	1,7
5263	ბილბაო-დეპორტივო	1,8	1,8

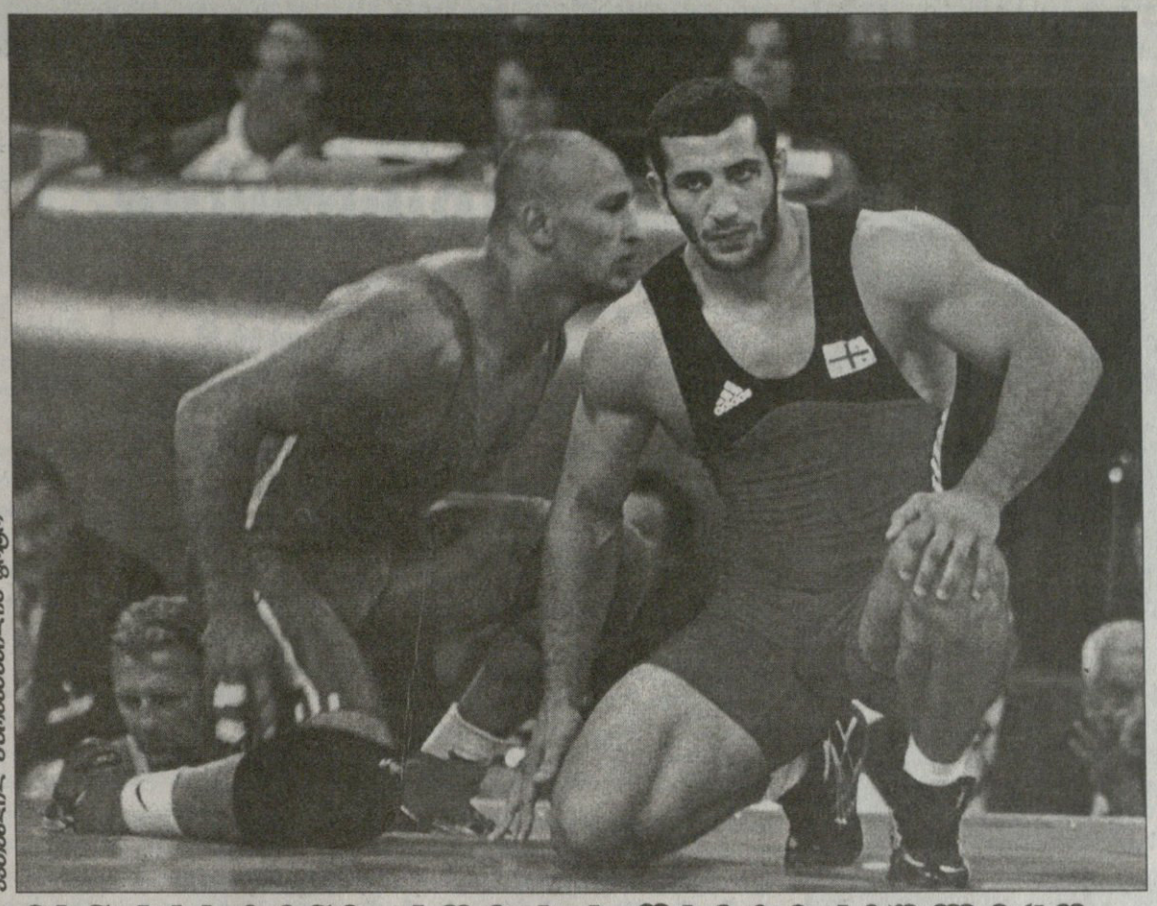

ალექსანდრე გურაბანაშვილის ფოტო

ვან ბასტენი რომ არ დამტვრეულიყო...

რამაზ ნოზაძეს ვერცხლმა გადასახადები მოუხსნა

ყველაფერი უცებ, ზღაპარივით მოხდა: 19 წლის რამაზ ნოზაძემ შარშან საქართველოს ჩემპიონატიდან რომ დაიწყო, ევროპის ჩემპიონატ-მსოფლიოთასიანად ყველა ტურნირზე მეტოქეები ერთმანეთზე მიაწყო და ათენის ოლიმპიადამდე ისე მივიდა, ერთადერთხელ წაუცდა ფეხი. ქართველ „ბერძენ-რომაელს" ეგვიპტელ ქარამ იბრაჰიმზე დიდი „მტერი" არ ჰყავს — ორი წაგება აქვს კარიერაში და ორივე მასთან, მაგრამ აკი თავად იბრაჰიმმა ათენური ფინალის შემდეგ ნოზაძეზე თქვა, მომავალ ოლიმპიურ ჩემპიონს მოვუგეო.

ათენურმა ვერცხლმა ჩემს ცხოვრებაში ბევრი რამ შეცვალა — ყველგან მცნობენ, მეფერებიან და მარტო ამის გულისთვის ღირდა თავდაუზოგავი ვარჯიში და წვალებაო — გვეუბნება რამაზი — პოპულარული კი გახდა, მაგრამ თავად სულ არ შეცვლილა — ისევ ის გულღია, ალალი და თავმდაბალი ბიჭია. „პატარა კარელინად" წოდებული რამაზი ჩვენთან საუბარს ათენური ბატალიებით იწყებს

— იბრაჰიმს შედარებით იოლი ბადე შეხვდა, ჩემს ჯგუფში კი შარშანდელი ევროპის ჩემპიონატის ფინალისტი, გერმანელი მარკო ენგლიხი და სიდნეის ოლიმპიადის ჩემპიონი დავით სალდაძე იყვნენ. ენგლიხის სტილი ზეპირად ვიცოდი, უფრო მძიმე ბრძოლა სალდაძესთან მქონდა, რომელიც ჩემთან საჭიდაოდ საგანგებოდ ემზადებოდა. ან თუნდაც მსოფლიოს ხუთგზის ჩემპიონ გოგი კოლუაშვილის დამარცხება რად ღირს...

— აშკარად ჩანდა, რომ პირველ დღეს შებოჭილი ჭიდაობდი, ხოლო მეოთხედფინალ-ნახევარფინალში თითქოს მეორე სუნთქვა გაგეხსნა...

— ეს ჩვეულებრივი ამბავია, ატმოსფეროსთან შეგუებას დრო სჭირდება.

— წინა დღეს შენმა თანაგუნდელებმა რომ წააგეს, ამან ხომ არ შეგბორკა?

— უდავოდ, ცოტა ამანაც იმოქმედა. თანაც, როგორ წააგეს, ამასაც ხომ მნიშვნელობა აქვს? ჭოჭუასა და ჩაჩუას მსაჯებმა ხელიდან გამოჰგლიჯეს მოგება, თორემ სამი მედალი ულაპარაკოდ გვექნებოდა.

— ალბათ გახსენებაც არ გინდა, მაგრამ ფინალს ვერ გავექცევით. პირველ რიგში, რით გაჯრა იბრაჰიმმა და რეალურად თუ შეგეძლო მასთან მოგება?

— ოლიმპიადა სხვა დონეა, აქ ერთი შეცდომაც კი დამღუპველია. ბრძოლის დასაწყისში იბრაჰიმი ბეჭებზე რომ დამეგდო, სამქულიან ფორას მივიღებდი და უეჭველად მოვიგებდი. იგი ადრეც დამიმარცხებია და ჯერჯერობით, მასთან პირად შეხვედრებში 1:2 ვაგებ, მაგრამ კიდევ ბევრჯერ გადავეყრები... ეგვიპტელი ძალიან სხარტი ფალავანია, მგრძნობიარე კანი აქვს და იოლად ვერ მოიხელთებ. მაგას გახსნილ ჭიდაობაში არ უნდა აჰყვე — ქულა-ქულაზე, ტაქტიკურად უნდა მოუგო.

— შენ კი თითქმის სულ ჩოქბჯენში იყავი. მსაჯებისგანაც ხომ არ გრძნობდი ზეწოლას?

— აშკარად ნამეტანი მოუვიდათ. ამდენი ჩოქბჯენი არ უნდა ყოფილიყო, მაგრამ ის საბედისწერო გდება რომ გამეკეთებინა, მსაჯებიც ვერაფერს გახდებოდნენ.

— როგორც ვიცით, ეგვიპტელს ძალიან შეუქიხარ...

— პირისპირ არაფერი უთქვამს, პრესკონფერენციაზე კი აღიარა — ყველაზე მძიმე ბრძოლა ნოზაძესთან მქონდა და მომავალში ის იქნება ოლიმპიური ჩემპიონიო...

— ალბათ, ნახევარფინალში წაგება იმდენად არ დაგვწყვეტდა გულს, როგორც ფინალში...

— დიახ. როდესაც ნახევარფინალს აგებ და ბრინჯაოს მედლისთვის ბრძოლას იგებ, ეს სხვანაირი გრძნობაა. სად ვერცხლი და სად ბრინჯაო, მაგრამ მაინც, როცა ოქრომდე ერთი ნაბიჯი გაკლდება... მაინც გახარებული ვარ, მაგრამ სპორტსმენი მაქსიმალისტი უნდა იყო.

— ოქტომბრის მიწურულს თბილისი მსოფლიო თასს მასპინძლობს და ალბათ იჭიდავებ...

— რა თქმა უნდა, წონის შენარჩუნების მხრივ პრობლემა არ მაქვს.

— ათენში თანამემამულეების გამოსვლას ესწრებოდი?

— შეძლებისდაგვარად. ასანიძის ჩემპიონობისას ათენში ვიყავი, ოლონდ დარბაზში ვერ წავედი. ჯერ ტელევიზორში როგორ ვინერვიულე და იქ ხომ მთლად ჭკუაზე შევიშლებოდი... თანაც გიორგისთან განსაკუთრებულად ვმეგობრობ, ოჯახებითაც ძალიან ახლოს ვართ.

— ახლა ხალიჩას შევეშვათ. ათენში კურიოზი ხომ არ გადაგხდენია?

— კი, ასეთიც იყო. ჩემს პირად მწვრთნელ ოთარ ტატიშვილთან ერთად — დარბაზში შევდიოდი და ამ დროს ქარის აცემამ-პაუერვივით ჩამავლეს ხელები, სად მივიარებიო. გავიარეს ელევატორი, თურმე კიდევ ერთი სართული ამიტაბეს და დამრჩენოდა და ცარიელი პარკი მეკიდა გულზე.

— თბილისში ასეთ დახვედრას ელოდი? შენ განსაკუთრებით „დაჩაგრე", დიდხანს შერჩი ხალხის მარწუხებს...

— არ მეგონა, ზღვა ხალხი თუ დაგვხვდებოდა. ასეთი სიამაყე და სიხარული არასოდეს მიგრძვნია. ისე, გული დამწყდა, რომ აეროპორტში ვერ შევხვდით გულშემატკივრებს. წარმოუდგენელი დახვედრა იყო, სრულიად უცნობები მეხვეოდნენ და ქართულ სუფრაზე მეპატიჟებოდნენ. მშობლები და დაძმა მეძახოდნენ, შინ დროზე წამოდიო, მაგრამ ხალხსაც ვერ ვაწყენინებდი. თავისუფლების მოედნიდან ბარათაშვილის ხიდამდე ფეხით ვიარეთ. იმ დღეებში ჩემს უბანშიც ყველა გარეთ იყო, ზეიმობდა. მედალი მედლად და ორმაგი სიხარულია, როდესაც პატარა, პოლიტიკურად დაჩაგრული ქვეყნის შვილი ოლიმპიადაზე იმარჯვებს — საქართველოს ხომ მხოლოდ სპორტში შეუძლია რუსეთის, ამერიკის ან საფრანგეთის დამარცხება.

— ახლო გეგმებზე რას იტყვი, დაოჯახებას არ აპირებს?

— არა, ჯერ ასეთი გოგო არ გამოჩენილა ჩემს ცხოვრებაში.

— ცხადია, ტელევიზორში „მილანის" მატჩებს კვლავ არ აცდენ...

— ოო, ფეხბურთი ჩემი სტიქიაა. „მილანი" ახლა კი არა, 1988 წლიდან, ვან ბასტენი-გულიტი-რაიკარდის ტრიოდან მოყოლებული ჩემი გუნდია. ეჰ, ვან ბასტენი რომ არ დამტვრეულიყო...

— ყურადღებას თუ მიეჩვიე და თბილისში ჩამოსვლის შემდეგ ყველაზე კარგად რა გახსენდება?

— ქართველ ერს მიუძღვენი ჩემი ვერცხლის მედალი და მათი სიყვარული მმატებდა ძალას. ლუკმაპური რომ უჭირთ, ის ხალხი საჩუქრებს მიძღვნის — აბა, ამ დროს ცრემლი როგორ არ მოგადგება თვალზე. ისე, უხერხულ სიტუაციაშიც ხშირად ვვარდები: ამას წინათ, ხელოსნებმა მანქანის შეკეთებაში ფული არ გამომართვეს, მაღაზიაში შესვლისასაც მაშინვე ტორტს მჩუქნიან...

ილია ნანოგაშვილი

მეთხუთმეტე ათამდე შეივსო

გადგი კეთილად ფოტო

საქართველოს ხელბურთის ასოციაციის სხდომაზე, რომელსაც ასოციაციის პრეზიდენტი, ბატონი თენგიზ გაზდელიანი უძღვებოდა, ვაჟთა გუნდების მორიგი ეროვნული ჩემპიონატის საორგანიზაციო საკითხებზე იმსჯელეს.

გადაწყდა, რომ მე-15 პირველობა ერთი თვის შემდეგ, 20 ოქტომბერს დაიწყება. საინტერესოა, რომ შეჯიბრებაში ათი(!) გუნდი მიიღებს მონაწილეობას. წინა ჩემპიონატის ხუთეულს (საქართველოს ტექნიკური უნივერსიტეტის „შევარდენი", აგრარული უნივერსიტეტის „მამული", „ქუთაისი", „მართვე", „თბილისი") ამდენივე დაემატა — ჯემალ ცერცვაძის სახელობის ხელბურთის სკოლის 1987-88 წლებში დაბადებულ ჭაბუკთა, აგრეთვე თელავის, ბათუმის, სამტრედიის და გორის გუნდები. ისინი ორ ჯგუფში განაწილდნენ. ორწრიანი ტურნირის შემდეგ ჯგუფებში სამ-სამი საუკეთესო გაისად გაზაფხულზე სამ ტურად გააგრძელებს ბრძოლას ჩემპიონ-პრიზიორთა გამოსავლენად, ქვედა ოთხეული კი VII-X ადგილებს გაითამაშებს.

ჩემპიონი და პრიზიორები მედალ-დიპლომების გარდა მიიღებენ შესაბამისად 1000, 800 და 500 ლარს.

ჩემპიონატს ამჯერადაც უხელმძღვანელებს ასოციაციის მიერ შექმნილი ორგკომიტეტი, რომელსაც ზურაბ კაკაბაძე უდგას სათავეში.

ეროვნული კალენდრის შედგენისას, ცხადია, გათვალისწინებული იქნა კლუბების ევროთასებზე მონაწილეობის ვადები. შეგახსენებთ, რომ ევროპის ხელბურთის ფედერაციის თასის და „ჩელენჯ ქაფის" გათამაშებაში ჩვენი ორ-ორი გუნდი გამოდის. „საუ მამული" მაკედონიის „მეტალურგს" ხვდება, „ქუთაისი" — ლუქსემბურგის „რედ ბოიზს", „თბილისს" ჯერ ოთხგუნდა ჯგუფური ბარიერი აქვს დასაძლევი, „სტუ-შევარდენის" მეტოქემ, პორტუგალიის „პორტომ" ტურნირში მონაწილეობაზე უარი განაცხადა და ტექნიკოსებიც წინ წავიდნენ. მათი ახალი მეტოქის ვინაობას ოქტომბერში წილისყრა გაარკვევს.

ბოლოს იმაზეც, რომ საქართველოს ჩემპიონატამდე, სექტემბრის ბოლოს — ოქტომბრის დამდეგს თბილისის მერიის სპორტისა და ტურიზმის სამსახური დედაქალაქის თასის გათამაშებას ჩაატარებს.

გია ახალაძე

ქართულ თასი. თიხნარი. საპრიზო 25 000 $

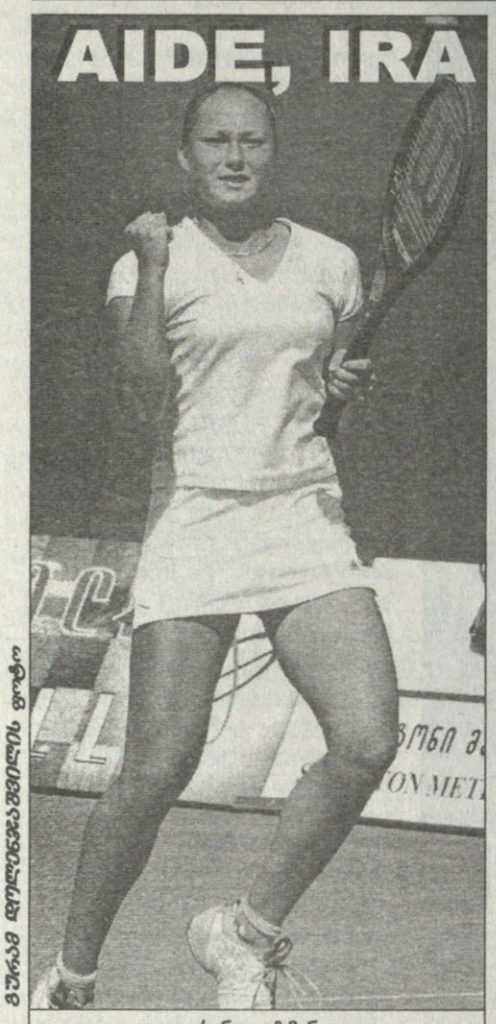

ირინა კუზმინა

ლატვიელმა ბოლო ქართველი წაგვართვა

მეოთხედფინალი

ოლგა ლაზარჩუკი (1, უკრაინა) — ანა ბასტრიკოვა (6, რუსეთი) 6:1, 6:3
ირინა კუზმინა (ლატვია) — თათია მიქაძე (საქართველო) 7:6 (7:5), 1:6, 7:6 (7:3)
მატილდა იოჰანსონი (საფრანგეთი) — მარია კონდრატიევა (5, რუსეთი) 6:2, 6:2
კატარინა კაჩლიკოვა (7, სლოვაკეთი) — ანასტასია იაკიმოვა (2, ბელარუსი) 6:1, 2:6, 6:4

ნახევარფინალი

ლაზარჩუკი — კუზმინა | იოჰანსონი — კაჩლიკოვა

სამი თამაშიც და „ქართუ ბანკის“ მერვე ტურნირს ახალი ჩემპიონი ეყოლება. თასის შარშანდელი ამწევი ელენა ვესნინა რომ გავარდა, უკვე დაწერილი ამბავია. მთავარი სიახლე ისაა, რომ ახალი გამარჯვებული არც რუსი იქნება, არც გერმანელი, არგენტინელი, ავსტრიელი თუ სერბი. ეს ის ქვეყნებია, რომელთა წარმომადგენლებმაც წინა შვიდი ტურნირი მოიგეს. ახლა სანახევარფინალო ოთხეულში ფრანგი, სლოვაკი, უკრაინელი და ლატვიელი გოგონები მოხვდნენ.

მეოთხედფინალები ისეთი გამოვიდა, კორტებზე მოსულები ნამდვილად არ ინანებდნენ. გული მხოლოდ ბოლო ქართველის თათია მიქაძის წაგებამ დაგვწყვიტა. მისი და ლატვიელი ირინა კუზმინას თამაში დაძაბულობითაც გამოირჩა სხვებისგან.

ჩვენებურის მარცხის უმთავრეს მიზეზად გამოუცდელობა ჩაითვლება. თათია გუშინდელ მეტოქეზე უმცროსია და ამასაც რომ თავი დავანებოთ, მსგავსი თამაშები, არა გვგონია, წელიწადში თუნდაც 3-4-ჯერ უწევდეს. სხვა შემთხვევაში კუზმინას გუშინ შანსი არ ექნებოდა. ფიზიკურად ძლიერმა და საოცრად მებრძოლმა ლატვიელმა ისეთ მომენტებში იმარჯვა, ვერავინ წარმოიდგენდა.

პირველი ასეთი მომენტი საწყისი სეტის მიწურულს დადგა. ტაიბრეიკში მიქაძე 5:2 იგებდა და ნერვებაწეწილი მისი მეტოქე დროს მხოლოდ ტრიბუნებთან კამათში ხარჯავდა, თუმც უეცრად ქართველი გაჩერდა. ტაიბრეიკი ისე ჩამთავრდა, ქულაც ვეღარ აიღო.

ეს ჩამორჩენა თათიამ მეორე სეტის იოლად მოგებით აღმოფხვრა და მესამეშიც 3:1 დაწინაურდა, მაგრამ ლატვიელმა კვლავ შეუპოვრობა გვაჩვენა. ჯერ კორტის პირას მჯდომ ტკბილად მოსაუბრე ბიჭებზე გაიწია, ხოლო როცა იმათ გოგონას ლაზათიან გინებას ვაჟკაცურად თავის დახრა და გაცლა არჩიეს, კიდევ ვერ დაწყნარდა და ლამის საცემად გამოენთო.

როგორც გამოჩნდა, ნერვების წყვეტა კარგად აქვს დაფიქრებული, ოღონდ რამდენჯერმე მაყურებელთან საპრეტენზიო შართლა არაფერი უნდა ჰქონოდა — ერთი ნერგებმოტეული გოგოს კაპრიზებზე აბა, რომელი ქართველი გაიკვლიდა.

გულშემატკივრობამ კი ერთიორად იმატა. კუზმინას ერთადერთი ქომაგი კი დედამისი იყო, ტრიბუნების ჩაწყნარებისთანავე რომ შეუძახებდა ხოლმე „აიდა, ირა“-ო. შეძახილმა შვილი გამოაცოცხლა და მალე მდევრის როლში უკვე ქართველი აღმოჩნდა. ბოლოს საქმე ისევ ტაიბრეიკზე მიდგა, იქ კი კვლავ სტუმარმა იმარჯვა.

მოგებულმა კუზმინამ ერთხელაც შეუძახა ნიშნისმოგებით მაყურებელს, რომლის დიდი ნაწილიც ნახევარფინალში ალბათ მაინც მისი ქომაგი გახდება. ეს თვრამეტი წლის გოგო დანარჩენი სამი ნახევარფინალისტისგან განსხვავებით ნეიტრალურ მაყურებელს ადვილად გადაიბირებს და თუ დღეს ტურნირის პირველ ნომერთან, უკრაინელ ოლგა ლაზარჩუკთანაც ჩვეულად იბრძოლა, იქნებ ფინალისტობასაც გამოჰკრას ხელი.

ლაზარჩუკი მეოთხედფინალში რუსთა ბოლო იმედს ანა ბასტრიკოვას ბავშვივით გაუსწორდა — 6:1, 6:3. მანამდე რუსებმა ერთ-ერთი ყოჩი მარია კონდრატიევაც დაკარგეს. მას ჩოგბურთის გაკვეთილი წინა დღით ვესნინას დამჩოგნავმა ფრანგმა მატილდა იოჰანსონმა ჩაუტარა. მეოთხე ნახევარფინალისტი სლოვაკი კატარინა კაჩლიკოვა გახდა, რომელმაც მეორე ნომერ ბელარუსს ანასტასია იაკიმოვას დაახრევინა ჩოგანი.

ოთარ მაღლაკელიძე

საფრანგეთი ქართველებზე დაფეხმძიმდა

უკვე შალონელი საყვარელიძე ორლეანში გამოიცდება

გუშინწინ საფრანგეთში მორიგი ქართული დესანტი გადაისხა. ახლახან პარიზულ „რასინგში“ გადაბარგებული გიორგი მამაცაშვილის კვალზე საფრანგეთში დავით საყვარელიძეც გაემგზავრა, რომელიც მომავალ კვირაში „შალონთან“ გააფორმებს კონტრაქტს. „შალონში“ უკვე ირიცხება ერთი ქართველი სერგო ათუაშვილი, რომელთან ერთადაც საყვარელიძე გუშინწინ გაემგზავრა. გუშინ ათუაშვილს საფრანგეთში რომ შევეხმიანეთ, „შალონთან“ ერთად ორლეანში მიდიოდა ამხანაგური მატჩის სათამაშოდ. საყვარელიძესაც მისი დახმარებით გავესაუბრეთ...

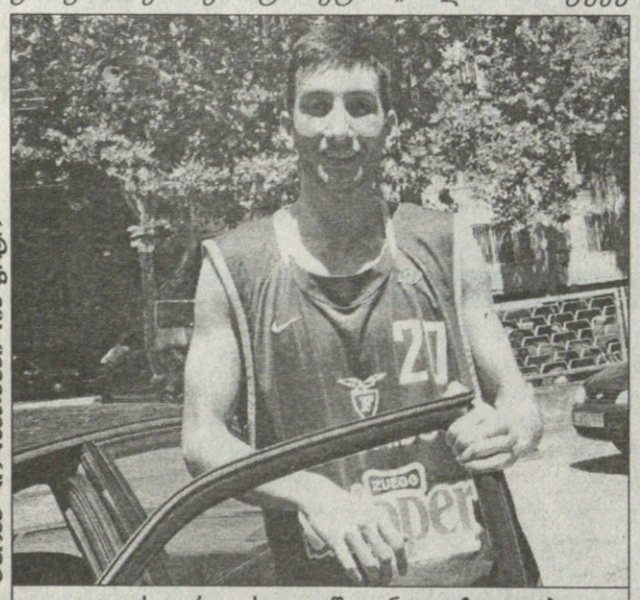

დავით საყვარელიძე უკვე შალონელად ჩაითვლება

— შალონში გუშინ ჩამოვედით, კლუბთან უკვე ვივარჯიშე და ახლა ამხანაგური მატჩის სათამაშოდ მივდივარ.

— ათუაშვილს „შალონთან“ კონტრაქტი აკავშირებს, შენ რას აპირებ?

— კონტრაქტი ჯერ არ გამიფორმებია, მაგრამ ეს არაა პრობლემა. უკვე გადაწყვეტილია, რომ „შალონში“ ვითამაშებ, კონტრაქტს კი მომავალ კვირას გავაფორმებ.

— ახლა რა გიშლის ხელს?

— ჩვენი კლუბის გენერალური მენეჯერი შალონში არ არის. ხელი უკვე მოვაწერე იმ საბუთებზე, რომელიც ლიცენზიის მისაღებადაა საჭირო, დოპინგ-კონტროლიც გავიარე და სამედიცინო შემოწმებაც. ხელშეკრულების გაფორმება დროის ამბავია.

— კონტრაქტის პირობები როგორია?

— ერთწლიანია და სრულიად მისაღები. მე და სერგოს დღე-დღეზე მოგვცემენ ბინას, მანამდე კი ბაზაზე ვცხოვრობთ და ყველანაირ ხარჯს კლუბი გადაიხდის. მოკლედ, უკმაყოფილო არ ვარ.

— მთავარი ისაა, სად ითამაშებ — ძირითად თუ დუბლშემადგენლობაში...

— ეს ჩემზეა დამოკიდებული. გააჩნია, როგორ წარმოვაჩენ თავს. დღეს ამხანაგური შეხვედრა გვაქვს „ორლეანთან“ და ალბათ ამ მატჩში ბევრი რამ გაირკვევა. თუ სათანადოდ ვერ ვიქნები მზად, დუბლებში ვითამაშებ, რაც, ჩემი აზრით, არაა ცუდი. დიდ გუნდში თუ დამაყენებენ, ჰა-ჰა, 5-10 წუთი მომიწიოს მოედანზე გასვლამ, დუბლებში კი გაცილებით მეტ ხანს ვითამაშებ.

— მთავარი მწვრთნელი რა თვალით გიყურებს?

— მწვრთნელს რომ არ მოვწონდე, აქ ხომ არ ჩამოვიდოდი. მასთან ძალიან კარგი ურთიერთობა ჩამომიყალიბდა, როცა აქ ორი თვის წინ გასინჯვაზე ვიყავი. სხვათა შორის, სწორედ მწვრთნელის გამო გავაკეთე „შალონზე“ არჩევანი, თორემ სხვა ევროპული კლუბების ვარიანტებიც მქონდა. „შალონის“ ახლანდელი თავკაცი 10 წელი საფრანგეთის უძლიერეს კლუბ „ვილერბანს“ წვრთნიდა და მისგან გაცილებით მეტს ვისწავლი.

— ორლეანში უძლიერესი შემადგენლობით მიდიხართ, რა თამაშია?

— ჩვეულებრივი ამხანაგური მატჩია, ახალი სეზონისთვის მოსამზადებელი. ჯერ სრული შემადგენლობა არ შეკრებილა, რამდენიმე მოთამაშე ტრავმირებულია, ერთიც საფრანგეთის ნაკრებშია გამოძახებული. დღეს ალბათ კარგა ხანს მომიწევს მოედანზე ყოფნა და ჩემი ძალის დასამტკიცებლად არაფერს დავიშურებ.

— სერგო ათუაშვილის საქმეები როგორაა?

— სერგოს „შალონთან“ კონტრაქტი აკავშირებს და ის ძირითადი გუნდის წევრია. ათუაშვილი დუბლებშიც ითამაშებს, ასაკი მას ამის საშუალებას აძლევს.

ირაკლი პერტაია

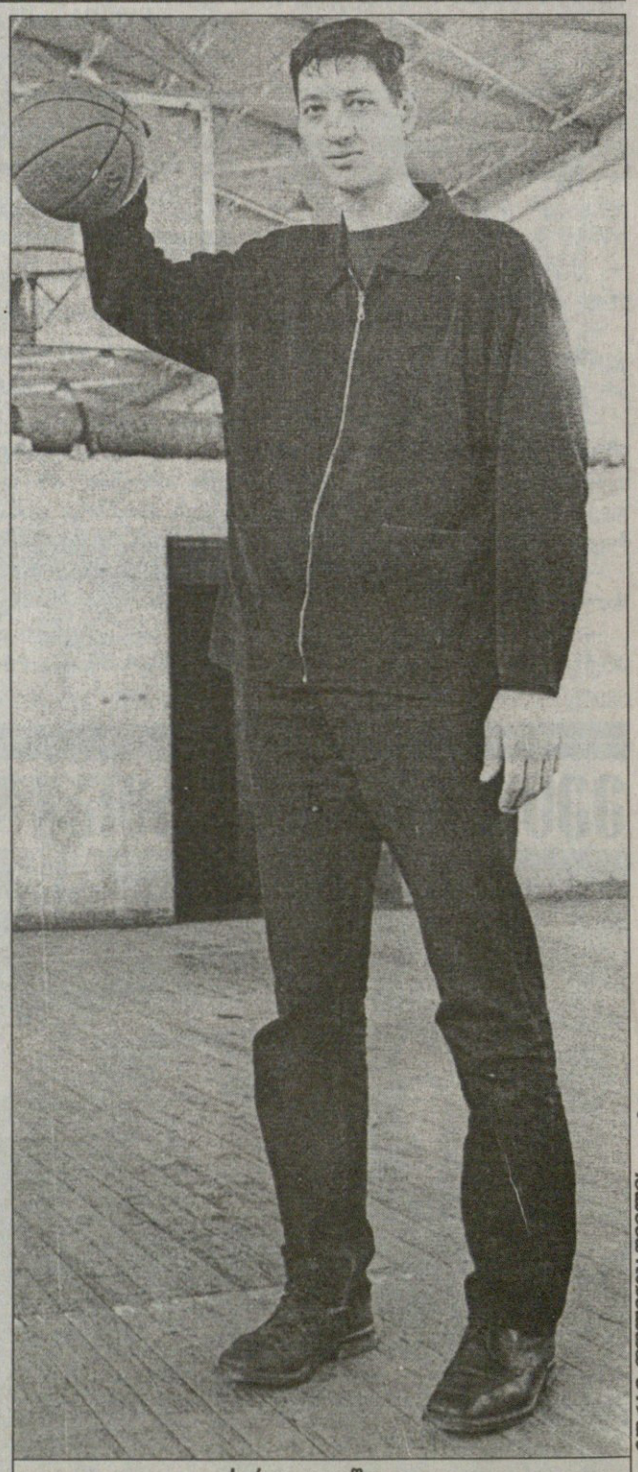

სერგო ათუაშვილი

ხელოვნურ კლდეზე მოწყვეტილი ნამდვილი ბრინჯაო

ერთ დროს საქართველოს მეკლდეურებს მნიშვნელოვანი მიღწევები ჰქონდათ, როცა საბჭოთა კავშირის ჩემპიონატებში იმარჯვებდნენ. ისინი მშვენივრად გამოდიოდნენ საერთაშორისო ტურნირებზეც, რომლებიც იმ დროს იშვიათად ტარდებოდა. მერე როცა ჩვენმა ქვეყანამ დამოუკიდებლობა აღიდგინა, ამგვარი შეჯიბრებებიც მომრავლდა, მაგრამ საქართველოს სპორტსმენებს ახლა უკვე იქ გასამგზავრებელი სახსრები აღარ აღმოაჩნდათ. ამიტომაც ველარ ვიხსენებთ, ჩვენმა მეკლდეურებმა ბოლოს რომელ საერთაშორისო შეჯიბრში გამოიჩინეს თავი. ბოლო დროს მომრავლდა ხელოვნურ კლდეებზე საერთაშორისო შეჯიბრებებიც, სადაც ჩვენს სპორტსმენებს არანაირი წარმატება არ ჰქონიათ

მარინე იოსელიანი

მრავალწლიანი იძულებითი შესვენების შემდეგ საქართველოს მეკლდეურები თბილისის კულტურის, სპორტისა და ახალგაზრდობის საქმეთა საქალაქო სამსახურის ხელმძღვანელთა დახმარებით პირველად გავიდნენ უცხოეთში და ხელოვნურ კლდეებზე სპორტის ამ სახეობის ისტორიაში პირველი ჯილდოც დაიმსახურეს. ეს მოხდა ბულგარეთის ქალაქ ველიკო-ტარნოვოში, სადაც საქართველოს ახალგაზრდა მეკლდეურთა ოთხკაციანი ნაკრები საერთაშორისო ფესტივალში მონაწილეობდა. იქვე გაიმართა ევროპის თასის გათამაშების ერთ-ერთი ეტაპიც.

ფესტივალში მონაწილეობდნენ თოთხმეტი ქვეყნის ნორჩი მეკლდეურები, რომელთა ასაკი თორმეტ წელს არ აღემატებოდა. სწორედ ამ ასაკის გოგონათა შორის რთულ ცოცვაში მესამე ადგილი დაიკავა მარინე იოსელიანმა, რომელიც მესტიის რაიონის სოფელ მულახში ცხოვრობს და იქვე ვარჯიშობს ცნობილი მეკლდეურისა და მოთხილამურის ავლან ნავერიანის მეთაურობით.

ამავე შეჯიბრებაში თორმეტწლამდე ბიჭებს შორის სწრაფ ცოცვაში მეხუთე იყო ბათუმელი კობა ფერაძე.

„ჩვენთვის მეხუთე ადგილიც მნიშვნელოვანი წარმატებაა და მომავლის იმედს გვისახავს — გვეუბნება საქართველოს მეკლდეურთა ნაკრების უფროსი მწვრთნელი ლადო გურჩიანი — საქმე ისაა, რომ ჩვენს ქვეყანაში მეკლდეურობის განვითარებისთვის არ არსებობს ძირითადი პირობები. ვგულისხმობ, ხელოვნური კლდეების უქონლობას, ურომლისოდაც დიდ სპორტში წარმატების მიღწევა თითქმის შეუძლებელია. ჩვენი ერთადერთი ხელოვნური კედელი, რომელიც თბილისში სპორტის სახელმწიფო დეპარტამენტის სპორტდარბაზშია, არ შეესაბამება საერთაშორისო სტანდარტებს. მას სჭირდება რელიეფის შეცვლა, მოდულების განახლება და სირთულის შექმნა, გარკვეულ თანხებთანაა დაკავშირებული. სამწუხაროდ, საამისო თანხები საქართველოს მეკლდეურობის ფედერაციას არ გააჩნია. ეგეც რომ არა, სპორტის დეპარტამენტის ხელოვნური კედლით სარგებლობა მხოლოდ თბილისელებს შეუძლიათ, რეგიონში მცხოვრებნი კი მოკლებულები არიან ამას. არადა, საერთაშორისო შეჯიბრებები, მათ შორის მსოფლიოსა და ევროპის ჩემპიონატები მთელი სეზონის განმავლობაში გრძელდება და სხვადასხვა ქვეყანაში ათ-თხუთმეტ სტარტს მოიცავს, რომლებიც მთლიანად ხელოვნურ კლდეებზე ტარდება. თითოოროლა ასეთი შეჯიბრების ეტაპზე გამოსვლით ბუნებრივია, ბევრს ვერაფერს მივაღწევთ. სწორედ გამოუცდელობისა და ტურნირებში მონაწილეობის ნაკლებობის გამო ჩვენი ნაკრების ლიდერმა ავთანდილ ქურასბედიანმა 21-წლამდე ასაკის მეკლდეურთა შორის სწრაფ ცოცვაში, მედალი დაკარგა. იგი ფინალში მესამე შედეგით შევიდა. ამის მერე ასპარეზობა ოლიმპიური სისტემით გაგრძელდა. ქურასბედიანს ბულგარელ მეკლდეურთან მოუწია პაექრობა, რომელსაც თავდაპირველად ოთხი წამით აჯობა, მაგრამ მერე ხელოვნურ კლდეებზე პრაქტიკის ნაკლებობამ იჩინა თავი. მასპინძელ სპორტსმენს მსაჯებიც მიეხმარნენ და ქურასბედიანი შეჯიბრებიდან მოხსნეს, რომელიც საბოლოოდ მეშვიდე ადგილზე აღმოჩნდა.“

ლადო გურჩიანი წუხს, რომ საქართველოს მეკლდეურთა ნაკრები უსახსრობის გამო კვლავ ვერ მიემგზავრება მსოფლიოს ახალგაზრდულ პირველობაზე, რომელსაც ინგლისი უმასპინძლებს.

თუმცა არის ერთი ნათელი წერტილიც, როგორც ლადო გუჩიანმა გვითხრა. საქართველოს მთამსვლელთა ეროვნულმა ფედერაციამ უკვე გამონახა გარკვეული სახსრები და შესაძლებლობა, რომ სპორტდარბაზებში მოეწყოს საერთაშორისო სტანდარტების ხელოვნური კედლები, რაც არც ისე ძვირია და საშუალოდ 5-6 ათასი დოლარი ჯდება.

ახლა ლადო გუჩიანი იმასაც იმედოვნებს, რომ ბათუმში დაგეგმილი მიხეილ ხერგიანის საერთაშორისო მემორიალის მაღალ დონეზე მოსაწყობად საქართველოს მეკლდეურთა ფედერაციას მხარში ამოუდგება აჭარის ახალი ხელისუფლება, რათა ეს ტრადიციული საიუბილეო მეათე შეჯიბრება სათანადო დონეზე ჩატარდეს.

ავთანდილ ბყვიზელი

ეროვნული ბიბლიოთეკა

ჰოკეი

ახლა კარგია სწავლა

კანადამ ევროპელებში გაიარა

რიგით მეშვიდე მსოფლიოს თასი უკვე ისტორიის კუთვნილებად იქცა და ანალიზის დროც დადგა. პირველი დასკვნა ასეთია: კანადამ კვლავ დაამტკიცა, რომ დღესდღეობით დედამიწის ზურგზე ჰოკეიში ვერავინ სჯობს. ჰოკეის სამშობლოს წარმომადგენლებმა ბოლო სამი წლის განმავლობაში ყველა დონეზე და პირობებში გამართული ტურნირი მოიგეს — 2002 წლის ოლიმპიადა, 2003 და 2004 წლების მსოფლიოს ჩემპიონატები და ამას 2004 წლის მსოფლიოს თასიც მიაყოლეს, რომელშიც პლანეტის საუკეთესო მოთამაშეები მონაწილეობდნენ...

ეს ზოგს იქნებ მოსაწყენად მიაჩნდეს. ხალხს ინტრიგა იზიდავს და ტურნირის ბოლოს მუდამ ერთი ჰიმნის მოსმენა და ერთი და იგივე დროშის ხილვა, რა თქმა უნდა, მოსაბეზრებელია (ეს კანადის ქომაგებს არ ეხებათ). თუმც ფაქტი ფაქტად რჩება, კანადა უძლიერესია და პირველ ყოვლისა იმიტომ, რომ ყველაზე კარგად ითვისებს ყველაფერ კარგს და ახალს.

2004 წლის თასზე განსაკუთრებული სიურპრიზი კანადელთა რაციონალური და ხშირად პრაგმატული თამაში გახდა. საკუთარ ნახევარზე კანადას ამგვარი ფხიზელი და გააზრებული ჰოკეი არასოდეს უჩვენებია. ჩრდილოამერიკელები მუდამ აგრესიულობით და შემტევი ხასიათით გამოირჩეოდნენ. მაგრამ 20-21-ე საუკუნეების მიჯნაზე ჩეხების გაბატონებამ ისინიც აიძულა, გადაეხედათ თავიანთი პრინციპებისთვის. კანადელები მიხვდნენ, რომ მხოლოდ შეტევებით წარმატების მიღწევა შეუძლებელია, საჭიროა დაბალანსებული, კორექტული თამაში. მაგალითად, თასის ფინალში მასპინძლებმა მხოლოდ ერთხელ (!) დაარღვიეს თამაშის წესი და თან ფინელებს სრულიადაც არ მისცემიათ ორი-ერთზე მეკარესთან პირისპირ გასვლის შანსი. ყველაფერი ეს სანიმუშო განსწავლულობის, უდიდესი გუნდური სულისკვეთების და დისციპლინის შედეგია. წინა წლებისაგან განსხვავებით, ეს მარტო ბრწყინვალე ინდივიდუალისტების ნაკრები როდია, არამედ ნამდვილი გუნდი, რომელშიც თვით მარიო ლეგიესაც კი უწევდა დაცვაში შავმუშური შრომა და ამას „სუპერმარიო“ აზიანად, თან სიამოვნებით აკეთებდა.

კანადელები იმაზეც წავიდნენ, რომ გუნდში ერთი „ჩეკინგ ლაინი“ ყოფილიყო, ანუ ხაზი, რომელსაც მეტოქის ლიდერების გაუვნებლება ევალებოდა. გაამართლა ჯო ტორნტონის სამეულმა, რომელმაც თავისი საქმეც მშვენივრად შეასრულა და მნიშვნელოვანი გოლებიც მიითვალა, მათ შორის „ოქროსი“.

ყველაფერ იმას თუ გავითვალისწინებთ, რაც ითქვა, კანადა იმიტომ გაბატონდა ჰოკეიში, რომ კარგად შეიგნო ერთი ჭეშმარიტება: ყველა მეტოქეს პატივი უნდა სცე, ზედმიწევნით შეისწავლო და კონკრეტული გეგმით ეთამაშო. ამ პოზიციის სისწორეზე ისიც მეტყველებს, რომ ესოდენ დალაგებულ და სათანადოდ დაკომპლექტებულ კანადასაც კი ორჯერ გაუჭირდა, თან ძალიან. ლაპარაკია ფინალზე და ნახევარფინალზე:

ნახევარფინალში კანადის მეტოქეები ჩეხები იყვნენ. ეს იყო ტურნირის საუკეთესო მატჩი, რომელმაც ნათლად აჩვენა, რომ თუ კანადას სხვა ქვეყნებთან შედარებით აქვს უპირატესობა, ეს არც ისე გაკვეთილია. განსაკუთრებული აზარტითა და შთაგონებით მოთამაშე ევროპელებმა მძიმე გამოცდა მოუწყვეს მომავალ ჩემპიონებს და ჩეხებს რომ იღბალი ჰქონოდათ, შეიძლებოდა, სულ სხვაგვარად წასულიყო საქმე. საოცარია, მაგრამ ჩეხები სწორედ იმ კომპონენტებში გაუტოლდნენ (თუ არ აჯობეს) კანადას, რომლებიც ყოველთვის კანადელთა თულფებად ითვლებოდა. ეს არის ბორტებთან ბრძოლა, პრესინგი და ძალისმიერი ილეთები. ასე რომ, კანადა ევროპისგან სწავლობს და პირიქით, ნჰლ-ში მოთამაშე უამრავი ჩეხი, შვედი, ფინელი, რუსი ჰოკეის დამაარსებლებისგან ბევრს ითვისებს. უბრალოდ, კანადა უფრო ნიჭიერი მოსწავლეა ჯერჯერობით.

ბოლოს, ტურნირის ფორმატზეც: ასე ნაძალადევი პირველი ეტაპი არც ერთ მსოფლიოს თასს არ ჰქონია. ადრე ჯგუფიდან ერთი ან ორი გუნდი მაინც ეთიშებოდა ბრძოლას, ამჯერად კი ყველა დარჩა. ჩეხებმა საწყის მატჩებში ამიტომაც იმაიმუნეს და მხოლოდ მეოთხედფინალიდან ათამაშდნენ მთელი ძალით. თვით მეოთხედფინალური შეხვედრების ცალ-ცალკე, ევროპულ და ამერიკულ ჯგუფში გამართვაც დიდი სისულელე იყო. ამის გამო იმავე კანადას და სლოვაკეთს ოთხი დღის განმავლობაში ორჯერ მოუწია ერთმანეთთან შეხვედრა მაშინ, როცა მეოთხედფინალში გაცილებით საინტერესო და, რაც მთავარია, სრულიად ახალი წყვილების ნახვა შეგვეძლო. შესაძლოა, ეს ფინანსებთან იყო დაკავშირებული, ვინაიდან ასეთ შემთხვევაში ოკეანის გაღმა ორის ნაცვლად ოთხ გუნდს მოუწევდა გამგზავრება, მაგრამ ალბათ, ღირდა ამ მსხვერპლზე წასვლა.

ასეთი გახლდათ 2004 წლის მსოფლიოს თასი, მომდევნო კი როდის იქნება, ღმერთმა უწყის. ისიც არავინ იცის, როდის განახლდება ჰოკეის ეროვნული ლიგა...

სამფელ ღარიბიანი

ბომბარდირები: მოდინი (შვედეთი) 7 (4+3), ლეკავალიე (კანადა) 7 (2+5), ტკაჩუკი (აშშ) 6 (5+1), ჰავლატი (ჩეხეთი) 6 (3+3), ტიმონენი (ფინეთი) 6 (1+5), ტორნტონი (კანადა) 6 (1+5), მოდანო (აშშ) 6 (0+6), ალფრედსონი (შვედეთი) 6 (0+6), ლემიე (კანადა) 5 (1+4)

უეფას თასი 2004-2005. მესამე ეტაპი. პირველი მატჩები. წუნელ

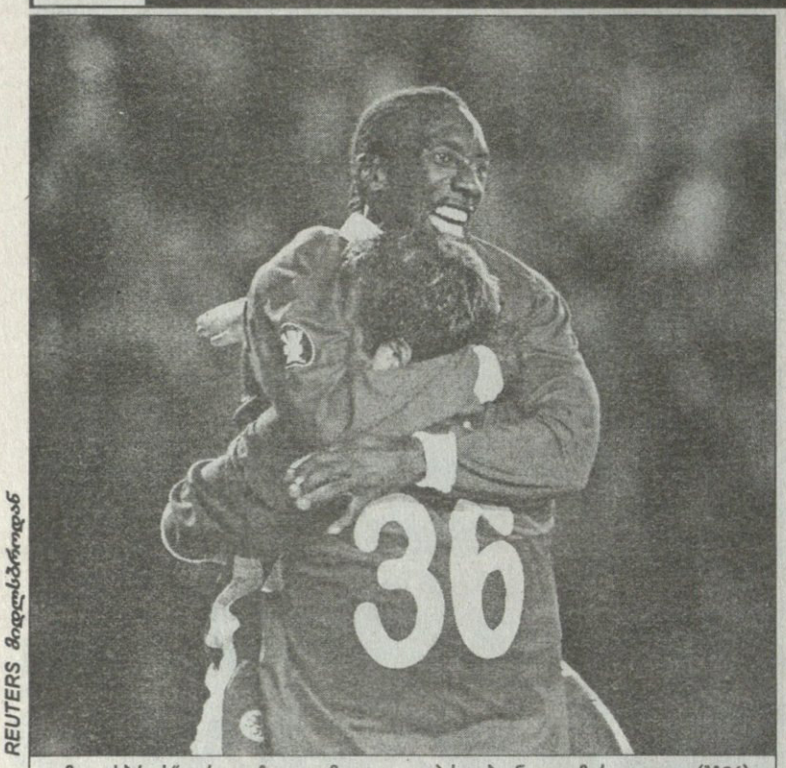

REUTERS მიდლსბროდან

„მიდლსბროს“ ორი ყოჩაღი: ჯიმი ფლოიდ ჰასელბაინკი და მარკ ვიდუკა (№36)

ბრაცერი (ავსტრია)	5:0	ლიტექსი (ბულგარეთი)
მეტალურგი (უკრაინა)	0:3	ლაციო (იტალია)
ბოდიო გლიმტი (ნორვეგია)	1:1	გეშიქთაში (თურქეთი)
შელბურნი (ირლანდია)	2:2	ლილი (საფრანგეთი)
ჰართსი (შოტლანდია)	3:1	ბრაგა (პორტუგალია)
აუსტრია (ავსტრია)	1:0	ლეგია (პოლონეთი)
ბანსკა ბისტრიცა (სლოვაკეთი)	0:3	გენფიკა (პორტუგალია)
პარტიზანი (სერბეთი)	3:1	დინამო (რუმინეთი)
პარმა (იტალია)	3:2	მარიბორი (სლოვენია)
სარაგოსა (ესპანეთი)	1:0	სიგმა (ჩეხეთი)
სპორტინგი (პორტუგალია)	2:0	რაპიდი (ავსტრია)
ნიუკასლი (ინგლისი)	2:0	ჰაპოელი (ბნეი საჰნინი, ისრაელი)
სტიაუა (რუმინეთი)	2:1	ცსკა (ბულგარეთი)
უტრეხტი (ჰოლანდია)	4:0	იურგორდენი (შვედეთი)
მილუოლი (ინგლისი)	1:1	ფერენცვაროში (უნგრეთი)
შალკე (გერმანია)	5:1	მეტალურგსი (ლატვია)
მაკაბი (ჰაიფა, ისრაელი)	1:0	დნიპრო (უკრაინა)
ტერეკი (რუსეთი)	1:1	ბაზელი (შვეიცარია)
ოდ გრენლანდი (ნორვეგია)	0:1	ფეიენოორდი (ჰოლანდია)
ოლბორგი (დანია)	1:1	ოსერი (საფრანგეთი)
სევილია (ესპანეთი)	2:0	ნასიონალი (პორტუგალია)
ნოვა გორიცა (სლოვენია)	1:1	აეკ (საბერძნეთი)
სტანდარდი (ბელგია)	0:0	ბოხუმი (გერმანია)
ზენიტი (რუსეთი)	4:0	ცრვენა ზვეზდა (სერბეთი)
ტრაბზონსფორი (თურქეთი)	3:2	ბილბაო (ესპანეთი)
უიპეშტი (უნგრეთი)	1:3	შტუტგარტი (გერმანია)
პანიონიოსი (საბერძნეთი)	3:1	უდინეზე (იტალია)
ლევსკი (ბულგარეთი)	1:1	ბევერენი (ბელგია)
დინამო (ხორვატია)	2:0	ელფსბორგი (შვედეთი)
ჰაფნარფიორდური (ისლანდია)	1:5	ალემანია (გერმანია)
მიდლსბრო (ინგლისი)	3:0	ბანიკი (ჩეხეთი)
ბრიუგე (ბელგია)	4:0	შატორუ (საფრანგეთი)
პაოკ (საბერძნეთი)	2:3	ალკმაარი (ჰოლანდია)
ვენტსპილსი (ლატვია)	1:1	ამიკა (პოლონეთი)
სოშო (საფრანგეთი)	4:0	სტაბეკი (ნორვეგია)
ეგალეო (საბერძნეთი)	1:0	გენჩლერბირლიგი (თურქეთი)
მარიტიმუ (პორტუგალია)	1:0	რეინჯერსი (შოტლანდია)
ჰამარბი (შვედეთი)	1:2	ვილიარეალი (ესპანეთი)
მაკაბი (ფეთაჰ თიკვა, ისრაელი)	—	ჰერენვენი (ჰოლანდია) *გადაიდო*

კობიმ კარს ობი მოუშორა

იცით, უეფას თასის წლევანდელი გათამაშება ახალი ფორმატით ტარდება — 40 საუკეთესო 8 ჯგუფში გადანაწილდება და გუშინ, სწორედ ჯგუფურ ეტაპზე მოსახვედრად გააჩაღეს სამკვდრო-სასიცოცხლო ბრძოლა უეფელებმა.

ჩვენი „დინამოს“ ამბავზე და შანსებზე დღევანდელი „სარბიელის“ მეორე გვერდზე წაიკითხავთ, აქ კი დანარჩენებზე ვთქვათ, უპირველესად კი ქართველთა გუნდებზე.

ლევან კობიაშვილმა როგორც იქნა თავისი პირველი გელზენკირხენული გოლი გაიტანა. „შალკემ“ საკუთარ „აუფშალკე არენაზე“ ლატვიური „მეტალურგსი“ გამოიჭირა და 5:1 გაბდღვნა. საქართველოს ნაკრების ნახევარმცველმა 67-ე წუთზე გამოიჩინა თავი, შეტევაში მარდად ჩართულმა კობიაშვილმა ჯერალდ ასამოას პასი შეირგო და სტუმართა დაბეჩავებულ მეკარე სპოლეს შანსი არ დაუტოვა.

პრობლემებმიძალებულმა „ვლაზგო რეინჯერსმა“ კიდევ ერთხელ შეირცხვინა თავი. „ჩაფრებმა“ პორტუგალიაში ფუნშალის „მარიტიმუსთან“ წააგეს. ჩვენებურმა შოთა არველაძემ სრულად ითამაშა, თუმცა თავი დიდად არ გამოუჩენია, ისევე როგორც მთლიანად შოტლანდიურ კლუბს. მეორე ქართველი, ზურაბ ხიზანიშვილი სათადარიგოთა სკამზე იჯდა. „რეინჯერსმა“ მხოლოდ 0:1 რომ წააგო, გერმანელ მეკარე შტეფან კლოსს უმადლოდეს, მასპინძლებმა აურაცხელი საგოლე მომენტებიდან მხოლოდ ერთხელ შეძლეს მისი გატეხვა — ეს მანდუკამ მოახერხა 27-ე წუთზე.

დონეცკს ორ დღეში უკვე მეორე იტალიური კლუბი სტუმრობდა. თუ სამშაბათს „შახტარი“ „მილანს“ ღირსეულად დაუხვდა, გოჩა ჯამარაულის, გიორგი დემეტრაძის და გოგა გახოკიძის „მეტალურგი“ საშინლად შერცხვა — რომის „ლაციომ“ უკრაინელთა რბევა 73-ე წუთზე ტომაზო როკის გოლით დაიწყო, რომელსაც ორ წუთში ბრაზილიელმა სეზარმა მეორე მიაყოლა. მესამე გორან პანდევმა შეაგდო მატჩის დამთავრებამდე ხუთი წუთით ადრე და სტუმრებმაც რომში 3:0 წაიღეს. რაც შეეხებათ ჩვენებს, ჯამარაული 90 წუთი იყო მინდორზე, დემეტრაძე 75-ეზე შეცვალეს, გახოკიძე კი საერთოდ არ ყოფილა განაცხადში.

დამარცხდა კიდევ ერთი ქართველის, ამირან მუჯირის გუნდიც. ბულგარულმა ცსკა-მ მეზობელ რუმინეთში „სტიაუასთან“ 1:2 დათმო. დაწინაურებულ მასპინძლებს 25-ე წუთზე მუჯირის პასით კი გაუთანაბრა დიმიტროვმა, მაგრამ სტუმრებმა ბოლო შტურმს ვეღარ გაუძლეს, რუმინელმა დიკამ გამარჯვებისა დამთავრებამდე ცამეტი წუთით ადრე შეაგდო.

ალექსანდრე რეხვიაშვილის „ვენტსპილსი“ შინ მამა ჯიქიას ყოფილ გუნდ ვრონკის „ამიკას“ 1:1-ით გაეყარა. „რეხვომ“ ჩვეულებისამებრ, ჯიგრიანად ითამაშა, მომენტებიც საკმარისად ჰქონდათ ლატვიელებს, მაგრამ რად გინდა, პირიქით გასათანაბრებლად მოუწიათ მთელი ძალების მოკრება: ვიტალის რიმკუსმა პოლონელი გრეგორეკის 26-ეზე გატანილი 72-ე წუთზე თავურით გაქვითა.

ახლა იმაზეც, თუ რა მოხდა სხვა თამაშებში საინტერესო. სენსაციები? ბევრი არა, მაგრამ მაინც იყო. მოულოდნელობათა ძირითად შემოქმედად ორი რუსული გუნდი მივიჩნიეთ: სანკტ პეტერბურგის „ზენიტს“ შესაძლოა, მართლაც მოეგო ბელგრადული „ცრვენა ზვეზდასთვის“, მაგრამ 4:0-ით დანგრევაზე, ალბათ, მისი თავგადაკლული ქომაგიც ვერ იოცნებებდა.

გროზნოს „ტერეკმა“ კი სულაც გაუტია — ჩემპიონთა ლიგაში გამობრძმედილ და საკმაოდ გამოცდილ შვეიცარიულ „ბაზელს“ ჩერკიზოვოში 1:1 გაუგორა. გაუგორაო კი ვთქვით, მაგრამ პირველი ტაიმი ანდრეი ფედკოვის გოლით მოუგო კიდეც. შვეიცარიელთა მწვრთნელმა კრისტიან გროსმა შესვენებაზე მაგრად კი შეახურა შეგირდები, მაგრამ სტუმრები მეორეში კრისტიან ხიმენესის კინკილა გოლს დასჯერდნენ. ისე, საინტერესო კია, „ბაზელმა“ ამ რამდენიმე დღის წინ შინაურ ჩემპიონატში „გრასჰოპერი“ სტუმრად 8:1 მიანგრია და გუშინ ევროთასების დებიუტანტს ვერაფერი მოუხერხა.

გიორგი ვაშაკიძე

REUTERS ბრიუგედან

ბელგიელი გერტ ვერჰეინი „შატორუს“ კარში ბურთიანად შევიდა

მექსიკა
აპერტურა. V ტური
პუებლა 1:0 სანტოს ლაგუნა
ხაგუარესი 2:1 ამერიკა

იტალია
თასის II ეტაპი
პირველი მატჩი
ატალანტა 4:1 რეჯინა

შვედეთი
სუპერლიგა
XXIII ტური
ჰეკენი 5:0 ვასტერასი

სარბიელი
სპორტული გაზეთი
გამოიცემა 1990 წლის 28 დეკემბრიდან
გამოდის ორშაბათს, სამშაბათს, ოთხშაბათს, ხუთშაბათს, პარასკევს და შაბათს

გამომცემელი ზურაბ ფოცხვერია
დირექტორი გიორგი ოქრომჭედლიძე
რედაქტორი თამაზ მიგრიაული
რედაქტორის მოადგილე სოსო კოტორეიშვილი
ტექნიკური რედაქტორი მამუკა გუბელაძე
ქართული ფეხბურთის რედაქცია: დავით ერაძე, დავით თავართქილაძე, კობა ინასარიძე, კახა შალამბერიძე
უცხოური ფეხბურთის რედაქცია: გიო ახვლედიანი, ილია ბაბუნაშვილი, გიორგი დარჯანია, გიორგი ვაშაკიძე, ლაღო ხომერიკი, ვაჟა ხუციშვილი

ინფორმაციის რედაქციის რედაქტორი: ირაკლი ფირაშვილი
ინფორმაციის რედაქცია: გია ახალაძე, ავთანდილ გურასაშვილი, ლევან კელაურაძე, ოთარ მაღლაკელიძე, ირაკლი პერტაია
ფოტორეპორტიორები: გურამ დოლენჯაშვილი, ბადრი კეთილაძე
სტილისტები: ნათელა გიორგობიანი, ლალი გოზალიშვილი
კომპიუტერული ცენტრი: ლია ბესელია, ხათუნა ბუხუნაშვილი, ელენე გელუტაშვილი, რუსუდან ერისთავი, ფატი დვალიშვილი, მაგდა დოგრაშვილი, ზვიად მოსიაშვილი, თენგიზ ფოფხაძე, თამარ ქინქლაძე, ზურაბ წერეთელი, ირმა ჯიშკარიანი

რედაქციის მისამართი: თბილისი, ალექსანდრე ყაზბეგის გამზირი 42, II კორპუსი, IV სართული.
საფოსტო მისამართი: თბილისი — 79, საფოსტო ყუთი 208. ტელეფონი: 39 48 29
ელექტრონული ფოსტა sarbieli@gol.ge
ელექტრონული ვერსია http://www.sarbieli.com.ge