CMYK - 1

www.24saati.ge

24 საათი

The New York Times
International Weekly
ყოველ სამშაბათს

© გაზეთი 24 საათი | ორშაბათი 15 ივნისი, 2009 წელი. №132 (2170) | ფასი 50 თეთრი

"24 საათის" ფიფქიანი ნომერი
*2424

ლუკაშენკოს ანტირუსული დემარში
A2

პრესომბუდსმენი
A3

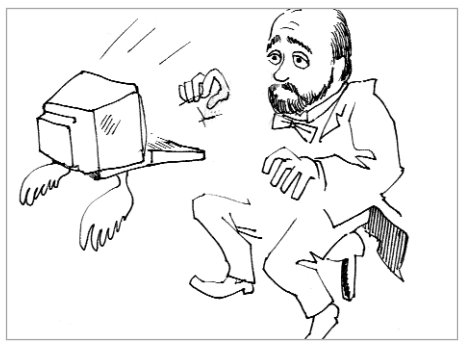

„ლეიბორისტების" ერაყული ჩიხი
A7

24 საათი
"24 საათის"
ელექტრონული ვერსია
იხილეთ Web-გვერდზე
www.24saati.ge
ჩვენი პარტნიორები:
თიბისი ბანკი
TBC BANK
ჩვენ ვაძლიერებთ ერთმანეთს
GRDC group
ჯი პი აი
ჩვენი საფაზლვეო ჯგუფი

დიპკორპუსი ძალადობის წინააღმდეგ

დათო გამისონია

საქართველოში აშშ-ს და საფრანგეთის საელჩოებმა შეაფასეს საპროტესტო აქციის მონაწილეებსა და პარლამენტის რიგგარეშე პლენარული სხდომიდან გამოსულ დეპუტატებს შორის მომხდარი ინციდენტი. გარდა ამისა, აღნიშნული ფაქტის შესახებ კომენტარი გააკეთა ევროკავშირის სპეციალურმა წარმომადგენელმა სამხრეთ კავკასიაში პიტერ სემნებიმ.

ამერიკის შეერთებული შტატები გმობს საპროტესტო აქციის მონაწილეთა მიერ პარლამენტის წევრებსა და მათ შორის, პარლამენტის თავმჯდომარეზე 12 ივნისს განხორციელებულ თავდასხმას, - ნათქვამია საქართველოში აშშ-ს საელჩოს მიერ გავრცელებულ განცხადებაში. ამავე დროს, საქართველოს სტრატეგიული პარტნიორი წუხს, რომ საპროტესტო აქციის ზოგიერთმა ლიდერმა მხარი დაუჭირა ადამიანებსა და მათ ქონებაზე მიტანილ იერიშს. შეერთებული შტატების საელჩო მიიჩნევს, რომ ამგვარი ქმედება ეწინააღმდეგება საპროტესტო აქციის ლიდერთა ადრინდელ განცხადებებს, რომლებიც არაძალადობრივი მოქმედებისკენ მოუწოდებდნენ. **ხსენებულმა თავდასხმებმა ხელი შეუშალა ოფიციალური პირების საქმიანობას და გადაკვეთა ხაზი, რომელიც აზრის გამოხატვის თავისუფლებასა და კრიმინალურ ქმედებას შორის არის გავლებული,** - აღნიშნულია განცხადებაში.

გაგრძელება A2 გვერდზე

AFP ' 2009

თავშეკავებული დასავლეთი და მღელვარება ირანში

ივა შილაკაძე

12 ივნისს ირანში საპრეზიდენტო არჩევნები ჩატარდა. არჩევნების შედეგები შაბათს, დღის პირველ ნახევარში გამოცხადდა. გაიმარჯვა მოქმედმა პრეზიდენტმა მაჰმუდ აჰმადინეჯადიმ. მან, ოფიციალური მონაცემებით, ხმების 62,63 პროცენტი მიიღო, მის მთავარ კონკურენტ მირ-ჰოსეინ მუსავის 33,75 პროცენტი ერგო. ხალხის აქტივობა რეკორდული იყო. საარჩევნო უბნებზე ამომრჩეველთა, დაახლოებით, 85 პროცენტი მივიდა. ხმის მისაცემად დიდი რიგები იდგა. არჩევნების შედეგები მალევე დაადასტურა შინაგან საქმეთა მინისტრმა სადეკ მასულიმ (ეს უწყებაა ირანში არჩევნებზე პასუხისმგებელი) და განაცხადა, რომ ნებისმიერი სხვა მონაცემები არალეგიტიმურია.

გაგრძელება A7 გვერდზე

AFP ' 2009

CMYK - 1

ვოიაჟი სიღნაღში

გუშინ საქართველოს პრეზიდენტმა მიხეილ სააკაშვილმა და საფრანგეთის ელჩმა საქართველოში ერიკ ფურნიემ ოჯახებთან ერთად დაათვალიერეს სიღნაღის მუზეუმში გამოფენილი პიკასოს ნახატები. პრეზიდენტმა განაცხადა, რომ საქართველოში ბევრად უფრო მნიშვნელოვანი გამოფენებიც იქნება წარმოდგენილი. "ნიკა რურუასთან ერთად ვაკეთებთ ცისფერი გალერეის მასშტაბურ რესტავრაციას. გარდა ამისა, ბევრი რამ გაკეთდება იმისთვის, რომ გვქონდეს მართლაც ძალიან თანამედროვე საგამოფენო დარბაზები თბილისში, ბათუმში, ქუთაისში და ასე შემდეგ. რაც არ უნდა პრობლემები იყოს, ქართული კულტურის განვითარება გაგრძელდება. ქართველები ძალიან ნიჭიერი ხალხი ვართ და სასწაულებს გავაკეთებთ ხელოვნებაში, - აღნიშნა სააკაშვილმა. "გამოფენა ძალიან მომეწონა. ის, რომ ერთი კვირის განმავლობაში ექსპოზიცია 11 ათასმა ადამიანმა დაათვალიერა, ქართველების მაღალ კულტურულ დონეზე მიუთითებს, - განაცხადა სიღნაღში მყოფმა ერიკ ფურნიემ

მედიანიუსი

რეზოლუციის მოლოდინში

გაერო-ს ოფიციალური ვებგვერდი იუწყება, რომ გაერო-ს უშიშროების საბჭო დღეს საქართველოში გაერო-ს მისიის მანდატის გაგრძელების საკითხს განიხილავს და შესაბამის რეზოლუციას მიიღებს. ახალ რეზოლუციაში გათვალისწინებული უნდა იყოს გენერალური მდივნის ანგარიშში დაფიქსირებული რეკომენდაციები. როგორც საქართველოს პრეზიდენტმა მიხეილ სააკაშვილმა განაცხადა, საქართველო ტერიტორიული მთლიანობის საკითხში არანაირ ვაჭრობასა და კომპრომისზე არ წავა. პრეზიდენტმა განმარტა, რომ საქართველომ გაერო-ს უშიშროების საბჭოს მუდმივ წევრებთან ინტენსიური კონსულტაციები გამართა და მას საქართველოსადმი მსგავსი მხარდაჭერა 1993 წლიდან არ ახსოვს.

ჯი-ეიჩ-ენი

ქართველი მესაზღვრეები მამისონის უღელტეხილამდე პატრულირებენ

ქართველი მესაზღვრეები რამდენიმე დღის წინათ ე.წ. ნიკოლოზის ხიდის აფეთქების შემდეგ კურორტ შოვთან დაბანაკდნენ. ისინი აფეთქებული ხიდის მეორე მხარესაც პატრულირებენ. სასაზღვრო პოლიციის უფროსის მოადგილემ კობა ბოჭორიშვილმა განაცხადა, რომ პატრულირება, რა თქმა უნდა, რუსეთ-საქართველოს საზღვრამდე ხორციელდება და არა კურორტ შოვამდე, როგორც ამის შესახებ ინფორმაცია ვრცელდებოდა. საზღვარზე ისეთივე მდგომარეობაა, როგორიც ბოლო წლების განმავლობაში იყო და იქ უჩვეულო არაფერი ხდება. რაც შეეხება მეტეოცენტრის ტერიტორიას, იქ ამ დროისთვის არც ერთი მხარის მესაზღვრე არ დგას და ორივე მხრიდან მხოლოდ პატრულირებენ.

ინტერპრესნიუსი

არჩევნები საქართველოს სკოლებში

გუშინ საქართველოს 2000-ზე მეტ საჯარო სკოლაში სამეურვეო საბჭოების ხელახალი არჩევნები ჩატარდა. შესაბამისი ბრძანებულება განათლებისა და მეცნიერების მინისტრმა ნიკა გვარამიამ გამოსცა. სკოლების სამეურვეო საბჭოები 3 წლის ვადით აირჩევა და მასში მასწავლებლები და მშობლები მიიღებენ მონაწილეობას.

სამეურვეო საბჭოს წევრობის მსურველებმა განაცხადები 3-დან 10 ივნისის ჩათვლით შესაბამისი საარჩევნო კომისიებში შეიტანეს. კენჭისყრის პროცედურა გუშინ 16:00 საათზე დასრულდა. მინისტრმა ნიკა გვარამიამ განმარტა, რომ სამეურვეო საბჭოების არჩევნებზე მნიშვნელოვანი დარღვევები არ ყოფილა. გარკვეული ექსცესები იყო, მაგრამ ამას ეპიზოდური ხასიათი ჰქონდა. ამ შემთხვევების შესახებ ინფორმაციას ჩვენ როგორც ცხელ ხაზზე, ასევე დამკვირვებლების მეშვეობით ვღებულობთ და ამას სამინისტრო უახლოესი რამდენიმე დღის განმავლობაში შეისწავლის.

ჯი-ეიჩ-ენი

დიპკორპუსი ძალადობის წინააღმდეგ

პირველი გვერდიდან

აშშ-ს საელჩო სთხოვს ყველას, ვინც მხარს უჭერს ფართო პოლიტიკურ დიალოგსა და პასუხისმგებელ მმართველობას, დაგმოს ზემოხსენებული ქმედებები. **დაჟინებით ვთხოვთ საპროტესტო აქციის ლიდერებს, შეწყვიტონ თავდასხმები. ამერიკის შეერთებული შტატები მოუწოდებს მთავრობასა და არასაპარლამენტო ოპოზიციის ლიდერებს, დაუყოვნებლივ განაახლონ კონსტრუქციული მოლაპარაკებები და დიალოგი,** - აღნიშნულია განცხადებაში.

შეერთებული შტატების ოფიციალური განცხადების გამოქვეყნებამდე საპროტესტო აქციის მონაწილეების ქმედებები დაგმო საქართველოში საფრანგეთის ელჩმა ერიკ ფურნიემ. მისი თქმით, **ხალხის მიერ არჩეულ დეპუტატებს ქვები ესროლეს და დემოკრატიას შეურაცხყოფა მიაყენეს; ასევე შეურაცხყოფა მიაყენეს ჩეხეთის რესპუბლიკის ელჩს, რომელიც ადგილზე საქმის გასარკვევად მივიდა.** საფრანგეთის ელჩმა მოუწოდა ყველა პოლიტიკურ პარტიას, თავი შეიკავოს ძალადობისა და პროვოკაციისგან. ერიკ ფურნიემ, აგრეთვე, გამოთქვა იმედი, რომ პრეზიდენტსა და ოპოზიციის წარმომადგენლებს შორის დაწყებული კონსულტაციები გაგრძელდება.

პარლამენტის შენობასთან მომხდარი ინციდენტი დაგმო ევროკავშირის სპეციალურმა წარმომადგენელმა სამხრეთ კავკასიაში პიტერ სემნებიმაც. მან რადიო თავისუფლებას განუცხადა, რომ **საკმაოდ შემაწუხებელია ის ძალადობა, რომელსაც ადგილი ჰქონდა 12 ივნისს პარლამენტის შენობასთან. გარკვევით უნდა ითქვას და ოპოზიციის ლიდერებმაც უნდა განუმარტონ თავიანთ მომხრეებს, რომ ამგვარი ქმედებები მიუღებელია. ამავე დროს, ორივე მხარე პასუხისმგებლობით უნდა მოეკიდოს თავიანთ ქმედებებს და ეს ხელისუფლებასაც ეხება.** მომხდარი ინციდენტის მიუხედავად, სემნები მიესალმა პლენარული სხდომის ჩატარებას. **უპირველეს ყოვლისა, ვიტყოდი, აშკარად კარგი ნიშანია, რომ პარლამენტმა საქმიანობა განაახლა. მიუღებელია, როცა ქვეყნის პოლიტიკური ცხოვრების ცენტრალური ორგანიზაციის მუშაობა ასე ხანგრძლივი დროით არის შეჩერებული,** - მიიჩნევს სემნები. საქართველოში შექმნილი ვითარების გამო პიტერ სემნებიმ პრეზიდენტ სააკაშვილის ხელისუფლებას მიმტევებლური პოზიციის გამოხატვისკენ მოუწოდა. **ოპოზიციის აქტივისტების დაკავებამ შესაძლოა, გაართულოს (და არა პირიქით) პოლიტიკური პროცესი და დიალოგის შესაძლებლობა. ზოგიერთი იმ ქმედების ჩამდენი პირი, რისი მოწმენიც გავხდით, უნდა დაისაჯოს, მაგრამ საჭიროა დიფერენცირება და ხელისუფალთა მხრიდან უნდა იყოს თავშეკავება, მე ვიტყოდი - მიმტევებლობაც კი. საკითხი რომ განვაზოგადოთ, იყო პოლიტიკური წინააღმდეგობის ზოგიერთი აქტივისტის ცემის ფაქტებიც და ამასაც აუცილებლად უნდა მოჰყვეს სათანადო რეაქცია ხელისუფლების მხრიდან,** - აღნიშნავს ევროკავშირის სპეციალური წარმომადგენელი.

უცხოელი დიპლომატების განცხადებების შემდეგ კომენტარი გააკეთეს არასაპარლამენტო ოპოზიციის ლიდერებმა. მათი აზრით, ამ ტიპის შეფასებები მიუკერძოებელი უნდა იყოს. კახა კუკავამ განაცხადა, რომ **მანამ, სანამ გია თორთლაძეს წაუთაქებდნენ, ბოლო ორი თვის განმავლობაში ასეულობით საქართველოს მოქალაქე აწამეს სასტიკად. ამიტომ ეს ყველაფერი ერთიან კონტექსტში უნდა შეაფასონ და უნდა ითქვას, თუ რამ გამოიწვია აგრესია პარლამენტის წევრების მიმართ.**

მას შემდეგ, რაც აშშ-ს საელჩო 12 ივნისს მომხდარ ინციდენტს გამოეხმაურა, მოძრაობა ერთიანი საქართველოსთვის გენერალურმა მდივანმა ეკა ბესელიამ განმარტება გააკეთა: **თეთრი სახლის ადმინისტრაციის განცხადება პირდაპირ მიანიშნებს, რომ პროცესები მშვიდობიანად უნდა განვითარდეს და ამაზე ხელისუფლებამ უნდა აიღოს პასუხისმგებლობა. ჩვენი აქციები იქნება კონსტიტუციური, სრულიად კანონიერი და არაძალადობრივი, მაგრამ, როცა თავს ესხმი მშვიდობიან მომიტინგეებს, მათ აქვთ თავის დაცვის უფლება და ეს კანონში წერია, კერძოდ, საერთაშორისო სამართალში და ეროვნულ კანონმდებლობაში.**

ლუკაშენკოს ანტირუსული დემარში

დიმიტრი ავალიანი

ალექსანდრ ლუკაშენკომ რუსეთის მიერ გამოცხადებულ რძის ომს პასუხი გასცა - კოლექტიური უსაფრთხოების ხელშეკრულების ორგანიზაციის გუშინდელ სამიტს პროტესტის ნიშნად არ დაესწრო. მას შემდეგ, რაც ლუკაშენკომ რუსეთი აფხაზეთის და სამხრეთ ოსეთის ცნობის საკითხზე შანტაჟში დაადანაშაულა, მოსკოვის და მინსკის ურთიერთობა დღითიდღე უარესდება. ბელარუსი რუსეთთან სრულყოფილი სასაზღვრო და საბაჟო რეჟიმის შემოღებაზეც ფიქრობს.

იმის შესახებ, რომ ბელარუსს შესაძლოა, მონაწილეობა არ მიეღო პრორუსული გაერთიანების სახელმწიფოს მეთაურთა და საგარეო საქმეთა მინისტრთა სამიტში, მინსკში ჯერ კიდევ წინა დღეებში აცხადებდნენ.

საბოლოოდ კოლექტიური უსაფრთხოების ხელშეკრულების ორგანიზაციის - ო-დე-კა-ბე -ს (რომლის შემადგენლობაში რუსეთი, ბელარუსი, ყაზახეთი, ყირგიზეთი, უზბეკეთი და სომხეთი შედის) სამიტში მონაწილეობაზე უარი ბელარუსის ხელისუფლებამ ოფიციალურად გუშინ, სამიტის დღეს დაადასტურა. ამის შესახებ ბელარუსის საგარეო საქმეთა სამინისტროს პრესმდივანმა ანდრეი პოპოვმა განაცხადა.

ამჟამად ორგანიზაციის ერთ-ერთი წევრი სახელმწიფოს მხრიდან ბელარუსის ღია ეკონომიკური დისკრიმინაციის მოწმეები ვართ. ასეთი ქმედებები ობიექტურად ძირს უთხრის ეკონომიკურ უსაფრთხოებას, რომელიც სტაბილურობის და, შესაბამისად, საერთო უსაფრთხოების საფუძველს წარმოადგენს, - განმარტა პოპოვმა.

მისი თქმით, ბელარუსი რუსეთის მიერ სავაჭრო აკრძალვების გაუქმებას ბოლო მომენტამდე ელოდა, რის შემდეგაც იძულებული გახდა, კოლექტიური უსაფრთხოების ხელშეკრულების ორგანიზაციის სესიაში მონაწილეობაზე უარი ეთქვა.

თანაც, როგორც ბელარუსის საგარეო საქმეთა სამინისტროს ოფიციალურ განმარტებაშია ნათქვამი, კოლექტიური უსაფრთხოების ორგანოების სხდომებში მონაწილეობაზე ბელარუსის უარი **ნიშნავს ბელარუსის თანხმობის არარსებობას ამ ორგანოების მიერ განხილულ გადაწყვეტილებებზე და, შესაბამისად, გადაწყვეტილებების მიღებაზე კონსენსუსის არარსებობას.**

თუმცა, ამაზე რუსულ მხარეს განსხვავებული აზრი აქვს. რუსეთის საგარეო საქმეთა მინისტრ სერგეი ლავროვის თქმით, სამიტში მონაწილეობაზე ბელარუსის უარი **ხელს ვერ შეუშლის დღევანდელ სხდომაზე დაგეგმილი დოკუმენტების შემუშავებასა და ხელმოწერას.**

სამიტზე ბელარუსის პრეზიდენტის არყოფნა გავლენას ვერ მოახდენს შეხვედრის მიმდინარეობაზე, - განაცხადა, თავის მხრივ, რუსეთის პრეზიდენტის თანაშემწემ სერგეი პრიხოდკომ. მისი თქმით, **მონაწილეობა ან უარი მონაწილეობაზე ყველა ქვეყნის სუვერენული უფლებაა.**

თავად დმიტრი მედვედევმა სამიტის გახსნისას განაცხადა, რომ იმ სახელმწიფოებს, რომლებიც გუშინდელ გადაწყვეტილებებს არ შეერთებიან, ამის შესაძლებლობა მოგვიანებით ექნებათ. მან ბელარუსის ხელისუფლებას მოუწოდა, **ეკონომიკური საკითხები უშუალო კონტაქტების გზით მოაგვაროს** და იმედი გამოთქვა, რომ **ეს რძის ისტერიკა ოპერატიული რეაგირების კოლექტიური ძალების საკითხზე მუშაობას ხელს ვერ შეუშლის.**

გუშინდელ სხდომაზე ორგანიზაციის თავმჯდომარეობა სწორედ ბელარუსს უნდა ჩაბარებოდა. თუმცა, დმიტრი მედვედევის განცხადებით, ბელარუსის დელეგაციის არყოფნის გამო თავმჯდომარეობა დროებით რუსეთს დაეკისრება.

ო-დე-კა-ბე -ს გუშინდელ შეკრებაზე ერთ-ერთი მთავარი საკითხი გაერთიანების დაქვემდებარებაში ოპერატიული რეაგირების კოლექტიური ძალების შექმნა გახდა. მონაწილეებმა ძალების შემადგენლობა და სტრუქტურა დაამტკიცეს. თუმცა, შეთანხმების ხელმოწერისგან უზბეკეთმა თავი შეიკავა. ამ ძალების შექმნის ინიციატივით რუსეთის პრეზიდენტი დმიტრი მედვედევი გასული წლის სექტემბერში, საქართველოს წინააღმდეგ განხორციელებული აგრესიის შემდეგ გამოვიდა.

აღნიშნულ გადაწყვეტილებას მიღებისთანავე გამოეხმაურა ბელარუსის საგარეო უწყება. ოფიციალური მინსკის აზრით, გადაწყვეტილება კოლექტიური ძალების შექმნის შესახებ არალეგიტიმურია, ვინაიდან ბელარუსის გარეშე იქნა მიღებული.

რუსეთთან ურთიერთობათა გადახედვა ბელარუსის მიერ მხოლოდ ო-დე-კა-ბე -ს სამიტზე დასწრებაზე უარით არ შემოფარგლულა. ბელარუსის პრეზიდენტის დავალებით ჩატარდა სახელმწიფო სასაზღვრო და საბაჟო უწყებების ერთობლივი თათბირი, რომელზეც ბელარუს-რუსეთის საზღვარზე სრულყოფილი სასაზღვრო და საბაჟო კონტროლის უმოკლეს ვადებში დამყარების შესაძლებლობა განიხილეს.

გაზეთ "24 საათის" გამომცემელი შპს "მვპ". რედაქტორ-გამომცემლები: მამუკა ფაჩუაშვილი, პაატა ვეშაპიძე.
რედაქცია: სოფიკო ჩხაიძე (მთავარი რედაქტორი), ლევან ღირსიაშვილი (მმართველი რედაქტორი). **რედაქტორები:** მაია ჭალაგანიძე (საზოგადოება,Weekend), ინგა ალავიძე (სამართალი), დავით ნინიკაშვილი (ბიზნესი),
სოფო კილასონია (რევიუ), კახა ფაჩუაშვილი (სპორტი). **რეკლამის და მარკეტინგის მენეჯერი** *ირაკლი ლეჟავა* ტელ: 899 22 09 49. **კომპიუტერული ცენტრი:** თამაზ ჩხაიძე (მენეჯერი), ირმა ჯიშკარიანი, დიმიტრი შალუტაშვილი, თენგიზ ქირია, ნინო ყაველაშვილი
რედაქციის მისამართი: თბილისი, 01-86. ირაკლი გამრეკელის ქ.51. ტელ: 20-24-24, 31-91-03 (06, 07), 31-93-90 (91). ფაქსი: 31-93-86. ელ-ფოსტა: public@24hours.ge

ნოდარ ლადარია

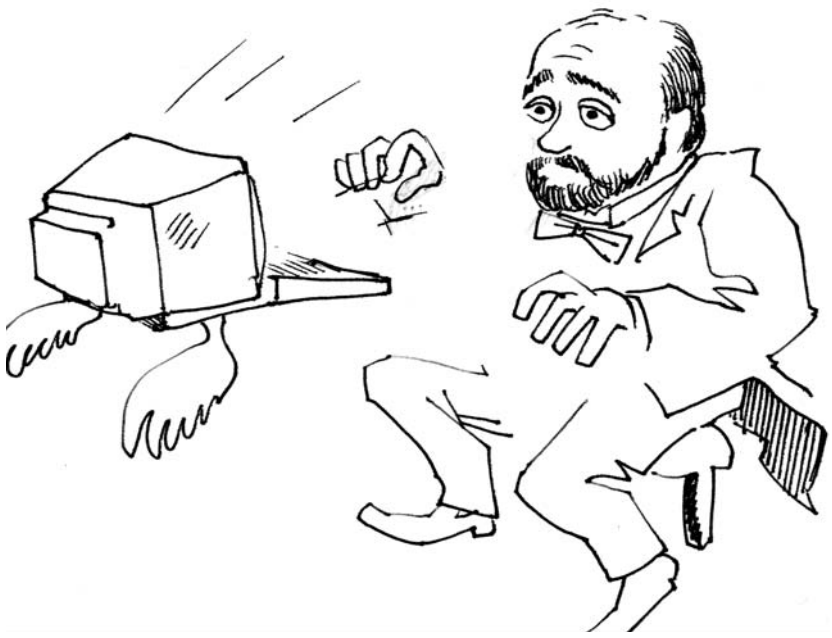

ნიყვი, Amanita Caesarea — ძველი რომაელები მას ხან "ღმერთების საჭმელს" უწოდებდნენ, ხანაც სოკოთა თავადს (princeps fungorum)... გასულ კვირას ჩვენი გაზეთის მეშვეობით ისიც გავიგეთ, რომ ნიყვი გენერალ ბორისოვსაც ჰყვარებია. ამ კურიოზულ ამბავს კვლავაც დავუბრუნდებით, ახლა კი მხოლოდ ერთი რამ უნდა აღვნიშნოთ: სოკოთა თავადს მიმბაძველებიც ჰყავს, კერძოდ, წითელი შხამა სოკო, Amanita muscaria, რომლის ჭამა სახიფათოა, თუ არა მომაკვდინებელი.

ცხოვრებაშიც ხშირად ხდება ასე — მტრისა და მოყვრის გარჩევა არც თუ ისე ადვილია. მაგრამ ცხოვრების მრავალფეროვნებას ახლა ვერ განვიხილავთ, ჩვენ ტექსტებზე ვსაუბრობთ, თანაც, თუ რამე განსაკუთრებული არ მოხდა, ძირითადად, "24 საათში" დაბეჭდილ ტექსტებზე.

განსაკუთრებული კი გასულ კვირას არაფერი მომხდარა, გარდა იმისა, რომ გაეროში აღინიშნა ერთგვარი შემობრუნება სახით ჭეშმარიტებისაკენ, ქუჩის ოპოზიციამ კი თავისი ევოლუციის, უფრო სწორად, დევოლუციის გზაზე კვერცხობის ეტაპში შეაბიჯა. ამ ერთმანეთისაგან უსასრულო მანძილით დაშორებული საკითხების ერთ სტატიაში მოთავსება ნამდვილად აღემატება ჩვენს შესაძლებლობებს, ამიტომ ისევ ტექსტებს მივმართოთ და იქნებ შევეცადოთ იმის დანახვა, რასთან გვაქვს საქმე — ძვირფას დელიკატესთან, თუ გულისრევისა და თავბრუსხვევის მიზეზთან...

თავიდანვე აღვნიშნავთ, რომ არც ერთი განსახილველი ტექსტი არ არის დაწერილი კარგად. ერთი მხრივ, ეს ნაკლია, მაგრამ გარკვეულ შემთხვევებში შეიძლება ღირსებაც იყოს. ვიღაცამ, თუ არ ვცდები, რუსმა ლიტერატურის თეორეტიკოსმა იური ტინიანოვმა თქვა, რომ, როცა ირგვლივ ყველა კარგად წერს, ცუდად წერა ორიგინალობაა. ახლა კი მივუბრუნდეთ თვით ტექსტებს.

პირველი ეკუთვნის დეპუტატ გია თორთლაძეს, საქართველოს დემოკრატიული პარტიის თავმჯდომარეს. 10 ივნისს გამოქვეყნებული სტატიის სათაურია "რას ნიშნავს რადიკალური ოპოზიცია". ავტორი მართლაც საშურ საქმეს ჰკიდებს ხელს: "ჩვენ გვსურს განვმარტოთ ამ ტერმინის რაობა, რადგან ეს გახლავთ პოლიტიკური ტერმინი და საქმე არა გვაქვს ზედმეტსახელთან". გულუბრყვილობა იქნება იმაზე ფიქრი, რომ ამ წინადადებას გააზრებენ კი არადა, წაიკითხავენ ტელეარხების საინფორმაციო სამსახურის უფროსები. არადა, ურიგო ნამდვილად არ იქნებოდა.

ამის შემდეგ მოდის ტერმინის ინფორმაციულად ტევადი განმარტება. მართალია, ჟან-ჟაკ რუსოს ერთ-ერთი უმნიშვნელოვანესი ნაშრომის სათაური ცოტა უცნაურადაა გადმოცემული: "საზოგადოებრივი ხელშეკრულება ან პოლიტიკურ უფლებათა პრინციპები". ჯერ ერთი, აქ რომ "ანუ" უნდა ეწეროს და არა "ან", თავისთავად გასაგებია. ამის გარდა, ფრანგული სიტყვა droit (სათაურში მხოლობით რიცხვში დგას) არის როგორც "უფლება", ასევე "სამართალი". ერთი სიტყვით, მე ნაწარმოების სათაურს ასე ვთარგმნიდი: "საზოგადოებრივი ხელშეკრულებისათვის, ანუ პოლიტიკური სამართლის საწყისები". მაგრამ ჩვენ მადლობა გადავუხადოთ ავტორს იმისთვის, რომ სწორედ მისი წყალობით ჩვენი ტექსტი რამდენადმე მაინც დაემსგავსა კრიტიკას. გარდა ისტორიული ცნობებისა, სტატიაში მოცემულია ტერმინის ეტიმოლოგიაც და ამასთან დაკავშირებული ერთი თავშესაქცევი დეტალიც, ანუ "ერთგვარი სატირული შედარება ფრანგ რადიკალებსა და ბოლოკს შორის". ავტორი გვამცნობს: "იუმორის არსი მდგომარეობს იმაში, რომ ფრანგულად radis ნიშნავს ბოლოკს, ანუ გარედან წითელი, შიგნით კი თეთრი". საერთოდ, სტატიის ეს განმარტებითი ნაწილი მართლაც მშვენივრადაა დაწერილი. ერთი შეხედვით, ეს ადვილია: არსებობს უამრავი ლიტერატურა — გაიჯეჯილებ თუნდაც "ვიკიპედიაში" და თავიც ქუდში გაქვს. მაგრამ არ არის ასე, რადგან მასალის გადმოცემის რიტმი და მიმდევრობა აშკარად ითვალისწინებს საქართველოს აქტუალურ მდგომარეობას და სწორედ იქ, სადაც განმარტებითი ნაწილი მთავრდება და ავტორი ამ მდგომარეობის განხილვაზე უნდა გადავიდეს, გადმოცემის დაძაბულობა მწვერვალს აღწევს: "პოლიტიკური ოპოზიცია არის ხელისუფლების ძალაუფლების შეზღუდვის ინსტრუმენტი, ხოლო რადიკალური ოპოზიცია წარმოადგენს ხელისუფლების შეცვლის ინსტრუმენტს".

აი, ამ დასკვნის შემდეგ გადადის გია თორთლაძე ქართული პოლიტიკური რეალობის განხილვაზე. თუმცა აქაც მიმართავს იმას, რასაც კონტრაპუნქტში გადაბმის ან შემაკავშირებელ პარტიას ეძახიან და მოჰყავს ჰოლანდიელ რადიკალთა განცხადება, რომელმაც მკითხველში ქართულ სინამდვილესთან აშკარა ასოციაცია უნდა გამოიწვიოს. განცხადება ასეთია: "თუ დადგება კრიზისი, ეს ჩვენი უკანასკნელი შანსია! უნდა შევძლოთ სახელისუფლებო კრიზისის პროვოცირება!".

მაგრამ სწორედ აქედან იწყება ის ვითარება, რომლის გამოც დასაწყისში ვთქვი, რომ ეს ტექსტი (ისევე როგორც მეორე, ჯერ არდასახელებული) ცუდადაა დაწერილი. ამის შემდეგ, როცა მკითხველში უკვე მომწიფდა მიმდინარე მოვლენების გააზრებისა და შეფასების მზადყოფნა, ავტორი წარსულში ინაცვლებს და მოჰყვება იმის მტკიცებას, როგორ იყენებდნენ პოლიტიკური რადიკალიზმის იარლიყს ზვიად გამსახურდიას ეროვნული მთავრობის წინააღმდეგ: "გვახსოვს, — წერს გია თორთლაძე, — თუ რა ეპითეტების დამკვიდრებას ცდილობდნენ ისეთი გამორჩეული ჰუმანისტის მიმართ, როგორიც იყო ზვიად გამსახურდია. 'ფაშისტი', 'ჩაუშესკუ', 'პროვინციული ფაშიზმი' და ა. შ.". ამის შემდეგ არის მოყვანილი რამდენიმე მაგალითი იმისა, თუ რას და როგორი მეთოდებით მიაღწია "გამორჩეულმა ჰუმანისტმა". რა თქმა უნდა, ეს მაგალითები, რომც დავკმაყოფილდეთ მათი ისტორიული გადმოცემის სისწორით, მხოლოდ ცალმხრივად თუ ახასიათებს ეპოქას, მაგრამ ტექსტში ვხვდებით არგუმენტაციის სხვაგვარ სისუსტესაც. მაგალითად, ცნობილი ლოზუნგი: "საქართველო ქართველებისათვის!". მის პირველ "გამხმოვანებლად" გია თორთლაძეს გენერალი როდიონოვი გამოჰყავს ამიერკავკასიის სამხედრო ოლქის ყოველდღიური გაზეთის, "ლენინსკოე ზნამიას" 1989 წლის 16 ივლისის ნომერში გამოქვეყნებული მისი სტატიის საფუძველზე. სტატიაში როდიონოვი აღწერს თბილისში, კინოს სახლის წინ 10 ივლისს გამართულ მიტინგს, რომელზეც, მისი თქმით, გამსახურდია და კოსტავა აცხადებდნენ: "საქართველო ქართველებისათვის!".

არგუმენტი, რა თქმა უნდა, სუსტია, რადგან გულისხმობს, რომ, რახან როდიონოვია, ესე იგი, აუცილებლად ტყუის ან ვინმეს დირექტივას ასრულებს და დეზინფორმაციას ავრცელებს.

არა, ახლა სულ არ გვინდა იმაზე კამათი, რას წარმოადგენდა ზვიად გამსახურდიას დროინდელი საქართველო. ამისთვის საგანგებო მომზადებაა საჭირო. მე სხვა მიზანი მაქვს და მის მისაღწევად მოვიყვან გია თორთლაძის სტატიის დასასრულს: "იმისათვის, რომ განვსაჯოთ დღევანდელი პოლიტიკური ვითარება, აუცილებელია უახლესი ისტორიის ცოდნა. პრეცედენტები და ანალოგები ისტორიასა და პოლიტიკაში არის საფუძველი პოლიტიკური ანალიზისთვის". ეს მთლად დასასრული არ არის, მაგრამ საბოლოო დასკვნას გამოხატავს.

რას ნიშნავს ეს? — ვერა, ვერ იტყვის ბ-ნი გია თორთლაძე პირდაპირი ტექსტით, რომ ვისაც დღევანდელი ხელისუფლების გადაყენება სურს, გამოუსწორებელ შეცდომას სჩადის! ამიტომაც აფუჭებს თავის სტატიას ისტორიის ზედაპირული გადმოცემითა და ნახევრად გამჭვირვალე მინიშნებებით. მან თვითონ "ხელისუფლების ძალაუფლების შეზღუდვის ინსტრუმენტობა" აირჩია — ეს პატივსაცემი არჩევანია. მაგრამ ქუჩის ოპოზიციის არსებობის ფაქტი მის მოქალაქეობრივ სინდისს კრიზისში აგდებს: შეზღუდვის მაგიერ, იგი იძულებულია მხარი დაუჭიროს ხელისუფლებას.

დიახ, არსებობს ვითარება, როცა ასეთი გარეგნულად პარადოქსული რამეები ხდება. ასეთი ვითარებები ყველა სინდისიერ ადამიანში სამშობლოს გრძნობის გამწვავებას იწვევს. სწორედ ამასთან გვაქვს საქმე გია თორთლაძის შემთხვევაში და მისი ტექსტის თითქოსდა უვარგისობის მიღმა დელიკატესი იმალება: ადამიანი რომელიც აღღოთი გრძნობს საქართველოს სახელმწიფოს ინტერესებს.

აი, მეორე ტექსტს, რომელსაც სწორედ რომ "ნიყვი" ჰქვია და რომელიც დათო ტურაშვილმა 11 ივნისს გამოაქვეყნა, დელიკატესობისა არაფერი ეტყობა. ეს უფრო წითელი შხამა სოკოა. ასეთ პირდაპირ განცხადებას დამტკიცება სჭირდება.

ტექსტში მოყვანილია ამბავი: აგვისტოს ომის დროს, გენერალი ბორისოვი მასთან მოსალაპარაკებლად მისულ ქართველ ჩინოვნიკს (ამ ტერმინითაა მოხსენიებული ეს ოფიციალური პირი ტექსტში) სთხოვს ნიყვის მოტანას. ქართველი ჩინოვნიკი დაიბნევა და დუმილით შეხვდება უცნაურ მოთხოვნას. აქამდე ყველაფერი თითქოს წესრიგშია: ამის დანახვა ადამიანს თვითონაც შეუძლია და მონაყოლშიც მოისმენს. მაგრამ ამას მოსდევს ვარაუდების მთელი წყება, რომელიც ერთ მთავარ ვარაუდს ეყრდნობა: თურმე მთვრალი ბორისოვი წამდაუწუმ კითხულობდა... ტექსტში ეს შეკითხვა მეტისმეტი რეალობისთვის რუსულადაა მოცემული, მაგრამ კლავიატურის გადართვა მეზარება და ქართულად ვთარგმნი: "სად არის ის სირი, მე რომ ნიყვს დამპირდა?". ბილწსიტყვაობა და რუსულ ენაში ქართული სიტყვის ("ნიკვი") გარევა — აი, ორი რამ, რაც პოსტსაბჭოთა რუს გენერალს ლამის პორტრეტულად ახასიათებს. ყველაფერი რიგზეა, მაგრამ ეპიზოდი მაინც არ არის დამაჯერებელი ორი მიზეზის გამო.

ჯერ ერთი, საიდან იცის ავტორმა, რას იძახდა მთვრალი ბორისოვი? მეორეც, რას ემსახურება ამ თავისთავად აბსურდული ეპიზოდის გადმოცემა?

ჯერ ის აღვნიშნოთ, რომ დავით ტურაშვილი დიდის ამბით გვამცნობს, რომ მტერი სძულს და სულით და გულით საქართველოს მხარეზეა. ამისათვის ერთობ ჯიგრულ ხერხს მიმართავს: "მოკლედ, გასულ აგვისტოში, უკვე იგოეთის ტეკთან რომ მოგვადგნენ ეს დედამოტყნულები...". ჯადოსნური სიტყვა წარმოთქმულია: აბა, ქართვლისა გულმან როგორ გაუძლოს ამის შემდეგ? როგორ დასწამოს ორპირობა კაცურ კაცს?

მაგრამ აქ დროა გია თორთლაძის სტატიის დამაგვირგვინებელი ფრაზა მოვიყვანოთ: "ნურავის ნუ დაუჯერებთ სიტყვაზე. ავტორიტეტული არის მხოლოდ ფაქტი და არგუმენტი".

არგუმენტები კი შემდეგია:

ავტორის თანახმად, ის ჩინოვნიკი ჩუმად იდგა, რადგან "ჩვენსავით აღმოაჩინა, რომ ის მილიარდები, საყოველთაო შეიარაღებას რომ მოვახმარეთ რამდენიმე წლის მანძილზე, რამდენიმე დღეში გაგვიქრეს". ნეტა, საიდან ასკვნის, რომ "გამარჯვებული" ომი "დამარცხებულზე" იაფი ღირს?

"რასაც ილია ჭავჭავაძე ჯერ კიდევ მეცხრამეტე საუკუნეში ამბობდა, ოცდამეერთეში არ დავიჯერეთ და ახლაც გვგონია, რომ ტანკსა და ზარბაზანს უფრო დიდი ძალა აქვს, ვიდრე წიგნს, განათლებას და ეკონომიკას" — აქ უკვე ისეთ დონეზე ვართ, რომ მადლობა უნდა ვთქვათ, დათო ტურაშვილი თავისი მეგობრის, გია გაჩეჩილაძის კვალზე იმას რომ არ ამბობს, ილია ჭავჭავაძე ეტლით დადიოდა ლენინგრადშიო. ჯერ ერთი, შედარება სულელურია: ტანკი და ზარბაზანი, თავისთავად, კი არ უპირისპირდება განათლებასა და ეკონომიკას, არამედ იცავს მათ. მეორეც, განათლებული კაცი ასე გულუბრყვილოდ არ მსჯელობს, განვითარებული ეკონომიკა კი ყოველთვის გულისხმობს სამხედრო ხარჯების შესაბამის ზრდას.

და ბოლოს სრულიად ნუგბარი აბზაცი: "საქართველოს ხელისუფლების არჩევანსა და პრიორიტეტს ზემილიტარიზაციასთან დაკავშირებით ამიტომაც კატეგორიულად არ ვეთანხმებოდი რუსეთ-საქართველოს ომამდეც, მაგრამ თუ ომი დაიწყო, სამი კვირით მაინც უნდა გვეომა და ჩეჩნებივით თუ არა, ქართველებივით მაინც უნდა გვებრძოლა". ამ აბზაცში ორგანულად გამოიხატა მთელი ოპოზიციური სპექტრი: გუბაზ სანიკიძის "ნეიტრალიტეტიდან" პატიმრობამდელი ირაკლი ოქრუაშვილის აგრესიულობამდე! ანდა ის აღვნიშნოთ, რომ ავტორს ვერ გაურჩევია, ვის დაუკრას თავი: ამერიკაში გადახვეწილ "მშვიდობოლოგ" ძმაკაცებს, თუ მარაბდისა და ათობით სხვა ველზე დაღუპულ გმირებს. ეს მისი პრობლემაა. ჩვენი პრობლემა კი სხვაა: ვერ გავიგე, რატომ უნდა წამოვეგოთ იმის ანკესზე, ვინც დაღვრილი სისხლის ნაკლებობას გვსაყვედურობს, ვისაც ქართულ მიწაში ჩადებული ნაღმები ეცოტავება და ეს ყველაფერი მშვიდობისა და განათლების სახელით?

არა, ბატონებო, ეს ტექსტი ნიყვი არ არის — ეს შხამა სოკოა და თანაც წითელი.

თავსატეხი უფროსებისთვის

სოფიო თოდუა

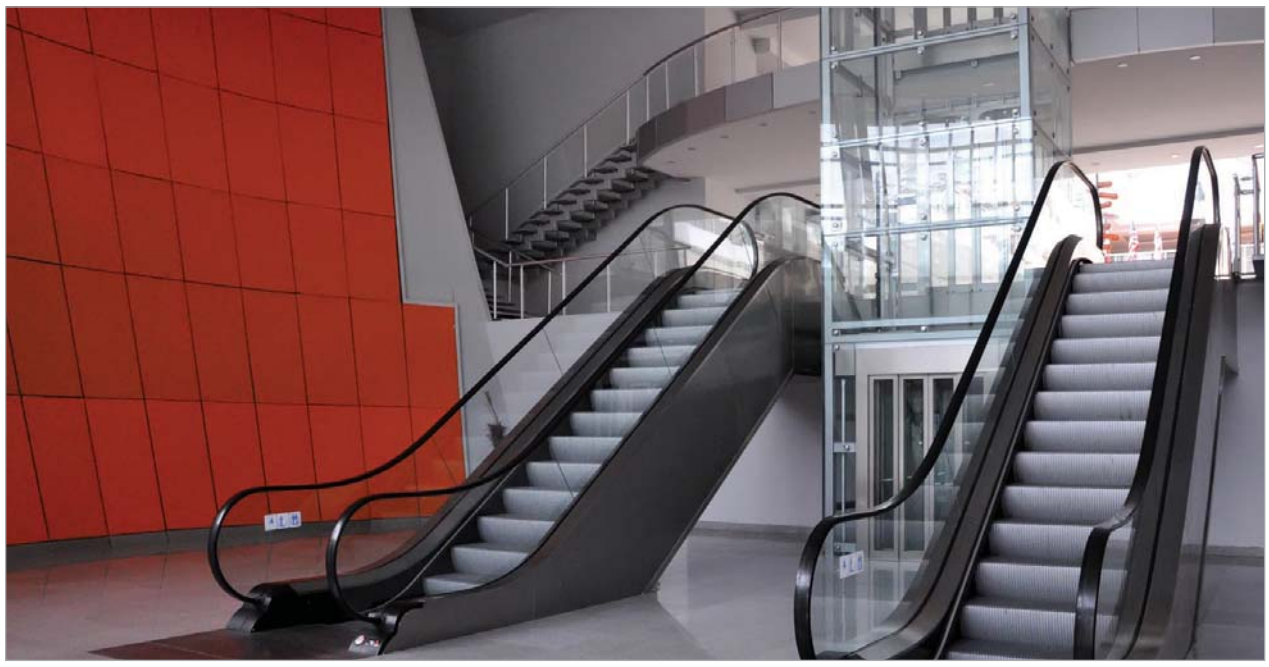

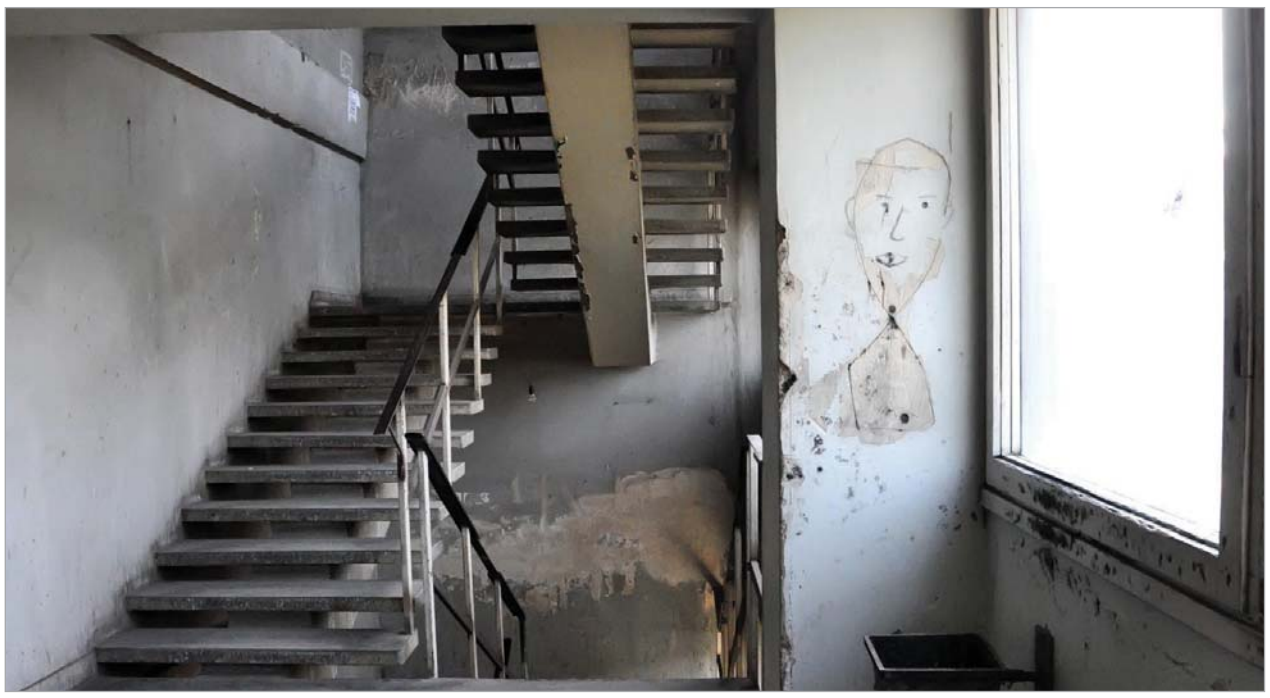

ხატია კიკალეიშვილის ფოტოები

"და რესპუბლიკურ საავადმყოფოს რა ჭირს?" - კითხვაზე კითხვითვე მომიგო შრომის, ჯანმრთელობისა და სოციალური დაცვის მინისტრმა. რა შეკითხვას დასვამდა ჟურნალისტი და რატომ, ადვილად მიუხვდებით, თუ ფოტოებს დახედავთ. ორივე მათგანი ერთ შენობაშია გადაღებული: ერთი "ემერჯენსის" ფლიგელში, რომელიც ქართველმა მეცენატმა გაარემონტა, მთელი ფასადი მწვანედ შემინა და ყველა გაგვახარა, მეორე - საავადმყოფოს ძირითად ნაწილში, რომელსაც ნ. ყიფშიძის სახელობის საუნივერსიტეტო კლინიკა ჰქვია და რომლის რეაბილიტაციაც სახელმწიფომ იტვირთა. არადა, ერთი მეტად მნიშვნელოვანი ღონისძიების შემდეგ ბატონი მინისტრი იმიტომ არ დაგვიყოვნებია, რომ კაპიტალურ რემონტზე და სავარაუდო ხარჯთაღრიცხვაზე გველაპარაკა - ამაზე სხვა დროს და სხვა ტონალობაში. კომენტარს ასეთი გაგრძელება მოჰყვა: "ჩვენს სახელმწიფოს კიდევ კარგა ხანს არ ექნება იმდენი ფული, რომ საუნივერსიტეტო კლინიკამ ამ ფორმით იარსებოს". რადგან ბატონ მინისტრს ეჩქარებოდა, ვერ დავადგინეთ, რამდენად მნიშვნელოვანია სამინისტროსთვის ფორმისა და შინაარსის ერთიანობა. მნიშვნელოვანი კი უნდა იყოს, რადგან აქაურობა ფორმით, როგორც საუნივერსიტეტო კლინიკა, განათლების სამინისტროსია, შინაარსით კი - ჯანდაცვის.

სამაგიეროდ, არსად არ ეჩქარებოდა პარლამენტის ჯანდაცვისა და სოციალურ საკითხთა კომიტეტის თავმჯდომარეს ოთარ თოიძეს და ჩვენი სატელეფონო საუბრიდან შემდეგი შევიტყვეთ: როგორც კი პარლამენტი მოიცლის და გადახედავს კანონებს ჯანმრთელობის დაცვისა და საექიმო საქმიანობის შესახებ, სავარაუდოდ გაირკვევა საუნივერსიტეტო კლინიკის საკითხი. ამჟამად იგი შეზღუდული პასუხისმგებლობის საზოგადოებაა, სახელმწიფოს ასპროცენტიანი წილობრივი მინაწილეობით. როგორც ამბობენ, სამედიცინო უნივერსიტეტის ყოფილმა რექტორმა გიორგი მენაბდემ იმიტომ დატოვა თანამდებობა (თუმცა გზადაგზა სხვა მიზეზებიც ჩნდება), რომ იგი წინ ვერ აღუდგა უნივერსიტეტისთვის კლინიკების ჩამორთმევის პროცესს, რაზეც ჩვენი გაზეთი წერდა. საქმეს ისეთი პირი უჩანს, რომ 30 ივნისს დანიშნულ რექტორის არჩევნებს ლაიტმოტივად გაჰყვება საუნივერსიტეტო კლინიკების პრობლემა. ჩვენ შეგნებულად არ ვთხოვეთ კომენტარი რექტორობის კანდიდატებს, რადგან გვგონია, რომ ხუთივე პრეტენდენტი თავიანთ სათქმელს არჩევნების დღეს იტყვის. რაც შეეხება საუნივერსიტეტო კლინიკის ხელმძღვანელობას, ისინი ნებისმიერ შემთხვევაში დაინტერესებულ მხარეს წარნმოადგენენ. ამდენად, უფრო საინტერესოა იმ ადამიანების აზრი, ვინც სტუდენტებსაც ასწავლიან, პაციენტებსაც კურნავენ და რექტორის ან დირექტორის საკარძელს არ უმიზნებენ. ამიტომ დავითანხმეთ ინტერვიუზე პროფესორი **გიორგი ქავთარაძე**, თბილისის სახელმწიფო სამედიცინო უნივერსიტეტის შინაგანი მედიცინის N1 დეპარტამენტის ხელმძღვანელი.

- "ვითვალისწინებ რა თქვენს მაღალ პროფესიონალიზმს, ფართო ერუდიციას და პიროვნულ თვისებებს, მიზანშეწონილად ვთვლი, მოგახსენოთ ჩემი პოზიცია სამედიცინო განათლების სისტემაში საუნივერსიტეტო საავადმყოფოს როლისა და ადგილის შესახებ, მით უფრო, რომ მაქვს ამ დარგში მუშაობის მრავალწლიანი გამოცდილება", - ასე იწყება თქვენი წერილი, რომელიც ერთი წლის ოთარ თოიძეს გადაეცით. ვფიქრობ, ამის მიზეზი გქონდათ...

- მიზეზი ისაა, რომ ჩვენს საავადმყოფოს, რომელსაც ხალხი "რესპუბლიკურ საავადმყოფოდ" მოიხსენიებს, მხოლოდ ჰქვია საუნივერსიტეტო კლინიკა, თუმცა სინამდვილეში ეს ასე არ არის. კლინიკა არის სამედიცინო დაწესებულება, სადაც სამკურნალო საქმიანიბის გარდა, სამეცნიერო და სასწავლო პროცესიც მიმდინარეობს. ამიტომაა, რომ ამ დაწესებულებას ორი პატრონი ჰყავდა - განათლებისა და ჯანდაცვის სამინისტროები. ჯანდაცვის ხაზით ქალაქის ექიმები მუშაობდნენ, სამედიცინო უნივერსიტეტის ხაზით - მათივე კათედრების თანამშრომლები, რომელთაც კლინიკაში წამყვანი თანამდებობები ეკავათ. კათედრის გამგე ამავდროულად იყო იმ კლინიკის ხელმძღვანელიც, რომელსაც ეს კათედრა კურირებდა. ეს სისტემა, რომელიც კომუნისტების დროს მოქმედებდა, გამართლებულია იმით, რომ კლინიკური მედიცინა არ არის მეცნიერების ისეთი დარგი, როდესაც პედაგოგი დაფასთან დგას და მხოლოდ თეორიული ცოდნის გადაცემას სჯერდება. სამწუხაროდ, დღეს მედიცინა ბიზნესთანაა გაიგივებული - არადა, ჰიპოკრატეს ფიცი, რომელსაც ყველა ექიმი დებს, სულ სხვას გვეუბნება. ბიზნესის დარგი შეიძლება იყოს, მაგალითად, პლასტიკური ქირურგია, ანუ მედიცინის ის სფერო, რომელიც მხოლოდ ესთეტიკურ მხარეს ეხება და არა - ადამიანის სიცოცხლეს. ჩვენთან მედიცინა კონკურენტული გარემოს შექმნაზეა ორიენტირებული, რის გამოც სამედიცინო უნივერსიტეტის პედაგოგები, განსაკუთრებით თერაპიულ დისციპლინაში, სამკურნალო საქმიანობას ჩამოშორდნენ.

- მაგრამ ხომ დარჩნენ კვალიფიციური ექიმები, რომლებიც სხვადასხვა კლინიკებში მუშაობენ?

- კერძო კლინიკები და, მით უფრო, იქაური პაციენტები, არ არიან დაინტერესებულნი, რომ სტუდენტების ცნობისმოყვარეობის საგანი გახდნენ. კერძო სამედიცინო დაწესებულებებში პაციენტი სოლიდურ თანხას იხდის და იქნებ არ უნდა, სტუდენტმა რომ გასინჯოს?! მთავარი პრობლემა ისაა, რომ ამდენი ხნის განმავლობაში ვერა და ვერ შევთანხმდით, როგორი უნდა იყოს საუნივერსიტეტო კლინიკა. დავიწყოთ იმით, რომ დღემდე არ არსებობს კანონი ან რაიმე სხვა ნორმატიული აქტი საუნივერსიტეტო კლინიკის შესახებ. კანონის მიღება კი იმიტომაა აუცილებელი, რომ ჩვენი საავადმყოფო კერძო პირის ხელში არ აღმოჩნდეს. მასზე სახელმწიფო უნდა ზრუნავდეს, აქ უნდა ასწავლიდნენ სამედიცინო უნივერსიტეტის მასწავლებლები, ჩვენთან უნდა მოქმედებდეს ყველა სახელმწიფო პროგრამა, მათ შორის - უმწეოებისთვისაც. როცა ეს ყველაფერი ამოქმედდება, საუნივერსიტეტო კლინიკას ძველებურად მოაკითხავენ, უნივერსიტეტის პედაგოგები პაციენტებს დაუბრუნდებიან და სტუდენტებიც კვალიფიციურ ექიმებად ჩამოყალიბდებიან. საუნივერსიტეტო კლინიკას აქვს მეორე მხარეც, ასევე უაღრესად მნიშვნელოვანი: ჩვენთან არ არსებობს ჩემი ავადმყოფი და სხვისი ავადმყოფი. აქ ყველა პაციენტი არის საყოველთაო, ერთობლივი განხილვის საგანი; იმართება კონსილიუმები, იწერება მოხსენებები და ასე შემდეგ. როდესაც ჯანმრთელობა არის ბჭობისა და ანალიზის საგანი, ბუნებრივია, პაციენტს გამოჯანმრთელების ბევრად დიდი შანსი აქვს. ამიტომაა, რომ საუნივერსიტეტო კლინიკების დონე ყველგან უფრო მაღალია, ვიდრე ჩვეულებრივი კლინიკების. თუ ჩვენ არ ვიზრუნებთ ამ პრობლემებზე, დაახლოებით ათ წელიწადში ექიმებს ვეღარ გავზრდით, რაც ავტომატურად დაწევს სამედიცინო მეცნიერების დონეს - სადაც არ არის მეცნიერება, იქ არ არის განათლება და პირიქით. ასე რომ, თუ ადრე ქართველი ექიმები ალჟირში მიდიოდნენ სამუშაოდ, მალე ალჟირელები ჩამოვლენ ჩვენთანს.

- რა რეაგირება აქვთ ამ ყველაფერზე, ერთი მხრივ, ჯანდაცვის და, მეორე მხრივ, განათლების სამინისტროებს?

- ჯანდაცვის მინისტრი ამ პრობლემით დაინტერესებულია, მაგრამ კეთდება თუ არა რამე ჩვენს სასიკეთოდ, ამაზე ვერაფერს გეტყვით. გასაგებია, რომ დღეს არ გვჭირდება იმდენი საუნივერსიტეტო კლინიკა, რამდენიც ადრე გვქონდა - ლამის ყველა საავადმწოფოს საუნივერსიტეტო კლინიკის სტატუსი ჰქონდა მინიჭებული. მაგრამ ერთი ხომ უნდა არსებობდეს? და თუ ის ერთი კლინიკა ჩვენი საავადმყოფოა, სასწრაფოდ უნდა მოხდეს აქაურობის რეაბილიტაცია. ბოლოს და ბოლოს სირცხვილია, შეიძლება აქაურობას სამედიცინო დაწესებულება ერქვას?

- თქვენ აღნიშნეთ, რომ საუნივერსიტეტო კლინიკის პრობლემა საკანონმდებლო დონეზე უნდა გადაწყდეს. თავად კლინიკის ხელმძღვანელობა რატომ არ არის დაინტერესებული, რომ პარლამენტს შესაბამისი კანონის მიღების ინიცირებით მიმართოს?

- ამ კითხვას მე ნუ მისვამთ, თუმცა ვიცი, რომ კლინიკის გენერალური დირექტორი (ნიკოლოზ ყიფშიძე) ამ პრობლემის მოგვარებას ცდილობს. ჩემი აზრით, როცა კანონის ინიცირებაზე ვლაპარაკობთ, ეს უფრო ჯანდაცვის სამინისტროს პრეროგატივაა, ვიდრე განათლების. კარგად მახსოვს ახლადდანიშნული ალექსანდრე კვიტაშვილის სიტყვები. მან თქვა: საუნივერსიტეტო კლინიკა თუ არ გვექნება, ქვეყანაში სამედიცინო სფერო დაინგრევაო. მე თუ მკითხავთ, საუნივერსიტეტო კლინიკის დირექტორი უნდა იყოს სამედიცინო უნივერსიტეტის რექტორატის წევრი, ხოლო პედაგოგები, რომლებიც აქ ექიმებად იმუშავებენ, ხელფასს უნდა იღებდნენ სამედიცინო უნივერსიტეტიდან, როგორც სამკურნალო, ისე პედაგოგიური საქმიანიობისთვის. რაც შეეხება განათლების სამინისტროს მარალჩინოსნებს, მათ ადგილას რომ ვიყო, ერთხელ მაინც მივიდოდი საუნივერსიტეტო კლინიკებში. სამწუხაროდ, ბოლო წლების განმავლობაში განათლების არც ერთი მინისტრი აქ არ გვინახავს.

- 30 ივნისს სამედიცინო უნივერსიტეტის აკადემიური საბჭო, რომლის წევრი თქვენც ბრძანდებით, ახალ რექტორს აირჩევს. რა კითხვებს დაუსვამთ რექტორობის პრეტენდენტებს?

- საბჭოზე მე აუცილებად ვაპირებ დავსვა შეკითხვა, როგორ აპირებენ ისინი კლინიკების პაკითხის მოგვარებას. იმედი მაქვს, მიპასუხებენ. ისე კი, ამხელა სავადმყოფო მართლა არ გვჭირდება - გნებავთ, ჰორიზინტალურად გაყონ შუაზე, გნებავთ - ვერტიკალურად. ნახევარი შენობის გასხვისებით ამოღებული თანხა აქურობის გარემონტებას ნამდვილად ეყოფა.

P.S. ჩვენი "დიალოგი" ჯანდაცვის მინისტრთან სამედიცინო უნიერსიტეტში შედგა. იმ დღეს თბილისის სახელმწიფო სამედიცინო და ოლბანის სახელმწიფო უნივერსიტეტებს შორის მემორანდუმი გაფორმდა, რომელიც წარჩინებულ სტუდენტებს მსოფლიოში ერთ-ერთ საუკეთესო უნივერსიტეტში სწავლის უფლებას აძლევს. მართლაც მნიშვნელოვანი მოვლენაა, მაგრამ ასევე მნიშვნელოვნად მიგვაჩნია კითხვა, რომელსაც ბევრი სვამს: სად და როგორ უნდა დაოსტატდეს ქართველი სტუდენტი იმ დონემდე მაინც, რომ ოკეანის გაღმა გააგრძელოს სწავლა? იქ კი, შორეულ ამერიკაში, ერთი პოპულარული სერიალის პერსონაჟი დოქტორი ჰაუსი მეგულება - კაცი, ახირებული და მაკვარანცხი, რომელიც ნიჭიერ სტუდენტებს დაბადების დღეს აწყევლინებს, მაგრამ ვინც უძლებს, პროფესიანალი ხდება. სერიალების ყურება და, მით უფრო, იქ მოხმობილი ამბების დაჯერება მთლად კარგი არ უნდა იყოს, მაგრამ "საპნის ოპერებსაც" შეუძლიათ სარგებლობის მოტანა: ბანალური, სასტიკი თუ სასაცილო სცენების მიღმა კარგად ჩანს ის სოციუმი, სადაც ესა თუ ის ეპიზოდი ვითარდება. ასე რომ, მე გავაგრძელებ ამ სერიალის ყურებას და ვიოცნებებ, რომ ოდესმე აქაც გაჩნდება ისეთი საუნივერსიტეტო კლინიკა, სადაც საუკეთესო დოქტორები მორჩილ სტუდენტებს ტყავს გააძრობენ.

ქართველი მეღვინეები ერთი ქოლგის ქვეშ უნდა გაერთიანდნენ"

მანანა ვარდიაშვილი

საქართველოს მთავრობამ მეღვინეობის ეროვნული სტრატეგიის შექმნის თაობაზე ჟურნალ The Economist-ში ტენდერი გამოაცხადა და ამით მევენახეობა-მეღვინეობის დარგში არსებული პრობლემები და მათი გადაჭრის უუნარობაც აღიარა. ტენდერის პირობებით, რომელიც მსოფლიო ბანკის ფინანსური მხარდაჭერით ტარდება, გამარჯვებულმა კომპანიამ ქართული მეღვინეობის განვითარების გეგმა, დარგში ამჟამად არსებული მდგომარეობის ანალიზი და ახალ ბაზრებზე მოქმედების სტრატეგია უნდა წარმოადგინოს. ამ და ქართული ღვინის სხვა საჭირბოროტო საკითხებზე 24 საათი" სოფლის მეურნეობის სამინისტროს ვაზისა და ღვინის დეპარტამენტ სამტრესტის" თავმჯდომარე **ვასილ მანაგაძეს** ესაუბრა.

- ტენდერში რომელმა კომპანიამ გაიმარჯვა?

- ტენდერში, რომლის დამკვეთი სოფლის მეურნეობის სამინისტროა და რომელიც მსოფლიო ბანკის დაფინანსებით ხორციელდება, 4 საერთაშორისო კომპანია მონაწილეობდა. გაიმარჯვა ამერიკულმა კომპანია I.O.S. Partner"-მა და ქართული მეღვინეობის სტრატეგიის შექმნაზეც სწორედ ის იმუშავებს. I.O.S. Partner"-ში, ამერიკელებთან ერთად, ფრანგი და იტალიელი სპეციალისტებიც მუშაობენ. მეღვინეობის სტრატეგია როგორც კერძო სექტორის, ისე სახელმწიფოს სამოქმედო გეგმას გულისხმობს. კანონმდებლობასა და ნორმატიულ აქტებთან მიმართებაში დასახვეწი და გასაუმჯობესებელი ჯერ კიდევ ძალიან ბევრია.

I.O.S. Partner"-ისგან კომპლექსურ დოკუმენტს ველოდებით. მეღვინეობის სტრატეგიაზე მუშაობა, სავარაუდოდ, ერთ თვეში დასრულდება, მანამდე კი ამერიკული კომპანიის წარმომადგენლები კონსულტაციებს ქართველ ექსპერტებთან გაივლიან.

- I.O.S. Partner"-ის მხრიდან პირველი რეკომენდაციები თუ არსებობს?

- პირველი, რაც მუშაობის პროცესში გამოიკვეთა, არის ის, რომ

ჩვენი მეღვინეები უნდა გაერთიანდნენ. ისეთ დიდ ბაზრებზე, როგორიცაა დიდი ბრიტანეთი, ევროკავშირი, ჩინეთი ან ამერიკა, ცალკე აღებული ვერც ერთი კომპანია საკუთარი თავის წარმოჩენას ვერ შეძლებს. ამ ბაზრებზე შესვლა ძალიან დიდ სარეკლამო დანახარჯებთანაა დაკავშირებული. ამას ემატება ქვეყნის, ღვინის და ვაზის ჯიშების ცნობადობაც. ღვინის ტრადიციული მომხმარებლისთვის კაბერნე სავინიონი ცნობილი სახელებია, ქართული საფერავისა" და წინანდლის" შესახებ კი მომხმარებელმა არაფერი იცის. ცნობადობის მისაღწევად ქართველი მეღვინეები აუცილებლად ერთი ქოლგის ქვეშ უნდა გაერთიანდნენ. თავის დროზე ეს მეთოდი სამხრეთ აფრიკამ გამოიყენა, რომელმაც ღვინის ექსპორტი 80-იან წლებში დაიწყო. ეს საფრანგეთისა და იტალიის საუკუნოვანი ტრადიციისგან განსხვავებით უახლოესი ისტორიაა. ასე შეიძლება შეიქმნას ქოლგა Georgian Vines"-ის ან ნებისმიერი სხვა სახელწოდებით და მის ქვეშ გაერთიანდნენ კომპანიები, რომლებიც გაერთიანებული ძალისხმევით და სახელმწიფოს დახმარებით ბაზარზე ერთიან სურათს შექმნიან. ვფიქრობთ, რომ უნდა მოხდეს როგორც ადამიანური, ისე ფინანსური რესურსის კონსოლიდაცია. კომპანიებმა უნდა გააცნობიერონ, რომ ამ სფეროში არსებული ძალიან დიდი კონკურენციის გამო ბაზრის ცალკ-ცალკე ათვისება ძალიან გაუჭირდებათ. იმისთვის, რომ მსოფლიო ბაზარზე კუნკურენტუნარიანები ვიყოთ, ყურძნის თვითღირებულება უნდა შემცირდეს. გასულ წელს 1 კგ. მუჯურეთული და ალექსანდროული 3 ლარი ღირდა. ასეთი ძვირი ყურძენი მსოფლიოში არ არსებობს. ჩილელ მეღვინეებს ევროპაში უმაღლესი ხარისხის ღვინო 30 ცენტად ჩამოაქვთ. ყურძნის თვითღირებულების შესამცირებლად მევენახეებიც უნდა გაერთიანდნენ და დიდი ფერმერული მეურნეობები შექმნან.

- ამჟამად როგორია თქვენი სტრატეგია?

- ქართული ღვინის ექსპორტის 70 პროცენტი რუსეთზე მოდიოდა.

ამდენად, რუსულმა ემბარგომ ამ დარგში ძალიან მძიმე მდგომარეობა შექმნა. რუსეთის მიერ დაწესებულმა სანქციებმა იმთავითვე გაცხრილა ის კომპანიები, რომლებიც მხოლოდ რუსეთის ბაზარზე იყვნენ ორიენტირებულნი. დარჩენილ კომპანიებს ახალი ბაზრების ათვისებაში მაქსიმალურად ვეხმარებით. სოფლის მეურნეობის სამინისტრო საერთაშორისო გამოფენებზე ქართული კომპანიების წარდგენას ხელს მაქსიმალურად უწყობს. ასეთი გამოფენები ჩვენს კომპანიებს მნიშვნელოვან კონტაქტებზე გასვლის საშუალებას აძლევს. გარდა ამისა, საერთაშორისო გამოფენებში მონაწილეობით იზრდება ქართული ღვინის ცნობადობაც.

ამჟამად თურქეთთან ორმხრივი ხელშეკრულების გაფორმებაზე ვმუშაობთ. ეს ხელშეკრულება რატიფიცირებას გადის და მისი გაფორმების შემდეგ დაახლოებით მილიონი ბოთლი ღვინო თურქეთში 70-პროცენტიანი საბაჟო გადასახადის გარეშე შევა. მსგავსი ურთიერთგაგების მემორანდუმი აშშ-სთანაც გაფორმდა, რაც ქართველ მეღვინეებს აშშ-ს ბაზარზე შესვლას გაუმარტივებს. იმისთვის, რომ ამერიკულმა მხარემ ნამდვილი ქართული ღვინოების იდენტიფიცირება მოახდინოს, ხარისხის კონტროლის მექანიზმებიც განიხილება. სამწუხაროდ, ქართული ღვინის ფალსიფიკაციის შემთხვევები აშშ-ს ბაზარზეც ფიქსირდება. გაფორმებული მემორანდუმის თანახმად, აშშ-ს ბაზარს ფალსიფიცირებისგან დაცვის მიზნით ორმხრივად გავაკონტროლებთ. ჩვენთვის სტრატეგიულია დიდი ბრიტანეთის ბაზარი, რადგან ეს ქვეყანა ალკოჰოლური სასმელების ნომერ პირველი იმპორტიორია მსოფლიოში. პრიორიტეტულია ხარისხის კონტროლი. მზად ვართ, რომ ახლანდელი ექსპორტის დონე კიდევ უფრო შემცირდეს, ოღონდ ექსპორტზე ნამდვილად ხარისხიანი ღვინო გავიდეს.

რაც შეეხება ხარისხის კონტროლს: გავამკაცრეთ საკანონმდებლო ბაზა და შევქმენით სადეგუსტაციო კომისია, რომლის დასკვნაც ღვინის ექსპორტზე გასატანად სავალდებულოა. ღვინის ყველა საექსპორტო პარტიაზე ანონიმური ტესტირება ტარდება. ლაბორატორიული შემოწმება ძალიან ბევრ ხარვეზს (მაგალითად, ღვინის ფერი, საცობის გემო) ვერ აფიქსირებს და, ამდენად, ამ კომისიის მუშაობას ძალიან დიდი მნიშვნელობა აქვს. სადეგუსტაციო კომისიის შემოწმებამ საექსპორტო სიიდან ძალიან ბევრი უხარისხო ღვინო გაცხრილა. ეს ექსპორტზე უარყოფითად აისახა, მაგრამ სჯობს ექსპორტის რეალურ მაჩვენებელზე დავიდეთ და საზღვარგარეთ მხოლოდ და მხოლოდ ხარისხიანი ღვინო გავიტანოთ.

მსოფლიოში ღვინის ჭარბწარმოებაა და, შესაბამისად, ამ სფეროში კონკურენციაც ძალიან მძაფრია. ღვინის რეალიზაციის პრობლემა აქვს საფრანგეთს, ესპანეთს, იტალიას.. ჩილემ, ავსტრალიამ და სამხრეთ აფრიკამ თავიანთი ნაწარმით მეღვინეობის საუკუნოვანი ტრადიციების მქონე ქვეყნებიც კი შეავიწროვეს. ჩვენ არ ვფიქრობთ, რომ რომელიმე ეს ქვეყანა ჩვენი კონკურენტია. მათთან შედარებით ძალიან ცოტა ღვინოს ვაწარმოებთ. მაგრამ, გვაქვს უნიკალური ვაზის ჯიშები და მათი მეშვეობით მსოფლიო ბაზარზე გარკვეული ნიშის დაკავება მაინც შეიძლება. ამდენად, იმ მეწარმეს, რომელიც ხარისხზეა ორიენტირებული და რეალურ საფასო პოლიტიკას ატარებს, პრობლემები არ ექნება.

- მსოფლიო ბაზარზე რა ნიშის დაკავება შეუძლია ქართულ ღვინოს?

- ჩვენ შეგვიძლია, მსოფლიო ბაზარზე 8-დან 13 დოლარამდე ანუ საშუალო საფასო სეგმენტი დავიკავოთ. გაჩნდა მოთხოვნა ქვევრის ღვინოზე. გურჯაანის რაიონის სოფელ კარდენახში სახლის მეურნეობის პირობებში, მაგრამ ტექნოლოგიების ყველა წესის დაცვით, ასეთ ღვინოს ამზადებენ. ეს ნამდვილი კახური, ტანინიანი ღვინოა, რომელსაც ხოხბის ცრემლები" ჰქვია და იტალიასა და აშშ-ში წარმატებით იყიდება. ახლა ექსპორტზე 18 000 ბოთლი გაიტანეს. იმდენად მაღალხარისხიანი ღვინოა, რომ მასზე მოთხოვნა არის.

ამ შემთხვევაში ძალიან ბევრია დამოკიდებული თვითონ მეწარმეზე. არიან ისეთი მეწარმეები, რომლებიც დღემდე რუსეთის ბაზრის გახსნას ელიან და სხვა ბაზრების ასათვისებლად არაფერს აკეთებენ. არიან ისეთი კომპანიებიც, რომლებიც რუსეთის ემბარგოს შემდეგ შეიქმნენ და გარკვეულ წარმატებებს უკვე მიაღწიეს. ამ კომპანიებმა რეალობას ალღო აუღეს და ის სწორად გამოიყენეს. ბევრმა კომპანიამ კი ახალი საექსპორტო მიმართულებები მოძებნა: თელიანი ველის" ექსპორტის 30 პროცენტი რუსეთზე მოდიოდა, მაგრამ ამ კომპანიამ ექსპორტის დივერსიფიცირება წარმატებით შეძლო.

- ექსპერტთა მოსაზრებით, ქართველ მეღვინეებს ფასის და ხარისხის სინთეზი არ გამოსდით და ფრანგულ ღვინოებთან შედარებითაც კი ქართული ღვინო ძვირია. როგორი უნდა იყოს ქართველი მეღვინეების საფასო პოლიტიკა?

- აქამდე ჩვენი მეღვინეები რუსეთის ბაზარზე იყვნენ ორიენტირებულნი, სადაც ღვინის ფასს და ხარისხს არანაირი მნიშვნელობა არ ჰქონდა. დანარჩენ მსოფლიოში პირიქითაა და იქ ფასის და ხარისხის შესაბამისობა ძალიან დიდ როლს თამაშობს. თუმცა, ყველა ხარისხს თავისი მომხმარებელი ჰყავს. სუპერმარკეტების ქსელში დაბალფასიანი ღვინო იმ მომხმარებელზეა გათვლილი, რომელიც ხარისხში ნაკლებად ერკვევა. სპეციალიზებულ მაღაზიებში კი ფასის და ხარისხის სხვა კომბინაციაა. ამიტომ, ქართული ღვინოებისთვის ფასის და ხარისხის სინთეზის გამონახვა აუცილებელია. თუმცა, ფასის ამპლიტუდაც ძალიან დიდია. არის ქართული ღვინო, რომელიც ლონდონის ცნობილ სუპერმარკეტების ქსელში 12 ფუნტად იყიდება. ეს სუპერფასია. მიუხედავად ამისა, ეს ღვინო ამ ფასად მაინც იყიდება. საფასო პოლიტიკაში არ ვერევით. ვაკონტროლებთ, რომ ღვინო თვითღირებულებაზე ნაკლებად არ გაიყიდოს. როგორც უკვე ავღნიშნე, შარშან 1 კგ. მუჯურეთული და ალექსანდროული 3 ლარი ღირდა. 3-ლარიანი ყურძნისგან 2-ლარიან ღვინოს ვერ დაამზადებ. თვითღირებულების ზემოთ ფასს თვითონ მეწარმე ადგენს. ამ პროცესში სახელმწიფო ვერ ჩაერევა.

- რუსული ემბარგოს შემდეგ ქართული ღვინის გასაღების მთავარი ბაზარი უკრაინა იყო. აისახა თუ არა ამ ქვეყანაში არსებული ეკონომიკური კრიზისი ღვინის ექსპორტზე?

- ქართულ მეღვინეობას უკრაინის ეკონომიკური კრიზისი შეეხო და ეს ჩვენთვის კატასტროფის ტოლფასი იყო. ამ ქვეყანაში არსებული მაღალი ინფლაციის გამო უკრაინელ იმპორტიორებს უკვე გადაზიდული ღვინოების ანაზღაურებაც უჭირთ. ქართველი მეღვინეები უკრაინაში ღვინის შეტანას ერიდებიან, რადგან იქაური იმპორტიორები არათუ ფულს ვერ აბრუნებენ, არამედ არაპროგნოზირებადი სიტუაციის გამო დავალიანების გადახდის გრაფიკსაც ვერ ადგენენ. შესაბამისად, ქართული ღვინის ექსპორტი უკრაინაში შემცირდა.

- როგორია თქვენი პროგნოზი ყურძნის წლევანდელი მოსავლის შესახებ?

- ზუსტი პროგნოზი ივნისის ბოლოს გვექნება.

15-დღიანი პატიმრობა "მოძრაობა - ერთიანი საქართველოსთვის" პარტიის წევრს

"მოძრაობა - ერთიანი საქართველოსთვის" პარტიის გენერალურ მდივან ეკა ბესელიას ინფორმაციით, მათი ორგანიზაციის წევრ კახა ტერაშვილს 15-დღიანი პატიმრობა შუეფარდეს.

"იმის გამო, რომ ჩვენ კახა ტეროშვილის ადგილსამყოფელი ვერ დავადგინეთ, ვერ მოხერხდა მისი დაცვის მხარით უზრუნველყოფა, ამიტომ მას ადვოკატის გარეშე ადმინისტრაციული სასჯელი შეუფარდეს, რაც თავისუფლების 15 დღით აღკვეთაში გამოიხატა," - განაცხადა ბესელიამ და აქვე განმარტა, რომ მათთვის უცნობია ტერაშვილის დაპატიმრების მოტივი, ვინაიდან სასამართლოს გადაწყვეტილება მათთვის ამ დრომდე მიუწვდომელია.

ამასთან, ბესელიას ინფორმაციით, ტერაშვილი ამჟამად ქალაქის პოლიციის სამმართველოში იმყოფება და მის მონახულებას ადვოკატი აპირებს.

"კახა ტერაშვილთან შევა ადვოკატი და გამოიტანს ინფორმაციას, როგორ არის იგი და რა მოტივით და ბრალდებით დააკავეს," - განმარტა ბესელიამ.

კახა ტერაშვილი მას შემდეგ დააკავეს, რაც მან თავის დაპატიმრებულ ძმას ლევან ტერაშვილს საკვები მიუტანა გორის იზოლატორში. "მოძრაობა ერთიანი საქართველოს" ინფორმაციით, გორიდან მომავალ კახა ტერაშვილს გზად ავტომობილი აედევნა, სერიით zuz-227. თბილისში ჩამოსვლისას კი მას წინ სამი ჯიპი გადაუდგა, საიდანაც გადმოსულმა სამოქალაქო ფორმაში ჩაცმულმა რამდენიმე პიროვნებამ კახა ტერაშვილი გაურკვეველი მიმართულებით წაიყვანა.

ჯი-ეიჩ-ენი

მიშა მესხს თავს დაესხნენ

გუშინ თანასწორობის ინსტიტუტის წევრ მიშა მესხს უცნობი პირები თავს დაესხნენ და სცემეს. ინციდენტი ორთაჭალაში, რესტორან "ხეივნის" უკან მოხდა, როდესაც მესხი საკუთარი საცხოვრებელი სახლისკენ მიდიოდა.

როგორც თანასწორობის ინსტიტუტის ერთ-ერთმა ლიდერმა მურმან პატარაიამ განაცხადა, სამოქალქო ტანსაცმელში ჩაცმული თავდამსხმელები შემთხვევის ადგილზე, რამდენიმე ჯიპით მივიდნენ და იარაღის მუქარით, მიშა მესხს მანქანაში ჩაჯდომა და თან გაყოლა მოსთხოვეს.

"თანასწორობის ინსტიტუტის" წარმოამდგენელი მათ მოთხოვნას არ დაემორჩილა და გაიქცა, მაგრამ გზა გადაუღობეს და სასტიკად სცემეს, როცა მანქანაში ძალით ჩასმა დაუპირეს, ამ დროს ხმაურზე მესხის მეზობლები მივიდნენ და მისი დახმარება სცადეს. თავდამსხმელებმა ქალებიც სცემეს, თუმცა, მიშა მესხის წაყვანა საბოლოოდ მაინც ვერ მოახერხეს.

დაზარალებულს ცემისას სერიოზული დაზიანებები არ მიუღია და შესაბამისად მისი საავადმყოფოში გადაყვანა აუცილებელი არ გახდა. თავდამსხმელები, სავარაუდოდ, კუდ-ის, ან სოდ-ის თანამშრომლები იყვნენ და მიგვაჩნია, რომ ეს შემთხვევაც ხელისუფლების მორიგი იერიში იყო," - ამბობს მურმან პატარაია.

მედიანიუსი

დაჩი ცაგურია დაპატიმრებას მეზობლებმა გადაარჩინეს

"მოძრაობა 7 ნოემბრის" წევრი დაჩი ცაგურია დაპატიმრებას მეზობლებმა გადაარჩინეს.

როგორც ცაგურიამ განაცხადა, პატრულმა მოძრაობის წესების დარღვევის გამო იგი საცხოვრებელ სახლთან გააჩერა.

"პატრულმა რომ გამაჩერა, მე და მამაჩემი სახლისკენ მივდიოდით. მოძრაობის წესების დარღვევასა და დაუმორჩილებლობაში დამადანაშაულეს, მაშინ როცა არაფერი დამირღვევია. ვცადე სახალხო დამცველთან დარეკვა, მაგრამ მეც და მამაჩემსაც მობილურები წაგვართვეს, მერე ხელბორკილები მოიმარჯვეს და დაკავება სცადეს, თუმცა მეზობლებმა მომისწრეს და მათ წინააღმდეგობა გაუწიეს. იარაღით მემუქრებოდნენ, მაგრამ ისევ ჩემმა მეზობლებმა არ დაანებეს. პატრულის თანამშრომლებმა ხანშიშესული ხალხი სცემეს, "მაესტროს" გადამღები ჯგუფის გამოჩენის შემდეგ კი გაიქცნენ," - განაცხადა ცაგურიამ.

მისივე თქმით, იგივე განმეორდა კიდევ ერთი აქტივისტის მიშა მესხის სახლთან ორთაჭალაში. ცაგურიას მტკიცებით, ეს უკანასკნელი სამართალდამცველებმა სასტიკედ სცემეს.

პირველი

ნინო ბურჯანაძე მიხეილ სააკაშვილის წინააღმდეგ სასამართლოში

პოლიტიკური პარტია დემოკრატიული მოძრაობა - ერთიანი საქართველოს" ლიდერი ნინო ბურჯანაძე თბილისის საქალაქო სასამართლოში მის მიერ პრეზიდენტ მიხეილ სააკაშვილის წინააღმდეგ შეტანილ სარჩელთან დაკავშირებით სასამართლოს გადაწყვეტილებას ელოდება.

სარჩელით ნინო ბურჯანაძე პრეზიდენტ მიხეილ სააკაშვილისთვის პასუხისმგებლობის დაკისრებას მოითხოვს. საუბარია პრეზიდენტთან ოპოზიციის ლიდერების შეხვედრაზე, რომლის დეტალები შეხვედრის ერთ-ერთმა დამსწრემ, ოპოზიციის წარმომადგენელმა სალომე ზურაბიშვილმა გაახმაურა.

ზურაბიშვილის ინფორმაციით, შეხვედრაზე პრეზიდენტმა განაცხადა, რომ ნინო ბურჯანაძე რუსეთიდან ფინანსდება.

როგორც ბურჯანაძის ადვოკატმა გოჩა სვანიძემ განაცხადა, სასამართლო თუ მისი დაცვის ქვეშ მყოფის სარჩელს დააკმაყოფილებს, პრეზიდენტს ბურჯანაძის მისამართით ნათქვამის უარყოფა მოუწევს. ამ დროისათვის არ არის ცნობილი, როდის მიიღებს სასამართლო გადაწყვეტილებას.

მედიანიუსი

განაღმვითი სამუშაოები ზუგდიდში

სერიული აფეთქებების შემდეგ ზუგდიდში განაღმვითი სამუშაოები მიმდინარეობს. უკვე მეორე დღეა ზუგდიდში თავშეყრის ადგილებში კინოლოგების რვა ჯგუფი მუშაობს. ბაზრის მიმდებარე ტერიტორია, სკოლები, თეატრი და რკინიგზის სადგური უკვე შემოწმებულია და საეჭვო არაფერი გამოვლენილა. აღნიშნული სამუშაოები ორ დღეს გასტანს. ზუგდიდის სადგურში მომხდარ აფეთქებებში, წინასწარი ინფორმაციით ტროტილი და პლასტიტი იყო გამოყენებული. 10 ივნისს, გიან ღამით, ზუგდიდის რკინიგზის ცენტრალურ სადგურში პირველი აფეთქება მოხდა, რომლის დროსაც სადგურში მდგარი სატვირთო შემადგენლობის ერთი ვაგონი აფეთქდა. შემთხვევიდან 15 წუთის შემდეგ მეორე აფეთქების ხმა გაისმა. ბომბი ნაგვის ურნაში იყო მოთავსებული. მოგვიანებით პოლიციის შენობასთან "მაზის" მარკის მანქანა აფეთქდა, რომელიც დანაღმული იყო. აფეთქებებს მსხვერპლი არ მოჰყოლია. ერთი ადამიანი მსუბუქი დაზიანებით ზუგდიდის საავადმყოფოში გადაიყვანეს.

შინაგან საქმეთა სამინისტრო მიიჩნევს, რომ აფეთქებები განხორციელებულია მათ მიერ, ვისაც არ სურს, სამეგრელოს რეგიონში მშვიდობა და სტაბილურობა იყოს.

ჯი-ეიჩ-ენი

არასრულწლოვნის გასამართლება ორმაგი მკვლელობისთვის

პენსილვანიის შტატში გახმაურებული საქმის განხილვა მიმდინარეობს, რომელმაც ცოტა ხნის წინ მთელი ამერიკა შეძრა. საუბარია მეხუთე კლასის მოსწავლის მიერ ჩადენილ უმძიმეს დანაშაულზე. ლოურენსის ოლქის სასამართლოს გადაწყვეტილებით, 11 წლის ჯორდან ბრაუნს როგორც სრულწლოვანს, ისე გაასამართლებენ. მას სისასტიკით ჩადენილ ორმაგ მკვლელობაში ედება ბრალი. საქმე ისაა, რომ ჯორდან ბრაუნმა 8 თვის ფეხმძიმე დედინაცვალი გამოასალმა სიცოცხლეს.

11 წლის მოსწავლემ დეტექტივები დააბნია

საქმის მასალების მიხედვით, არასრულწლოვანი გამთენიისას დედინაცვლის ოთახში იარაღით შეიპარა და მძინარე ფეხმძიმე ქალს თავის არეში რამდენჯერმე ესროლა. შემდეგ იარაღი დამალა, სკოლის ჩანთა აიღო და მოკლულის 8 წლის შვილთან ერთად სკოლაში წავიდა. ცხედარი მოკლულის ოთხი წლის შვილმა აღმოაჩინა და შეშინებული ეზოში მომუშავე მებაღესთან გაიქცა.

შემთხვევის ადგილზე მისულ სამართალდამცველებს თავდაპირველად აზრადაც არ მოსვლიათ, რომ მკვლელობის ავტორი შეიძლებოდა ოჯახის არასრულწლოვანი წევრი ყოფილიყო. ჯორდან ბრაუნი ჩვენებებს მოწმის სტატუსით დიდი ხნის განმავლობაში იძლეოდა, მოგვიანებით კი გამოძიებამ ეჭვი აიღო მკვლელობაში ჯორდან ბრაუნის მონაწილეობაზე. თუმცა, არასრულწლოვანი დამნაშავე მაქსიმალურად და თანაც საკმაოდ დახვეწილად ცდილობდა, სამართალდამცველებისთვის ეს ეჭვი გაექარწყლებინა. მან გარკვეული პერიოდის განმავლობაში, გამომძიებლების დაბნევა ყალბი ჩვენებებით თითქმის შეძლო კიდეც.

ჯორდან ბრაუნი დეტექტივებს უხსნიდა, რომ დედინაცვლის მკვლელობამდე ცოტა ხნით ადრე თავისი ოთახის ფანჯრიდან, სახლთან ახლოს, საეჭვო შავი ფურგონი შენიშნა. გამომძიებლებს საკმაოდ დიდი დრო დასჭირდათ იმისთვის, რომ არასრულწლოვნის მიერ განვითარბული ეს ვერსია გამოერიცხათ და სხვა ვერსიას გაჰყოლოდნენ.

ბოლოს, ხანგრძლივი დუმილის შემდეგ, მოკლულის შვიდი წლის შვილმა მოულოდნელად განაცხადა, რომ დედის მკვლელობამდე რამდენიმე წუთით ადრე ჯორდან ბრაუნი იარაღით ხელში დაინახა და გასროლის ხმაც გაიგო.

მკვლელობის ნივთმტკიცება - იარაღი - დეტექტივებმა ჯორდან ბრაუნის საწოლში სწორედ ამის შემდეგ იპოვეს. ჩატარებულმა ბალისტიკულმა ექსპერტიზამ ჯორდან ბრაუნის ტანსაცმელზე ცეცხლსასროლი იარაღიდან გამოვარდნილი კვამლის კვალი აღმოაჩინა.

ამ გახმაურებული მკვლელობის შემდეგ, ამერიკის შეერთებულ შტატებში კიდევ ერთხელ გაჩნდა კითხვა - რატომ ხდება ცეცხლსასროლი იარაღი არასრულწლოვნებისთვის უპრობლემოდ ხელმისაწვდომი.

როგორც გაირკვა, ჯორდან ბრაუნს მინიატურული დროებოვიკი, რომლითაც მან მკვლელობა ჩაიდინა, მამამ საშობაოდ აჩუქა.

სასამართლო პროცესზე ჯორდან ბრაუნი დუმილის უფლებით სარგებლობს. გარდა იმისა, რომ ის ჩვენებას არ იძლევა, მხარეების მიერ დასმულ შეკითხვებს არ პასუხობს.

არასრულწლოვანი განსასჯელის მამამ კი მართლმსაჯულებას დაუდასტურა, რომ მისი 11 წლის ვაჟი იარაღს კარგად ხმარობდა. **მე მას სროლაში ვავარჯიშებდი ხოლმე,** - განუცხადა სასამართლოს მოკლულის მეუღლემ და განსასჯელის მამამ.

იქიდან გამომდინარე, რომ 11 წლის ჯორდან ბრაუნს როგორც ზრდასრულ ადამიანს ისე ასამართლებენ, მას საკმაოდ მკაცრი სასჯელი - სამუდამო პატიმრობა ემუქრება.

მეხუთე კლასის მოსწავლის ინტერესების დამცველმა სასამართლო პროცესზე დაადასტურა, რომ მკვლელობა მართლაც ჯორდან ბრაუნის იარაღიდან გასროლით მოხდა, თუმცა ადვოკატი ირწმუნება, რომ არ არსებობს დამადასტურებელი საკმარისი მტკიცებულებები იმისა, რომ მკვლელი მართლაც მისი დაცვის ქვეშ მყოფია.

მე დარწმუნებული ვარ, რომ ეს დანაშაული ჯორდანს არ ჩაუდენია. ცოტა ხანში წარმოვადგენ მყარ მტკიცებულებებს, რომლებიც ჩემს სიმართლეს დაადასტურებს, - ირწმუნება არასრულწლოვნის ადვოკატი.

გამოძიების ვერსიით, არასრულწლოვანს მკვლელობა წინასწარ ჰქონდა განზრახული და დანაშაულის ჩადენისთვის ემზადებოდა კიდეც. დანაშაულის მიზეზად კი მამის მიმართ გამოხატული ეჭვიანობა სახელდება. **ჯორდან ბრაუნს მუდმივი შიში ჰქონდა, რომ მამა მას ყურადღებას და სითბოს მოაკლებდა,** - ასეთი ვერსია აქვთ გამომძიებლებს, რასაც ბრაუნების ოჯახის ახლობლების, ნათესავებისა და მეზობლების განმარტებებითა და ჩვენებებით ამყარებენ.

ჯორდან ბრაუნს მუდმივად დაძაბული ურთიერთობა ჰქონდა დედინაცვალთან. მიუხედავად იმისა, რომ ქალი ყველანაირად ცდილობდა, მეუღლის შვილთან მეგობრული და კარგი ურთიერთობა ჰქონოდა, სამწუხაროდ, ეს მაინც ვერ მოახერხა, - ასეთია ბრაუნების ოჯახის ახლობლების ჩვენებები.

თავშეკავებული დასავლეთი და მღელვარება ირანში

პირველი გვერდიდან

AFP' 2009

საქმე ის არის, რომ მანამდე თავიანთი გამარჯვების შესახებ განაცხადეს როგორც მოქმედმა პრეზიდენტმა, ასევე მუსავიმ. ისინი საკუთარ მონაცემებს ეყრდნობოდნენ. მაჰმუდ აჰმადინეჯადის შეფასებით, არჩევნებმა "თავისუფალ და ჯანსაღ" გარემოში ჩაიარა. მას გამარჯვება მიულოცა ირანის ფაქტობრივმა ხელმძღვანელმა აიათოლა ალი ჰამენეიმ (ის არც არჩევნებამდე მალავდა მოქმედი პრეზიდენტის მხარდაჭერას), მიღებულ შედეგს "ღვთაებრივი შეფასება" უწოდა და ყველას მოუწოდა პრეზიდენტის გარშემო გაერთიანებისკენ.

როგორც მირ-ჰოსეინ მუსავიმ, ასევე კიდევ ორმა ოპოზიციურმა კანდიდატმა - მოხსენ რეზაიმ და მეხდი კარუბიმ - არჩევნების შედეგები ფალსიფიცირებულად გამოაცხადეს. ამ უკანასკნელმა მათ "უკანონო და მიუღებელი" უწოდა. მუსავის აზრით, **"ზოგიერთი ოფიციალური პირის ასეთი საქციელი დაარღვევს ისლამური რესპუბლიკის საფუძველს და ტირანიის დამყარებამდე მიგვიყვანს."** არჩევნების შედეგები ხალხის მნიშვნელოვანი ნაწილისათვისაც არადეკვატური და საეჭვო აღმოჩნდა. მუსავიმ თავის მომხრეებს სიმშვიდისკენ მოუწოდა, მაგრამ ხალხი ამით არ დაწყნარებულა.

შაბათსვე, როგორც კი არჩევნების შედეგები გამოცხადდა, ხალხი ქუჩაში გამოვიდა და შინაგან საქმეთა სამინისტროს შენობასთან შეიკრიბა. ხალხი სკანდირებდა: **"ძირს დიქტატორი!" "აჰმადი! დაანებე ქვეყანას თავი!"** ისინი პოლიციამ ხელკეტების გამოყენებით დაარბია და დაშალა. ამ პროცესში მონაწილეობდნენ სამოქალაქო ტანსაცმელში გამოწყობილი უშიშროების სამსახურების თანამშრომლებიც. პოლიცია თეირანში მთელი დღის განმავლობაში შლიდა ხალხის ნებისმიერ, მეტ-ნაკლებად მოზრდილ თავყრილობებს. ზოგიერთი რუსული საინფორმაციო საშუალების ცნობით დარბევების დროს სამი ადამიანი დაიღუპა.

ღამე დაიწყო დაპატიმრებები. დაკავებულნი არიან, ძირითადად, მირ-ჰოსეინ მუსავის აქტიური მომხრეები და იმ პოლიტიკური პარტიების წარმომადგენლები, რომლებიც ყოფილ პრემიერ-მინისტრს აქტიურად უჭერდნენ მხარს. დაპატიმრებულთა შორის მოხვდა ექს-პრეზიდენტ ხათამის ძმაც. გუშინდელი დაუზუსტებელი მონაცემებით, 10-მდე პოლიტიკოსი და 100-მდე აქტივისტი დააკავეს. ებრაულ გაზეთ "ჰაარეცის" ცნობით, 13-ში დააკავეს თვით მირ-ჰოსეინ მუსავიც, როცა ის აიათოლა ალი ჰამენეისთან მიემგზავრებოდა, თუმცა ეს ინფორმაცია არ დადასტურდა. მუსავი გუშინ დაკავებული არ იყო, თუმცა მისი ადგილსამყოფელი უცნობია. ქვეყანაში გაითიშა მობილური კავშირი (ძირითადი კომპანია სახელმწიფოს ხელშია) და გარკვეული ხნის განმავლობაში გათიშული იყო რამდენიმე ინტერნეტსაიტიც. ინტერნეტის მომხმარებელთა 90 პროცენტი მუსავის მომხრეა. საერთოდ, მას მხარს უჭერს ახალგაზრდობა, ინტელიგენცია, საშუალო კლასი და ქალების უმრავლესობა. აჰმადინეჯადის ძირითადი დასაყრდენია სოფლის მოსახლეობა და ქალაქის ღარიბთა უბნები, რომლებსაც ცვლილებების ეშინიათ ან სათანადო ინფორმაციის უქონლობის გამო არიან კონსერვატორთა რიგებში.

ირანის არჩევნებსა და მის შემდეგ განვითარებულ მოვლენებზე საერთაშორისო რეაქცია გუშინ მეტ-ნაკლებად ზომიერი იყო. თეთრმა სახლმა ოფიციალურად განაცხადა, რომ ყურადღებით აკვირდება მოვლენებს, მათ შორის დარღვევებს. აშშ-ს სახელმწიფო მდივანმა ჰილარი კლინტონმა იმედი გამოთქვა, რომ არჩევნების შედეგი ხალხის ნებას გამოხატავს. ევროკავშირიც იმედოვნებს, რომ ირანის ახალი ხელმძღვანელობა პასუხისმგებლობით მიუდგება მსოფლიო საზოგადოებასთან თავის ურთერთობას და შეასრულებს თავის საერთაშორისო ვალდებულებებს. უფრო კონკრეტულად, ევროპა ირანისგან ბირთვულ სფეროში უფრო გამჭვირვალე თანამშრომლობას მოელის. ასეთივე ფრთხილი რეაქცია გამოთქვეს რუსეთშიც. მსოფლიოს წამყვანი ქვეყნების წარმომადგენელთა განცხადებებში, რაც არ უნდა საკვირველი იყოს - თვით რუსეთშიც კი, სტრიქონებს შორის კარგად ჩანს, რომ ისინი ბოლომდე არ ენდობიან არჩევნების შედეგებს, მაგრამ რადგან ირანზე ზემოქმედებისთვის ძალიან ცოტა ბერკეტი არსებობს, დასავლეთი ცდილობს, ზედმეტად არ გაამწაროს აჰმადინეჯადი, რომელთანაც შეიძლება კიდევ რამდენიმე წელიწადს მოუხდეს ურთიერთობა.

ლეიბორისტების ერაყული ბიხი

მარიკა იაშვილი

დიდი ბრიტანეთის პრემიერ-მინისტრმა გორდონ ბრაუნმა გადაწყვიტა, ნათელი მოჰფინოს ლეიბორისტების ერთ-ერთ ყველაზე საკამათო ნაბიჯს, რომელიც, 1997 წელს - პარტიის ხელისუფლებაში მოსვლიდან დღემდე, მათ მიერ დაშვებულ ყველაზე დიდ შეცდომად მიიჩნევა.

გავრცელებული ინფორმაციით, ბრიტანეთის მთავრობის მეთაური 2003 წელს, აშშ-სთან ერთად, ერაყის ომში ქვეყნის ჩართვის გარემოებებსა და მის შედეგებს გამოიძიებს. ამ გამოძიებას უკვე დიდი ხანია, მთელი ბრიტანეთი ელის. ამ გადაწყვეტილებაზე პრემიერის მიერ ოფიციალური განცხადების გაკეთება პარლამენტში სამშაბათისთვის არის დაგეგმილი.

პარტიისა და საკუთარი რეიტინგის ვარდნის პირობებში ბრაუნი ცდილობს პარლამენტარებისა და პარტიის იმ რიგითი წევრების მხარდაჭერის მოპოვებას, რომლებიც 2003 წლის აქციას დღემდე მცდარ და ავანტურისტულ ნაბიჯად მიიჩნევენ. ტონი ბლერის მიერ ექვსი წლის წინათ მიღებულმა გადაწყვეტილებამ როგორც პარტია, ისე მთელი ბრიტანული საზოგადოება ორ ნაწილად - ომის მომხრეებად და მოწინააღმდეგეებად დაყო.

მსგავსი გადაწყვეტილებისთვის სამართლებრივი საფუძვლის არარსებობის ეჭვი კიდევ უფრო გააძლიერა იმან, რომ სადამ ჰუსეინის მთავრობას მასობრივი განადგურების იარაღი არ აღმოაჩნდა. ოფიციალური ვერსიით, ერაყზე შეიარაღებული თავდასხმის მიზეზი სწორედ მასობრივი განადგურების იარაღი იყო, რომელსაც ბაღდადი ფლობდა. ანალიტიკოსთა აზრით, ამ გარემოებებმა აიძულა 2007 წელს ბრაუნის წინამორბედი ტონი ბლერი, რომ პრემიერის პოსტი დაეტოვებინა.

თუმცა ბრიტანული პრესის ცნობით, ბრიტანულ-ერაყული ომის გამოძიება დახურულ კარს მიღმა იგეგმება, როგორც ეს ბრიტანეთ-არგენტინას შორის 1982 წელს ფოლკლენდის კუნძულებისთვის გამართული ომის გამოძიების დროს მოხდა.

გამოძიების პროცესის გასაიდუმლოების წინააღმდეგ უკვე გამოვიდნენ ერაყში დაღუპულ ჯარისკაცთა ოჯახები და მთელი რიგი პარტიული მოღვაწეები. ლიბერალ-დემოკრატიული პარტიის ლიდერმა ნიკ კლეგმა განაცხადა, რომ იმ შემთხვევაში, თუ პროცესი ღია და გახმაურებული არ იქნება, გამოძიებას ბოიკოტს გამოუცხადებს.

"საუბარია სუეცის ომის შემდეგ დაშვებულ ყველაზე დიდ შეცდომაზე საგარეო პოლიტიკაში," - განაცხადა კლეგმა, რომელიც მიიჩნევს, რომ ამ საკითხის შესახებ დოკუმენტებისა და ფაქტების ნებისმიერი მიზეზით დამალვა სამარცხვინო იქნება.

ახალი სანქციები ფხენიანის წინააღმდეგ

მარიკა იაშვილი

გაერო-ს უშიშროების საბჭომ ჩრდილოეთ კორეის წინააღმდეგ ახალი მკაცრი სანქციები ერთსულოვნად მიიღო.

ახალი რეზოლუციის შემუშავება ჩრდილოეთ კორეის მიერ ცოტა ხნის წინათ ჩატარებულმა ბირთვული იარაღის გამოცდამ განაპირობა.

მიღებული რეზოლუციის თანახმად, ახალი სანქციები ჩრდილოეთ კორეის ფინანსურ ოპერაციებსა და ჩრდილოეთ კორეული იარაღის ექსპორტს ეხება.

გარდა ამისა, დოკუმენტის თანახმად, ნებადართული იქნება პორტებსა და ღია ზღვაში იმ ჩრდილოეთ კორეული გემების ინსპექციაც, რომლებიც შეიძლება მასობრივი განადგურების იარაღის შესაქმნელად საჭირო მოწყობილობებით იყოს დატვირთული.

რეზოლუცია კიდევ ერთხელ ადასტურებს, რომ ოფიციალურ ფხენიანს ბირთვული იარაღისა და ბალისტიკური რაკეტების გამოცდა ეკრძალება.

აშშ-ს წარმომადგენელი ჩრდილოეთ კორეაში სტივენ ბოსვორთი აცხადებს, რომ ვაშინგტონს ჯერ კიდევ აქვს ფხენიანის მხრიდან მომავალი "მზარდი საფრთხის" გამო არსებული კონფლიქტის დიპლომატიურად მოგვარების იმედი.

როგორც სენატში მოსმენის დროს ბოსვორტმა აღნიშნა, ბარაკ ობამას ადმინისტრაცია ჩრდილოეთ კორეასთან პრობლემების მოგვარებას "სერიოზული და ეფექტიანი დიპლომატიის" გზით ამჯობინებს.

გაერო-ს მიერ ახალი სანქციების მიღებას ჩრდილოეთ კორეის მხრიდან უარყოფითი რეაქცია და ახალი მუქარები მოჰყვა.

ოფიციალური ფხენიანის განაცხადებით, იმ შემთხვევაში, თუ სხვა გზას არ დაუტოვებენ, მზად არის, ბირთვული იარაღი "შეუბრალებელი დარტყმების" განსახორციელებლად გამოიყენოს.

ქვეყნის მთავრობის მტკიცებით, ქვეყნის იზოლირების ნებისმიერ მცდელობას "გადამწყვეტი საომარი მოქმედებებით" უპასუხებენ, ხოლო ბლოკადას "საომარ აქტად" განიხილავენ.

ჩრდილოეთ კორეაში ურანის გამდიდრებაზე მუშაობის დაწყებასა და უკვე გამდიდრებული პლუტონიუმის იარაღში გამოყენებაზე საუბრობენ.

მსოფლიოში მიიჩნევენ, რომ ჩრდილოეთ კორეას ექვსი ან რვა ბირთვული იარაღის დასამზადებელად პლუტონიუმის საკმარისი მარაგი აქვს. თუმცა ანალიტიკოსების თქმით, ფხენიანს არ გააჩნია საჭირო ტექნოლოგია ისეთი პატარა ზომის ქობინების წარმოებისთვის, რომლებიც ფრთიან რაკეტებზე განთავსდება.

ჩრდილოთ კორეის ხელისუფლება ამტკიცებს, რომ ქვეყნის ბირთვული პროგრამა თავდაცვითი დანიშნულებისაა და აშშ-ს მხრიდან შესაძლო აგრესიის წინააღმდეგ არის მიმართული.

ვაშინგტონი კი თავის მხრივ აცხადებს, რომ ჩრდილოეთ კორეაზე თავდასხმას არ აპირებს და შიშობს, რომ ქვეყანაში დამზადებული ბირთვული ტექნოლოგიები შესაძლოა სხვა ქვეყნებს გადაეცეს.

ჩრდილოეთ კორეის მუქარა, საბრძოლო დანიშნულებით გამოიყენოს თავისი პლუტონიუმის მარაგი, **"პროვოკაციაა, რომელიც ღრმა მწუხარებას იმსახურებს,"** - აცხადებს აშშ-ს სახელმწიფო მდივანი ჰილარი კლინტონი.

მისი თქმით, ამ ნაბაიჯს მთელ მსოფლიოში აკრიტიკებენ და ის კიდევ უფრო მეტად უწყობს ხელს ჩრდილოეთ კროეის ხელისუფლების იზოლირებას.

კლინტონმა მკაფიოდ აღნიშნა, რომ ამერიკა გაერო-ს უშიშროების საბჭოს მიერ შემუშავებულ სანქციებს მიზანშეწონილად და შექმნილ ვითარებაში აუცილებლად მიიჩნევს და შეეცდება, აქტიურად უზრუნველყოს მათი შესრულება. კლინტონის განცხადებით, გაერო-ს გადაწყვეტილება აუცილებლ ბერკეტებს იძლევა ჩრდილოეთ კორეასთან მიმართებაში **"შესაბამისი ზომების მისაღებად".**

აშშ-ს ადმინისტრაციის განცხადებით, უშიშროების საბჭოს რეზოლუცია ჩრდილოეთ კორეის მხრიდან გადადგმული "მიუღებელი" ნაბიჯების წინააღმდეგ ორგანიზაციის წევრთა ერთსულოვნების დემონსტრაციას წარმოადგენს.

CMYK - 8

სტაბილურობისთვის...
სიმშვიდისთვის...
გარანტირებული
სარგებლისთვის...
მიენდეთ საბანკო ჯგუფს, რომელსაც მსოფლიოში მილიონობით მეანაბრე ენდობა!

ბანკი რესპუბლიკა
BANK REPUBLIC

ჯგუფი სოსიეთე ჟენერალი

CMYK - 8

CMYK - 9

"მეგობარი" სნიპერი

გახსენი!

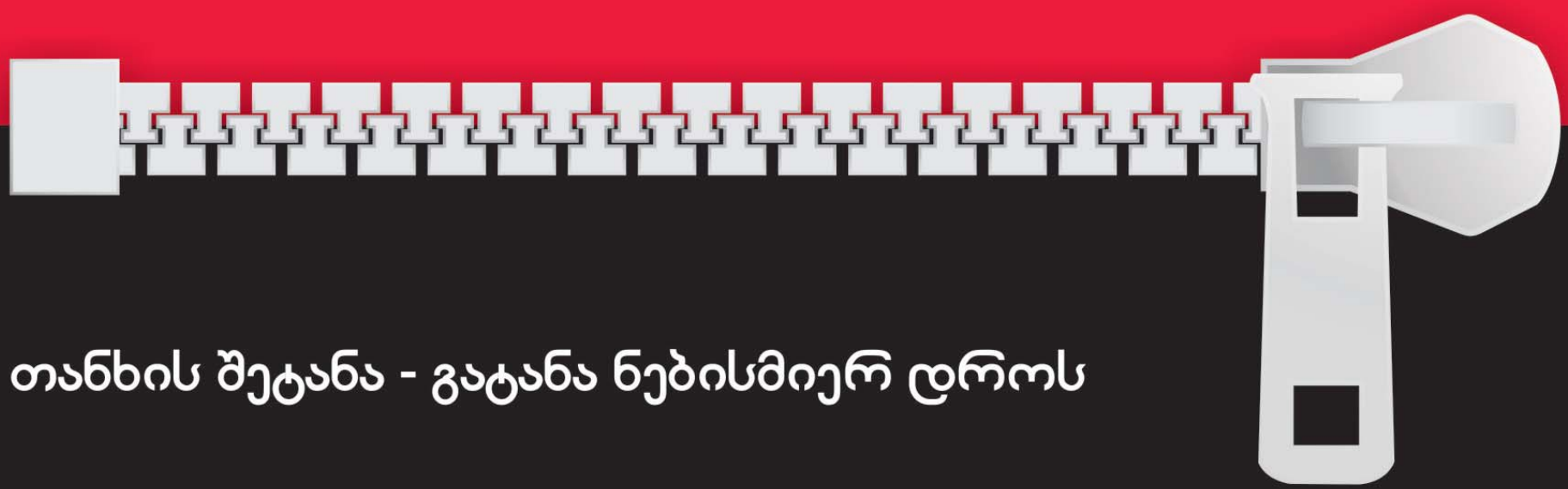

თანხის შეტანა - გატანა ნებისმიერ დროს

გამოტანა ნებისმიერი ბანკომატიდან

10% - მდე სარგებელი

თანხის გატანა ბანკ „რესპუბლიკის" ფილიალებიდან - უფასო

ტელ.: (822) 90 90 (90)
მობილურიდან: *90 90
www.republic.ge

CMYK - 9

ᲧᲝᲕᲔᲚ ᲝᲠᲨᲐᲑᲐᲗᲡ ᲡᲐᲥᲐᲠᲗᲕᲔᲚᲝᲡ ᲔᲠᲝᲕᲜᲣᲚᲘ ᲛᲣᲖᲔᲣᲛᲘ ᲓᲐ ᲒᲐᲖᲔᲗᲘ "24 ᲡᲐᲐᲗᲘ" ᲬᲐᲠᲛᲝᲒᲘᲓᲒᲔᲜᲗ ᲞᲠᲝᲔᲥᲢᲡ, ᲠᲝᲛᲔᲚᲘᲪ ᲔᲠᲝᲕᲜᲣᲚ ᲛᲣᲖᲔᲣᲛᲨᲘ ᲒᲐᲔᲠᲗᲘᲐᲜᲔᲑᲣᲚᲘ ᲡᲮᲕᲐᲓᲐᲡᲮᲕᲐ ᲛᲣᲖᲔᲣᲛᲘᲡ ᲒᲐᲛᲝᲠᲩᲔᲣᲚᲘ ᲔᲥᲡᲞᲝᲜᲐᲢᲔᲑᲘᲡ ᲞᲝᲞᲣᲚᲐᲠᲘᲖᲐᲪᲘᲐᲡ ᲘᲡᲐᲮᲐᲕᲡ ᲛᲘᲖᲜᲐᲓ.

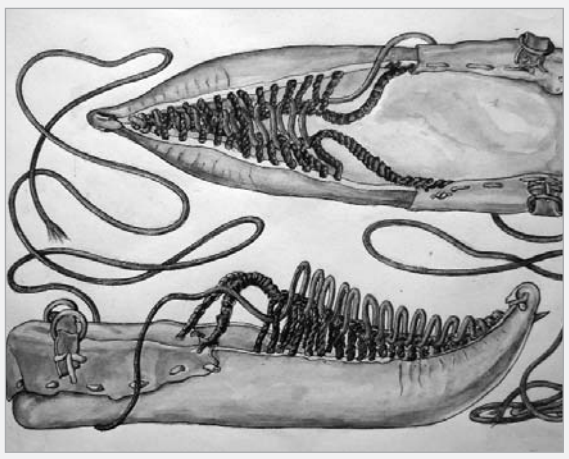

ᲥᲐᲚᲐᲛᲐᲜᲘ

საქართველოს ეროვნული მუზეუმის, ეთნოგრაფიისა და ახალი ისტორიის კოლექციებში არაერთი მნიშვნელოვანი ექსპონატი გახლავთ დაცული. ამჟამად თქვენი ყურადღება ქართული ფეხსაცმელზე გვინდა შევაჩეროთ, კონკრეტულად კი ქალამანზე.

ქალამანი ფეხსაცმლის ერთ-ერთი გავრცელებული სახეობა იყო საქართველოში. ივანე ჯავახიშვილის დაკვირვებით, ტერმინი ქალამანი უკვე X-XI საუკუნეებში გვხვდება რამდენიმე ქართულ წყაროში, თუმცა სავარაუდოა მისი არსებობა VII-VIII საუკუნეებში და უფრო ადრეულ ეპოქაშიც.

საქართველოში გავრცელებული მრავალფეროვანი ფეხსაცმელებიდან თითოეულს თავისი დანიშნულება ჰქონდა და თავისი მომხმარებელი ჰყავდა. ამ შემთხვევაში, ქალამანი გლეხთა სამუშაო ფეხსაცმელი იყო. უმეტესად ტყავისაგან დამზადებული და როგორც სულხან-საბა ორბელიანი განმარტავს, "მობაწრული".

ეთნოგრაფ ი. ნანობაშვილის თქმით, ადრე ტყავის მოქმედ ხელოსანს და ქალამნების მქსოველს "სარაჯი" ეწოდებოდა. თუმცა ამგვარ ფეხსაცმელს მისი მომხმარებელი, ხშირ შემთხვევაში, თვითონ კერავდა.

ქალამანს ერთი შეხედვით ნავის ფორმა აქვს, გვერდებზე საგანგებოდაა დახვრეტილი და მასში გაყრილი ტყავის თასმები მოჭიმვით მაგრდება ფეხზე. საქართველოს სხვადასხვა კუთხეს თავისებური ფორმის ქალამანი ახასიათებდა, დამზადების განსხვავებული წესებითა და სახელწოდებებით. მაგალითად - "ქალაბანი" და "კოხუჯი". ასევე ცნობილია კახური, სვანური, მეგრული და იმერული ქალამნები.

ქალამნების ვარგისიანობა ტყავის ხარისხზე იყო დამოკიდებული. რა თქმა უნდა, ყველას მაღალხარისხიან ტყავზე ხელი არ მიუწვდებოდა, თუმცა ნაკლებად შეძლებული გლეხიც კი თავის ფეხსაცმელს გულმოდგინედ და ლაზათიანად კერავდა.

საქართველოს კლიმატი გლეხს ზამთარ-ზაფხულ განსხვავებულად დამზადებული ქალამნების ტარებას აიძულებდა. თოვლიანი და წვიმიანი ამინდისათვის განკუთვნილი ფეხსაცმელი უფრო გამძლე იყო და მისი ტყავი საგანგებო დამუშავებას მოითხოვდა, განსხვავებით ზაფხულის ქალამნებისაგან. ზამთრის ქალამნები შეიძლებოდა ბეწვგაუცლელიც ყოფილიყო და მასში სითბოსთვის აფენდნენ წმინდა ბალახს, რომელაც თომი ეწოდებოდა. საინტერესოა, რომ სვანეთში ზამთრის ქალამანი "ბანდულის" სახელით იყო ცნობილი და მას უმეტესად კაცები კერავდნენ, ხოლო მრგვალ ანუ ზაფხულის ქალამნებს ქალებიც ამზადებდნენ.

გარდა პრაქტიკული დანიშნულებისა, ქალამნებს რელიგიური თუ საკულტო დატვირთვაც ჰქონდათ. თუმცა ამ მხრივ არა ტყავის, არამედ რკინის ქალამნები იქცევს ყურადღებას. როგორც ეთნოგრაფი ა.გოგიაშვილი მოგვითხრობს, ხალხურ გადმოცემებსა და ზღაპრებში, ხშირად, როცა ესა თუ ის პერსონაჟი შორეულ გზას დაადგება, რკინის ქალამანს იცვამს, რომელიც სავსებით რეალურ ნივთს წარმოადგენს.

ხშირი იყო ამგვარი ფეხსაცმლის საფლავში ჩატანების ფაქტებიც, რაც გარკვეულ ცრურწმენებს უკავშირდებოდა: თითქოს გარდაცვლილ ადამიანს დიდი გზა ჰქონდა გასავლელი და ასეთი გამძლე ქალამნები მას დიდ დახმარებას გაუწევდა.

იყო შემთხვევები, როცა რკინის ფეხსაცმელებს სხვადასხვა თხოვნის (უმეტესად ავადმყოფის გამოჯანმრთელების) ასრულების შემდეგ ეკლესიებსაც სწირავდნენ.

გვანცა არჩვაძე
საქართველოს ეროვნული მუზეუმი

ᲐᲛᲘᲠᲐᲜᲘ ᲣᲪᲮᲝᲔᲚᲔᲑᲡ

ᲡᲢᲣᲓᲔᲜᲢᲣᲠᲘ ᲤᲘᲚᲛᲔᲑᲘᲡ ᲙᲘᲜᲝᲤᲔᲡᲢᲘᲕᲐᲚᲘ ᲓᲐᲡᲠᲣᲚᲓᲐ

ᲗᲐᲛᲐᲠ ᲙᲘᲙᲜᲐᲕᲔᲚᲘᲫᲔ

გუშინ ოფიციალურად დაიხურა სტუდენტური ფილმების საერთაშორისო ფესტივალი ამირანი , რომელიც 11-14 ივნისის ჩათვლით მიმდინარეობდა. მისი ორგანიზატორები იყვნენ: საქართველოს შოთა რუსთაველის თეატრისა და კინოს სახელმწიფო უნივერსიტეტი, ასევე, საქართველოს კულტურის, ძეგლთა დაცვისა და სპორტის სამინისტრო.

ეს კინოფესტივალი აგრძელებს ტრადიციას, რომელსაც საფუძველი 1978 წელს ჩაეყარა. მან არსებობა გასული საუკუნის 90-იან წლებში შეწყვიტა. 2007 წელს ის კვლავ აღადგინეს და აი, უკვე მესამე წელია, რაც ქართველ და უცხოელ სტუდენტთა ინტერესს იწვევს.

ვიდრე ფესტივალის გამარჯვებულებს გაგაცნობდეთ, აღვნიშნავ, რომ წლევანდელი ამირანი რამდენიმე სიახლით გამოირჩეოდა, კერძოდ: გამოცხადებული იყო ფესტივალის ლოგოს კონკურსი, რომელშიც ალექსანდრე სულიაკოვმა გაიმარჯვა, მოეწყო უნივერსიტეტის ფოტოგრაფიის ფაკულტეტის სტუდენტთა ნამუშევრების გამოფენა, შედგა პრეზენტაცია პროექტისა უცნობი ქართული კინო . ფესტივალში მონაწილეობდა რვა ბენდი, რომელთა საღამოს თან აუდიო-ვიზუალური ხელოვნების სინთეზი ახლდა და ზოგადად, შეიძლება ითქვას, რომ ფესტივალის ფარგლებში სტუდენტთა კრეატიულობა მაქსიმალურად წარმოჩინდა.

კინოფესტივალში 10 ქვეყნიდან სულ 41 ფილმი იყო წარმოდგენილი. საქართველოს გარდა მასში მონაწილეობდნენ კონკურსანტები აზერბაიჯანიდან, ბულგარეთიდან, ბოლივიადან, გერმანიიდან, ესპანეთიდან, სლოვაკეთიდან, შრი ლანკადან, უკრაინადან და შვეიცარიიდან. ფესტივალის ფარგლებში გაიმართა რუსტან იბრაგიმბეკოვის კინოსკოლის პრეზენტაცია (ბაქო, აზერბაიჯანი). უნივერსიტეტის მეორე კორპუსში ორგანიზებულ ღონისძიებებზე დასწრება უფასო იყო. ქართველი სტუდენტები ერთმანეთს გულშემატკივრობდნენ. თუმცა, ფესტივალის დასკვნით საღამოზე აღმოჩნდა, რომ გამარჯვებულებად უცხოელები დასახელდნენ.

ამირანის დახურვა ხალხმრავალი აღმოჩნდა. ქართველი მონაწილეების, მათი გულშემატკივრებისა და ორგანიზატორების გარდა, მას საპატიო სტუმრებიც ესწრებოდნენ, ძირითადად, სხვადასხვა ქვეყნების საელჩოების წარმომადგენლები.

ფესტივალის ჟიურის შემადგენლობას რაც შეეხება, მასში შედიოდნენ: ზემფირა ბაბაევა (1990 წელს დაამთავარა ვგიკის უმაღლესი კურსები ფილმის კოსტიუმის დიზაინის განხრით. 2006 წელს იყო ნიუ იორკის დოკუმენტური ფილმების მარგარეტ მოდის საერთაშორისო ფესტივალის ორგანიზატორი. არის რუსტამ იბრაგიმბეკოვის კინოსკოლის კოორდინატორი), ასიფ რუსტამოვი (2004 წელს დაამთავრა აზერბაიჯანის კულტურისა და ზელოვენბის სახელმწიფო უნივერსიტეტი. გადაღებული აქვს 10-ზე მეტი ფილმი. მონაწილეობდა სხვადასხვა ფესტივალში), ლევან კიტია (1987 წელს დაამთავრა საქართველოს შოთა რუსთაველისა და კინოს სახელმწიფო უნივერსიტეტის სარეჟისორო ფაკულტეტი. მისი ერთ-ერთი ბოლო ნამუშევარია სატელევიზიო სერიალი ყავა და ლუდი), ქეთი ჯაფარიძე (ხელოვნებათმცოდნე, სახვადასხვა დროს მუშაობდა თბილისის სამხატვრო აკადემიაში და ივანე ჯავახისვილის სახელობის თბილისის სახელმწიფო უნივერსიტეტში. არის მრავალი პუბლიკაციისა და სამეცნიერო ნაშრომის ავტორი. კინემატოგრაფისტთა კავშირის წევრი).

ჟიურის გადაწყვეტილებით გამარჯვებულები გამოვლინდნენ შემდეგ ნომინაციებში: *საუკეთესო ხმა* - FREQVENE HORPHOGENSE (გერმანია, რეჟ. ონი პო), *საუკეთესო ოპერატორული ნამუშევარი* - შუაში გავლა (ბულგარეთი, რეჟ. დრაგომირ შოლევი), *საუკეთესო რეჟისურა* - 5 წამი (ესპანეთი, რეჟ. ჟან ფრანკო როზე), *ჟიურის სპეციალური პრიზი* - ხეობა (ბულგარეთი, რეჟ. ქრისტინა გროზევა), *საუკეთესო ფილმი* - ზღვის დონიდან 510 მეტრი (შვეიცარია, რეჟ. კერსტინ პოლტე).

დაჯილდოების ცერემონიალზე გაცხადდა, რომ ჟიურის გადაწყვეტილებით სამი დამატებითი, წამახალისებელი დიპლომი გადაეცა ორ ქართულ და ერთ აზერბაიჯანულ ფილმს - რეჟისორ ანი ჟღენტის ნამუშევრისათვის დან მდე , გიგა ლიკლიკაძის - ნიკო - უზნაძის ქ.19 , გუნელ ნაჯაფზადას - კურდღლის სიკვდილი .

ლევან კიტია: - ძალიან კარგია, რომ აღდგა ფესტივალი, რომელიც ჩემი თაობის წარმომადგენლებისთვის ძალიან მნიშვნელოვანი იყო. მისი ჟიურის წევრები ცნობილი რეჟისორები იყვნენ. ტარდებოდა მასტერკლასები, ვეცნობოდით ერთმანეთის ნამუშევრებს, ძირითადად, საბჭოთა კავშირის ქვეყნების წარმომადგენლების. წლევანდელ კონკურსს რაც შეეხება, აქ თვალშისაცემია ქართველი და უცხოელი სტუდენტების ნამუშევრებს შორის განსხვავება, მათი ტექნიკური დონის თვალსაზრისით. ფილმებში წარმოჩენილ თემებთან დაკავშირებით კი, შემიძლია გითხრათ, რომ ნანახმა 60-იან წლებში დამაბრუნა, რადგანაც მათი უმრავლესობა გაუცხოვების პრობლემას ეხება. სწორედ გაუცხოების საკითხი აღმოჩნდა ამ ახალგაზრდებისთვის აქტუალური. მნიშვნელოვანი ფაქტია ისიც, რომ გამარჯვებულები ჯიურიმ ერთხმად გამოავლინა, ანუ დიდი კამათი და მსჯელობა იმაზე, თუ ვინ უნდა აგვერჩია, არ ყოფილა. ვფიქრობ, კინოფესტივალი ამირანი მომავალში უფრო მასშტაბური გახდება და დაიხვეწება .

ასიფ რუსტამოვი: - ფესტივალმა საერთო ჯამში კარგი შთაბეჭდილება დატოვა. თუმცა, აღსანიშნავია, რომ პოსტ საბჭოთა ქვეყნების წარმომადგენლების ნამუშევრები, ხარისხის თვალსაზრისით, ჩამორჩება ისეთი ქვეყნებისას როგორიცაა გერმანია, შვეიცარია და ა.შ. ადრე ქართული და გნებავთ, აზერბაიჯანული კინო, განვითარების სულ სხვა ეტაპზე იყო და მაყურებელს ძალიან საინტერესო პროდუქციას სთავაზობდა. ახალგაზრდა ქართველი რეჟისორების ფილმები კი ერთმანეთს გავს. მათი ტექნიკური დონეც შედარებით დაბალია, რასაც ობიექტური მიზეზები აქვს. იმისათვის, რომ ხელოვნების ეს დარგი განვითარდეს, ამ ფესტივალის არსებობა აუცილებელია .

ᲒᲔᲠᲛᲐᲜᲘᲐ ᲐᲛᲘᲔᲠᲙᲐᲕᲙᲐᲡᲘᲐᲨᲘ

ᲗᲑᲘᲚᲘᲡᲘ ᲕᲘᲛ ᲕᲔᲜᲓᲔᲠᲡᲡᲐ ᲓᲐ ᲙᲚᲐᲣᲡ ᲛᲐᲠᲘᲐ ᲑᲠᲐᲜᲓᲐᲣᲔᲠᲡ ᲔᲚᲘᲡ

ᲘᲐ ᲕᲔᲙᲣᲐ

მიმდინარე წელს ამიერკავკასიის ქვეყნები გერმანული კულტურის, საზოგადოებრივი ცხოვრებისა და სხვა სფეროების გაცნობაში გაატარებენ. წლის განმავლობაში დაგეგმილი ღონისძიებებისა და პროგრამის სხვა დეტალების შესახებ გერმანიის ელჩმა პატრიცია ფლორიმ, საქართველოს გოეთეს ინსტიტუტის დირექტორმა ვერნერ ვიოლმა და საქართველოს კულტურის, ძეგლთა დაცვისა და სპორტის მინისტრმა ნიკოლოზ რურუამ ისაუბრეს, რასაც გერმანიის დღეების ოფიციალური გახსნაც მოჰყვა.

საქართველოში, აზერბაიჯანსა და სომხეთში გერმანიის დღეები უკვე დაწყებულია, დაინტერესებულ საზოგადოებას კი ჰქონდა საშუალება რამდენიმე ღონისძიებას დასწრებოდა. მათ შორის იყო კავკასიის როკ ფესტივალის ჰედლაინერი ჯგუფის, Dyko-ს კონცერტი, რომელიც ვაკის პარკში მდებარე კლუბ 33 ა-ში ჩატარდა. როგორც ხედავთ, გერმანიის დღეები ნებისმიერი გემოვნებისა და მოთხოვნილებების მქონე ადამიანზეა გათვლილი და თანამედროვე მუსიკიდან კლასიკურ თეატრამდე თითქმის ყველა ჟანრი იქნება წარმოდგენილი.

განსაკუთრებული ყურადღება დაეთმობა თემას "1989-2009", ისტორიის ეს პატარა მონაკვეთი ერთნაირად მნიშვნელოვანია გერმანიისთვისაც და საქართველოსთვისაც. წელს გერმანია ბერლინის კედლის გაუქმების 20 წლის იუბილეს აღნიშნავს, დაგეგმილია უამრავი ღონისძიება, რის შესახებაც 24 საათმა უკვე გამოაქვეყნა ვრცელი მასალა. 1989 ნელი გადამწყვეტი აღმოჩნდა საქართველოსთვისაც: ეროვნული მოძრაობა განსაკუთრებით გააქტიურდა, ქვეყნის სხვადასხვა ქალაქებში გამუდმებით მიმდინარეობდა საპროტესტო აქციები, რასაც ჯერ 9 აპრილი, შემდეგ კი საბჭოთა კავშირის რღვევა და საქართველოს დამოუკიდებლობა მოჰყვა. სწორედ ამ ოცწლიან შუალედს მიეძღვნება გამოფენა "1989-2009: ცვალებადი სამყარო - დროის ანარეკლი". მასში მონაწილეობენ როგორც ქართველი (ირინა აბჟანდაძე და კოკა რამიშვილი) და გერმანელი, ასევე რუსი, უკრაინელი, ბელორუსი, ყაზახი, ტაჯიკი და ყირგიზი ხელოვანები. გარდა ამისა, გოეთეს ინსტიტუტის დაკვეთით სამი ახალგაზრდა ქართველი კინომატოგრაფისტი ამ თემაზე მოკლემეტრაჟიან ფილმებს გადაიღებენ. ასევე დაგეგმილია ლიტერატურული სიმპოზიუმი, რომელშიც ძირითადად ის ავტორები მიიღებენ მონაწილეობას, რომელთა შემოქმედებაშიც ეს პერიოდი განსაკუთრებით აისახა.

გაგაცნობთ 2009 წლის დეკემბრამდე დაგეგმილი პროგრამის რამდენიმე დეტალს:

21-29 სექტემბერს ბათუმში არტ ჰაუსის ფილმების საერთაშორისო ფესტივალი ჩატარდება, სადაც ფოლკერ შლონდორფის ფილმების რეტროსპექტივაა დაგეგმილი. მანამდე კი, 27 სექტემბერს, თბილისში ცნობილი ოქტობერფესტის ქართული ანალოგი გაიმართება. განსაკუთრებით დატვირთულია ოქტომბერი: 3-ში ბერლინის კედლის დანგრევისადმი მიძღვნილი გამოფენაა დაგეგმილი, 2 ოქტომბერს როკ ჯგუფ Chicks on Speed-ის კონცერტი, ხოლო 8-16 ოქტომბერი თანამედროვე გერმანული ხელოვნების დღეებს დაეთმობა.

ოქტომბერში კინოს მოყვარულებს საკმაოდ საინტერესო პროგრამა ელით - ცნობილი გერმანელი მსახიობის კლაუს მარია ბრანდაუერის ფილმების რეტროსპექტივა. იგი ძირითადად იშტვან საბოს ფილმებში მონაწილეობითაა ცნობილი, ხოლო 1985 წელს სიდნეი პოლაკის ფილმისთვის აფრიკიდან მეორეხარისხოვანი როლისთვის ოსკარზეც იყო ნომინირებული (ამავე როლისთვის მიიღო ოქროს გლობუსი). საუკეთესო უცხოენოვანი ფილმის ნომინაციაში გამარჯვებული იშტვან საბოს 1981 წლის ფილმისთვის მეფისტო კი კანის საერთაშორისო კინოფესტივალის ჯილდო აქვს მიღებული. კინომოყვარულებისთვის კიდევ ერთი სასიამოვნო მოვლენა მზადდება. თბილისი საერთაშორისო კინოფესტივალზე (დეკემბერში) პროგრამა Made in Germany წარმოგვიდგენს ვინ ვენდერსის ფილმების ჩვენებას, რის დროსაც ამ უდიდესი რეჟისორის სტუმრობაც იგეგმება.

ლენონის ხელნაწერი აუქციონზე

პლაკატი წარწერით - L'Amour Et La Paix ("სიყვარული და სამყარო"), რომელიც 1969 წელს კანადის სასტუმრო Queen Elizabeth-ში გამართულ ჯონ ლენონისა და იოკო ონოს ცნობილი აქციის - "ლოგინი მშვიდობისთვის" (Bed-in for Peace) გაკეთდა, აუქციონზე გაიყიდება. აუქციონი Christie's-ს ორგანიზებით 1 ივლისსაა დაგეგმილი. როგორც მოსალოდნელია, პლაკატი ფრანგულენოვანი წარწერით სულ ცოტა 70 ათას დოლარად გაიყიდება. პლაკატთან ერთად აუქციონზე ფოტოსურათსაც გაიტანენ, რომელზეც ჯონ ლენონი და იოკო ონო შავი მარკერით გაკეთებული წარწერის - L'Amour Et La Paix ფონზე არიან გამოსახულნი.

Christie's-ს აუქციონის წარმომადგენელმა მომავალი აუქციონის შესახებ კომენტარი გააკეთა და აღნიშნა, რომ გასაყიდად წარმოდგენილი პლაკატი, მუსიკოსის "საოცარი პოლიტიკური შეგრძნებების განსახიერებაა. "ლენონს შემთხვევით არ გაუკეთებია წარწერა სწორედ ფრანგულ ენაზე - ასეთი სახით მან რეაგირება მოახდინა იმ არეულობაზე, რომელიც კვებეკში, FLQ-ს (კვებეკის გათავისუფლების ფონდი) ფრანკო-სეპარატისტული გამოსვლის დროს მძვინვარებდა", - განაცხადა აუქციონის ერთ-ერთმა ორგანიზატორმა.

ლენონმა პლაკატი, სლოგანით - L'Amour Et La Paix მწერალს და ანტისაომარი მოძრაობების აქტივისტ ბენ აპფელბაუმს გადასცა, რომელიც წყვილს 1969 წლის 26 მაისიდან 2 ივნისამდე გამართულ აქცია "ლოგინი მშვიდობისთვის" დროს სტუმრობდა. უფრო კონკრეტულად, მუსიკოსმა თავის სტუმარს პლაკატი მაშინ გადასცა, როცა "მწოლიარე მიტინგის" დასრულების შემდეგ ბარგს ალაგებდა. ამ აქციის დროს ლენონმა კომპოზიცია - Give Peace a Chance დაწერა, რომლის ხელნაწერი ტექსტი 2008 წლის ზაფხულში, ლონდონში, Christie's-ს აუქციონზე გაიყიდა. იგი 421 ათას ფუნტად (დაახლოებით 490 ათასი ევრო) შეიძინეს.

ამ დროისთვის მსოფლიოს მუზეუმებში გამოფენები იმართება, რომელიც აქცია "ლოგინი მშვიდობისთვის" გამართვის 40 წლის იუბილეს ეძღვნება. მაგალითად, კანადის თანამედროვე ხელოვნების მუზეუმში დამთვალიერებლების ყურადღების ცენტრშია ფოტოსურათების ექსპოზიცია, ასევე ნივთები და საგნები, რომელიც რაღაცით მაინც უკავშირდება აქციას. გარდა ამისა, 26 მაისს ლივერპულში გაიხსნა გამოფენა, სახელწოდებით - Give Peace a Chance, რომელიც ასევე აქციის 40 წლის იუბილეს მიეძღვნა. 12 ივნისს ეს ექსპოზიცია ნიუ იორკშიც იყო წარმოდგენილი.

აღსანიშნავია, რომ ცოტა ხნის წინ აუქციონზე ჯონ ლენონის მიერ სიმთვრალეში ჩაწერილი ლოიდ პრაისის სიმღერის Just Because-ს ჩანაწერიც გაიტანეს. იგი ლოს-ანჟელესში აუქციონის სახლ Bonhams-ში იყო წარმოდგენილი და 30 ათას დოლარად გაიყიდა. აუქციონის სახლ Bonhams-ის წარმომადგენელ მარგარეტ ბარეტის თქმით, აუდიოჩანაწერი 1973 წლით თარიღდება. "აუდიოჩანაწერი ექვს წუთსა და თექვსმეტ წამს გრძელდება. ჯონ ლენონი მას ნასვამ მდგომარეობაში ასულებს, რის გამოც სიმღერაში საკუთარი იმპროვიზაცია აქვს დამატებული. საერთო ჯამში, ძალიან მხიარული სიმღერა გამოვიდა", - ამბობს ბარეტი. ექსპერტის თქმით, სიმღერა მთავრდება სიტყვებით: "კიდევ ცოტა კოკაინი და მე წესრიგში ვიქნები". ჩანაწერი სტანდარტულ ნარინჯისფერ ცალმხრივ აუდიოკასეტაზეა გაკეთებული. კასეტა კი, რომელიც საზოგადოებისთვის ადრე უცნობი იყო, მის ყოფილ მფლობელს თავად შემსრულებლისგან გადაეცა. აუდიოკასეტის ძველი და ახალი მფლობელის ვინაობა არ სახელდება. ჩანაწერის საწყისი ფასი 40 ათას დოლარს შეადგენდა. აუქციონის ორგანიზატორები მისი ფასის დავარდნის მიზეზს არ ასახელებენ. აღსანიშნავია, რომ Just Because-ის ოფიციალური ვერსია, ჯონ ლენონის 1975 წლის თებერვალში გამოშვებულ სოლო ალბომ Rock 'n' Roll-შია შესული.

Max Payne და ბრაზილია

საკულტო თამაში მესამე ნაწილი ზამთარში გამოვა

ბრაზილია, სან პაულუ. ქალაქის ქუჩებში მარტოხელა შურისმაძიებელი დადის. მისი ცხოვრება დიდი ხანია სიკვდილთანაა დაკავშირებული, თუმცა ის მკვლელი არაა - ცოლისა და შვილის მკვლელების კვალშია ჩამდგარი. ეს მაქს პეინია, ყოფილი პოლიციელი, ოდესღაც ბედნიერი მამა და ქმარი, რომლისთვისაც ცხოვრებას მხოლოდ მაშინ ეძლევა აზრი, როდესაც მორიგ ნაძირალას სიცოცხლეს უსწრაფავს. საკულტო თამაშის მესამე ნაწილი უკვე თითქმის მზადაა, გეიმერები კი მას მიმდინარე წლის ზამთარში მიიღებენ.

თუ თამაშის პირველი ორი ნაწილის მოქმედება ნიუ იორკის ბნელ და ნესტიან ქუჩებში, მაფიის ბოსების სასახლეებსა და მიწისქვეშა კატაკომბებში მიმდინარეობდა, ამჯერად ბებერი მაქსი ბრაზილიის ქალაქ სან პაულუში გადაინაცვლებს. მესამე ნაწილის სიუჟეტი მეორეს დასრულებიდან ათი წლის შემდეგ ვითარდება. შესაბამისად შეცვლილია მთავარი პერსონაჟის გარეგნობაც - იგი გამელოტებული და თითქოს მოტეხილია, მაგრამ როცა საჭიროა, მიზანს არასდროს აცილებს. გარდა ამისა, ირკვევა, რომ მაქსი ტკივილგამაყუჩებლებზეა დამოკიდებული, რადგან წლების განმავლობაში მიღებული ჭრილობები ხშირად ახსენებენ თავს. მოთამაშეს კი პერსონაჟისთვის პრეპარატის მიწოდებაც დაევალება.

ახალი თამაში RAGE-ს სათამაშო პროცესზეა აგებული. სწორედ ეს სისტემაა გამოყენებული Grand Theft Auto IV-ში, რაც ნიშნავს, რომ პერსონაჟს და თავად თამაშსაც პრაქტიკულად შეუზღუდავი ფუნქციები აქვს. ინფორმაციის თანახმად, თამაშში კვლავ იქნება გამოყენებული ე.წ. სისტემა Bullet Time, რაც მაქს პეინს დროის შენელების საშუალებას აძლევს.

როგორც გითხარით, თამაშისას პერსონაჟის მართვა შეუზღუდავია, რაც გულისხმობს, რომ შეგეძლებათ კედელს ამოეფაროთ, ჩაიკუზოთ, გადაახტეთ წინაღობას ან სულაც მოწინააღმდეგე მძევლად აიყვანოთ (ანუ ცოცხალ ფარად გამოიყენოთ). ცვლილებაა გარემოს მხრივაც. თუ აქამდე მაქსი მხოლოდ ღამის ქუჩებში ხეტიალობდა, ახლა უკვე დღის შუქზეც შეეძლება გამოსვლა. ალბათ ზედმეტია იმის თქმა, რომ თამაშს მრავალმომხმარებლიანი რეჟიმიც ექნება - ეს ყველა თანამედროვე თამაშის აუცილებელი ატრიბუტია.

მაქს პეინ 3 კომპანია Rockstar Vancouver-მა ორიოდე თვის წინ დააანონსა, რაც თამაშის თაყვანისმცემელთათვის ნამდვილად სიურპრიზი იყო, რადგან ამ სევდიანი ისტორიის გაგრძელებაზე აღარავინ ფიქრობდა. სწორედ მაშინ გახდა ცნობილი, რომ თამაში ერთდროულად გამოვა პერსონალური კომპიუტერისთვის, PlayStation 3-სა და Xbox 360-სთვის.

შეგახსენებთ, რომ მესამე პერსონის შუტერის პირველი ნაწილი 2001 წელს გამოვიდა და მაშინვე იქცა ბესტსელერად. აქ მიზეზი მარტივია - მომხმარებელს გეიმპლეისა და სთორის გარდა ძალიან მოეწონა თითქოს გამოუვალ მდგომარეობაში აღმოჩენილი პერსონაჟიც, რომელიც საკუთარი სიმართლის დასამტკიცებლად სიკვდილზეცაა წამსვლელი. მისი ტანჯვა 2003 წელს გამოსულ ნაწილშიც გაგრძელდა. ამჯერად იგი მარტო აღარაა, მის გვერდით მშვენიერი მონაა, რომელთანაც სასიყვარულო ისტორიის გარდა საერთო საქმეც აკავშირებს. გამოჩნდება თუ არა კიდევ ერთი პერსონაჟი მესამე ნაწილში, ამის შესახებ ჯერჯერობით არაფერია ცნობილი.

წლის ლიტერატურულ პრემია საბას ნომინანტების გამოქვეყნების შემდეგ წლის საუკეთესო პოეტური კრებულის ნომინაციაში შესულმა გივი ალხაზიშვილმა (იგი წარდგენილი იყო კრებულისთვის ქორონიკონი 2007) საკუთარი კანდიდატურა მოხსნა. გთავაზობთ მისი განცხადების ტექსტს.

ლიტერატურული პრემია "საბა"-ს ორგანიზატორებს და ჟიურის
გივი ალხაზიშვილის

განცხადება

დიდი პატივია ჩემთვის "საბა"-ს წლევანდელ კონკურსზე ვიყო პოეზიაში ერთ-ერთი ფინალისტი.

გულწრფელად ვფიქრობ, რომ სხვა მონაწილეებს გავუხსნა გზა და უარი ვთქვა ე.წ. "ბრძოლის" გაგრძელებაზე.

ეს გადაწყვეტილება ერთადერთ სურვილს ეყრდნობა, ასპარეზი დავუთმო სხვებს, ჩემზე ახალგაზრდებს, ვისთვისაც არ არის სულერთი ლიტერატურული კონკურსის შედეგები და ვისაც ჯერ კიდევ შეუძლია იყოს წახალისებით ფრთაშესხმული.

აღნიშნული მიზეზის გამო გთხოვთ მოხსნათ კონკურსიდან ჩემი კანდიდატურა და საკონკურსო წიგნი.

პატივისცემით გივი ალხაზიშვილი

ნომინაცია წლის საუკეთესო პროზაული კრებული
1. გურამ მეგრელიშვილი, **მრავალჯერადი ბოთლები** (ბაკურ სულაკაურის გამომცემლობა)
2. მაკა მიქელაძე, **წეროს ჯვარი** (სიესტა)
3. გიგი სულაკაური, **თამაში რევოლვერით** (ბაკურ სულაკაურის გამომცემლობა)
4. არჩილ ქიქოძე, **მყუდრო** (საარი)
5. გელა ჩქვანავა, **დაუმთავრებელი ამბავი** (დიოგენე)

ნომინაცია წლის საუკეთესო პოეტური კრებული
1. დალილა ბედიანიძე, **ფიქრდიდობა** (სიესტა)
2. ბათუ დანელია, **MIRABILIS VITA** (ინოვაცია)
3. გიორგი ზანგური, **წიგნი** (შემეცნება)
4. გიორგი მირზაშვილი, **ლექსები** (სიესტა)
5. მაკა მიქელაძე, **ბარათი** (სიესტა)
6. ჯუანშერ ტიკარაძე, **უკუქცევა** (დიოგენე)
7. ნიკა ჯორჯანელი, **სუნთქვა ხუთვისას** (დიოგენე)
8. ტარიელ ხარხელაური, **მინდვრის ფსალმუნები** (ეროვნული მწერლობა)

ნომინაცია წლის საუკეთესო რომანი
1. ლაშა ბუღაძე, **კარიკატურისტი** (ბაკურ სულაკაურის გამომცემლობა)
2. თეონა დოლენჯაშვილი, **მემფისი** (სიესტა)
3. აკა მორჩილაძე, **მესაიდუმლის ქამარი** (ბაკურ სულაკაურის გამომცემლობა)
4. გურამ ოდიშარია, **პრეზიდენტის კატა** (უნივერსალი)
5. დათო ტურაშვილი, **ჯინსების თაობა** (ბაკურ სულაკაურის გამომცემლობა)
6. დავით ქართველიშვილი, **ახალი წიგნი** (ბაკურ სულაკაურის გამომცემლობა)
7. დათო ჩიხლაძე, **ფემინინე** (სიესტა)
8. თამაზ ჭილაძე, **ბრეიგელის მთვარე** (პეგასი)

ნომინაცია წლის საუკეთესო პიესა
1. ლაშა ბუღაძე, **ნაფტალინი** (წიგნის სახელოსნო)
2. ირაკლი სამსონაძე, **ყოფილების სარეცელი** (ჟურნ. "ჭოროხი", N5, 2008)
3. ბასა ჯანიკაშვილი, **სულიკო** (სიესტა)

ნომინაცია წლის საუკეთესო თარგმანი
1. მაია ბადრიძე, რობერტ მუზილის **"უთვისებო კაცი"** (დიოგენე)
2. მანანა გიგინეიშვილი, **დიდება შენდა** (პეგასი)
3. გიორგი ეკიზაშვილი, მოლიერის **"დონ ჟუანი"** (აგორა)
4. მაგალი თოდუა, **სპარსული პოეზიის შედევრები** (უნივერსალი)
5. დავით კახაბერი, ანდრე ჟიდის **"ყალბი ფულის მჭრელები"** (ინტელექტი)
6. ასმათ ლეკიაშვილი, ემილი ბრონტეს **"ქარიშხლიანი უღელტეხილი"** (არეტე)
7. ირმა რატიანი, **100 უძველესი იაპონური ლექსი** (სიესტა)
8. გიორგი ქაჯაია, გალიუს სალუსტიუს კრისპუსის **"თხზულებები"** (ლოგოსი)
9. თეა შურღაია და მზია ბურჯანაძე, თანამედროვე სპარსული პროზა **"14 სევდიანი ამბავი"** (უნივერსალი)
10. ზაზა ჭილაძე, კენ კიზის **"გუგულის ბუდეზე სხვა გადაფრინდა"** (დიოგენე)
11. ირაკლი ჯავახაძე, სერგეი დოვლატოვის **"ჩემოდანი"** (ბაკურ სულაკაურის გამომცემლობა)
12. პაატა ჯავახიშვილი, მილან კუნდერას **"გამოსათხოვარი ვალსი"** (დიოგენე)

ნომინაცია წლის საუკეთესო კრიტიკა, ესსეისტიკა და დოკუმენტური პროზა
1. ლევან ბრეგაძე, **მოთხრობები ლიტერატურაზე** (ბაკურ სულაკაურის გამომცემლობა)
2. რეზო ესაძე, **ბიალონი - კინორეჟისურის შესახებ** (კენტავრი)
3. გოგი ხორნაული, **ცხოვრება ვაჟა-ფშაველასი** (ეროვნული მწერლობა)
4. რევაზ გაჩეჩილაძე, **ახლო აღმოსავლეთი, სივრცე, ხალხი და პოლიტიკა**
5. ზაზა ფირალიშვილი, **ფრაგმენტული მედიტაციები იერონიმუს ბოსხის მხატვრობის შესახებ** (კავკასიის საზ. სტრატეგიათა ინსტიტუტი)
6. ლამარა კიკილაშვილი, **სახსოვარი** (თეთრი გიორგი)
7. გიორგი ლობჟანიძე, **მუჰამედის ცხოვრება** (კავკასიური სახლი)

ნომინაცია წლის საუკეთესო დებიუტი
1. დიანა ანფიმიადი, **შოკოლადი** (სიესტა)
2. ხათუნა თავდგირიძე, **Homo Totus** (ბაკურ სულაკაურის გამომცემლობა)
3. ნიკა თევზაძე, **დეტექტივის თავგადასავალი** (ზეკარი)
4. ლევან კავლელი, **ინდოჩინეთი** (სიესტა)
5. გიორგი კეკელიძე, **ოდები** (სიესტა)
6. ლადო კილასონია, **ღობე** (საარი)

ქართული საგუნდო მუსიკის კლასიკოსი

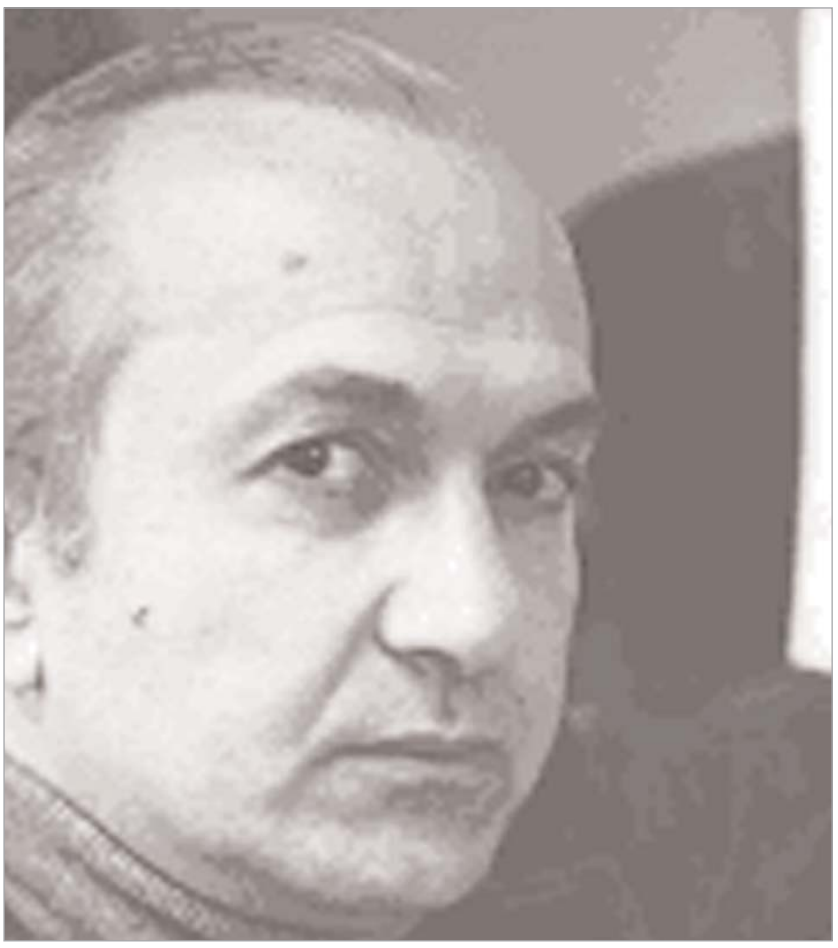

ალბათ, გამიჭირდება იმის თქმა, რომ იოსებ კეჭაყმაძის შემოქმედებას თანამედროვე ქართული საზოგადოება ჯეროვნად იცნობს. ამას რამდენიმე მიზეზი აქვს, თუმცა პირველი და მთავარი, რომლის შემდეგ დანარჩენი მიზეზების რკვევას აზრი აღარ აქვს, თავად კომპოზიტორის ნებასთანაა დაკავშირებული - რაც გნებავთ, დაარქვით: განსაკუთრებული მომთხოვნელობა საკუთარი თავისადმი თუ, უბრალოდ, ახირება. ასეა თუ ისე, საზოგადოების გარკვეული ნაწილისათვის იოსებ კეჭაყმაძე ზაქარია ფალიაშვილის მუსიკიდან საქართველოს სახელმწიფო ჰიმნის შემქმნელია, მუსიკოსებისა და მუსიკისმოყვარულებისათვის კი - ქართული საგუნდო მუსიკის ცოცხალი კლასიკოსი, რომლის სახელთანაა დაკავშირებული ჩვენი პროფესიული საგუნდო მუსიკის საერთაშორისო აღიარება.

პარადოქსია: გამოცემული არ არის რუსთაველისა და ფალიაშვილის სახელმწიფო პრემიების ლაურეატი კომპოზიტორის არც ერთი ნაწარმოები, თუმცა მას მთელი ცხოვრების მანძილზე საქართველოს კულტურის სამინისტროში ხელმღვანელი თანამდებობა ეკავა და წლების განმავლობაში იყო საქართველოს კომპოზიტორთა კავშირის მუსიკალური ფონდის საგამომცემლო საბჭოს თავმჯდომარე. სწორედ ამ პარადოქსს ვუწოდებ მე ახირებას, რადგან გამიჭირდება თუნდაც ერთი კომპოზიტორის დასახელება, რომელსაც ჰქონია შესაძლებლობა და ნებაყოფლობით უარი უთქვამს საკუთარი ნაწარმოებების გავრცელებაზე, მით უფრო, როცა ამისათვის საფუძველს არა ფორმალური, არამედ რეალური საზოგადოებრივი დაკვეთა იძლეოდა: 1970-იანი წლების II ნახევრიდან კეჭაყმაძის ნაწარმოებების ნოტებს ითხოვდნენ არა მარტო საქართველოს, არამედ მაშინდელი საბჭოთა კავშირის ყველა რესპუბლიკის, ხოლო 1980-იანი წლებიდან თითქმის მთელი ევროპის საგუნდო კოლექტივები, რომელთაც შესაძლებლობა ჰქონდათ საქართველოს სახელმწიფო კაპელის (ხელმძღვანელი გივი მუნჯიშვილი), თბილისის კონსერვატორიის და, განსაკუთრებით, გორის ქალთა კამერული გუნდების შესრულებით (ხელმძღვანელი შალვა მოსიძე) საქართველოში თუ მის ფარგლებს გარეთ ერთხელ მაინც მოესმინათ იოსებ კეჭაყმაძის თუნდაც ერთი საგუნდო ოპუსი.

ადვილია ამაში დააჯერო ის, ვინც კეჭაყმაძის მუსიკას იცნობს. . .

იოსებ კეჭაყმაძე თავს, სავსებით მართებულად, სულხანიშვილის საქმის გამგრძელებლად მიიჩნევს. იგი ხშირად ამბობს, ამ კომპოზიტორის რამდენიმე გუნდიც საკმარისია მისი გენიალობის დასტურადო. კლასიკოსების შემდეგ ქართულმა მუსიკამ დიდი გზა განვლო, საგუნდო ჟანრიც გამდიდრდა სხვადასხვა თაობის კომპოზიტორების არა ერთი ოპუსით და, მაინც, მხოლოდ კეჭაყმაძემ შესძლო საგუნდო მუსიკაში შეექმნა თანამედროვე სამყაროს ისეთი უნივერსალური ბგერადი სურათი, რომელიც ერთდროულად ინდივიდუალურს, ეროვნულსა და ზოგადკაცობრიულს აირეკლავს. ამიტომაა ასე ძლიერი მისი მუსიკის ზემოქმედება სხვადასხვა დროის ნებისმიერ აუდიტორიაზე - მე მქონდა ბედნიერება, 1980-იანი წლებიდან მენახა კეჭაყმაძის საგუნდო შედევრებით (!) გაოგნებული მსმენელი უნგრეთში, გერმანიაში, ესტონეთში, რუსეთში, ახალი საუკუნის დასაწყისში - ამერიკის შეერთებულ შტატებში, რომ არაფერი ვთქვათ ქართველი მსმენელის რეაქციაზე, რომლითაც იგი ხვდება მის საგუნდო ოპუსებს გასული საუკუნის 70-იანი წლებიდან.

იოსებ კეჭაყმაძის ახალ საგუნდო სტილში ბევრი რამაა ისეთი, რაც კომპოზიტორს მისგან ნახევარი საუკუნით დაშორებულ ნიკო სულხანიშვილთან აახლოებს - საქმე მხოლოდ ის არ არის, რომ იგი უპირატესობას ა კაპელურ გუნდს ანიჭებს და არც ის, რომ მან თავისი საკომპოზიტორო მოღვაწეობის სფერო მხოლოდ ერთი ჟანრით შემოფარგლა, თუმცა არც ეს გახლავთ უმნიშვნელო ფაქტორი - იგი მხოლოდ საგუნდო ჟღერადობით იფარგლება მაშინაც კი, როცა კინოსა და თეატრისთვის წერს, მაგრამ ეს მას ხელს არ უშლის შექმნას ტემბრული პალიტრის მრავალფეროვნებით აღბეჭდილი მონუმენტური საგუნდო მუსიკა ფილმისათვის "არსენა" ან სპექტაკლისათვის "ლამარა"... მის მუსიკაში ეროვნულ-განსაკუთრებულს თანამედროვე იერი აქვს, თუმცა კეჭაყმაძეს პრინციპულად ისეთივე დამოკიდებულება აქვს საგუნდო-პოლიფონიური აზროვნების ძირითად კატეგორიებთან, როგორც სულხანიშვილსა და ფალიაშვილს. მათი მუსიკის მსგავსად, კეჭაყმაძის "მუსიკალურ მატერიაშიც" ეროვნული გენეტიკა შეიგრძნობა, ქართული მრავალხმიანობის სულია გაცოცხლებული; ამიტომაც იგი ავტორის ეროვნულ იდენტობას უფრო გამოხატავს, ვიდრე პიროვნულს.

იოსებ კეჭაყმაძის სტილის ორიგინალობა პირველად 1972 წელს ანა კალანდაძის ლექსებზე შექმნილ შესანიშნავ საგუნდო ციკლში "ფშაური იდილიები" გამოვლინდა. შემდეგი წარმატება კიდევ უფრო ხმაურიანი იყო - "ძველი თბილისის სიმღერებმა" - ხუთი პარაფრაზა შოკისმომგვრელი აღმოჩნდა საზოგადოებისათვის. გამოჩენილი ქართველი მუსიკისმცოდნე გივი ორჯონიკიძე წერდა: კეჭაყმაძის წარმატების მიზეზის მოკლედ ასახსნელად ერთ სიტყვას ავირჩევდი: ნიჭი". ძველი თბილისის სიმღერები" ხელოვნების იმ ბედნიერ ნიმუშთა რიცხვს ეკუთვნის, რომელნიც ფართო აუდიტორიის სიყვარულს მასთან პირველი შეხვედრისთანავე მოიპოვებენ, განურჩევლად იმისა, ეს აუდიტორია მუსიკოსებისაგან შედგება, თუ მხოლოდ მუსიკის მოყვარულებისაგან".

ძველი თბილისის მუსიკალური ფოლკლორი ცალკე თემაა, მაგრამ აქ ის კი უნდა აღვნიშნო, რომ მისი მომხიბვლელობა კეჭაყმაძის მუსიკის განსაკუთრებულ სურნელში, მის ცოცხალ სახიერებასა და ფერადოვნებაშია, აღმოსავლური ორნამენტული ჰანგის თბილისურ სულისკვეთებაში რომ დევს. პარაფრაზების მოსმენისას თვალწინ ცოცხლდებიან ძველი თბილისის პერსონაჟები, რომლებიც, თითქოს, ძველი ფოტოსურათებიდან გადმოსულან. ამიტომ აღნიშნავდა გივი ორჯონიკიძე, პარაფრაზების" ფერადოვანი ფეერია კოკა იგნატოვის ცნობილ ფრესკას და თბილისის განუმეორებელ პეიზაჟს მაგონებსო, თავისი განუმეორებელი ლანდშაფტითა და განუმეორებელი ადამიანებით.

სხვათა შორის, ძველი თბილისის სახეებისათვის მანამდე არაერთ ქართველ კომპოზიტორს მიუმართავს, თუმცა საგუნდო მუსიკის ჟანრში - არავის, რადგან სოფლური მრავალხმიანობის საპირისპიროდ, ქალაქური ერთხმიანობა ნაკლებად განაწყობდა მათ საგუნდო პარტიტურის შესაქმნელად. კეჭაყმაძე კი სწორედ ერთხმიანი ქალაქური მოტივების მოდიფიკაციის იდეამ გაიტაცა და ამ უბრალო მოტივებიდან დროსა და სივრცეში გაშლილი მუსიკალური დრამატურგია, მრავალფეროვანი შტრიხებითა და ხმების დივიზებით მოქსოვილი რთული პოლიფონიური ტილოები შექმნა. ქართული საგუნდო მუსიკისათვის აქ ახალია ყველაფერი - ინტონაციური და კილო-ჰარმონიული გამომსახველობა, ბგერის შეგრძნების სიფაქიზე და სიმახვილე, სონორული კომპლექსები, პოლიფონიური და ჰეტეროფონული ეფექტები, ჟღერადობის ტესიტურული პოლარიზმი, ბგერწერითი ეპიზოდები, არტიკულაციური ხერხები, სხვადასხვა საკრავის იმიტაცია, ფეხების ბაკუნიცა და სტვენაც. . . ეს აკუსტიკური სამყარო თანამედროვე იყო 1970-იან წლებში და ასეთად რჩება დღესაც, რადგან იგი ისეთ მხატვრულ-ესთეტიკურ ღირებულებას ქმნის, ყავლი რომ არასოდეს გასდის.

ბგერისადმი განსაკუთრებული დამოკიდებულება, მხატვრულ ამოცანას დამორჩილებული უსაზღვრო გამომგონებლობა და შემოქმედებითი თავისუფლება გამოარჩევს ადრეულ პერიოდში შექმნილ ნაწარმოებებს - პატარა შედევრებს: უსიტყვო ეგზერსისსა" და ქორალს", ციკლებს კალანდაძის ლექსებზე "მთისაი ბარსა" (1978), "დავითიანიდან" გურამიშვილის ლექსებზე (1980) და "ადგილის დედას" ხალხური მითოლოგიური პოეზიიდან. ი.კეჭაყმაძის ღრმად ტრადიციულმა და ამავე დროს უაღრესად ნოვატორულმა აზროვნებამ, საგუნდო წერის მის მიერ შემუშავებულმა ვირტუოზულმა ტექნიკამ გავლენა მოახდინა არა მარტო მომდევნო, არამედ მასზე უფროსი თაობის თანამედროვე კომპოზიტორებზეც.

1978 წლიდან იწყება კეჭყმაძის შემოქმედების მეორე პერიოდი, როცა კომპოზიტორი უპირატესობას სისადავეს ანიჭებს. ამას ხელი შეუწყო საბჭოთა ეპოქისთვის სრულიად უპრეცედენტო თანამშრომლობამ საქართველოს საპატრიარქოსთან, როცა მან საქართველოს კათალიკოს-პატრიარქის დაკვეთით საეკლესიო საგალობლებს მიმართა. ამისათვის ადამიანს მაშინ დიდი გამბედაობა სჭირდებოდა. მე არ მახსენდება სხვა ასეთი აბსურდული ვითარება: კომპოზიტორი, რომელიც იმ დაწესებულების პასუხისმგებელი მუშაკია, საბჭოური კულტურული პოლიტიკის გატარება რომ ევალება, ნახევრადლეგალურად თანამშრომლობს საქართველოს მართლმადიდებლური ეკლესიის საპატრიარქოსთან. იმ წლებში ეს ანტისახელმწიფოებრივ ქმედებად" კვალიფიცირდებოდა, რაზეც ხელისუფლება თვალს ხუჭავდა, კომპოზიტორის მიერ დროდადრო ოფიციალური დაკვეთის შესრულების საფასურად. მიუხედავად ასეთი ლოიალობისა, არავის შეეძლო, დარწმუნებული ყოფილიყო სრულ უსაფრთხოებაში, ის კი უეჭველი იყო, რომ ხელისუფლებას შეეძლო, საჭიროებისამებრ. ნებისმიერ დროს დაერღვია ეს თავისებური უსიტყვო შეთანხმება".

დღეს აღარ კამათობენ იმაზე, რომ ქართულ ტაძარში ღვთისმსახურებისას კანონიკური საგალობელი უნდა ჟღერდეს. მაგრამ 1970-იანი წლების ბოლოს, როცა ეკლესიისა და საზოგადოებისათვის მიუწვდომელი იყო ხელნაწერთა ინსტიტუტში დაცული განძი - რამდენიმე ათასი უძველესი კანონიკური საგალობელი, გაუგებარი წარმომავლობის უსახური მუსიკის ნაცვლად, სიონის საკათედრო ტაძარში ქართველი კომპოზიტორის გულწრფელი რელიგიური განცდით აღბეჭდილი პროფესიული საგალობლები აჟღერდა. სხვაზე უკეთ სწორედ კეჭაყმაძემ უწყოდა, რომ დღეს თვით გენიალური კომპოზიტორის შთაგონებაც არ არის საკმარისი იმისათვის, რომ ჩვენი სულმნათი წინაპრების მიერ ათასწლეულის უკან შექმნილი ჰიმნების სულიერება ააღორძინო, თუმცა ის კია შესაძლებელი, შეეცადო, გამოხატო თანამედროვე ქართველის რელიგიური სულისკვეთება. ამიტომ თავისი საგალობლები მან მრავალი ნიშნით მიუახლოვა კანონიკურს - წმიდა წიგნებიდან აღებული პროზაული ტექსტი, უთანხლებო გუნდის ქორალური წყობა, დამახასიათებელი ინტონაციური საქცევები, ლაკონიზმი და სისადავე, რომელიც მოულოდნელ ჰარმონიულ თუ ტემბრულ-ფაქტურულ გადართვებში გამოსჭვივის. ვფიქრობ, ახალი ქართული პროფესიული სასულიერო მუსიკის შექმნის კეჭაყმაძისეული გამოცდილება უკვალოდ არ ჩაივლის და მომავალში აუცილებლად გამოიღებს ნაყოფს.

საგალობლების პარალელურად იწყება კეჭაყმაძის გატაცება ილია ჭავჭავაძის პოეზიით, რომელმაც კომპოზიტორი ფილოსოფიური სიღრმითა და აზრის სიმახვილით მიიზიდა. ილიას ლექსებზე მას შექმნილი აქვს 20-ზე მეტი გუნდი, რომლებშიც იგი უარს ამბობს გარეგნულ ეფექტებზე და მთელი ყურადღება მუსიკის შინაგან მოძრაობაზე გადააქვს. ახლა წინა პლანზე გამოდის მუსიკალური აზრის მედიტაციური დინება, კილო-ჰარმონიული ფერადოვნება, ხშირად უცაბედი გამონათების ეფექტს რომ ქმნის.

იოსებ კეჭაყმაძის მოღვაწეობის ერთ-ერთი უმნიშვნელოვანესი სფერო თბილისის კონსერვატორიასთანაა დაკავშირებული. იგი 27 წელი (1980-2007) ხელმძღვანელობდა საგუნდო სადირიჟორო კათედრას და სასწავლო პროცესში არა ერთ ნოვაციას დაუდო სათავე. კეჭაყმაძის არტისტული ბუნება თავს იჩენდა ყველაფერში, მათ შორის, გამოცდებზეც, რომელთაც იგი განიხილავდა, როგორც შემოქმედებით აქტს, ცოდნასთან ერთად, თავისუფალ აზროვნებასაც რომ მოითხოვს. სტუდენტებთან ურთიერთობა სტიმული გახდა კომპოზიტორისთვისაც, რომელიც ყოველი კურსდამთავრებულისათვის ქმნიდა ახალ ოპუსს, რის გამოც სახელმწიფო გამოცდები ნამდვილი ზეიმი იყო არა მარტო ახალგაზრდებისათვის, არამედ ქართული საგუნდო მუსიკის მოყვარულთათვისაც.

სამწუხაროდ, განახლების ნიშნით ჩატარებულმა რეფორმამ შემოქმედება ობივატელური" ლოგიკით ჩაანაცვლა და იოსებ კეჭაყმაძე კონსერვატორიიდან წავიდა, რამაც მას მიაღებინა გადაწყვეტილება, უარი ეთქვა ახალგაზრდებთან ასეთ თანამშრომლობაზე.

ეს მისი არჩევანია. ჩემი აზრით, იგი ერთნაირად აზარალებს როგორც ახალგაზრდებს, ისე თავად კომპოზიტორს, თუმცა, დარწმუნებული ვარ, იოსებ კეჭაყმაძის საგუნდო შემოქმედება, რომელმაც მთელი ეპოქა შექმნა XX საუკუნის II ნახევრის ქართულ მუსიკაში და რომელმაც მთელი მსოფლიო აღაფრთოვანა გორის ქალთა გუნდის მიერ ჩაწერილი კომპაქტ-დისკების მეშვეობით, ყოველთვის დარჩება ჩვენი ეროვნული პროფესიული საგუნდო მუსიკის ისეთივე ეტალონურ ნიმუშად, როგორც სულხანიშვილისა და ფალიაშვილის უკვდავი გუნდები.

რუსუდან წურწუმია

P.S. ამ წერილის მიზეზი იოსებ კეჭაყმაძის საიუბილეო თარიღი გახდა - ამ სამიოდე თვის წინ კომპოზიტორის 70 წელი შეუსრულდა. ცხადია, მას არც იუბილეები უყვარს, მაგრამ მე არ შემეძლო, ამ მოვლენას არ გამოვხმაურებოდი.

სპორტი

"საფეხბურთი ოსკარი" შამპანურის თანხლებით

განსხვავებული "დია" დინამოური ობსტრუქციით

მიხეილ აბაიშვილი

"ქართულ საფეხბურთო ოსკარად" მონათლული "დიას" დაჯილდოების უკვე ტრადიციული, მეხუთე ცერემონიალი წინა ოთხისგან განსხვავდებოდა, რაც, ალბათ, არც უნდა იყოს გასაკვირი. მიზეზთა გამო თავად სეზონიც განსხვავებული გამოდგა. რუსული აგრესიის გამო შეიძლებოდა ისეც მომხდარიყო, რომ მეოცე ეროვნული ჩემპიონატი საერთოდ ჩაშლილიყო. საქმე აქამდე არ მისულა და ეს ტურნირი, ისევე როგორც საქართველოს თასის გათამაშება, ჩატარდა, ოღონდ, თვენახევრით გვიან აიღო სტარტი. ქართულ საფეხბურთო ცხოვრებაზე მნიშვნელოვანი გავლენა მოახდინა მსოფლიო ეკონომიკურმა კრიზისმა. ისედაც არამყარი მატერიალური მდგომარეობის გამო უმაღლესი ლიგის მთელ რიგ კლუბებში სეზონის მანძილზე კრიზისული ვითარება იყო, რის გამოც ხან ერთი გუნდი აღმოჩნდებოდა გაკოტრების ზღვარზე, ხან - მეორე. თავად უმაღლესი ლიგის გათამაშებაც ნაკლულად, 12-ის ნაცვლად 11 გუნდის მონაწილეობით ჩატარდა. ჩემპიონატს თავისი ნებით გამოაკლდა საქართველოს თასის ზედიზედ ორგზის გამარჯვებული და ბოლო გათამაშების ფინალისტი თბილისის "ამერი". ამ კლუბმა სწორედ ფინანსური პრობლემების გამო გადაინაცვლა ქვედა ლიგაში და, როგორც ჩანს, პირველ ლიგაში წელს მოპოვებული გამარჯვების მიუხედავად, პრობლემები არც წელს მისცემს უმაღლეს ლიგაში დაბრუნების შესაძლებლობას.

გიორგი ლომაია საქართველოს საუკეთესო მეკარე.

ასეთ ვითარებაში ჩაიარა 2008-09 წლების საფეხბურთო სეზონმა. გასაკვირი არ არის, რომ "დიას" დაჯილდოების ცერემონიალმა ნაკლებად პომპეზურად, უფრო საქმიან და სამუშაო ვითარებაში ჩაიარა, ვიდრე წინა დაჯილდოებებმა თუმცა, საღამო შოუს ელემენტების გარეშეც მაინც არ ყოფილა. ცერემონიას ხალისი შემატა მომღერალმა სალომე კორკოტაშვილმა. საფეხბურთო თემაზე შექმნილი სკეტჩი შემოგვთავაზა იუმორისტთა ჯგუფმა "შონზოს" ხელმძღვანელობით. იუმორისტთა ხუმრობები საშემსრულებლო დონით ზუსტად შეესაბამებოდა ქართული საკლუბო ფეხბურთის დონეს.

დავუბრუნდები დაჯილდოების ცერემონიალს, რომელსაც ამჯერად შუშხუნა ღვინის ქარხანა "ბაგრატიონი 1882"-ის საბანკეტო დარბაზმა უმასპინძლა. მიხვდებით, რომ გამარჯვებულების გამოცხადებას არ აკლდა ადეკვატური ატრიბუტიკა - შამპანურით სავსე ბოკლები, რომელიც სტუმრებმა ნომინანტთა სადღეგრძელოების შესმისას დააგემოვნეს.

სტუმართა შორის იყვნენ არა მხოლოდ საფეხბურთო სამყაროს წარმომადგენლები. ამიტომ, მეტი რომ არ ვთქვათ, ცოტა მოულოდნელი იყო, რომ თბილისის "დინამომ" იგნორირება გაუკეთა ცერემონიალს. "დინამოს" არც ერთი ფეხბურთელი და არც ხელმძღვანელობა არ მივიდა დაჯილდოებაზე. როგორც ამბობენ, კლუბის ხელმძღვანელებმა ფეხბურთელებს მკაცრად აუკრძალეს "დიას" ცერემონიალზე მისვლა. სამწუხაროდ, საღამომ "დინამოს" გარეშე ჩაიარა, მიუხედავად იმისა, რომ ორ ნომინაციაში სწორედ დინამოელმა გაიმარჯვა.

საუკეთესო მეკარის ჯილდო დაიმსახურა თბილისის "ლოკომოტივისა" და საქართველოს ნაკრების მეკარემ გიორგი ლომაიამ. ამ ჯილდოს მას ზესტაფონელი როინ კვასხვაძე და დინამოელი დიდიე ოვონო ეცილებოდნენ.

დაცვა-ნახევარდაცვაში პირველობა არავის დაუთმეს ჩემპიონის - "ვიტ ჯორჯიას" და ლომაიას მსგავსად, ეროვნული ნაკრების ფეხბურთელებმა ალექსანდრე კვახაძემ და ლუკა რაზმაძემ.

მოულოდნელი არ იყო თავდასხმის ხაზში ზესტაფონელი ნიკოლოზ გელაშვილის გამორჩევა, რომელმაც მიმდინარე სეზონში 20 გოლი გაიტანა და სეზონის ბომბარდირის ტიტული მოიპოვა.

წლის აღმოჩენად დასახელდა თბილისის "დინამოს" 18 წლის ნახევარმცველი ვაჟა ნემსაძე.

საუკეთესო ქართველი მწვრთნელის ტიტულს ზედიზედ მეორედ დაეუფლა "ვიტ ჯორჯიას" თავკაცი ნესტორ მუმლაძე, რომელმაც შარშანდელი "ვერცხლი" წლევანდელ "ოქროზე" გადაცვალა.

საქართველოს ჩემპიონატის საუკეთესო ფეხბურთელად თბილისის "დინამოს" თავდამსხმელი გიორგი მერებაშვილი აღიარეს, სეზონის საუკეთესო ქართველ ფეხბურთელად კი საქართველოს ნაკრების ვიცე-კაპიტანი, გერმანიის" "შალკეს" ქართველი ნახევარმცველი ლევან კობიაშვილი გამოცხადდა. როგორც ვთქვით, მერებაშვილი დარბაზში არ იმყოფებოდა. "დიას" პრიზი პირადად არც სეზონის საუკეთესო ქართველ ფეხბურთელს ლევან კობიაშვილს მიუღია, რომელიც ახლა გერმანიაშია. ჯილდო მის ძმას გადაეცა.

კიდევ ერთი პრიზი, რომელიც სეზონის განმავლობაში საუკეთესო საფეხბურთო პროექტის განხორციელებისთვის იყო დაგეგმილი, ფედერაციის ერთ-ერთმა სპონსორმა, კომპანია "ვისოლმა" მიიღო. ამ კომპანიის ფინანსური მხარდაჭერით განხორციელდა საფეხბურთო კომპლექს "ვისოლი - ავაზას" ინფრასტრუქტურული რეაბილიტაცია.

"დიას" დაჯილდოების ამ ცერემონიალით საქართველოში ოფიციალურად დასრულდა 2008-09 წლების საფეხბურთო სეზონი.

ვიქტორ სანიკიძე: ჩემი მომავალი კლუბი მალე გაირკვევა

გასული სეზონის დაწყების წინ საქართველოს ნაკრების კალათბურთელი ვიქტორ სანიკიძე უგუნდოდ იყო. არადა,

ევროსაკვალიფიკაციო, B დივიზიონის გათამაშებაში ის საქართველოს ნაკრების საუკეთესო ბომბარდირი გახლდათ. მოგვიანებით ქართველი კალათბურთელი ჩაირიცხა ესტონურ როკში , სადაც მესამე სეზონს ატარებდა გიორგი ცინცაძე. ვიქტორი კარგად ჩაჯდა გუნდის სქემაში და ცინცაძესთან ერთად როკის ერთ-ერთ ლიდერად იქცა. სეზონის ბოლოს კი ესტონეთის ჩემპიონატის საუკეთესო ბომბარდირი გახდა მატჩში საშუალოდ ჩაგდებული 16,5 ქულით. სანიკიძე თბილისში გასულ ორშაბათს ჩამოვიდა. მასთან ინტერვიუ საქართველოს კალათბურთის ოფიციალურ ვებგვერდზე გამოქვეყნდა.

სანიკიძე კონტრაქტის მოლოდინშია

- თავდაპირველად ის გვითხარი, როგორ მიგიღეს როკში .

- კარგად. გიორგი ცინცაძის ხათრით, ტარტუში ქართველებს დიდ პატივს სცემენ. მით უმეტეს, მისი მეგობარი რომ ვიყავი, ჩასვლისთანავე შინაურად მთვლიდნენ. მხოლოდ მწვრთნელს ვერ შევეწყვე - ულარ კერდემ უნდობლობა გამომიცხადა და მოედანზე ცოტა ხნით გავყავდი. ის, რომ მწვრთნელი უსამართლოდ მექცეოდა, მხოლოდ ჩემი აზრი არ არის და ის მალევე შეცვალეს. ახალი მწვრთნელი - ინდრეკ ვისნაპუ კეთილგამწყობილი აღმოჩნდა ჩემს მიმართ. მისი დანიშვნის შემდეგ ჩემი საქმე კარგად წავიდა.

- ახალმა მწვრთნელმა ამპლუა შეგიცვალა და ორმაგმა დუბლებმაც იმატა...

- თავიდან სამ ნომერზე მათამაშებდნენ, ხოლო ვისნაპუმ ფარისკენ, 4 ნომერზე ამწია და ჩემმა შედეგიანობამაც საგრძნობლად იმატა. ხშირად ქულებზე მეტ მოხსნებს ვაკეთებდი, რაც გუნდის შედეგებზეც აისახა.

- ყურადღების ცენტრში მალე მოექეცი, რასაც შემდგომში ყველა ვარსკვლავზე ჩატენვების კონკურსის მოგებამაც შეუწყო ხელი...

- როკს უამრავი ერთგული ქომაგი ჰყავს. ფანკლუბის წარმომადგენლებს თამაშებზე ქართული დროშები მოჰქონდათ და ასე გამოხატავდნენ ჩემსა და გიორგის მიმართ მხარდაჭერას. ცინცაძემ გულშემატკივართა საყვარელი მოთამაშის პრიზი დაიმსახურა. ყურადღებას არც პრესა და ტელევიზია გვაკლებდა. ხშირად გვართმევდნენ ინტერვიუებს. რაც შეეხება ჩატენვების კონკურსს, ფინალში ახალგაზრდა ესტონელი დავამარცხე.

- ერთ-ერთ მატჩში ფარიც კი ჩამოამტვრიე...

- არა, არ ჩამომიმტვრევია. ერთ ეპიზოდში, ჩატენვისას, ფარი ჩამოიკეცა. დასაკეცი ფარები რომ არის, ისეთი იყო და დაწოლას ვეღარ გაუძლო. ეს შემთხვევა კალევთან მატჩში მოხდა, რომელთანაც მოგვიანებით ფინალური სერია წავაგეთ.

- მთლიანად სეზონს როგორ შეაფასებ?

- მიუხედავად იმისა, რომ ჩემპიონები ვერ გავხდით, მაინც დადებითად შევაფასებ ამ სეზონს. ამის თქმის საფუძველს ბალტიის ლიგაზე მოგებული მესამე ადგილი მაძლევს. ასეთი მაღალი შედეგისთვის ესტონურ კლუბს არ მიუღწევია და თუნდაც ბრინჯაოს მედლების მოპოვება საკმაოდ დაგვიფასდა.

- ფინალურ სერიაზე რას იტყვი, არ იყო მოგების შანსი?

- როგორ არ იყო, უნდა მოგვეგო მეექვსე შეხვედრა, მაგრამ 3 ქულით წავაგეთ. ეს მარცხი რომ არა, მეშვიდე, გადამწყვეტი მატჩი ტარტუში, ჩვენი ქომაგებით სავსე დარბაზში გაიმართებოდა და ალბათ ამ შანსს ხელიდან არ გავუშვებდით, მაგრამ...

- როკთან კონტრაქტი დაგიმთავრდა და რას აპირებ?

- წამოსვლის წინ ვესაუბრე მწვრთნელს, რომელმაც გუნდში ჩემი დატოვების სურვილი გამოთქვა, თუმცა პირობებზე ჯერ არ ყოფილა ლაპარაკი და ამიტომ ვერაფერს ვიტყვი. მწვრთნელმა კლუბის მფლობელს უნდა უთხრას, რომ ვჭირდები და პირობებზე მერეღა დაიწყება ლაპარაკი. თუ ჩემთვის მისაღებ პირობებს შემომთავაზებენ, სიამოვნებით დავრჩები როკში . ყოველ შემთხვევაში, ახლა ასე ვფიქრობ, რადგან არც ერთი კლუბისგან შემოთავაზება არ მაქვს. ვნახოთ, რა იქნება - ჩემი მომავალი კლუბი ალბათ მალე გაირკვევა. ტრანსფერის საკითხებზე ჩემი მენეჯერი მუშაობს.

- ივლისში ეროვნული ნაკრების შეკრება დაიწყება. როგორი განწყობით ხვდები მას?

- განწყობა კარგი მაქვს და ალბათ ასე იქნება ნაკრების ყველა წევრი. ამის საფუძველს ევროსაკვალიფიკაციო ტურნირის პირველ წრეში გამართული თამაშები გვაძლევს. მეორე წრეში ოთხივე მეტოქეს შინ ვხვდებით. მჯერა, რომ ყველა მატჩს მოვიგებთ და პლეი-ოფში გავალთ. სათუოდ საქმე არ უნდა გავიხადოთ. რადაც არ უნდა დაგვიჯდეს, A დივიზიონში უნდა გადავიდეთ. მხოლოდ ჩერნოგორია მაფიქრებს. თუ ჯგუფურ ეტაპზე დარჩენილ მატჩებს მოვიგებთ, ამ გუნდს პლეი-ოფში ავცდებით. ერთი სიტყვით, ძალიან კარგი შანსი გვაქვს და უნდა გამოვიყენოთ.

ირაკლი მაჩხანელი "ოშში" გადადის

ირაკლი მაჩხანელი მოლაპარაკებას აწარმოებს საფრანგეთის მეორე დივიზიონის კლუბ "ოშთან", რომელსაც სურს საქართველოს ნაკრების უკანა ხაზის გარემარბთან კონტრაქტის გაფორმება. "ბორჯღალოსანთა" 28 წლის მორაგბემ გასული სეზონი "აჟენში" გაატარა და მხოლოდ 8 მატჩში მიიღო მონაწილეობა. ახლა მაჩხანელი საქართველოს ნაკრებთან ერთად აშშ-შია, სადაც ტრავმის გამო პირველი მატჩი გამოტოვა კანადასთან (10:42). "მოთამაშესთან მუდმივი კონტაქტი გვაქვს, თუმცა ჯერ-ჯერობით კონტრაქტი არ გაგვიფორმებია. წინასწარ არაფრის თქმა არ მინდა, რადგან აქტიური სატრანსფერო პერიოდია და შესაძლოა ამან ხელი შეგვიშალოს ტრანსფერის განხორციელებაში," - განაცხადა "ოშის" ახალმა მთავარმა მწვრთნელმა გრეგორი პეტამ. საფრანგეთში სატრანსფერო პერიოდი 30 ივნისს დამთავრდება.

"ბარსას" გლების შენარჩუნება სურს

გერმანული მედიის ინფორმაციით, "ბარსელონა" ალექსანდრ გლების შენარჩუნებისთვის იბრძოლებს. კლუბის სპორტული დირექტორი ჩიკი ბეგირისტაინი აცხადებს: გასულ წელს გლების შესაძენად იმიტომ როდი ვიბრძოლეთ, რომ სეზონის დასრულების შემდეგ მას ასე უბრალოდ შეველიოთ . ბელორუსმა ფეხბურთელმა კატალონიურ კლუბთან კონტრაქტი უკვე გააფორმა. ბარსას მაისურით ის 2012 წლამდე იასპარეზებს. 28 წლის ფეხბურთელმა ესპანეთში თავისი პირველი სეზონი წარუმატებლად ჩაატარა - ბარსელონას ძირითად შემადგენლობაში ადგილი ვერ მოიპოვა.

გალიანი "ვოლფსბურგის" ხელმძღვანელობას აფრთხილებს

ვოლფსბურგის ვიცე-პრეზიდენტმა შტეფან გრიუზემმა განაცხადა, რომ კლუბი ჯეკოს დათმობას არ აპირებს. ამის შემდეგ ადრიანო გალიანიმ გერმანიის ჩემპიონ ვოლფსბურგის ხელმძღვანელობა გააფრთხილა. მან კლუბს 23 წლის ბოსნიელ მეგოლე ედინ ჯეკოსთან დაკავშირებით ხისტი პოზიციის შეცვლისკენ მოუწოდა. ამის პასუხად გალიანიმ, რომელიც თავდამსხმელის გადასაბირებლად უკვე ერთი კვირაა მოლაპარაკებას მართავს, სკაი იტალიასთან საუბარში შენიშნა: თუ ისინი თავიანთ პოზიციას არ შეცვლიან, ჩვენ სხვა მოთამაშის ძებნას დავიწყებთ. Goal.com-ის მიხედვით, მილანი ვოლფსბურგს ჯეკოს სანაცვლოდ თავიდან თითქოს 22 მილიონ ევროს და თან დიდას ან კახა კალაძეს სთავაზობდა, მაშინ როცა ვოლფსბურგი 30 მილიონს ითხოვდა. თუ მილანელები ბოსნიელს ვერ გადაიბირებენ, მაშინ ისინი მიუხხენის ბაიერნიდან იტალიელი ლუკა ტონის ან ბარსელონადან კამერუნელი სამუელ ეტო`ოს შეძენას შეეცდებიან. მე ის მართლაც მომწონს, - ამბობს მასზე მილანის ახალი მწვრთნელი ლეონარდო.

"კიოლნს" სოლდო ჩაიბარებს

როგორც გერმანული პრესა იუწყება, კიოლნს 41 წლის ხორვატი ზვონიმირ სოლდო ჩაიბარებს. მხარეები კონტრაქტის პირობებზე უკვე შეთანხმდნენ. ახალ მწვრთნელს კლუბი უახლოეს დღეებში წარუდგენს საზოგადოებას. სოლდომ, რომელიც 1996-2006 წლებში შტუტგარტის ღირსებას იცავდა, ხოლო 1994-2002 წლებში ხორვატიის ნაკრების შემადგენლობაში 61 მატჩი ჩაატარა, სამწვრთნელო კარიერა 2008 წლის იანვარში დაიწყო, როცა ზაგრების დინამოს ჩაუდგა სათავეში. სოლდოს გადაბირება ბუნდესლიგიდან გავარდნილ ბილეფელდის არმინიასაც სურდა.

ტრეზეგე კლუბს ეძებს

დევიდ ტრეზეგეს აგენტმა ანტონიო კალიენდომ განაცხადა, რომ მისი კლიენტის გუნდში დარჩენის საკითხი იუვენტუსის ხელმძღვანელობასთან შეხვედრის შემდეგ გახდება ცნობილი. მალე იუვენტუსის წარმომადგენლებს შევხვდები და გავარკვევ, დავიდისთვის ახალი კლუბის ძებნის დაწყება შემიძლია თუ არა. სხვა გუნდში მისი შესაძლო გადასვლის შესახებ ხმები უკვე გავრცელდა, მაგრამ ჯერჯერობით არავითარი კონკრეტული ინფორმაცია არ არსებობს. არ შეიძლებოდა ნაპოლის მხრიდან გამოხატული ინტერესი არ შეგვენიშნა. ეს კარგი კლუბია. ვისურვებდი, რომ ტერეზეგეს მსგავს ჩემპიონს ჩემი პატარა სამშობლოს წარმომადგენელ გუნდში ეთამაშა. ყოველ შემთხვევაში, ბოლო სიტყვა იუვენტუსს ეკუთვნის. თუ კლუბი ფეხბურთელის შენარჩუნებას ისურვებს, დავიდი აუცილებლად ტურინში დარჩება. ხოლო თუ იუვენტუსი მას ტრანსფერზე დააყენებს, ტრეზეგეს შეძენას არაერთი ღირსეული კლუბი ისურვებს , - აცხადებს კალიენდო.

გალაქტიკური ფეხბურთის ნათლიმამა

ვასილ უდუმაშვილი

ფლორენტინო პერესი მადრიდის რეალში დაბრუნდა და ახალი გალაქტიკური კლუბის მშვენებლობა დაიწყო, სულ რაღაც ერთ თვეში მან კაკასა და კრიშტიანუ რონალდუს შეძენა მოასწრო, ესპანელ ბიზნესმენს ეს სიამოვნება დაახლოებით 160 მილიონი ევრო დაუჯდა. გრაფიკულ გამოსახულებაზე რომელსაც ჩვენნ გთავაზობთ მოცემულია მსოფლიმო ფეხბურის ისტორი აში 10 სარეკორდო ტრანსფერი და პირველი ოთხი ადგილი როგორც თავად ხედავთ ფლორენტინო პერესის მიერ განხორციელებული ტრანსფერები გახლავთ, თუ ამ კაცმა ასევე გაგრძელა სულ მალე ათეულში ალბათ სხვებისთვის ადგილი არც მოიძებნება.

გრაფიაზევე შეგიძლიათ ნახოთ თუ როგორ იცვლება ფეხბურთელების ფასი, თუ თავის დროზე მარადონაში გადახდილი 3 მილიონ გირვანქა სტერლინგი ლამის სიგიჟედ შეირაცხა, ახლა არც არავის უკვირს, რომ პერესმა პორტუგალიელ ვარსკვლავში თითქმის ასი მილიონი ევრო გაიღო.

თანაც პერესს გარკვეული აკვიატება აქვს, იგი მაინცდამაინც მსოფლიოს საუკთესო ფეხბურთელებად დასახელებულ მოთამაშეებს ყიდულობს. გავიხსენოთ ფლორენტინოს პირველი მისვლა რეალში . ფიგუ, რონალდო, ზიდანი, მაიკლ ოუენი, ფაბიო კანავარო სხვადასხვა დროს ყველა ფლობდა ოქროს ბურთს . მეორედ მოსვლაზე კი პერესმა ჯერ კაკა და ახლა უკვე კრიშტიანუ რონალდუ იყიდა. პერესი ახალ გალაქტიკურ კლუბს აშენებს, მისმა პირველმა ცდამ შეიძლება ითქვას, რომ გაამართლა. პერესის გუნდში მისვლამდე რეალში საკმაოდ მცირე დროის განმავლობაში 6 მწვრნენლი შეიცვალა, გუნდი ვალებში იყო ჩაფლული, ფლორენტინომ კი ერთდროულად შეძლო სამეფო კლუბის როგორც სპორტული ასევე ფინანსური მხარის გაუმჯობესება. სწორედ პერესის წყალობთი ფაქტობრივად გაკორტებული გუნდი ერთი ხელის მოსმით მსოფლიოში ყველაზე შემოსავლიან კლუბად იქცა, პერესის პრეზიდენტობის პერიოდში რეალმა ჩემპიონთა ლიგაც მოიგო და ესპანეთის ჩემპიმონატიც, გუნდი ულამაზეს ფეხბურთს აჩვენებდა და მართალაც გალაქტიკურ ფეხბურთს თამაშობდა, თანაც რაც მთავარია პერესი ფულს უაზროდ არ ხარჯავს და ფეხბურთელებში გადახდილ თანხას შემდეგ უპრობლემოდ აინაზღაურებს ხოლმე. პერესის საუკთესო საფეხბურთო ბიზნესპოექტი ალბათ დევიდ ბექჰემი იყო, ამ ფეხბურთელის შეძენით :რეალმა ფაქტობრივაო ოქროს საბადო იყიდა.მოკლედ პერესის სპორტული მოღვაწეობის შესახებ გულშემატკივრისთვის კარგად არის ცნობილი, შეგახსენებთ, მხორლოდ იმას, რომ პირველი პრეზიდენტობის პერიოდში ფლორენტინომ ახალი ფეხბურთელების შესაძენად 492 მილიონი დოლარი დახარჯა, როგორც ჩანს მეორე ჯერხე პერესი გაცილებით მეტის გაღებას აპირებს, ყოველ შემთვევაში დასაწყისი სწორედ ასეთია.

ალბათ უინტიერესო არ უნდა იყოს თუ ვინ არის ფლორენტინო პერესი, ბიზნესმენი, პოლიტიკოსი, თუ უბრალოდ ფეხბურთის გულშემატკივარი. ამ ადამიანმა უკვე იმდენი გააკეთა, რომ ალბათ ურიგო არ იქნება თუ ჩვენს მკითხველს მისი ფეხბურთსმიღმა ცხოვრებასაც გავაცნობთ.

ფლორენტინო როდრიგეს პერესი დაიბადა 1947 წლის 8 მარტს ქალაქ მადრიდში. უმაღლესი განათლება მადრიდის პოლიტექნიკურ ინსტიტუში მიიღო გზების, წყალგაყვანილობის და პორტების ინჟინრის პროფილით.

25 წლის ასაკში ფლორენტინო პერესმა უკვე კერძო ბიზნესში დაიწყო საქმიანობა და მეგობართან ერთად ჩამოაყალიბა გამომცემლობა Gu a del ocio (ცნობარი თავისუფალი დროის გატარებისთვის). ამის შემდეგ მას არაერთ ზელმძღვანელ თანამდებობაზე უმუშავია, მათ შორის აღსანიშნავია, ესპანეთის საგზაო საოციაციის გენერალური დირექტორის პოსტი, მადრიდის მერიაში ბუნებისა დაცვის განყოფილების სამსახურის უფროსის თანამდებობა. 1979 წელს კი პერესმა ძალები პორლიტიკაშიც მოსინჯა, იგი დემოკრატიული ცენტრის კავშირის პარტიაში შედის და სულ მალე ამ პარტიის აღმასრულებელი კომიტეტის წევრიც ხდება, ამავე პერიოდში მან მონაწილეობა მიიღო არჩევნებშიც.

ამის შემდეგ პერესი ესპანეთის მთავრობაშიც გამოჩნდა. 1980 იგი ტრანსპორტის სამინისტროს საგზაო დეპარტამენტის გენერალურ ი დირექტორის მთავარი მრჩეველის პოსტი დაიკავა, შემდეგ გახდა სოფლის მეურნეობის რეფორმებისა და განვითარების ინსტიტუტის ვიცე-პრეზიდენტი. 1983 წელს მას შემდეგ რაც პერესის პარტიამ არჩევნებში მარცხი განიცადა, ფლორენტინოს საქმიანობა მჭიდროდ დაუკავშირდა ბიზნესს. 1983 წელს ფლორენტინო პერესი კომპანია პადროს მშვნებლობის ვიცე-პრეზიდენტის პოსტს იკავებს, თუმცა პოლიტიკაში დაბრუნების სურვილი მას კვლავ გაჩნდა და ამ მიზნით დატოვა დემოკრატიული ცენტრის კავშირის პარტია და დემოკრატიული რეფორმების პარტიაში გადავიდა, სადაც გენერალური მდივნის თანამდებობა დაიკავა, თუმცა არჩევნებში მაინც დამარცხდა.

1991 წელს იგი ფრანგულ სამშენებლო კომპანია SAE-ს ადმინისტრაციის წევრია, ეს კომპანია ბიზნეს ჯგუფ OCISA-ში შედიოდა და სულ რაღაც ერთ წელიწადში პერესი ამ ჯგუფის აქტციების საკონტროლო პაკეტის მფლობელი გახდა და შესაბამისად პრეზიდენტის პოსტიც დაიკავა.

ამის შემდეგ პერესის ბიზნეს საქმიანობა სულ უფრო წინ მიდის, 1997 წელს მოხდა ორი კომპანიის ოსორის და ხინეს ნავაროს შერწყმა და ჩამოყალიბდა კომპანია Actividades de Construcci n y Servicios რომლის მთავარი აქციონერი ფლორენტინო პერესია და სწორედ იგი იკავებს ამ კომპანი ს პრეზიდენტის პოსტს., გეტყვით, რომ Actividades de Construcci n y Servicios 2003 წლისთვის ფულის ბრუნვამ 10 მილიარდ ევროს გადააჭარბა, ამ კომპანიაში 10 000 კაცზე მეტი მუშაობს და ახლა ალბათ არ უნდა იყოს გასაკვირი საიდან მოდის ის ფული, რომელსაც პერესი ვარსკვლავების შესაძენად იყენებს.თუმცა არ უნდა დავივიწყოთ, რომ პერესი პირველ რიგში ჭკივანი და წარმატებული ბიზნესმენია და მხოლოდ ამის შემდეგ ფეხბურთის ქომაგი. გი თითოეულ ფეხბურთელს იმ გათვლით ყიდულობს, რომ შემდეგ მათზე დახარჯული თანხა ერთიორად ამოიღოს. თუკი პერესის შენაძენთა სიას გადავხედავთ, კარგად ჩანს, რომ ფლორენტინო ყველაზე რეკლამირეუბლი ფეხბურთელების შეძენის მომხრეა, რეკლმა კი თავადაც მოგეხსენებათ რას ნიშნავს, ინფორმაციისთვის იმასაც გეტყვით, რომ თავის დროზე, როდესაც პერესმე ბექჰემი იყიდა, კონტრაქტში იდო პუნქტი, რომლის თანახმადაც ბექსის სარეკლამო კონტრაქტების ნახევარი კლუბს ეკუთვნოდა, ალბათ არ იქნება გასაკვირი, თუ კრიშტიანუ რონალდუს და კაკასაც ანალოგიური სახის კონტრაქტები გაუფორმდათ.

პინგვინები სტენლის თასში

გიგა გურასაშვილი

პიტსბურგელები ისტორიაში მესამედ დაეუფლნენ სტენლის თასს

გამარჯვებულის გამოსავლენად შვიდი მარათონული შეხვედრა გახდა საჭირო, დასკვნითი მატჩისა და სტენლის თასის მოსაგებად კი - 1:2. ჯო ლუის არენაზე სწორედ ასეთი ანგარიშით დასრულდა ჰოკეის ეროვნული ლიგის (NHL) დაპირისპირება დეტროიტის რედ უინგზსა და პიტსბურგის პინგვინზს შორის. პლეი-ოფის დასკვნით მატჩში წარმატებას პინგვინები მაქს ტელბოტს უნდა უმადლოდნენ, რომელმაც მეორე პერიოდის პირველ 10 წუთში დეტროიტელებს ორი შაიბა გაუტანა. ერთადერთი, რაც რედ უინგზმა შეძლო, თამაშის დასრულებამდე ექვსი წუთით ადრე პრესტიჟის გოლის გატანა იყო.

ერთი სიტყვით, პინგვინებმა დეტროიტელებთან შარშან სტენლის თასის ფინალში განცდილი მარცხისთვის რევანში აიღეს და საკუთარი ისტორიის განმავლობაში მესამედ დაეუფლნენ სასურველ თასს (პირველ ორ წარმატებას 1991 და 1992 წელს დიდი მარიო ლემიეს ხანაში მიაღწიეს).

საგულისხმოა, რომ 4:3 დასრულებული სერიით დენ ბილსმას შეგირდები გახდნენ პირველები, რომლებმაც გასვლით მატჩში გაიმარჯვეს. არადა, ფინალის პირველ ექვს მატჩს მუდამ მასპინძლები იგებდნენ და, გარკვეული კანონზომიერებით, მეშვიდე დეტროიტელებს უნდა მოეგოთ, მაგრამ წითელმა ფრთებმა ხელიდან გაუშვეს ბრწყინვალე შანსი გაემეორებინათ 90-იანი წლების (1997, 1998) საკუთარი ორმაგი გამარჯვება.

პლეი-ოფის უძვირფასესი მოთამაშის ტიტული (MVP) ერგო პინგვინზის ფორვარდს ევგენი მალკინს, რომელიც რეგულარული სეზონისა და პლეი-ოფების საუკეთესო ბომბარდირი გახდა.

მალკინმა პლეი-ოფში 36 ქულა (14+22) მოაგროვა, რეგულარული პირველობა კი 113 ქულით (35 გოლი+78 პასი) დაასრულა და არტ ტროფის მფლობელი გახდა. სტენლის თასის ბოლო სამ ფინალურ მატჩში მალკინმა უშაიბოდ დატოვა მოედანი. მიუხედავად ამისა, პიტსბურგელთა რუს ფორვარდს ხელი არ შეშლია 36 ქულით პლეი-ოფის ბომბარდირი გამხდარიყო (1993 წელს დიდი უეინ გრეცკის მიერ დაგროვილი 40-ქულიანი ნიშნულის გადალახვა დღემდე ვერავინ შეძლო).

აქამდე ჩემპიონატსა და პლეი-ოფში საუკეთესო გოლეადორები იყვნენ ფილ ესპოზიტო (ბოსტონი - 1968/69, 1971/72), გი ლეფლერი (მონრეალი - 1976/77, 1977/78), უეინ გრეცკი (ედმონტონი - 1982/83, 1983/84, 1984/85, 1986/87) და მარიო ლემიე (პიტსბურგი - 1991/92).

პლეი-ოფების საუკეთესო მოთამაშედ ერთზე მეტად ხუთი ჰოკეისტი უღიარებიათ: პატრიკ რუა (1986, 1993, 2001), ბერნი პარეტი (1974, 1975), უეინ გრეცკი (1985, 1988), მარიო ლემიე (1991, 1992) და ბობი ორი (1970, 1972).

მალკინი პირველი რუსი ჰოკეისტია, რომელსაც კონ სმაიტ ტროფი ერგო.

სიდნი კროსბი გახდა ყველაზე ახალგაზრდა ჰოკეისტი, რომელმაც სტენლის თასი მოიგო. პიტსბურგელებმა 21 წლის კანადელი ოთხი წლის წინ დრაფტის პირველ ნომრად აიყვანეს და მისგან ნამდვილი ვარსკვლავი გამოჭედეს.

ეს დაუჯერებელია. სტენლის თასზე ბავშვობიდან ვოცნებობდი და ამ დღესაც მოვესწარი. ასე ბედნიერად არასოდეს მიგრძვნია თავი , - გახარებული იყო კროსბი.

ასეთივე გუნებაზე იყო გადამწყვეტ მატჩში დუბლის ავტორი ტელბოტი, რომელსაც მეშვიდე შეხვედრის პირველი ვარსკვლავის ტიტული ერგო.

კარიერის განმავლობაში ზოგჯერ ისეთი გოლები გაგაქვს, რომელიც წლების განმავლობაში რჩება ჰოკეის გულშემატკივართა გონებაში. დღეს სწორედ ასეთი დღე გვქონდა. ისეთი შეგრძნება მაქვს, თითქოს გამორჩეულ მოთამაშეთა შორის მოვხვდი .

ჰოკეის ეროვნული ლიგის (NHL) ფინალი.

ჯო ლუის არენა . დეტროიტი

რედ უინგზი (დეტროიტი) - პინგვინზი (პიტსბურგი) 1:2 (0:0, 0:2, 1:0)

გოლები: ტელბოტი - 7 (მალკინი), 21:13 (0:1). ტელბოტი - 8 (კუნიცი, სკუდერი), 30:07 (0:2), ერიკსონი - 4 (ლიდსტრომი, გუდლერი), 53:53 (1:2).

დარტყმები: 24 - 18.

ჯარიმა: 4 - 6.

საერთო ანგარიში: 3:4 (3:1, 3:1, 2:4, 2:4, 5:0. 1:2)

Eclipse წყალში ჩაუშვეს

გიგა გურასაშვილი

გერმანიის საპორტო ქალაქის ჰამბურგის Blohm+Voss-ის ნავთსაშენში ისეთი იახტა აუგიათ უკეთეს რომ ვერ ინატრებს კაცი. და ვინც ინატრა ჩელსის მილიარდერი მეპატრონე რომან აბრამოვიჩია. იახტა სახელად Eclipse რუს მილიარდერს 340 მილიონი ევრო დაუჯდა, რაც მას ნიშნავს, რომ საქმე გვაქვს ყველაზე ძვირადღირებულ კერძო იახტასთან.

Deutsche Welle-ს ცნობით, რომელიც თავის მხრივ Bild-ს ეყრდნობა, ჩელსის მეპატრონის ახალი იახტა სიგრძეში 170 მეტრს აღწევს. მასზე ყველაფერი ფასის შესაბამისადაა გაწყობილი. აქვს 11 ლუქის კლასის კაიუტა 24 სტუმრისთვის, რომლებსაც 70-კაციანი ჯგუფი მოემსახურება. ამბობენ, აბრამოვიჩს ხომალდის შენახვა წელიწადში 25-30 მილიონი ევრო დაუჯდებაო.

იახტის გემბანი ორ აუზს, კინოთეატრსა და დისკოტეკას ითვლის. აქვს სამი კანჯო (ერთგვარი მომცრო ნავი). ამასთან ხომალდის კორპუსი დამზადებულია ტყვიაგაუმტარი ფოლადისგან, ხოლო ფანჯერები - ბრონირებული შუშისგან.

შთაბეჭდილების შესაქმენალდ იმასაც გვამცნობენ, რომ ნავზე განთავსებულია გერმანული თავდაცვითი სისტემა, რომელიც თავის მხრივ სარაკეტო თავდასხმას ამცნობს ეკიპაჟს. გარდა ამისა, იახტაზეა ორი შვეულმფრენიც (საკუთარი ანგარებით, ისევე როგორც საბრძოლო ფრეგატებზე). აქვეა მინი წყალქვეშა ნავი, რომელსაც შეუძლია 50 მეტრის სიღრმემდე ჩაყურყუმელავება.

ცნობისთვის, Eclipse აბრამოვიჩის უძრავ-მოძრავი ქონების მესამე იახტაა. ამას გარდა მის საკუთრებაშია მსოფლიოში ყველაზე მსხვილი კერძო თვითმფრინავი და ორი წყალქვეშა ნავი.

სავიოლა "ლივერპულში"?

მომავალ სეზონში ხავიერ სავიოლამ შესაძლოა ინგლისის ლივერპულის ღირსება დაიცვას. 27 წლის ფეხბურთელის გადაბირებით მერსისაიდელთა თავკაცი რაფაელ ბენიტესია დაინტერესებული. გარიგების ღირებულება 5 მილიონ გირვანქას აღწევს. სავარაუდოდ, სავიოლას 9-ნომრიანი მაისური გადაეცემა პორტუგალიელ კრიშტიანუ რონალდუს, რომელიც სამეფო კლუბში , სავარაუდოდ, ივნისის ბოლოს ჩაირიცხება. გასულ სეზონში ხავიერმა მხოლოდ 6-ჯერ მოირგო რეალის მაისური და ერთი გოლი გაიტანა.

ვილიას ჭერია

ესპანურ გამოცემა ასის ინფორმაციით, ფლორენტინო პერესის მორიგი სამიზნეა ვალენსიასა და ესპანეთის ნაკრების ფორვარდი დავიდ ვილია, რომელშიც სამეფო კლუბის პრეზიდენტი 40 მილიონ ევროს იხდის.

გაზეთის ინფორმაციით, ვილიას აგენტი ამ დღეებში ინტენსიურ მოლაპარაკებას მართავს და, დიდი ალბათობით, გარიგება მალე შედგება.

კიდევ ერთი ესპანური გაზეთი მარკა წერს, რომ შეთანხმება უკვე მიღწეულია და ვილია რეალში გადავიდა, პერესმა კი ფეხბურთელში 40 მილიონი ევრო გაიღო.

პერესი კიდევ ერთი ფეხბურთელის შეძენას აპირებს. თუ ბრიტანულ მედიას დავუჯერებთ, რეალი ლივერპულის ესპანელი მცველით ალვარო არბელოათი დაინტერესდა და მასში 8 მილიონი გირვანქის გაღებს აპირებს.

ინგლისური The Sun-ის ცნობით, მადრიდის რეალს ლივერპულის 26 წლის ესპანელ მცველ ალვარო არბელოას შეძენაც სურს.

არბელოა ლივერპულისთვის უაღრესად მნიშვნელოვანი მოთამაშეა და რაფა ბენიტესს მისი გაშვება ძალიან გაუძნელდება, თუმცა წითლებს თავადაც სჭირდებათ ფული, რათა ზაფხულში სატრანსფერო ბაზარზე იაქტიურონ.

ასე რომ, გამორიცხული არ არის, არბელოა, რომელიც ლივერპულში 2007 წელს დეპორტივოდან 3 მილიონი გირვანქის საფასურად გადავიდა, ისევ ესპანეთს დაუბრუნდეს.

ვენგერს თავისი გუნდის სჯერა

არსენალის ფრანგი თავკაცი არსენ ვენგერი მომავალს ოპტიმისტურად უყურებს და იმედი აქვს, რომ 2009-2010 წლების სეზონში მისი გუნდი წარმატებით იასპარეზებს.

ჩვენი გუნდი იმითაა გამორჩეული, რომ მასში ახალგაზრდა და პერსპექტიული ფეხბურთელები არიან თავმოყრილი. გასულ წელს ბიჭებმა მაღალ დონეზე ითამაშეს, თუმცა, გადამწყვეტ მატჩებში გამოცდილება არ გვყოფნიდა. სწორედ ამიტომ არსენალი ტიტულებს ვერ დაეუფლა. მიუხედავად ამისა, ჩემთვის ახლავე გასაგებია, რომ ჩემი ფეხბურთელები გამარჯვებისთვის არიან დაბადებული, - ამბობს ფეხბურთის ფრანგი სპეციალისტი.

მეთოფეები საერთოდ არ აქტიურობენ სატრანსფერო ბაზარზე და შესაძლოა ვენგერის გუნდი მომავალ სეზონს ისეთივე შემადგენლობით შეხვდეს, რომლითაც გასული სეზონი დაასრულა.

ბოლო გაფრთხილება

ადრიანოს თავნებობა ყელში ამოუვიდა ფლამენგოს მთავარ მწვრთნელს კუკას, რომელმაც ფეხბურთელს უკანასკნელი გაფრთხილება მისცა, რაც ფაქტობრივად ულტიმატუმის ტოლფასია.

კუკას განცხადებით, თუ ადრიანო მსგავს რამეს კიდევ ჩაიდენს, გუნდს დაატოვებინებს:

ასეთ საქციელს ვერ ავიტან. ის, ვინც კიდევ ერთხელ დააგვიანებს ან ვარჯიშს გააცდენს, ჩვენს გუნდში აღარ დარჩება. არა აქვს მნიშვნელობა, ეს ადრიანო იქნება თუ ვინმე სხვა. ტექნიკური რონალდოსა და რომარიოსგან განსხვავებით, ადრიანო ტარანის ტიპის ფორვარდია. ამიტომ, ფორმაში რომ იყოს, მან სხვებზე მეტი უნდა ივარჯიშოს, - განაცხადა კუკამ.

მადლიერი ფიგუ

ფეხბურთიდან ახლახან წუსული ფიგუ ჟოზე მოურინიოს მადლობას უხდის იმის გამო, რომ გასულ სეზონში მას ინტერის ძირითადში თამაშის საშუალება ჰქონდა.

გუნდთან კონტრაქტს ვერავინ ვერ მოაწერს ხელს მხოლოდ იმ იმედით, რომ ძირითადი შემადგენლობის მოთამაშე იქნება. გასახდელში ყველა თანასწორი უნდა იყოს, მაგრამ მე ვიცოდი, რომ მოურინიო პატივს მცემს და ყველაფრის ნულიდან დაწყების შანსი მქონდა. მხოლოდ ამიტომ დავრჩი ინტერში . გუნდში მხოლოდ ფულის გამო ყოფნა ჩემს ხასიათში არ ჯდება, - განაცხადა ფიგუმ.

დაიპყარი მწვერვალი!

გახდი მოდელი!

საპრიზო ფონდი
$325 000

Tamar Shedania - Elite Model Look Georgia 2007

Elite Model Look Georgia 2009

სამოდელო სააგენტო "IC Model Management"-ი გინვევთ საერთაშორისო სამოდელო ჯონჯუს Elite Model Look Georgia 2009-ში მონაწილეობის მისაღებად.

ღინდა ევანგელისტა, სტეფანი სეიმუჩი, ჯლაუდია შიფეჩი, სინდი ჯოუფოხდი - მათ აიჩჩიეს Elite Model Look-ი და გახდნენ ტოპ მოდელები.

13-22 წლამდე ასაკის გოგონებო, გამოიყენეთ თქვენი შანსი, მიიღეთ მონაწილეობა და გადადგით პირველი ნაბიჯი ტოპ მოდელობისაკენ!

გამარჯვებული გაემგზავრება Elite Model Look-ის საერთაშორისო ფინალზე, სადაც მას ელის ჯონტრა-ქტი სააგენტო ელიტთან და **$325 000** საპრიზო ფონდი.

თამთა შედანია და ანა ჯოვაჩი საქართველოდან უკვე თანამშრომლობენ სააგენტო ელიტთან და წარმატებით აგრძელებენ საერთაშორისო სამოდელო კარიერას.

Anna Kovvach - Elite Model Look Georgia 2008

იჩქარეთ! გაიარეთ რეგისტრაცია!

მისამართი: ნიკო ნიოლაძის №6 ყოველდღე 11.00 - 18.00 საათამდე (კვირის გარდა); ტელ: 200020; 985148; მობ: 855-959025;
info@elitemodellook.ge; casting@icmodels.ge

www.elitemodellook.ge • www.icmodels.ge

IC MODEL MANAGEMENT · kikalastudio · MEDI · 24 საათი · MUSIC BOX · COSMOPOLITAN

ჩვენი საქმიანობის პრიორიტეტი ქალის ჯანმრთელობაა ! თავი დაიცავით სარძევე ჯირკვლის და საშვილოსნოს ავთვისებიანი სიმსივნეებისგან ! ! !

დავით ტატიშვილის სამედიცინო ცენტრში და მობილურ სკრინინგ-ცენტრში სარძევე ჯირკვლის და საშვილოსნოს ყელის კიბოს პრევენციის პროგრამით ყოველდღიურად წარმოებს პაციენტთა მიღება.

სარძევე ჯირკვლის მამოგრაფიული კვლევა ჩაუტარდებათ 40-დან 70 წლამდე ასაკის ქალბატონებს. გინეკოლოგიური გასინჯვა და პაპ-ტესტი ჩაუტარდებათ 25-დან 60 წლამდე ასაკის ქალბატონებს.

პროგრამა დაფინანსებულია თბილისის მერიის, „გაეროს“ მოსახლეობის ფონდის მიერ და გათვალისწინებულია დედაქალაქის ქალთა მოსახლეობაზე.

პროგრამა მიმდინარეობს პირველი ლედის მხარდაჭერით.

გამოკვლევები ტარდება წინასწარი ჩაწერით. აუცილებელია მოქალაქემ თან იქონიოს პირადობის დამადასტურებელი მოწმობა.

პაციენტების მიღების საათებია: ორშაბათიდან პარასკევის ჩათვლით - 9 სთ-დან 18 სთ-მდე, შაბათს - 9 სთ-დან 15 სთ-მდე.

მის.: დავით ტატიშვილის სამედიცინო ცენტრი თბილისი, თ. აბულაძის 20
(ვაკე, „სამების“ ეკლესიის უკან)

ტელ.: 91 31 19; 91 32 42; ტელ./ფაქსი 25 39 38;

დავით ტატიშვილის სამედიცინო ცენტრის მანუალური თერაპიის და სამკურნალო მასაჟის სპეციალისტი ირაკლი ძიძიგური

გთავაზობთ:

ყველა ასაკის პაციენტთათვის - დისკოზის, ოსტეოქონდროზის, სქოლიოზის, ართროზის მკურნალობას, ოპერაციის და ტრავმის შემდგომ რეაბილიტაციას თანამედროვე აპარატურისა და ტექნოლოგიების გამოყენებით.

მის.: დავით ტატიშვილის სამედიცინო ცენტრი
თბილისი, თენგიზ აბულაძის 20
(ვაკე, „სამების“ ეკლესიის უკან)

ტელ.: 91 31 19; 91 32 42; (899) 222 912;

24 საათი · The New York Times — Articles selected for 24 საათი · Weekend

1 მარტიდან

საცალო ვაჭრობაში "24 საათის" სამშაბათის ნომერი ნიუ იორკ თაიმსთან ერთად ეღირება 1 ლარი. ასევე 1 ლარი ეღირება შაბათის გამოცემა WEEKEND. ხელმომწერებს ეს ცვლილებები არ შეეხებათ, მათთვის 24 საათის ყველა ნომრის ფასი 50 თეთრი იქნება.
მარტიდან შესაძლებელი იქნება 24 საათისგან დამოუკიდებლად მხოლოდ სამშაბათისა და შაბათის ნომრების ცალ-ცალკე გამოწერაც.
ასეთ შემთხვევაში ხელმოწერის ფასები შესაბამისად იქნება:

1 წლით ———————— 52 ლარი;
6 თვით ———————— 26 ლარი;
3 თვით ———————— 13 ლარი;
1 თვით ———————— 4 ლარი.

დაწვრილებითი ინფორმაციისთვის დარეკეთ: 8 (55) 53 56 55 ალეკო ლომიძე;

ბეტონშემრევი:
BMC PRO 935 FTE 8X4

მიწოდების ვადა
1 დღე

BMC

ტექნიკის ტიპი: ბეტონშემრევი
მწარმოებელი:BMC
მოდელი: BMC PRO 935 FTE
მოცულობა: 10 მ.3
ძრავი: Cummins C 350-20 (Euro2) Turbo Intercooler
სიმძლავრე: 350 ცხ.ძ.
გადაცემათა კოლოფი: ZF 16 S
ბეტონშემრევი დანადგარი: LIEBHERR
გარანტია: 1 წელი
მიწოდების ვადა: 1 დღე

ქ. თბილისი, დ. აღმაშენებლის ხეივანი მე-12 კმ.
TEGETA TRUCK & BUS LTD
24-47-44, 24-47-44 (1219)

სააქციო საზოგადოება "პლასტიკი"-ს აქციონერებს

შ.პ.ს. "პლასტიკი" (ს/კ 205006143 ს/ნ 073669 მის. ქ.თბილისი, ჯიქიას N4 საკონტაქტო ტელეფონის ნომერი 99599555449) რომელიც რეგისტრირებულია 2003 წლის 14 მაისს, რეგისტრაციის ნომერი 5/4-3558 ვაკე-საბურთალოს რაიონული სასამართლოს მიერ, როგორც სააქციო საზოგადოება პლასტიკი"-ს (მის. ქ.თბილისი, ჯიქიას N4) ჩვეულებრივი სახელობითი აქციების 96,929 პროცენტის მფლობელი, მოქმედებს რა საქართველოს კანონის მეწარმეთა შესახებ" 534 საკუთრებაში არსებული ჩვეულებრივი სახელობითი აქციების სამართლიან ფასად გამოსყიდვის შესახებ.

აქციების გამოსყიდვის მიზეზია: საწარმოს მმართვის გამარტივება და შესაბამისად მმართველობითი ხარჯების შემცირება.

ამ განცხადების გამოქვეყნებიდან ერთი თვის შემდეგ შ.პ.ს. პლასტიკი" მიმართავს თბილისის საქალაქო სასამართლოს განცხადებით აქციათა სავალდებულო მიყიდვისა და შესაბამისად, აქციათა სამართლიანი ფასისა და გამოსყიდვის სააღრიცხვო თარიღის დადგენის შესახებ.

აქციონერებს აქციებზე საკუთრების უფლება შეუძლიათ დააზუსტონ აქციათა რეესტრის დამოუკიდებელ რეგისტრატორთან, საქართველოს რეგისტრატორი" რომლის მისამართია: ქალაქი თბილისი, ილია ჭავჭავაძის გამზირი 74ა, II სართული, ტელეფონი:

განმცხადებელი
შ.პ.ს. პლასტიკის" დირექტორი ი. სიხარულიძე

იყიდება!

მოქმედი მრავალფრაქციული "დრაბილკა", ლიცენზირებული კარიერით 80 000 კბ. მ-ზე ტექნიკასთან ერთად:

- ექსკავატორი "3322 (ობობა),
- მტვირთავი "T0-30",
- თვითმცლელი ა/მ "მაზი",
- ბულდოზერი "C/130"

ფასი შეთანხმებით

საკონტაქტო ტელეფონი:
877 24 44 84

დავით ტატიშვილის სამედიცინო ცენტრის პედიატრიული სამსახური

მედიცინის მეცნიერებათა დოქტორის, პროფესორ ქეთევან ბარაბაძის ხელმძღვანელობით გთავაზობთ:

- ბავშვთა მწვავე და ქრონიკული დაავადებების დროულ, ზუსტ დიაგნოსტიკასა და მკურნალობას მსოფლიოში აღიარებული სტანდარტების შესაბამისად უახლესი ლაბორატორიული, ექოსკოპიური, ენდოსკოპიური, ელექტროენცეფალოგრაფიული, რენტგენოლოგიური, კომპიუტერულ ტომოგრაფიული და სხვა მეთოდების გამოყენებით
- დღის სტაციონარს თანამედროვე ლაბორატორიულ-ინსტრუმენტული კვლევებისა და მკურნალობისთვის საჭირო მანიპულაციების სრული კომპლექსით
- ბავშვთა ვაქცინაციას უმაღლესი ხარისხის კომბინირებული ვაქცინებით, რაც უზრუნველყოფს მყარ იმუნიტეტს აცრის შემდგომი გართულებების მინიმუმამდე დაყვანით

ბავშვთა მოვლისა და მკურნალობის ნებისმიერ საკითხზე
მიმართეთ პედიატრიულ სამსახურს

მის.: დავით ტატიშვილის სამედიცინო ცენტრი თბილისი, თენგიზ აბულაძის 20
(ვაკე, „სამების“ ეკლესიის უკან)
ტელ.: 91 31 19; 91 32 42; (893) 28 24 20;

ქალთა სექსოლოგი, ექიმი თამარ ჯოჯიშვილი გთავაზობთ ქალთა სექსუალური დარღვევის თანამედროვე მეთოდებით მკურნალობას დავით ტატიშვილის სამედიცინო ცენტრში პირველადი მიღება უფასოა

- **ანორგაზმია** სექსუალური დაუკმაყოფილებლობა , ორგაზმის მიღწევის გაძნელება
- **ვაგინიზმი** სქესობრივი ცხოვრების შიში
  საშოს კუნთის უნებლიე შეკუმშვები
- **დისპარეუნია** მტკივნეული სქ. აქტი
- **წყვილის დისჰარმონია**
  მოუწესრიგებელი ცოლ-ქმრული ურთიერთობები
  არასასიამოვნო სქ. აქტი
  შესუსტებული რეაქციები
- **პირველი საქორწინო ღამის პრობლემები**
- **ალიბიდემია** სქესობრივი ლტოლვის გაქრობა

ანონიმურობა დაცულია ! ! !

დავით ტატიშვილის სამედიცინო ცენტრი
მისამართი: თბილისი, ვაკე,
თენგიზ აბულაძის ქ. 20; (სამების ეკლესიის უკან)
მობ: (899) 55 72 55; ტელ.: 91 31 19; 91 32 42;

საინფორმაციო ცნობა

ქ. თბილისის მთავრობა აცხადებს აუქციონს ქ. თბილისის ტერიტორიაზე თვითმმართველი ერთეულის საკუთრებაში არსებულ არასასოფლო-სამეურნეო მიწის ნაკვეთებისა და ქონების საკუთრებაში გაცემაზე

ლოტი N 1

მიწის ნაკვეთის მისამართი - ქუჩა გმირ კურსანტთა, N4-ის მიმდებარედ მიწის (უძრავი ქონების) საკადასტრო კოდი N01.11.05.013.035).

გაცემის ფორმა - აუქციონი;

სარგებლობის ფორმა - საკუთრება;

მიწის ნაკვეთის ფართობი - 4552 კვ.მ.

მიწის ნაკვეთის ფუნქცია - სარეკრეაციო ზონის ფუნქციით.

კომისიის მიერ დადგენილი მიწის ნაკვეთის საწყისი ფასი - მიწის საწყისი ფასი 1 კვ.მ. მიწის ნაკვეთზე - 35 ლარი, აუქციონზე სავაჭრო ფასის მომატების ბიჯი - 5 ლარი. აუქციონში მონაწილის წინასწარი შესატანი "ბე" განისაზღვროს 63 728 ლარი. აუქციონში მონაწილის ბილეთის საფასური შეადგენს 50 ლარს.

ლოტი N 2

მიწის ნაკვეთის მისამართი - დასახლება მუხიანი, მ/რ IV-ა, კორპუსი 12, მიმდებარედ (მიწის (უძრავი ქონების საკადასტრო კოდი N01.11.14.001.007)

გაცემის ფორმა - აუქციონი;

სარგებლობის ფორმა - საკუთრება;

მიწის ნაკვეთის ფართობი - 2296 კვ.მ.

მიწის ნაკვეთის ფუნქცია - საცხოვრებელი ზონის ფუნქციით.

კომისიის მიერ დადგენილი მიწის ნაკვეთის საწყისი ფასი - მიწის საწყისი ფასი 1 კვ.მ. მიწის ნაკვეთზე - 15 ლარი, აუქციონზე სავაჭრო ფასის მომატების ბიჯი - 5 ლარი. აუქციონში მონაწილის წინასწარი შესატანი "ბე" განისაზღვროს 13 776 ლარი. აუქციონში მონაწილის ბილეთის საფასური შეადგენს 50 ლარს.

ლოტი N 3

მიწის ნაკვეთის მისამართი - სოფელი ტაბახმელა (მიწის (უძრავი ქონების საკადასტრო კოდი N81.02.05.436)

გაცემის ფორმა - აუქციონი;

სარგებლობის ფორმა - საკუთრება;

მიწის ნაკვეთის ფართობი - 27544 კვ.მ.

მიწის ნაკვეთის ფუნქცია - ინდივიდუალური საცხოვრებელი ზონის ფუნქციით.

კომისიის მიერ დადგენილი მიწის ნაკვეთის საწყისი ფასი - მიწის საწყისი ფასი 1 კვ.მ. მიწის ნაკვეთზე - 10 ლარი, აუქციონზე სავაჭრო ფასის მომატების ბიჯი - 2 ლარი. აუქციონში მონაწილის წინასწარი შესატანი "ბე" განისაზღვროს 110 176 ლარით. აუქციონში მონაწილის ბილეთის საფასური შეადგენს 50 ლარს.

ლოტი N 4

მიწის ნაკვეთის მისამართი - სოფელი ტაბახმელა (მიწის (უძრავი ქონების საკადასტრო კოდი N81.02.05.437)

გაცემის ფორმა - აუქციონი;

სარგებლობის ფორმა - საკუთრება;

მიწის ნაკვეთის ფართობი - 101318 კვ.მ.

მიწის ნაკვეთის ფუნქცია - ინდივიდუალური საცხოვრებელი ზონის ფუნქციით.

კომისიის მიერ დადგენილი მიწის ნაკვეთის საწყისი ფასი - მიწის საწყისი ფასი 1 კვ.მ. მიწის ნაკვეთზე - 10 ლარი, აუქციონზე სავაჭრო ფასის მომატების ბიჯი - 2 ლარი. აუქციონში მონაწილის წინასწარი შესატანი "ბე" განისაზღვროს 405 272 ლარით. აუქციონში მონაწილის ბილეთის საფასური შეადგენს 50 ლარს.

ლოტი N 5

მიწის ნაკვეთის მისამართი - ქუჩა ბოგდან-ხმელნიცკი, N181, (მიწის (უძრავი ქონების) საკადასტრო კოდი N01.19.35.007.038)

გაცემის ფორმა - აუქციონი;

სარგებლობის ფორმა - საკუთრება;

მიწის ნაკვეთის ფართობი - 5928 კვ.მ.

მიწის ნაკვეთის ფუნქცია - დაბალი ინტენსივობის საცხოვრებელი ზონა;

კომისიის მიერ დადგენილი მიწის ნაკვეთის საწყისი ფასი - მიწის საწყისი ფასი 1 კვ.მ. მიწის ნაკვეთზე - 45 ლარი, აუქციონზე სავაჭრო ფასის მომატების ბიჯი - 5 ლარი. აუქციონში მონაწილის წინასწარი შესატანი "ბე" განისაზღვროს 106 704 ლარით. აუქციონში მონაწილის ბილეთის საფასური შეადგენს 50 ლარს.

ლოტი N 6

მიწის ნაკვეთის მისამართი - დასახლება ავჭალა, (მიწის (უძრავი ქონების) საკადასტრო კოდი N01.11.04.012.007).

გაცემის ფორმა - აუქციონი;

სარგებლობის ფორმა - საკუთრება;

მიწის ნაკვეთის ფართობი - 22967 კვ.მ.

კომისიის მიერ დადგენილი მიწის ნაკვეთის საწყისი ფასი - მიწის საწყისი ფასი 1 კვ.მ. მიწის ნაკვეთზე - 15 ლარი, აუქციონზე სავაჭრო ფასის მომატების ბიჯი - 2 ლარი. აუქციონში მონაწილის წინასწარი შესატანი "ბე" განისაზღვროს 137 802 ლარით. აუქციონში მონაწილის ბილეთის საფასური შეადგენს 50 ლარს.

ლოტი N 7

მიწის ნაკვეთის მისამართი - ონკოლოგიური საავადმყოფოს მიმდებარედ (მიწის (უძრავი ქონების) საკადასტრო კოდი N01.14.16.009.040)

გაცემის ფორმა - აუქციონი პირობებით;

სარგებლობის ფორმა - საკუთრება;

მიწის ნაკვეთის ფართობი - 53766 კვ.მ.

მიწის ნაკვეთის ფუნქცია - ტერიტორიის გასხვისება მიზანშეწონილია (რზ-2)-ის ფუნქციით. ონკოლოგიური საავადმყოფოს გასხვისების ზოლის დაცვის გათვალისწინებით.

კომისიის მიერ დადგენილი მიწის ნაკვეთის სააუქციონო პირობები -

ა). მიწის საწყისი ფასი 1 კვ.მ. მიწის ნაკვეთზე - 60 ლარი;

ბ). აუქციონზე სავაჭრო ფასის მომატების ბიჯი - 2 ლარი.

გ). აუქციონში მონაწილის წინასწარი შესატანი "ბე" განისაზღვროს 1 290 384 ლარით. დ). აუქციონში მონაწილის ბილეთის საფასური შეადგენს 50 ლარს.

ე). ტერიტორიის გასხვისება მიზანშეწონილია (რზ-2)-ის ფუნქციით, ონკოლოგიური საავადმყოფოს გასხვისების ზოლის დაცვის გათვალისწინებით.

ლოტი N 8

მიწის ნაკვეთის მისამართი - ქუჩა სუვოროვი, N30-ის მიმდებარედ (მიწის (უძრავი ქონების) საკადასტრო კოდი N01.12.15.013.014)

გაცემის ფორმა - აუქციონი;

სარგებლობის ფორმა - საკუთრება;

მიწის ნაკვეთის ფართობი - 715 კვ.მ.

მიწის ნაკვეთის ფუნქცია - საცხოვრებელი ზონის ფუნქციით.

კომისიის მიერ დადგენილი მიწის ნაკვეთის საწყისი ფასი - მიწის საწყისი ფასი 1 კვ.მ. მიწის ნაკვეთზე - 35 ლარი, აუქციონზე სავაჭრო ფასის მომატების ბიჯი - 5 ლარი. აუქციონში მონაწილის წინასწარი შესატანი "ბე" განისაზღვროს 10 010 ლარით. აუქციონში მონაწილის ბილეთის საფასური შეადგენს 50 ლარს.

ლოტი N 9

მიწის ნაკვეთის მისამართი - ტექნიკური უნივერსიტეტის შახტა-ლაბორატორიის მიმდებარედ (მიწის (უძრავი ქონების) საკადასტრო კოდი N01.10.13.023.003)

გაცემის ფორმა - აუქციონი პირობებით;

სარგებლობის ფორმა - საკუთრება;

მიწის ნაკვეთის ფართობი - 161 კვ.მ.

კომისიის მიერ დადგენილი მიწის ნაკვეთის საპრივატიზებო პირობები -

ა). მიწის საწყისი ფასი 1 კვ.მ. მიწის ნაკვეთზე - 500 ლარი;

ბ). აუქციონზე სავაჭრო ფასის მომატების ბიჯი - 50 ლარი.

გ). აუქციონში მონაწილის წინასწარი შესატანი "ბე" განისაზღვროს 32 200 ლარით.

დ). აუქციონში მონაწილის ბილეთის საფასური შეადგენს 50 ლარს.

ე). ტერიტორიის გასხვისება მიზანშეწონილია (რზ-1)-ის ფუნქციით, მშენებლობის უფლების გარეშე.

ლოტი N 10

მიწის ნაკვეთის მისამართი - მეველის ქუჩა N26-ის მიმდებარედ (მიწის (უძრავი ქონების) საკადასტრო კოდი N01.17.12.015.017).

გაცემის ფორმა - აუქციონი;

სარგებლობის ფორმა - საკუთრება;

მიწის ნაკვეთის ფართობი - 121 კვ.მ.

მიწის ნაკვეთის ფუნქცია - საწარმოო ზონა-1-ის ფუნქციით.

კომისიის მიერ დადგენილი მიწის ნაკვეთის საწყისი ფასი - მიწის საწყისი ფასი 1 კვ.მ. მიწის ნაკვეთზე - 140 ლარი, აუქციონზე სავაჭრო ფასის მომატების ბიჯი - 10 ლარი. აუქციონში მონაწილის წინასწარი შესატანი "ბე" განისაზღვროს 6776 ლარით. აუქციონში მონაწილის ბილეთის საფასური შეადგენს 50 ლარს.

ლოტი N 11

მიწის ნაკვეთის მისამართი - ქუჩა ხიზანიშვილი, IV მ/რ და VI მ/რ გამყოფი გზის გადაკვეთაზე (მიწის (უძრავი ქონების) საკადასტრო კოდი N01.11.10.010.009).

გაცემის ფორმა - აუქციონი;

სარგებლობის ფორმა - საკუთრება;

მიწის ნაკვეთის ფართობი - 300 კვ.მ.

მიწის ნაკვეთის ფუნქცია - შერეული ზონის ფუნქციით.

კომისიის მიერ დადგენილი მიწის ნაკვეთის საწყისი ფასი - მიწის საწყისი ფასი 1 კვ.მ. მიწის ნაკვეთზე - 90 ლარი, აუქციონზე სავაჭრო ფასის მომატების ბიჯი - 10 ლარი. აუქციონში მონაწილის წინასწარი შესატანი "ბე" განისაზღვროს 10 800 ლარით. აუქციონში მონაწილის ბილეთის საფასური შეადგენს 50 ლარს.

ლოტი N 12

მიწის ნაკვეთის მისამართი - ციხის უბანი, ორპირის ქუჩის მიმდებარედ (მიწის (უძრავი ქონების საკადასტრო კოდი N01.18.03.072.065)

გაცემის ფორმა - აუქციონი პირობებით;

სარგებლობის ფორმა - საკუთრება;

მიწის ნაკვეთის ფართობი - 308 კვ.მ.

კომისიის მიერ დადგენილი მიწის ნაკვეთის საპრივატიზებო პირობები -

ა). მიწის საწყისი ფასი 1 კვ.მ. მიწის ნაკვეთზე - 320 ლარი;

ბ). აუქციონზე სავაჭრო ფასის მომატების ბიჯი - 5 ლარი.

გ). აუქციონში მონაწილის წინასწარი შესატანი "ბე" განისაზღვროს 39 424 ლარით.

დ). აუქციონში მონაწილის ბილეთის საფასური შეადგენს 50 ლარს.

ე). დაბალი ინტენსივობის საცხოვრებელი ზონის ფუნქციით. მომიჯნავედ არსებული ტერიტორიის განსავითარებლად.

ლოტი N 13

მიწის ნაკვეთის მისამართი - ქუჩა ფერისცვალება, N21, მიმდებარედ (მიწის (უძრავი ქონების საკადასტრო კოდი N01.17.01.111.009)

გაცემის ფორმა - აუქციონი ;

სარგებლობის ფორმა - საკუთრება;

მიწის ნაკვეთის ფართობი - 221 კვ.მ.

მიწის ნაკვეთის ფუნქცია - დაბალი ინტენსივობის საცხოვრებელი ზონის ფუნქციით.

კომისიის მიერ დადგენილი მიწის ნაკვეთის საწყისი ფასი - მიწის საწყისი ფასი 1 კვ.მ. მიწის ნაკვეთზე - 320 ლარი, აუქციონზე სავაჭრო ფასის მომატების ბიჯი - 5 ლარი. აუქციონში მონაწილის წინასწარი შესატანი "ბე" განისაზღვროს 28 288 ლარით. აუქციონში მონაწილის ბილეთის საფასური შეადგენს 50 ლარს.

ლოტი N 14

მიწის ნაკვეთის მისამართი - ციხის უბანი, ორპირის ქუჩის მიმდებარედ (მიწის (უძრავი ქონების საკადასტრო კოდი N01.18.03.072.074)

გაცემის ფორმა - აუქციონი პირობებით;

სარგებლობის ფორმა - საკუთრება;

მიწის ნაკვეთის ფართობი - 445 კვ.მ.

კომისიის მიერ დადგენილი მიწის ნაკვეთის საპრივატიზებო პირობები -

ა). მიწის საწყისი ფასი 1 კვ.მ. მიწის ნაკვეთზე - 320 ლარი;

ბ). აუქციონზე სავაჭრო ფასის მომატების ბიჯი - 5 ლარი.

გ). აუქციონში მონაწილის წინასწარი შესატანი "ბე" განისაზღვროს 56 960 ლარით.

დ). აუქციონში მონაწილის ბილეთის საფასური შეადგენს 50 ლარს.

ე). დაბალი ინტენსივობის საცხოვრებელი ზონის ფუნქციით. მომიჯნავედ არსებული ტერიტორიის განსავითარებლად.

ლოტი N 15

მიწის ნაკვეთის მისამართი - ბელიაშვილის ქუჩაზე კინოსტუდიის ღობის მოპირდაპირედ (მიწის (უძრავი ქონების საკადასტრო კოდი N01.13.02.008.064)

გაცემის ფორმა - აუქციონი პირობებით;

სარგებლობის ფორმა - საკუთრება;

მიწის ნაკვეთის ფართობი - 421 კვ.მ.

კომისიის მიერ დადგენილი მიწის ნაკვეთის საპრივატიზებო პირობები -

ა). მიწის საწყისი ფასი 1 კვ.მ. - 145 ლარი;

ბ). აუქციონზე სავაჭრო ფასის მომატების ბიჯი - 5 ლარი.

გ). აუქციონში მონაწილის წინასწარი შესატანი "ბე" განისაზღვროს 24 418 ლარით.

დ). აუქციონში მონაწილის ბილეთის საფასური შეადგენს 50 ლარს.

ე). სარეკრეაციო ზონა 2-ის ფუნქციით (რზ-2), მშენებლობის უფლების გარეშე.

ლოტი N 16

მიწის ნაკვეთის მისამართი - გამზირი ვაჟა-ფშაველა, კვარტალი V, (მიწის (უძრავი ქონების საკადასტრო კოდი N01.14.05.007.035)

გაცემის ფორმა - აუქციონი;

სარგებლობის ფორმა - საკუთრება;

მიწის ნაკვეთის ფართობი - 465 კვ.მ.

კომისიის მიერ დადგენილი მიწის ნაკვეთის საწყისი ფასი - მიწის საწყისი ფასი 1 კვ.მ. - 95 ლარი, აუქციონზე სავაჭრო ფასის მომატების ბიჯი - 5 ლარი. აუქციონში მონაწილის წინასწარი შესატანი "ბე" განისაზღვროს 17 670 ლარით. აუქციონში მონაწილის ბილეთის საფასური შეადგენს 50 ლარს.

ლოტი N 17

მიწის ნაკვეთის მისამართი - ქუჩა გამრეკელი, N23-ის მიმდებარედ (მიწის (უძრავი ქონების საკადასტრო კოდი N01.14.02.025.084)

გაცემის ფორმა - აუქციონი;

სარგებლობის ფორმა - საკუთრება;

მიწის ნაკვეთის ფართობი - 289 კვ.მ.

მიწის ნაკვეთის ფუნქცია - დაბალი ინტენსივობის საცხოვრებელი ზონის ფუნქციით.

კომისიის მიერ დადგენილი მიწის ნაკვეთის საწყისი ფასი - მიწის საწყისი ფასი 1 კვ.მ. - 140 ლარი, აუქციონზე სავაჭრო ფასის მომატების ბიჯი - 10 ლარი. აუქციონში მონაწილის წინასწარი შესატანი "ბე" განისაზღვროს 16 184 ლარით. აუქციონში მონაწილის ბილეთის საფასური შეადგენს 50 ლარს.

ლოტი N 18

მიწის ნაკვეთის მისამართი - გამზირი სარაჯიშვილი, ანდრონიკაშვილის I შესახვევისა და გლდანულას ხევს შორის (მიწის (უძრავი ქონების საკადასტრო კოდი N01.11.03.021.014).

გაცემის ფორმა - აუქციონი;

სარგებლობის ფორმა - საკუთრება;

მიწის ნაკვეთის ფართობი - 300 კვ.მ.

მიწის ნაკვეთის ფუნქცია - მაღალი ინტენსივობის საზოგადოებრივ საქმიანი ზონის ფუნქციით.

კომისიის მიერ დადგენილი მიწის ნაკვეთის საწყისი ფასი - მიწის საწყისი ფასი 1 კვ.მ. მიწის ნაკვეთზე - 35 ლარი, აუქციონზე სავაჭრო ფასის მომატების ბიჯი - 5 ლარი. აუქციონში მონაწილის წინასწარი შესატანი "ბე" განისაზღვროს 4200 ლარით. აუქციონში მონაწილის ბილეთის საფასური შეადგენს 50 ლარს.

ლოტი N 19

მიწის ნაკვეთის მისამართი - მარშალ გელოვანის გამზირი, მეღვინეობისა და მევენახეობის კვლევითი ინსტიტუტის მიმდებარედ (მიწის (უძრავი ქონების საკადასტრო კოდი N01.10.10.022.057)

გაცემის ფორმა - აუქციონი პირობებით;

სარგებლობის ფორმა - საკუთრება;
მიწის ნაკვეთის ფართობი - 1396 კვ.მ.
კომისიის მიერ დადგენილი მიწის ნაკვეთის საპრივატიზებო პირობები -
ა). მიწის საწყისი ფასი 1 კვ.მ. - 100 ლარი;
ბ). აუქციონზე სავაჭრო ფასის მომატების ბიჯი - 10 ლარი.
გ). აუქციონში მონაწილის წინასწარი შესატანი "ბე" განისაზღვროს 55 840 ლარით.
დ). აუქციონში მონაწილის ბილეთის საფასური შეადგენს 50 ლარს.
ე). ღია ავტოსადგომების მოწყობა;
ლოტი N 20
მიწის ნაკვეთის მისამართი - ლისის ტბის მიმდებარედ (მიწის (უძრავი ქონების საკადასტრო კოდი N01.10.18.009.091)
გაცემის ფორმა - აუქციონი;
სარგებლობის ფორმა - საკუთრება;
მიწის ნაკვეთის ფართობი - 3214 კვ.მ.
მიწის ნაკვეთის ფუნქცია - დაბალი ინტენსივობის საცხოვრებელი ზონის ფუნქციით.
კომისიის მიერ დადგენილი მიწის ნაკვეთის საწყისი ფასი - მიწის საწყისი ფასი 1 კვ.მ. მიწის ნაკვეთზე - 25 ლარი, აუქციონზე სავაჭრო ფასის მომატების ბიჯი - 5 ლარი. აუქციონში მონაწილის წინასწარი შესატანი "ბე" განისაზღვროს 32 140 ლარით. აუქციონში მონაწილის ბილეთის საფასური შეადგენს 50 ლარს.
ლოტი N 21
მიწის ნაკვეთის მისამართი - ნუცუბიძის მე4 მ/რ, N5-ის მიმდებარედ (მიწის (უძრავი ქონების საკადასტრო კოდი N01.14.16.008.011)
გაცემის ფორმა - აუქციონი;
სარგებლობის ფორმა - საკუთრება;
მიწის ნაკვეთის ფართობი - 300 კვ.მ.
მიწის ნაკვეთის ფუნქცია - მაღალი ინტენსივობის საცხოვრებელი ზონის ფუნქციით (სზ-6).
კომისიის მიერ დადგენილი მიწის ნაკვეთის საწყისი ფასი - მიწის საწყისი ფასი 1 კვ.მ. მიწის ნაკვეთზე - 65 ლარი, აუქციონზე სავაჭრო ფასის მომატების ბიჯი - 5 ლარი. აუქციონში მონაწილის წინასწარი შესატანი "ბე" განისაზღვროს 7800 ლარით. აუქციონში მონაწილის ბილეთის საფასური შეადგენს 50 ლარს.
ლოტი N 22
მიწის ნაკვეთის მისამართი - გზატკეცილი კახეთი, N106-ში მდებარე მიწის ნაკვეთი და მასზე განთავსებული შენობა-ნაგებობა N1 (მიწის (უძრავი ქონების საკადასტრო კოდი N01.19.16.002.049)
გაცემის ფორმა - აუქციონი;
სარგებლობის ფორმა - საკუთრება;
მიწის ნაკვეთის ფართობი - 2752 კვ.მ;
შენობა-ნაგებობის ფართობი - 1912,4 კვმ;
მიწის ნაკვეთის ფუნქცია - სამრეწველო ზონის ფუნქციით;
კომისიის მიერ დადგენილი მიწის ნაკვეთისა და შენობა-ნაგებობის საწყისი საპრივატიზებო ფასი - 117 000 ლარი, აუქციონზე სავაჭრო ფასის მომატების ბიჯი 10 000 ლარი, აუქციონში მონაწილის წინასწარი შესატანი ბე" - 46 800 ლარი. აუქციონში მონაწილის ბილეთის ფასი განისაზღვროს 500 ლარით.
ლოტი N 23
მიწის ნაკვეთის მისამართი - სოფელ დიღმის მიმდებარედ (მიწის (უძრავი ქონების საკადასტრო კოდი N72.14.34.015)
გაცემის ფორმა - აუქციონი პირობებით;
სარგებლობის ფორმა - საკუთრება;
მიწის ნაკვეთის ფართობი - 1282 კვ.მ;
მიწის ნაკვეთის ფუნქცია - საზოგადოებრივ საქმიანი ზონის ფუნქციით.
კომისიის მიერ დადგენილი მიწის ნაკვეთის საპრივატიზებო პირობები -
ა). მიწის საწყისი ფასი 1 კვ.მ. მიწის ნაკვეთზე - 15 ლარი;
ბ). აუქციონზე სავაჭრო ფასის მომატების ბიჯი - 5 ლარი.
გ). აუქციონში მონაწილის წინასწარი შესატანი "ბე" განისაზღვროს 7692 ლარით.
დ). აუქციონში მონაწილის ბილეთის საფასური შეადგენს 50 ლარს.
ე). მიწის ფართობისათვის მიზნობრივი დანიშნულების შეცვლის საფასურის 4358 ლარის 93 თეთრის გადახდა აუქციონის ჩატარებიდან 1 თვის ვადაში.
ვ). მიწის ნაკვეთის საპრივატიზებო თანხის გადახდა აუქციონის ჩატარებიდან 1 თვის ვადაში.
ლოტი N 24
მიწის ნაკვეთის მისამართი - ქუჩა ლიბანი, N19-ისა და N25-ს შორის (მიწის (უძრავი ქონების საკადასტრო კოდი N01.11.03.007.055)
გაცემის ფორმა - აუქციონი პირობებით;
სარგებლობის ფორმა - საკუთრება;
მიწის ნაკვეთის ფართობი - 1120 კვ.მ;
კომისიის მიერ დადგენილი მიწის ნაკვეთის საპრივატიზებო პირობები -
ა). მიწის საწყისი ფასი 1 კვ.მ. მიწის ნაკვეთზე - 15 ლარი;
ბ). აუქციონზე სავაჭრო ფასის მომატების ბიჯი - 5 ლარი.
გ). აუქციონში მონაწილის წინასწარი შესატანი "ბე" განისაზღვროს 6720 ლარით. დ).აუქციონში მონაწილის ბილეთის საფასური შეადგენს 50 ლარს.
ე). სამშენებლო განვითარება შესაძლებელია მხოლოდ მომიჯნავედ არსებულ ტერიტორიებთან გაერთიანების და ერთობლივი განაშენიანების შემთხვევაში, შერეული ზონის ფუნქციით.
ლოტი N 25
მიწის ნაკვეთის მისამართი - გამზირი გელოვანი, N1ა-1ბ, დიღმის მასივი მე-2 კვარტლის პირდაპირ (მიწის (უძრავი ქონების) საკადასტრო კოდი N01.10.10.025.049).
გაცემის ფორმა - აუქციონი პირობებით;
სარგებლობის ფორმა - საკუთრება;
მიწის ნაკვეთის ფართობი - 802 კვ.მ;
კომისიის მიერ დადგენილი მიწის ნაკვეთის საპრივატიზებო პირობები -
ა). მიწის საწყისი ფასი 1 კვ.მ. მიწის ნაკვეთზე - 150 ლარი;
ბ). აუქციონზე სავაჭრო ფასის მომატების ბიჯი - 5 ლარი.
გ). აუქციონში მონაწილის წინასწარი შესატანი "ბე" განისაზღვროს 48 120 ლარით.
დ). აუქციონში მონაწილის ბილეთის საფასური შეადგენს 50 ლარს.
ე). სამშენებლო განვითარება შესაძლებელია მხოლოდ მომიჯნავედ არსებულ ტერიტორიებთან გაერთიანების და ერთობლივი განაშენიანების შემთხვევაში, შერეული ზონის ფუნქციით.
ლოტი N 26
მიწის ნაკვეთის მისამართი - ქუჩა გოძიაშვილი, N14-ის მიმდებარედ (მიწის (უძრავი ქონების საკადასტრო კოდი N01.10.10.021.026)
გაცემის ფორმა - აუქციონი პირობებით;
სარგებლობის ფორმა - საკუთრება;
მიწის ნაკვეთის ფართობი - 95 კვ.მ;
კომისიის მიერ დადგენილი მიწის ნაკვეთის საპრივატიზებო პირობები -
ა). მიწის საწყისი ფასი 1 კვ.მ. - 45 ლარი;
ბ). აუქციონზე სავაჭრო ფასის მომატების ბიჯი - 5 ლარი.
გ). აუქციონში მონაწილის წინასწარი შესატანი "ბე" განისაზღვროს 1710 ლარით.
დ). აუქციონში მონაწილის ბილეთის საფასური შეადგენს 50 ლარს.
ე). მშენებლობის უფლების გარეშე.
ლოტი N 27
მიწის ნაკვეთის მისამართი - დიღომი-გლდანის შემაერთებელი გზა, ავტოგასამართ სადგურ ვაგი"-ს მიმდებარედ (მიწის (უძრავი ქონების საკადასტრო კოდი N01.11.17.001.053)
გაცემის ფორმა - აუქციონი პირობებით;
სარგებლობის ფორმა - საკუთრება;
მიწის ნაკვეთის ფართობი - 281 კვ.მ;
კომისიის მიერ დადგენილი მიწის ნაკვეთის საპრივატიზებო პირობები -
ა). მიწის საწყისი ფასი 1 კვ.მ. მიწის ნაკვეთზე - 95 ლარი;
ბ). აუქციონზე სავაჭრო ფასის მომატების ბიჯი - 5 ლარი.
გ). აუქციონში მონაწილის წინასწარი შესატანი "ბე" განისაზღვროს 10 678 ლარით.
დ). აუქციონში მონაწილის ბილეთის საფასური შეადგენს 50 ლარს.
ე). სამშენებლო განვითარება შესაძლებელია მხოლოდ მომიჯნავედ არსებულ ტერიტორიებთან გაერთიანების და ერთობლივი განაშენიანების შემთხვევაში, საზოგადოებრივ-საქმიანი ზონის ფუნქციით.
ლოტი N 28
მიწის ნაკვეთის მისამართი - ქავთარაძის ქუჩა N4-ის მიმდებარედ (მიწის (უძრავი ქონების საკადასტრო კოდი N01.14.03.040.243).
გაცემის ფორმა - აუქციონი პირობებით;
სარგებლობის ფორმა - საკუთრება;
მიწის ნაკვეთის ფართობი - 90 კვ.მ;
კომისიის მიერ დადგენილი მიწის ნაკვეთის საპრივატიზებო პირობები -
ა). მიწის საწყისი ფასი 1 კვ.მ. მიწის ნაკვეთზე - 300 ლარი;
ბ). აუქციონზე სავაჭრო ფასის მომატების ბიჯი - 10 ლარი.
გ). აუქციონში მონაწილის წინასწარი შესატანი "ბე" განისაზღვროს 10 800 ლარით.
დ). აუქციონში მონაწილის ბილეთის საფასური შეადგენს 50 ლარს.
ე). სამშენებლო განვითარება შესაძლებელია მხოლოდ მომიჯნავედ არსებულ ტერიტორიებთან გაერთიანების და ერთობლივი განაშენიანების შემთხვევაში, საშუალო ინტენსივობის საზოგადოებრივ საქმიანი ზონის ფუნქციით
ლოტი N 29
მიწის ნაკვეთის მისამართი - გამრეკელის ქუჩა N25-ის მიმდებარედ (მიწის (უძრავი ქონების საკადასტრო კოდი N01.14.02.025.085)
გაცემის ფორმა - აუქციონი პირობებით;
სარგებლობის ფორმა - საკუთრება;
მიწის ნაკვეთის ფართობი - 145 კვ.მ;
კომისიის მიერ დადგენილი მიწის ნაკვეთის საპრივატიზებო პირობები -
ა). მიწის საწყისი ფასი 1 კვ.მ. მიწის ნაკვეთზე - 140 ლარი;
ბ). აუქციონზე სავაჭრო ფასის მომატების ბიჯი - 10 ლარი.
გ). აუქციონში მონაწილის წინასწარი შესატანი "ბე" განისაზღვროს 8120 ლარით.
დ). აუქციონში მონაწილის ბილეთის საფასური შეადგენს 50 ლარს.
ე). სამშენებლო განვითარება შესაძლებელია მხოლოდ მომიჯნავედ არსებულ ტერიტორიებთან გაერთიანების და ერთობლივი განაშენიანების შემთხვევაში, მაღალი ინტენსივობის საცხოვრებელი ზონის ფუნქციით.
ლოტი N 30
მიწის ნაკვეთის მისამართი - ქუჩა ქიზიყი, N3, მიმდებარედ (მიწის (უძრავი ქონების საკადასტრო კოდი N01.19.21.002.085)
გაცემის ფორმა - აუქციონი პირობებით;
სარგებლობის ფორმა - საკუთრება;
მიწის ნაკვეთის ფართობი - 36 კვ.მ;
კომისიის მიერ დადგენილი მიწის ნაკვეთის საპრივატიზებო პირობები -
ა). მიწის საწყისი ფასი 1 კვ.მ. მიწის ნაკვეთზე - 80 ლარი;
ბ). აუქციონზე სავაჭრო ფასის მომატების ბიჯი - 5 ლარი.
გ). აუქციონში მონაწილის წინასწარი შესატანი "ბე" განისაზღვროს 1152 ლარით.
დ). აუქციონში მონაწილის ბილეთის საფასური შეადგენს 50 ლარს.
ე). სამშენებლო განვითარება შესაძლებელია მხოლოდ მომიჯნავედ არსებულ ტერიტორიებთან გაერთიანების და ერთობლივი განაშენიანების შემთხვევაში, საშუალო ინტენსივობის საცხოვრებელი ზონის ფუნქციით.
ლოტი N 31
მიწის ნაკვეთის მისამართი - ქუჩა ჯავახეთი, მიმდებარედ (მიწის (უძრავი ქონების) საკადასტრო კოდი N01.19.20.024.057)
გაცემის ფორმა - აუქციონი პირობებით;
სარგებლობის ფორმა - საკუთრება;
მიწის ნაკვეთის ფართობი - 5 კვმ
კომისიის მიერ დადგენილი მიწის ნაკვეთის საპრივატიზებო პირობები -
ა). მიწის საწყისი ფასი 1 კვ.მ. მიწის ნაკვეთზე - 100 ლარი;
ბ). აუქციონზე სავაჭრო ფასის მომატების ბიჯი - 5 ლარი.
გ). აუქციონში მონაწილის წინასწარი შესატანი "ბე" განისაზღვროს 200 ლარით.
დ). აუქციონში მონაწილის ბილეთის საფასური შეადგენს 50 ლარს.
ე). სამშენებლო განვითარება შესაძლებელია მხოლოდ მომიჯნავედ არსებულ ტერიტორიებთან გაერთიანების და ერთობლივი განაშენიანების შემთხვევაში.
ლოტი N 32
მიწის ნაკვეთის მისამართი - ოსიაურის მე-2 შესახვევი, N16 (მიწის (უძრავი ქონების) საკადასტრო კოდი N01.16.06.012.050)
გაცემის ფორმა - აუქციონი პირობებით;
სარგებლობის ფორმა - საკუთრება;
მიწის ნაკვეთის ფართობი - 4 კვ.მ.
კომისიის მიერ დადგენილი მიწის ნაკვეთის საპრივატიზებო პირობები -
ა). მიწის საწყისი ფასი 1 კვ.მ. მიწის ნაკვეთზე - 195 ლარი;
ბ). აუქციონზე სავაჭრო ფასის მომატების ბიჯი - 5 ლარი.
გ). აუქციონში მონაწილის წინასწარი შესატანი "ბე" განისაზღვროს 312 ლარით.
დ). აუქციონში მონაწილის ბილეთის საფასური შეადგენს 50 ლარს.
ე). სამშენებლო განვითარება შესაძლებელია მხოლოდ მომიჯნავედ არსებულ ტერიტორიებთან გაერთიანების და ერთობლივი განაშენიანების შემთხვევაში, საშუალო ინტენსივობის საცხოვრებელი ზონის ფუნქციით.
ლოტი N 33
მიწის ნაკვეთის მისამართი - ქერჩისა და სამამულო ომის გმირების ქუჩების გადაკვეთაზე (მიწის (უძრავი ქონების საკადასტრო კოდი N01.11.12.011.036)
გაცემის ფორმა - აუქციონი პირობებით;
სარგებლობის ფორმა - საკუთრება;
მიწის ნაკვეთის ფართობი - 1000 კვ.მ.
კომისიის მიერ დადგენილი მიწის ნაკვეთის საპრივატიზებო პირობები -
ა). მიწის საწყისი ფასი 1 კვ.მ. მიწის ნაკვეთზე - 95 ლარი;
ბ). აუქციონზე სავაჭრო ფასის მომატების ბიჯი - 5 ლარი.
გ). აუქციონში მონაწილის წინასწარი შესატანი "ბე" განისაზღვროს 38 000 ლარით.
დ). აუქციონში მონაწილის ბილეთის საფასური შეადგენს 50 ლარს.
ე). სამშენებლო განვითარება შესაძლებელია მხოლოდ მომიჯნავედ არსებულ ტერიტორიებთან გაერთიანების და ერთობლივი განაშენიანების შემთხვევაში, მაღალი ინტენსივობის საცხოვრებელი ზონის ფუნქციით.
ლოტი N 34
მიწის ნაკვეთის მისამართი - ქუჩა ჯავახეთი, შპს ვარსკვლავი"-სა და შპს ედელვაისი"-ს მიმდებარედ (მიწის (უძრავი ქონების საკადასტრო კოდი N01.19.20.024.056)
გაცემის ფორმა - აუქციონი პირობებით;
სარგებლობის ფორმა - საკუთრება;
მიწის ნაკვეთის ფართობი - 62 კვ.მ.
კომისიის მიერ დადგენილი მიწის ნაკვეთის საპრივატიზებო პირობები -
ა). მიწის საწყისი ფასი 1 კვ.მ. მიწის ნაკვეთზე - 150 ლარი;
ბ). აუქციონზე სავაჭრო ფასის მომატების ბიჯი - 5 ლარი.
გ). აუქციონში მონაწილის წინასწარი შესატანი "ბე" განისაზღვროს 3720 ლარით.
დ). აუქციონში მონაწილის ბილეთის საფასური შეადგენს 50 ლარს.
ე). სამშენებლო განვითარება შესაძლებელია მხოლოდ მომიჯნავედ არსებულ ტერიტორიებთან გაერთიანების და ერთობლივი განაშენიანების შემთხვევაში, მაღალი ინტენსივობის საზოგადოებრივ-საქმიანი ზონის ფუნქციით.
ლოტი N 35
მიწის ნაკვეთის მისამართი - რაიონი გლდანი, I და III მ/რ-ის გამყოფი გზის მიმდებარედ (მიწის (უძრავი ქონების საკადასტრო კოდი N01.11.12.007.036).
გაცემის ფორმა - აუქციონი პირობებით;
სარგებლობის ფორმა - საკუთრება;
მიწის ნაკვეთის ფართობი - 18 კვ.მ.
კომისიის მიერ დადგენილი მიწის ნაკვეთის საპრივატიზებო პირობები -
ა). მიწის საწყისი ფასი 1 კვ.მ. მიწის ნაკვეთზე - 90 ლარი;
ბ). აუქციონზე სავაჭრო ფასის მომატების ბიჯი - 5 ლარი.
გ). აუქციონში მონაწილის წინასწარი შესატანი "ბე" განისაზღვროს 684 ლარით.
დ). აუქციონში მონაწილის ბილეთის საფასური შეადგენს 50 ლარს.
ე). სამშენებლო განვითარება შესაძლებელია მხოლოდ მომიჯნავედ არსებულ ტერიტორიებთან გაერთიანების და ერთობლივი განაშენიანების შემთხვევაში, მაღალი ინტენსივობის საცხოვრებელი ზონის ფუნქციით.

ლოტი N 36

მიწის ნაკვეთის მისამართი - წყნეთის გზატკეცილი, იმედაძის ქუჩის მიმდებარედ (მიწის (უძრავი ქონების საკადასტრო კოდი N01.14.09.004.144)

გაცემის ფორმა - აუქციონი პირობებით;

სარგებლობის ფორმა - საკუთრება;

მიწის ნაკვეთის ფართობი - 1083 კვ.მ.

კომისიის მიერ დადგენილი მიწის ნაკვეთის საპრივატიზებო პირობები -

ა). მიწის საწყისი ფასი 1 კვ.მ. მიწის ნაკვეთზე - 75 ლარი;

ბ). აუქციონზე სავაჭრო ფასის მომატების ბიჯი - 5 ლარი.

გ). აუქციონში მონაწილის წინასწარი შესატანი "ბე" განისაზღვროს 32 490 ლარით.

დ). აუქციონში მონაწილის ბილეთის საფასური შეადგენს 50 ლარს.

ე). მშენებლობის უფლების გარეშე (ტერიტორია მდებარეობს ლანდშაფტურ-სარეკრეაციო ზონაში).

ლოტი N 37

მიწის ნაკვეთის მისამართი - ქუჩა ჯავახეთი, N2-ის მიმდებარედ (მიწის (უძრავი ქონების) საკადასტრო კოდი N01.19.36.004.022)

გაცემის ფორმა - აუქციონი პირობებით;

სარგებლობის ფორმა - საკუთრება;

მიწის ნაკვეთის ფართობი - 58 კვ.მ.

კომისიის მიერ დადგენილი მიწის ნაკვეთის საპრივატიზებო პირობები -

ა). მიწის საწყისი ფასი 1 კვ.მ. მიწის ნაკვეთზე - 140 ლარი;

ბ). აუქციონზე სავაჭრო ფასის მომატების ბიჯი - 10 ლარი.

გ). აუქციონში მონაწილის წინასწარი შესატანი "ბე" განისაზღვროს 3248 ლარით.

დ). აუქციონში მონაწილის ბილეთის საფასური შეადგენს 50 ლარს.

ე). სამშენებლო განვითარება შესაძლებელია მხოლოდ მომიჯნავედ არსებულ ტერიტორიებთან გაერთიანების და ერთობლივი განაშენიანების შემთხვევაში, მაღალი ინტენსივობის საცხოვრებელი ზონის ფუნქციით.

ლოტი N 38

მიწის ნაკვეთის მისამართი - ქუჩა ნუცუბიძე, კორპუსი 77ბ-ს მიმდებარედ (მიწის (უძრავი ქონების საკადასტრო კოდი N01.14.02.025.088)

გაცემის ფორმა - აუქციონი პირობებით;

სარგებლობის ფორმა - საკუთრება;

მიწის ნაკვეთის ფართობი - 7 კვ.მ.

კომისიის მიერ დადგენილი მიწის ნაკვეთის საპრივატიზებო პირობები -

ა). მიწის საწყისი ფასი 1 კვ.მ. მიწის ნაკვეთზე - 140 ლარი;

ბ). აუქციონზე სავაჭრო ფასის მომატების ბიჯი - 10 ლარი.

გ). აუქციონში მონაწილის წინასწარი შესატანი "ბე" განისაზღვროს 392 ლარით.

დ). აუქციონში მონაწილის ბილეთის საფასური შეადგენს 50 ლარს.

ე). სამშენებლო განვითარება შესაძლებელია მხოლოდ მომიჯნავედ არსებულ ტერიტორიებთან გაერთიანების და ერთობლივი განაშენიანების შემთხვევაში.

ლოტი N 39

მიწის ნაკვეთის მისამართი - ქუჩა გორი, N27, (მიწის (უძრავი ქონების) საკადასტრო კოდი N01.13.07.021.043)

გაცემის ფორმა - აუქციონი პირობებით;

სარგებლობის ფორმა - საკუთრება;

მიწის ნაკვეთის ფართობი - 40 კვ.მ.

კომისიის მიერ დადგენილი მიწის ნაკვეთის საპრივატიზებო პირობები -

ა). მიწის საწყისი ფასი 1 კვ.მ. მიწის ნაკვეთზე - 130 ლარი;

ბ). აუქციონზე სავაჭრო ფასის მომატების ბიჯი - 5 ლარი.

გ). აუქციონში მონაწილის წინასწარი შესატანი "ბე" განისაზღვროს 2080 ლარით.

დ). აუქციონში მონაწილის ბილეთის საფასური შეადგენს 50 ლარს.

ე). სამშენებლო განვითარება შესაძლებელია მხოლოდ მომიჯნავედ არსებულ ტერიტორიებთან გაერთიანების და ერთობლივი განაშენიანების შემთხვევაში, საცხოვრებელი ზონის ფუნქციით.

ლოტი N 40

მიწის ნაკვეთის მისამართი - გლდანის შესასვლელი გზის მარჯვენა მხარეს (მიწის (უძრავი ქონების) საკადასტრო კოდი N01.11.12.023.011).

გაცემის ფორმა - აუქციონი;

სარგებლობის ფორმა - საკუთრება;

მიწის ნაკვეთის ფართობი - 103 კვ.მ.

მიწის ნაკვეთის ფუნქცია - მაღალი ინტენსივობის საზოგადოებრივ-საქმიანი ზონის ფუნქციით.

კომისიის მიერ დადგენილი მიწის ნაკვეთის საწყისი ფასი - მიწის საწყისი ფასი 1 კვ.მ. მიწის ნაკვეთზე - 55 ლარი, აუქციონზე სავაჭრო ფასის მომატების ბიჯი - 5 ლარი. აუქციონში მონაწილის წინასწარი შესატანი "ბე" განისაზღვროს 2266 ლარით. აუქციონში მონაწილის ბილეთის საფასური შეადგენს 50 ლარს.

ლოტი N 41

მიწის ნაკვეთის მისამართი - საქართველოს სამხედრო გზასა და ახმეტელის ქუჩის გადაკვეთის მიმდებარედ (მიწის (უძრავი ქონების) საკადასტრო კოდი N01.13.03.016.012).

გაცემის ფორმა - აუქციონი;

სარგებლობის ფორმა - საკუთრება;

მიწის ნაკვეთის ფართობი - 50 კვ.მ.

მიწის ნაკვეთის ფუნქცია - მაღალი ინტენსივობის საზოგადოებრივ-საქმიანი ზონის ფუნქციით.

კომისიის მიერ დადგენილი მიწის ნაკვეთის საწყისი ფასი - მიწის საწყისი ფასი 1 კვ.მ. მიწის ნაკვეთზე - 150 ლარი, აუქციონზე სავაჭრო ფასის მომატების ბიჯი - 5 ლარი. აუქციონში მონაწილის წინასწარი შესატანი "ბე" განისაზღვროს 3000 ლარით. აუქციონში მონაწილის ბილეთის საფასური შეადგენს 50 ლარს.

ლოტი N 42

მიწის ნაკვეთის მისამართი - ხეივანი დავით აღმაშენებელი, მე-13 კმ, მე-10 კორპუსის მიმდებარედ (მიწის (უძრავი ქონების) საკადასტრო კოდი N01.72.14.013.412).

გაცემის ფორმა - აუქციონი პირობებით;

სარგებლობის ფორმა - საკუთრება;

მიწის ნაკვეთის ფართობი - 100 კვ.მ.

კომისიის მიერ დადგენილი მიწის ნაკვეთის საპრივატიზებო პირობები -

ა). მიწის საწყისი ფასი 1 კვ.მ. მიწის ნაკვეთზე - 150 ლარი;

ბ). აუქციონზე სავაჭრო ფასის მომატების ბიჯი - 5 ლარი.

გ). აუქციონში მონაწილის წინასწარი შესატანი "ბე" განისაზღვროს 6000 ლარით.

დ). აუქციონში მონაწილის ბილეთის საფასური შეადგენს 50 ლარს.

ე). შემოღობვისა და მშენებლობის უფლების გარეშე.

ლოტი N 43

მიწის ნაკვეთის მისამართი - გზატკეცილი კახეთი, ორხევის ხიდის მიმდებარედ (მიწის (უძრავი ქონების) საკადასტრო კოდი N01.19.24.003.021).

გაცემის ფორმა - აუქციონი;

სარგებლობის ფორმა - საკუთრება;

მიწის ნაკვეთის ფართობი - 17800 კვ.მ.

მიწის ნაკვეთის ფუნქცია - სამშენებლო განვითარება დასაშვებია საზოგადოებრივი ფუნქციით.

კომისიის მიერ დადგენილი მიწის ნაკვეთის საწყისი ფასი - მიწის საწყისი ფასი 1 კვ.მ. - 25 ლარი, აუქციონზე სავაჭრო ფასის მომატების ბიჯი - 5 ლარი. აუქციონში მონაწილის წინასწარი შესატანი "ბე" განისაზღვროს 178 000 ლარით. აუქციონში მონაწილის ბილეთის საფასური შეადგენს 50 ლარს.

ლოტი N 44

მიწის ნაკვეთის მისამართი - ქუჩა დოესის, N92/93-ში მდებარე (მიწის (უძრავი ქონების) საკადასტრო კოდი N01.17.13.010.057)

გაცემის ფორმა - აუქციონი;

სარგებლობის ფორმა - საკუთრება;

მიწის ნაკვეთის ფართობი - 497 კვ.მ.

მიწის ნაკვეთის ფუნქცია - დაბალი ინტენსივობის საცხოვრებელი ზონის ფუნქციით (სზ-3).

კომისიის მიერ დადგენილი მიწის ნაკვეთის საწყისი ფასი - მიწის საწყისი ფასი 1 კვ.მ. მიწის ნაკვეთზე - 120 ლარი, აუქციონზე სავაჭრო ფასის მომატების ბიჯი - 5 ლარი. აუქციონში მონაწილის წინასწარი შესატანი "ბე" განისაზღვროს 23 856 ლარით. აუქციონში მონაწილის ბილეთის საფასური შეადგენს 50 ლარს.

ლოტი N 45

მიწის ნაკვეთის მისამართი - რაიონი საბურთალო, ბაქტერიოფაგის მიმდებარედ არსებული (მიწის (უძრავი ქონების საკადასტრო კოდი N01/10/13/16/076)

გაცემის ფორმა - აუქციონი;

სარგებლობის ფორმა - საკუთრება;

მიწის ნაკვეთის ფართობი - 1095 კვ.მ.

მიწის ნაკვეთის ფუნქცია - შერეული ზონის ფუნქციით.

კომისიის მიერ დადგენილი მიწის ნაკვეთის საწყისი ფასი - მიწის საწყისი ფასი 1 კვ.მ. მიწის ნაკვეთზე - 240 ლარი, აუქციონზე სავაჭრო ფასის მომატების ბიჯი - 10 ლარი. აუქციონში მონაწილის წინასწარი შესატანი "ბე" განისაზღვროს 105 120 ლარით. აუქციონში მონაწილის ბილეთის საფასური შეადგენს 50 ლარი.

ლოტი N 46

მიწის ნაკვეთის მისამართი - ვაზისუბნის მე-4 მ/რ-ნი, I კვარტალში, შანდორ პეტეფის ქუჩაზე, კაფებარის მიმდებარედ, მიწის (უძრავი ქონების) საკადასტრო კოდი N01.17.07.031.024).

გაცემის ფორმა - აუქციონი პირობებით;

სარგებლობის ფორმა - საკუთრება;

მიწის ნაკვეთის ფართობი - 350 კვ.მ.

კომისიის მიერ დადგენილი მიწის ნაკვეთის საპრივატიზებო პირობები -

ა). მიწის საწყისი ფასი 1 კვ.მ. მიწის ნაკვეთზე - 120 ლარი;

ბ) აუქციონზე სავაჭრო ფასის მომატების ბიჯი - 10 ლარი.

გ). აუქციონში მონაწილის წინასწარი შესატანი "ბე" განისაზღვროს 16800 ლარით.

დ). აუქციონში მონაწილის ბილეთის საფასური შეადგენს 50 ლარს.

ე). მშენებლობის უფლების გარეშე

ლოტი N 47

მიწის ნაკვეთის მისამართი - ჭიაურელის ქ. N15-სა და საქ. სამხედრო გზის მიმდებარედ მიწის (უძრავი ქონების) საკადასტრო კოდი N01.13.01.020.115).

გაცემის ფორმა - აუქციონი;

სარგებლობის ფორმა - საკუთრება;

მიწის ნაკვეთის ფართობი - 127 კვ.მ.

მიწის ნაკვეთის ფუნქცია - სამშენებლო განვითარება საცხოვრებელი ფუნქციით.

კომისიის მიერ დადგენილი მიწის ნაკვეთის საწყისი ფასი - მიწის საწყისი ფასი 1 კვ.მ. მიწის ნაკვეთზე - 115 ლარი, აუქციონზე სავაჭრო ფასის მომატების ბიჯი - 5 ლარი. აუქციონში მონაწილის წინასწარი შესატანი "ბე" განისაზღვროს 5842 ლარით. აუქციონში მონაწილის ბილეთის საფასური შეადგენს 50 ლარს.

ლოტი N 48

მიწის ნაკვეთის მისამართი - დიღმის მასივი II კვარტალში, N10 კორპუსსა და მდ. დიღმურას მიმდებარედ მიწის (უძრავი ქონების) საკადასტრო კოდი N01.13.04.016.005).

გაცემის ფორმა - აუქციონი პირობებით;

სარგებლობის ფორმა - საკუთრება;

მიწის ნაკვეთის ფართობი - 422 კვ.მ.

კომისიის მიერ დადგენილი მიწის ნაკვეთის საპრივატიზებო პირობები -

ა). მიწის საწყისი ფასი 1 კვ.მ. მიწის ნაკვეთზე - 115 ლარი;

ბ). აუქციონზე სავაჭრო ფასის მომატების ბიჯი - 5 ლარი.

გ). აუქციონში მონაწილის წინასწარი შესატანი "ბე" განისაზღვროს 19412 ლარით.

დ). აუქციონში მონაწილის ბილეთის საფასური შეადგენს 50 ლარს.

ე). ღია ავტოსადგომის მოწყობა.

ლოტი N 49

მიწის ნაკვეთის მისამართი - კრწანისის სამთავრობო რეზიდენციის მიმდებარედ, მიწის (უძრავი ქონების) საკადასტრო კოდი N01.18.06.011.038).

გაცემის ფორმა - აუქციონი;

სარგებლობის ფორმა - საკუთრება;

მიწის ნაკვეთის ფართობი - 1400 კვ.მ.

მიწის ნაკვეთის ფუნქცია - დაბალი ინტენსივობის საცხოვრებელი ზონა;

კომისიის მიერ დადგენილი მიწის ნაკვეთის საწყისი ფასი - მიწის საწყისი ფასი 1 კვ.მ. მიწის ნაკვეთზე - 170 ლარი, აუქციონზე სავაჭრო ფასის მომატების ბიჯი - 5 ლარი. აუქციონში მონაწილის წინასწარი შესატანი "ბე" განისაზღვროს 95200 ლარით. აუქციონში მონაწილის ბილეთის საფასური შეადგენს 50 ლარს.

ლოტი N 50

მიწის ნაკვეთის მისამართი - დიდი დიღომის IV მ/რ-ში, N192-ე საჯარო სკოლის მიმდებარედ, უძრავი ქონების) საკადასტრო კოდი N01.10.07.007.012).

გაცემის ფორმა - აუქციონი;

სარგებლობის ფორმა - საკუთრება;

მიწის ნაკვეთის ფართობი - 310 კვ.მ.

მიწის ნაკვეთის ფუნქცია - სამშენებლო განვითარება საზოგადოებრივი ფუნქციით.

კომისიის მიერ დადგენილი მიწის ნაკვეთის საწყისი ფასი - მიწის საწყისი ფასი 1 კვ.მ. მიწის ნაკვეთზე - 45 ლარი, აუქციონზე სავაჭრო ფასის მომატების ბიჯი - 5 ლარი. აუქციონში მონაწილის წინასწარი შესატანი "ბე" განისაზღვროს 5580 ლარით. აუქციონში მონაწილის ბილეთის საფასური შეადგენს 50 ლარს.

ლოტი N 51

მიწის ნაკვეთის მისამართი - ქ. წამებულის გამზირი, N35-ის მიმდებარედ, მიწის (უძრავი ქონების) საკადასტრო კოდი N01.17.01.138.047).

გაცემის ფორმა - აუქციონი;

სარგებლობის ფორმა - საკუთრება;

მიწის ნაკვეთის ფართობი - 440 კვ.მ.

მიწის ნაკვეთის ფუნქცია - შერეული ზონის ფუნქციით.

კომისიის მიერ დადგენილი მიწის ნაკვეთის საწყისი ფასი - მიწის საწყისი ფასი 1 კვ.მ. მიწის ნაკვეთზე - 780 ლარი, აუქციონზე სავაჭრო ფასის მომატების ბიჯი - 20 ლარი. აუქციონში მონაწილის წინასწარი შესატანი "ბე" განისაზღვროს 137 280 ლარით. აუქციონში მონაწილის ბილეთის საფასური შეადგენს 50 ლარს.

ლოტი N 52

მიწის ნაკვეთის მისამართი - ქ. წამებულის გამზირი, N35-ის მიმდებარედ, მიწის (უძრავი ქონების) საკადასტრო კოდი N01.17.01.138.048).

გაცემის ფორმა - აუქციონი;

სარგებლობის ფორმა - საკუთრება;

მიწის ნაკვეთის ფართობი - 118 კვ.მ.

მიწის ნაკვეთის ფუნქცია - შერეული ზონის ფუნქციით.

კომისიის მიერ დადგენილი მიწის ნაკვეთის საწყისი ფასი - მიწის საწყისი ფასი 1 კვ.მ. მიწის ნაკვეთზე - 780 ლარი, აუქციონზე სავაჭრო ფასის მომატების ბიჯი - 20 ლარი. აუქციონში მონაწილის წინასწარი შესატანი "ბე" განისაზღვროს 36816 ლარით. აუქციონში მონაწილის ბილეთის საფასური შეადგენს 50 ლარს.

ლოტი N 53

მიწის ნაკვეთის მისამართი - ქ. წამებულის გამზირი, N35-ის მიმდებარედ (მიწის (უძრავი ქონების) საკადასტრო კოდი N01.17.01.138.049).

გაცემის ფორმა - აუქციონი;

სარგებლობის ფორმა - საკუთრება;

მიწის ნაკვეთის ფართობი - 271 კვ.მ.

მიწის ნაკვეთის ფუნქცია - შერეული ზონის ფუნქციით.

კომისიის მიერ დადგენილი მიწის ნაკვეთის საწყისი ფასი - მიწის საწყისი ფასი 1 კვ.მ. მიწის ნაკვეთზე - 780 ლარი, აუქციონზე სავაჭრო ფასის მომატების ბიჯი - 20 ლარი. აუქციონში მონაწილის წინასწარი შესატანი "ბე" განისაზღვროს 84552 ლარით. აუქციონში მონაწილის ბილეთის საფასური შეადგენს 50 ლარს.

ლოტი N 54

მიწის ნაკვეთის მისამართი - დასახლება მუხიანის, მიკრო/რაიონი IV, რადიოქარხნის მოპირდაპირე მხარეს მდებარე (მიწის (უძრავი ქონების) საკადასტრო კოდი N01.11.17.005.011).

გაცემის ფორმა - აუქციონი;

სარგებლობის ფორმა - საკუთრება;

მიწის ნაკვეთის ფართობი - 22114 კვ.მ.

მიწის ნაკვეთის ფუნქცია - სამშენებლო განვითარება საცხოვრებელი ფუნქციით.

კომისიის მიერ დადგენილი მიწის ნაკვეთის საწყისი ფასი - მიწის საწყისი ფასი 1 კვ.მ. მიწის ნაკვეთ-

ზე - 50 ლარი, აუქციონზე სავაჭრო ფასის მომატების ბიჯი - 5 ლარი. აუქციონში მონაწილის წინასწარი შესატანი "ბე" განისაზღვროს 442 280 ლარით. აუქციონში მონაწილის ბილეთის საფასური შეადგენს 50 ლარს.

ლოტი N 55

მიწის ნაკვეთის მისამართი - დასახლება მუხიანის, მიკრო/რაიონი IV, რადიოქარხნის მოპირდაპირე მხარეს, (მიწის (უძრავი ქონების) საკადასტრო კოდი N01.11.17.005.010).

გაცემის ფორმა - აუქციონი;

სარგებლობის ფორმა - საკუთრება;

მიწის ნაკვეთის ფართობი - 21675 კვ.მ.

მიწის ნაკვეთის ფუნქცია - სამშენებლო განვითარება საცხოვრებელი ფუნქციით.

კომისიის მიერ დადგენილი მიწის ნაკვეთის საწყისი ფასი - მიწის საწყისი ფასი 1 კვ.მ. მიწის ნაკვეთზე - 50 ლარი, აუქციონზე სავაჭრო ფასის მომატების ბიჯი - 5 ლარი. აუქციონში მონაწილის წინასწარი შესატანი "ბე" განისაზღვროს 433 500 ლარით. აუქციონში მონაწილის ბილეთის საფასური შეადგენს 50 ლარს.

ლოტი N 56

მიწის ნაკვეთის მისამართი - არდონის ქუჩა N50-ში, (მიწის (უძრავი ქონების) საკადასტრო კოდი N01.16.04.024.016).

გაცემის ფორმა - აუქციონი;

სარგებლობის ფორმა - საკუთრება;

მიწის ნაკვეთის ფართობი - 31 კვ.მ.

მიწის ნაკვეთის ფუნქცია - საცხოვრებელი ფუნქციით.

კომისიის მიერ დადგენილი მიწის ნაკვეთის საწყისი ფასი - მიწის საწყისი ფასი 1 კვ.მ. მიწის ნაკვეთზე - 135 ლარი, აუქციონზე სავაჭრო ფასის მომატების ბიჯი - 5 ლარი. აუქციონში მონაწილის წინასწარი შესატანი "ბე" განისაზღვროს 1674 ლარით. აუქციონში მონაწილის ბილეთის საფასური შეადგენს 50 ლარს.

ლოტი N 57

მიწის ნაკვეთის მისამართი - ლისის ტბასა და ვაშლიჯვარს შორის, ინტენსიფიკაციის ქუჩის მიმდებარედ (მიწის (უძრავი ქონების) საკადასტრო კოდი N01.10.18.011.019).

გაცემის ფორმა - აუქციონი ;

სარგებლობის ფორმა - საკუთრება;

მიწის ნაკვეთის ფართობი - 12492 კვ.მ.

მიწის ნაკვეთის ფუნქცია - დაბალი ინტენსივობის საცხოვრებელი ზონის ფუნქციით.

კომისიის მიერ დადგენილი მიწის ნაკვეთის საწყისი ფასი - მიწის საწყისი ფასი 1 კვ.მ. მიწის ნაკვეთზე - 45 ლარი, აუქციონზე სავაჭრო ფასის მომატების ბიჯი - 5 ლარი. აუქციონში მონაწილის წინასწარი შესატანი "ბე" განისაზღვროს 224 856 ლარით. აუქციონში მონაწილის ბილეთის საფასური შეადგენს 50 ლარს.

ლოტი N 58

მიწის ნაკვეთის მისამართი - ვაზისუბნის საცხოვრებელ რაიონში, მე-3 მ/რ-ში, I და II კვარტლებს შორის. (მიწის (უძრავი ქონების) საკადასტრო კოდი N01.17.07.011.023).

გაცემის ფორმა - აუქციონი;

სარგებლობის ფორმა - საკუთრება;

მიწის ნაკვეთის ფართობი - 600 კვ.მ.

მიწის ნაკვეთის ფუნქცია - შერეული ზონის ფუნქციით.

კომისიის მიერ დადგენილი მიწის ნაკვეთის საწყისი ფასი - მიწის საწყისი ფასი 1 კვ.მ. მიწის ნაკვეთზე - 55 ლარი, აუქციონზე სავაჭრო ფასის მომატების ბიჯი - 5 ლარი. აუქციონში მონაწილის წინასწარი შესატანი "ბე" განისაზღვროს 13200 ლარით. აუქციონში მონაწილის ბილეთის საფასური შეადგენს 50 ლარს.

ლოტი N 59

მიწის ნაკვეთის მისამართი - ჩახრუხაძის ქუჩა N25-27 მიმდებარედ (მიწის (უძრავი ქონების) საკადასტრო კოდი N01.18.03.16.027.

გაცემის ფორმა - აუქციონი;

სარგებლობის ფორმა - საკუთრება;

მიწის ნაკვეთის ფართობი - 60 კვ.მ.

მიწის ნაკვეთის ფუნქცია - დაბალი ინტენსივობის საცხოვრებელი ზონა, საცხოვრებელი ფუნქციით.

კომისიის მიერ დადგენილი მიწის ნაკვეთის საწყისი ფასი - მიწის საწყისი ფასი 1 კვ.მ. მიწის ნაკვეთზე - 480 ლარი, აუქციონზე სავაჭრო ფასის მომატების ბიჯი - 20 ლარი. აუქციონში მონაწილის წინასწარი შესატანი "ბე" განისაზღვროს 11 520 ლარით. აუქციონში მონაწილის ბილეთის საფასური შეადგენს 50 ლარს.

ლოტი N 60

მიწის ნაკვეთის მისამართი - ქინძმარაულის ქ. N32-ის მიმდებარედ (მიწის (უძრავი ქონების) საკადასტრო კოდი N01.19..33.12.006.

გაცემის ფორმა - აუქციონი;

სარგებლობის ფორმა - საკუთრება;

მიწის ნაკვეთის ფართობი - 400 კვ.მ.

მიწის ნაკვეთის ფუნქცია - საზოგადოებრივი ფუნქციით.

კომისიის მიერ დადგენილი მიწის ნაკვეთის საწყისი ფასი - მიწის საწყისი ფასი 1 კვ.მ. - 40 ლარი, აუქციონზე სავაჭრო ფასის მომატების ბიჯი - 5 ლარი. აუქციონში მონაწილის წინასწარი შესატანი "ბე" განისაზღვროს 6400 ლარით. აუქციონში მონაწილის ბილეთის საფასური შეადგენს 50 ლარს.

ლოტი N 61

მიწის ნაკვეთის მისამართი - ხიზაბავრის ქუჩაზე, ინდივიდუალური ბინათმშენებლობისათვის გასხვისებული ადგილების მიმდებარედ (მიწის (უძრავი ქონების) საკადასტრო კოდი 01.11.12.018.077.

გაცემის ფორმა - აუქციონი;

სარგებლობის ფორმა - საკუთრება;

მიწის ნაკვეთის ფართობი - 338 კვ.მ.

მიწის ნაკვეთის ფუნქცია - საცხოვრებელი ფუნქციით.

კომისიის მიერ დადგენილი მიწის ნაკვეთის საწყისი ფასი - მიწის საწყისი ფასი 1 კვ.მ. - 55 ლარი, აუქციონზე სავაჭრო ფასის მომატების ბიჯი - 5 ლარი. აუქციონში მონაწილის წინასწარი შესატანი "ბე" განისაზღვროს 7436 ლარით. აუქციონში მონაწილის ბილეთის საფასური შეადგენს 50 ლარს.

ლოტი N 62

მიწის ნაკვეთის მისამართი - დაბა წყნეთი, გურამიშვილის ქუჩაზე, (მიწის (უძრავი ქონების) საკადასტრო კოდი N01.20.01.123.008).

გაცემის ფორმა - აუქციონი;

სარგებლობის ფორმა - საკუთრება;

მიწის ნაკვეთის ფართობი - 860 კვ.მ.

კომისიის მიერ დადგენილი მიწის ნაკვეთის საწყისი ფასი - მიწის საწყისი ფასი 1 კვ.მ. მიწის ნაკვეთზე - 85 ლარი, აუქციონზე სავაჭრო ფასის მომატების ბიჯი - 5 ლარი. აუქციონში მონაწილის წინასწარი შესატანი "ბე" განისაზღვროს 29 240 ლარით. აუქციონში მონაწილის ბილეთის საფასური შეადგენს 50 ლარს.

ლოტი N 63

მიწის ნაკვეთის მისამართი - მუხიანის I-ლი მ/რ-ის საბავშვო ბაღსა და ავტოგასამართ სადგურს შორის (მიწის (უძრავი ქონების) საკადასტრო კოდი N01.11.13.02.070.

გაცემის ფორმა - აუქციონი პირობებით;

სარგებლობის ფორმა - საკუთრება;

მიწის ნაკვეთის ფართობი - 1514 კვ.მ.

კომისიის მიერ დადგენილი მიწის ნაკვეთის საპრივატიზებო პირობები -

ა). მიწის საწყისი ფასი 1 კვ.მ. - 60 ლარი;

ბ). აუქციონზე სავაჭრო ფასის მომატების ბიჯი - 5 ლარი.

გ). აუქციონში მონაწილის წინასწარი შესატანი "ბე" განისაზღვროს 36 336 ლარით.

დ). აუქციონში მონაწილის ბილეთის საფასური შეადგენს 50 ლარს.

ე).ავტოსადგომების მოწყობა;

ვ). კიბის მოწყობა გზის შენარჩუნების მიზნით.

ლოტი N 64

მიწის ნაკვეთის მისამართი - ნუცუბიძის პლატოს მე-IV მ/რ-ში, ჟღენტის ქუჩაზე მიწის (უძრავი ქონების) საკადასტრო კოდი N01.14.02.010.024).

გაცემის ფორმა - აუქციონი;

სარგებლობის ფორმა - საკუთრება;

მიწის ნაკვეთის ფართობი - 1290 კვ.მ.

მიწის ნაკვეთის ფუნქცია - როგორც საზოგადოებრივი ისეAსაცხოვრებელი ფუნქციით.

კომისიის მიერ დადგენილი მიწის ნაკვეთის საწყისი ფასი - მიწის საწყისი ფასი 1 კვ.მ. მიწის ნაკვეთზე - 105 ლარი, აუქციონზე სავაჭრო ფასის მომატების ბიჯი - 5 ლარი. აუქციონში მონაწილის წინასწარი შესატანი "ბე" განისაზღვროს 54 180 ლარით. აუქციონში მონაწილის ბილეთის საფასური შეადგენს 50 ლარს.

ლოტი N 65

მიწის ნაკვეთის მისამართი - გახოკიძის ქუჩაზე ყოფილი გაჯის ქარხნის მიმდებარედ, მიწის (უძრავი ქონების) საკადასტრო კოდი N01.19.19.02.017.

გაცემის ფორმა - აუქციონი;

სარგებლობის ფორმა - საკუთრება;

მიწის ნაკვეთის ფართობი - 300 კვ.მ.

მიწის ნაკვეთის ფუნქცია - საცხოვრებელი ზონის ფუნქციით.

კომისიის მიერ დადგენილი მიწის ნაკვეთის საწყისი ფასი - მიწის საწყისი ფასი 1 კვ.მ. მიწის ნაკვეთზე - 35 ლარი, აუქციონზე სავაჭრო ფასის მომატების ბიჯი - 5 ლარი. აუქციონში მონაწილის წინასწარი შესატანი "ბე" განისაზღვროს 4200 ლარით. აუქციონში მონაწილის ბილეთის საფასური შეადგენს 50 ლარს.

ლოტი N 66

მიწის ნაკვეთის მისამართი - ვაჟა-ფშაველას გამზირზე, კაფე "ჩარგლის" მიმდებარედ. (მიწის (უძრავი ქონების) საკადასტრო კოდი N01.14.03.037.007.

გაცემის ფორმა - აუქციონი პირობებით;

სარგებლობის ფორმა - საკუთრება;

მიწის ნაკვეთის ფართობი - 2752 კვ.მ.

კომისიის მიერ დადგენილი მიწის ნაკვეთის საპრივატიზებო პირობები -

ა). მიწის საწყისი ფასი 1 კვ.მ. მიწის ნაკვეთზე - 96 ლარი;

ბ). აუქციონზე სავაჭრო ფასის მომატების ბიჯი - 5 ლარი.

გ). აუქციონში მონაწილის წინასწარი შესატანი "ბე" განისაზღვროს 105 677 ლარით. ***დ).*** აუქციონში მონაწილის ბილეთის საფასური შეადგენს 50 ლარს.

ე). მიწისქვეშა ავტოსადგომების მოწყობა.

ლოტი N 67

მიწის ნაკვეთის მისამართი - ქაქუცა ჩოლოყაშვილის ქუჩა N48, (მიწის (უძრავი ქონების) საკადასტრო კოდი N01.17.12.060.024.

გაცემის ფორმა - აუქციონი;

სარგებლობის ფორმა - საკუთრება;

მიწის ნაკვეთის ფართობი - 71 კვ.მ;

კომისიის მიერ დადგენილი მიწის ნაკვეთის საწყისი ფასი - მიწის საწყისი ფასი 1 კვ.მ. მიწის ნაკვეთზე - 55 ლარი, აუქციონზე სავაჭრო ფასის მომატების ბიჯი - 5 ლარი. აუქციონში მონაწილის წინასწარი შესატანი "ბე" განისაზღვროს 1562 ლარით. აუქციონში მონაწილის ბილეთის საფასური შეადგენს 50 ლარს.

ლოტი N 68

მიწის ნაკვეთის მისამართი - ქუჩა გოძიაშვილი, N71-ის მიმდებარედ მიწის (უძრავი ქონების) საკადასტრო კოდი N01.10.10.015.010;

გაცემის ფორმა - აუქციონი;

სარგებლობის ფორმა - საკუთრება;

მიწის ნაკვეთის ფართობი - 2400 კვ.მ;

მიწის ნაკვეთის ფუნქცია - შერეული ზონის ფუნქციით;

კომისიის მიერ დადგენილი მიწის ნაკვეთის საწყისი ფასი - მიწის საწყისი ფასი 1 კვ.მ. მიწის ნაკვეთზე - 55 ლარი, აუქციონზე სავაჭრო ფასის მომატების ბიჯი - 5 ლარი. აუქციონში მონაწილის წინასწარი შესატანი "ბე" განისაზღვროს 52 800 ლარით. აუქციონში მონაწილის ბილეთის საფასური შეადგენს 50 ლარს.

ლოტი N 69

მიწის ნაკვეთის მისამართი - დ. აღმაშენებლის ხეივანი მე-12 კმ. (მიწის (უძრავი ქონების) საკადასტრო კოდი N72/14/13/123).

გაცემის ფორმა - აუქციონი;

სარგებლობის ფორმა - საკუთრება;

მიწის ნაკვეთის ფართობი კვ.მ - 1628 კვ.მ. მიწის ნაკვეთი;

მიწის ნაკვეთის ფუნქცია - საზოგადოებრივ-საცხოვრებელი ფუნქციით;

კომისიის მიერ დადგენილი მიწის ნაკვეთის საწყისი ფასი - მიწის საწყისი ფასი 1 კვ.მ. მიწის ნაკვეთზე - 180 ლარი, აუქციონზე სავაჭრო ფასის მომატების ბიჯი - 20 ლარი. აუქციონში მონაწილის წინასწარი შესატანი "ბე" განისაზღვროს 117 216 **ლარით. აუქციონში მონაწილის ბილეთის საფასური - 50 ლარი.**

ლოტი N 70

მიწის ნაკვეთის მისამართი - სადგური ველი"-ს მიმდებარედ რკინა-ბეტონის ქარხნის გაგრძელებაზე (მიწის (უძრავი ქონების) საკადასტრო კოდი 01/19/31/10/003.

გაცემის ფორმა - აუქციონი;

სარგებლობის ფორმა - საკუთრება;

მიწის ნაკვეთის ფართობი - 500 კვმ

მიწის ნაკვეთის ფუნქცია - სამშენებლო განვითარება სამრეწველო ფუნქციით.

კომისიის მიერ დადგენილი მიწის ნაკვეთის საწყისი ფასი - მიწის საწყისი ფასი 1 კვმ მიწის ნაკვეთზე 35 ლარი, აუქციონზე სავაჭრო ფასის მომატების ბიჯი - 5 ლარი, აუქციონში მონაწილის წინასწარი შესატანი "ბე" განისაზღვროს 7000 ლარით აუქციონში მონაწილის ბილეთის საფასური შეადგენს 50 ლარს.

ლოტი N 71

მიწის ნაკვეთის მისამართი - დასახლება აეროდრომი, ქუჩა 1-ის მიმდებარედ (მიწის (უძრავი ქონების) საკადასტრო კოდი N01/17/10/012/050.

გაცემის ფორმა - აუქციონი;

სარგებლობის ფორმა - საკუთრება;

მიწის ნაკვეთის ფართობი - 326 კვ.მ.

მიწის ნაკვეთის ფუნქცია - სამშენებლო განვითარება საზოგადოებრივი ფუნქციით.

კომისიის მიერ დადგენილი მიწის ნაკვეთის საწყისი ფასი - მიწის საწყისი ფასი 1 კვ.მ. მიწის ნაკვეთზე - 90 ლარი, აუქციონზე სავაჭრო ფასის მომატების ბიჯი - 5 ლარი. აუქციონში მონაწილის წინასწარი შესატანი "ბე" განისაზღვროს 11 736 ლარით. აუქციონში მონაწილის ბილეთის საფასური შეადგენს 50 ლარს.

ლოტი N 72

მიწის ნაკვეთის მისამართი - მასივი გლდანი მ/რ მე-2, ქერჩის და ხეივნის ქუჩების გადაკვეთაზე, (მიწის (უძრავი ქონების) საკადასტრო კოდი N01/11/12/11/031.

გაცემის ფორმა - აუქციონი;

სარგებლობის ფორმა - საკუთრება;

მიწის ნაკვეთის ფართობი - 455 კვ.მ.

მიწის ნაკვეთის ფუნქცია - სზ-3 (კ1-0.5; კ2-1.3);

კომისიის მიერ დადგენილი მიწის ნაკვეთის საწყისი ფასი - მიწის საწყისი ფასი 1 კვ.მ. მიწის ნაკვეთზე - 60 ლარი, აუქციონზე სავაჭრო ფასის მომატების ბიჯი - 5 ლარი. აუქციონში მონაწილის წინასწარი შესატანი "ბე" განისაზღვროს 10 920 ლარით. აუქციონში მონაწილის ბილეთის საფასური შეადგენს 50 ლარს.

ლოტი N 73

მიწის ნაკვეთის მისამართი - დასახლება ვაზისუბანი, მ/რ V, 90-ე საშუალო სკოლის და 23-ე კორპუსს შორის, (მიწის (უძრავი ქონების) საკადასტრო კოდი N01.17.10.001.021.

გაცემის ფორმა - აუქციონი;

სარგებლობის ფორმა - საკუთრება;

მიწის ნაკვეთის ფართობი - 2200 კვ.მ.

მიწის ნაკვეთის ფუნქცია - როგორც საზოგადოებრივი ისე საცხოვრებელი ფუნქციით.

კომისიის მიერ დადგენილი მიწის ნაკვეთის საწყისი ფასი - მიწის საწყისი ფასი 1 კვ.მ. მიწის ნაკვეთზე - 60 ლარი, აუქციონზე სავაჭრო ფასის მომატების ბიჯი - 5 ლარი. აუქციონში მონაწილის წინასწარი შესატანი "ბე" განისაზღვროს 52 800 ლარით. აუქციონში მონაწილის ბილეთის საფასური შეადგენს 50 ლარს.

ლოტი N 74

მიწის ნაკვეთის მისამართი - ქუჩა ქერჩის N3-ში მდებარე (მიწის (უძრავი ქონების) საკადასტრო კოდი N01.11.05.13.019.

გაცემის ფორმა - აუქციონი;

სარგებლობის ფორმა - საკუთრება;

მიწის ნაკვეთის ფართობი - 3208 კვ.მ.

მიწის ნაკვეთის ფუნქცია - შერეული ზონის ფუნქციით.

კომისიის მიერ დადგენილი მიწის ნაკვეთის საწყისი ფასი - მიწის საწყისი ფასი 1 კვ.მ. მიწის ნაკვეთზე - 50 ლარი, აუქციონზე სავაჭრო ფასის მომატების ბიჯი - 5 ლარი. აუქციონში მონაწილის წინასწარი შესატანი "ბე" განისაზღვროს 64 160 ლარით. აუქციონში მონაწილის ბილეთის საფასური შეადგენს 50 ლარს.

ლოტი N 75

მიწის ნაკვეთის მისამართი - ა. გობრონიძის ქ. მუხიანის საერთო საცხოვრებლის მიმდებარედ (მიწის (უძრავი ქონების) საკადასტრო კოდი N01.11.17.04.028.

გაცემის ფორმა - აუქციონი;

სარგებლობის ფორმა - საკუთრება;

მიწის ნაკვეთის ფართობი - 1120 კვ.მ.

მიწის ნაკვეთის ფუნქცია - შერეული ზონის ფუნქციით.

კომისიის მიერ დადგენილი მიწის ნაკვეთის საწყისი ფასი - მიწის საწყისი ფასი 1 კვ.მ. მიწის ნაკვეთზე - 60 ლარი, აუქციონზე სავაჭრო ფასის მომატების ბიჯი - 5 ლარი. აუქციონში მონაწილის წინასწარი შესატანი "ბე" განისაზღვროს 26 880 ლარით. აუქციონში მონაწილის ბილეთის საფასური შეადგენს 50 ლარს.

ლოტი N 76

მიწის ნაკვეთის მისამართი - ქუჩა ჭირნახული, N14-ის მიმდებარედ (მიწის (უძრავი ქონების) საკადასტრო კოდი N01.19.28.01.006.

გაცემის ფორმა - აუქციონი;

სარგებლობის ფორმა - საკუთრება;

მიწის ნაკვეთის ფართობი - 6434 კვ.მ.

მიწის ნაკვეთის ფუნქცია - როგორც საწარმოო ისე საზოგადოებრივი ფუნქციით.

კომისიის მიერ დადგენილი მიწის ნაკვეთის საწყისი ფასი - მიწის საწყისი ფასი 1 კვ.მ. მიწის ნაკვეთზე - 20 ლარი, აუქციონზე სავაჭრო ფასის მომატების ბიჯი - 5 ლარი. აუქციონში მონაწილის წინასწარი შესატანი "ბე" განისაზღვროს 51 472 ლარით. აუქციონში მონაწილის ბილეთის საფასური შეადგენს 50 ლარს.

ლოტი N 77

მიწის ნაკვეთის მისამართი - ქუჩა ხიზანბარელის მიმდებარედ (მიწის (უძრავი ქონების) საკადასტრო კოდი N01/11/12/19/037.

გაცემის ფორმა - აუქციონი;

სარგებლობის ფორმა - საკუთრება;

მიწის ნაკვეთის ფართობი - 811 კვ.მ.

მიწის ნაკვეთის ფუნქცია - შერეული ზონის ფუნქციით.

კომისიის მიერ დადგენილი მიწის ნაკვეთის საწყისი ფასი - მიწის საწყისი ფასი 1 კვ.მ. მიწის ნაკვეთზე - 90 ლარი, აუქციონზე სავაჭრო ფასის მომატების ბიჯი - 5 ლარი. აუქციონში მონაწილის წინასწარი შესატანი "ბე" განისაზღვროს 29 196 ლარით. აუქციონში მონაწილის ბილეთის საფასური შეადგენს 50 ლარს.

ლოტი N 78

მიწის ნაკვეთის მისამართი - გლდანი-ნაძალადევის რაიონი, ტიბაანის გასასვლელში, N8-ის მიმდებარედ (მიწის (უძრავი ქონების) საკადასტრო კოდი N01/12/04/04/004. ***გაცემის ფორმა -*** აუქციონი;

სარგებლობის ფორმა - საკუთრება;

მიწის ნაკვეთის ფართობი - 315 კვ.მ.

მიწის ნაკვეთის ფუნქცია - დაბალი ინტენსივობის საცხოვრებელი ზონა.

კომისიის მიერ დადგენილი მიწის ნაკვეთის საწყისი ფასი - მიწის საწყისი ფასი 1 კვ.მ. მიწის ნაკვეთზე - 40 ლარი, აუქციონზე სავაჭრო ფასის მომატების ბიჯი - 5 ლარი. აუქციონში მონაწილის წინასწარი შესატანი "ბე" განისაზღვროს 5040 ლარით. აუქციონში მონაწილის ბილეთის საფასური შეადგენს 50 ლარს.

ლოტი N 79

მიწის ნაკვეთის მისამართი - ვარკეთილი 3, მ/რ მე-IV, N185-ე სკოლის წინ, (მიწის (უძრავი ქონების) საკადასტრო კოდი N01/19/39/05/003.

გაცემის ფორმა - აუქციონი;

სარგებლობის ფორმა - საკუთრება;

მიწის ნაკვეთის ფართობი - 1800 კვ.მ.

მიწის ნაკვეთის ფუნქცია - სამშენებლო განვითარება საცხოვრებელი ფუნქციით.

კომისიის მიერ დადგენილი მიწის ნაკვეთის საწყისი ფასი - მიწის საწყისი ფასი 1 კვ.მ. მიწის ნაკვეთზე - 55 ლარი, აუქციონზე სავაჭრო ფასის მომატების ბიჯი - 5 ლარი. აუქციონში მონაწილის წინასწარი შესატანი "ბე" განისაზღვროს 39 600 ლარით. აუქციონში მონაწილის ბილეთის საფასური შეადგენს 50 ლარს.

ლოტი N 80

მიწის ნაკვეთის მისამართი - გვაზაური II გასასვლელი, I კორპუსის მიმდებარედ (მიწის (უძრავი ქონების) საკადასტრო კოდი N01/12/09/21/028.

გაცემის ფორმა - აუქციონი პირობებით;

სარგებლობის ფორმა - საკუთრება;

მიწის ნაკვეთის ფართობი - 237 კვ.მ.

კომისიის მიერ დადგენილი მიწის ნაკვეთის საპრივატიზებო პირობები -

ა). მიწის საწყისი ფასი 1 კვ.მ. მიწის ნაკვეთზე - 40 ლარი;

ბ). აუქციონზე სავაჭრო ფასის მომატების ბიჯი - 5 ლარი.

გ). აუქციონში მონაწილის წინასწარი შესატანი "ბე" განისაზღვროს 3792 ლარით.

დ). აუქციონში მონაწილის ბილეთის საფასური შეადგენს 50 ლარს.

ე). მშენებლობის უფლების გარეშე.

ლოტი N 81

მიწის ნაკვეთის მისამართი - დელისის 3"-ის საცხოვრებელ რაიონში, ინდივიდუალურ მენაშენთა ამხანაგობა დელისი 2005"-ის მიმდებარედ (მიწის (უძრავი ქონების) საკადასტრო კოდი N01/14/15/01/134.

გაცემის ფორმა - აუქციონი;

სარგებლობის ფორმა - საკუთრება;

მიწის ნაკვეთის ფართობი - 153 კვ.მ.

მიწის ნაკვეთის ფუნქცია - დაბალი ინტენსივობის საცხოვრებელი ზონა.

კომისიის მიერ დადგენილი მიწის ნაკვეთის საწყისი ფასი - მიწის საწყისი ფასი 1 კვ.მ. - 170 ლარი, აუქციონზე სავაჭრო ფასის მომატების ბიჯი - 10 ლარი. აუქციონში მონაწილის წინასწარი შესატანი "ბე" განისაზღვროს 10 404 ლარით. აუქციონში მონაწილის ბილეთის საფასური შეადგენს 50 ლარს.

ლოტი N 82

მიწის ნაკვეთის მისამართი - დასახლება მუხიანი მ/რ I, კორპუსი N12-ის მიმდებარედ (მიწის (უძრავი ქონების) საკადასტრო კოდი N01/11/13/02/063.

გაცემის ფორმა - აუქციონი;

სარგებლობის ფორმა - საკუთრება;

მიწის ნაკვეთის ფართობი - 200 კვ.მ.

მიწის ნაკვეთის ფუნქცია - შერეული ზონის ფუნქციით.

კომისიის მიერ დადგენილი მიწის ნაკვეთის საწყისი ფასი - მიწის საწყისი ფასი 1 კვ.მ. - 180 ლარი, აუქციონზე სავაჭრო ფასის მომატების ბიჯი - 10 ლარი. აუქციონში მონაწილის წინასწარი შესატანი "ბე" განისაზღვროს 14 400 ლარით. აუქციონში მონაწილის ბილეთის საფასური შეადგენს 50 ლარს.

ლოტი N 83

მიწის ნაკვეთის მისამართი - გამზირი გურამიშვილი, N14-ის მიმდებარედ (მიწის (უძრავი ქონების) საკადასტრო კოდი N01/12/08/31/012.

გაცემის ფორმა - აუქციონი;

სარგებლობის ფორმა - საკუთრება;

მიწის ნაკვეთის ფართობი - 150 კვ.მ.

მიწის ნაკვეთის ფუნქცია - სამშენებლო განვითარება საზოგადოებრივი ფუნქციით.

კომისიის მიერ დადგენილი მიწის ნაკვეთის საწყისი ფასი - მიწის საწყისი ფასი 1 კვ.მ. - 90 ლარი, აუქციონზე სავაჭრო ფასის მომატების ბიჯი - 10 ლარი. აუქციონში მონაწილის წინასწარი შესატანი "ბე" განისაზღვროს 5400 ლარით. აუქციონში მონაწილის ბილეთის საფასური შეადგენს 50 ლარს.

ლოტი N 84

მიწის ნაკვეთის მისამართი - თემქა მე-3 მ/რ, მე-3 კვარტალი, N47-ე კორპუსის წინ (მიწის (უძრავი ქონების) საკადასტრო კოდი N01/11/17/04/026.

გაცემის ფორმა - აუქციონი;

სარგებლობის ფორმა - საკუთრება;

მიწის ნაკვეთის ფართობი - 1170 კვ.მ.

მიწის ნაკვეთის ფუნქცია - საცხოვრებელი ზონის ფუნქციით.

კომისიის მიერ დადგენილი მიწის ნაკვეთის საწყისი ფასი - მიწის საწყისი ფასი 1 კვ.მ. მიწის ნაკვეთზე - 90 ლარი, აუქციონზე სავაჭრო ფასის მომატების ბიჯი - 10 ლარი. აუქციონში მონაწილის წინასწარი შესატანი "ბე" განისაზღვროს 42 120 ლარით. აუქციონში მონაწილის ბილეთის საფასური შეადგენს 50 ლარს.

ლოტი N 85

მიწის ნაკვეთის მისამართი - ქ. თბილისი, ვაშლიჯვარში, ინდუსტრიულ-პედაგოგიური კოლეჯის მიმდებარედ (მიწის (უძრავი ქონების) საკადასტრო კოდი N01.10.11.01.111)

გაცემის ფორმა - აუქციონი;

სარგებლობის ფორმა - საკუთრება;

მიწის ნაკვეთის ფართობი კვ.მ - 1275 კვ.მ. მიწის ნაკვეთი;

მიწის ნაკვეთის ფუნცია - დაბალი ინტენსივობის საცხოვრებელი ზონის ფუნქციით;

კომისიის მიერ დადგენილი მიწის ნაკვეთის საწყისი ფასი - მიწის საწყისი ფასი 1 კვ.მ. მიწის ნაკვეთზე - 90 ლარი, აუქციონზე სავაჭრო ფასის მომატების ბიჯი - 5 ლარი. აუქციონში მონაწილის წინასწარი შესატანი "ბე" განისაზღვროს 45 900 ლარით. აუქციონში მონაწილის ბილეთის საფასური შეადგენს 50 ლარს.

ლოტი N 86

მიწის ნაკვეთის მისამართი - ქ. თბილისი, ვაშლიჯვარში, ინდუსტრიულ-პედაგოგიური კოლეჯის მიმდებარედ (მიწის (უძრავი ქონების) საკადასტრო კოდი N01.10.11.01.103)

გაცემის ფორმა - აუქციონი;

სარგებლობის ფორმა - საკუთრება;

მიწის ნაკვეთის ფართობი კვ.მ - 10308 კვ.მ. მიწის ნაკვეთი;

მიწის ნაკვეთის ფუნცია - დაბალი ინტენსივობის საცხოვრებელი ზონის ფუნქციით;

კომისიის მიერ დადგენილი მიწის ნაკვეთის საწყისი ფასი - მიწის საწყისი ფასი 1 კვ.მ. მიწის ნაკვეთზე - 90 ლარი, აუქციონზე სავაჭრო ფასის მომატების ბიჯი - 5 ლარი. აუქციონში მონაწილის წინასწარი შესატანი "ბე" განისაზღვროს 371 088 ლარით. აუქციონში მონაწილის ბილეთის საფასური შეადგენს 50 ლარს.

ლოტი N 87

მიწის ნაკვეთის მისამართი - ქ. თბილისი, ვაშლიჯვარში, ინდუსტრიულ-პედაგოგიური კოლეჯის მიმდებარედ (მიწის (უძრავი ქონების) საკადასტრო კოდი N01.10.11.01.107)

გაცემის ფორმა - აუქციონი;

სარგებლობის ფორმა - საკუთრება;

მიწის ნაკვეთის ფართობი კვ.მ - 1359 კვ.მ. მიწის ნაკვეთი;

მიწის ნაკვეთის ფუნცია - დაბალი ინტენსივობის საცხოვრებელი ზონის ფუნქციით;

კომისიის მიერ დადგენილი მიწის ნაკვეთის საწყისი ფასი - მიწის საწყისი ფასი 1 კვ.მ. მიწის ნაკვეთზე - 90 ლარი, აუქციონზე სავაჭრო ფასის მომატების ბიჯი - 5 ლარი. აუქციონში მონაწილის წინასწარი შესატანი "ბე" განისაზღვროს 48 924 ლარით. აუქციონში მონაწილის ბილეთის საფასური შეადგენს 50 ლარს.

O ლოტი N 88

მიწის ნაკვეთის მისამართი - ქ. თბილისი, ვაშლიჯვარში, ინდუსტრიულ-პედაგოგიური კოლეჯის მიმდებარედ (მიწის (უძრავი ქონების) საკადასტრო კოდი N01.10.11.01.105)

გაცემის ფორმა - აუქციონი;

სარგებლობის ფორმა - საკუთრება;

მიწის ნაკვეთის ფართობი კვ.მ - 976 კვ.მ. მიწის ნაკვეთი;

მიწის ნაკვეთის ფუნცია - დაბალი ინტენსივობის საცხოვრებელი ზონის ფუნქციით;

კომისიის მიერ დადგენილი მიწის ნაკვეთის საწყისი ფასი - მიწის საწყისი ფასი 1 კვ.მ. მიწის ნაკვეთზე - 90 ლარი, აუქციონზე სავაჭრო ფასის მომატების ბიჯი - 5 ლარი. აუქციონში მონაწილის წინასწარი შესატანი "ბე" განისაზღვროს 35 136 ლარით. აუქციონში მონაწილის ბილეთის საფასური შეადგენს 50 ლარს.

ლოტი N 89

მიწის ნაკვეთის მისამართი - ქ. თბილისი, ვაშლიჯვარში, ინდუსტრიულ-პედაგოგიური კოლეჯის მიმდებარედ (მიწის (უძრავი ქონების) საკადასტრო კოდი N01.10.11.01.112)

გაცემის ფორმა - აუქციონი;

სარგებლობის ფორმა - საკუთრება;

მიწის ნაკვეთის ფართობი კვ.მ - 1449,36 კვ.მ. მიწის ნაკვეთი;

მიწის ნაკვეთის ფუნცია - დაბალი ინტენსივობის საცხოვრებელი ზონის ფუნქციით;

კომისიის მიერ დადგენილი მიწის ნაკვეთის საწყისი ფასი - მიწის საწყისი ფასი 1 კვ.მ. მიწის ნაკვეთზე - 90 ლარი, აუქციონზე სავაჭრო ფასის მომატების ბიჯი - 5 ლარი. აუქციონში მონაწილის წინასწარი შესატანი "ბე" განისაზღვროს 52 177 ლარით. აუქციონში მონაწილის ბილეთის საფასური შეადგენს 50 ლარს.

ლოტი N 90

მიწის ნაკვეთის მისამართი - ქ. თბილისი, ვაშლიჯვარში, ინდუსტრიულ-პედაგოგიური კოლეჯის მიმდებარედ მიწის (უძრავი ქონების) საკადასტრო კოდი N01.10.11.01.113;

გაცემის ფორმა - აუქციონი;

სარგებლობის ფორმა - საკუთრება;

მიწის ნაკვეთის ფართობი - 815,4 კვ.მ. მიწის ნაკვეთი;

მიწის ნაკვეთის ფუნცია - დაბალი ინტენსივობის საცხოვრებელი ზონის ფუნქციით;

კომისიის მიერ დადგენილი მიწის ნაკვეთის საწყისი ფასი - მიწის საწყისი ფასი 1 კვ.მ. მიწის ნაკვეთზე - 90 ლარი, აუქციონზე სავაჭრო ფასის მომატების ბიჯი - 5 ლარი. აუქციონში მონაწილის წინასწარი შესატანი "ბე" განისაზღვროს 29 355 ლარი. აუქციონში მონაწილის ბილეთის საფასური შეადგენს 50 ლარს.

O ლოტი N 91

მიწის ნაკვეთის მისამართი - ქ. თბილისი, ვაშლიჯვარში, ინდუსტრიულ-პედაგოგიური კოლეჯის მიმდებარედ (მიწის (უძრავი ქონების) საკადასტრო კოდი N01.10.11.01.110)

გაცემის ფორმა - აუქციონი;

სარგებლობის ფორმა - საკუთრება;

მიწის ნაკვეთის ფართობი კვ.მ - 1390 კვ.მ. მიწის ნაკვეთი;

მიწის ნაკვეთის ფუნცია - დაბალი ინტენსივობის საცხოვრებელი ზონის ფუნქციით;

კომისიის მიერ დადგენილი მიწის ნაკვეთის საწყისი ფასი - მიწის საწყისი ფასი 1 კვ.მ. მიწის ნაკვეთზე - 90 ლარი, აუქციონზე სავაჭრო ფასის მომატების ბიჯი - 5 ლარი. აუქციონში მონაწილის წინასწარი შესატანი "ბე" განისაზღვროს 50 040 ლარით. აუქციონში მონაწილის ბილეთის საფასური შეადგენს 50 ლარს.

ლოტი N 92

მიწის ნაკვეთის მისამართი - ქ. თბილისი, ვაშლიჯვარში, მებაღეობის, მევენახეობის, მეღვინეობის ინსტიტუტის მიმდებარედ (მიწის (უძრავი ქონების) საკადასტრო კოდი N01.10.11.01.123)

გაცემის ფორმა - აუქციონი;

სარგებლობის ფორმა - საკუთრება;

მიწის ნაკვეთის ფართობი კვ.მ - 352 კვ.მ. მიწის ნაკვეთი;

მიწის ნაკვეთის ფუნცია - დაბალი ინტენსივობის საცხოვრებელი ზონის ფუნქციით;

კომისიის მიერ დადგენილი მიწის ნაკვეთის საწყისი ფასი - მიწის საწყისი ფასი 1 კვ.მ. მიწის ნაკვეთზე - 90 ლარი, აუქციონზე სავაჭრო ფასის მომატების ბიჯი - 5 ლარი. აუქციონში მონაწილის წინასწარი შესატანი "ბე" განისაზღვროს 12 672 ლარით. აუქციონში მონაწილის ბილეთის საფასური შეადგენს 50 ლარს.

ლოტი N 93

მიწის ნაკვეთის მისამართი - გზატკეცილი კახეთი, კოსმონავტების სკვერის მიმდებარედ მიწის (უძრავი ქონების) საკადასტრო კოდი N01/19/21/03/029.

გაცემის ფორმა - აუქციონი;

სარგებლობის ფორმა - საკუთრება;

მიწის ნაკვეთის ფართობი - 2650 კვ.მ.

მიწის ნაკვეთის ფუნქცია - საზოგადოებრივ საქმიანი ზონა.

კომისიის მიერ დადგენილი მიწის ნაკვეთის საწყისი ფასი - მიწის საწყისი ფასი 1 კვ.მ. მიწის ნაკვეთზე - 120 ლარი, აუქციონზე სავაჭრო ფასის მომატების ბიჯი - 10 ლარი. აუქციონში მონაწილის წინასწარი შესატანი "ბე" განისაზღვროს 127 200 ლარით. აუქციონში მონაწილის ბილეთის საფასური შეადგენს 50 ლარს.

ლოტი N 94

მიწის ნაკვეთის მისამართი - გზატკეცილი კახეთი, კოსმონავტების სკვერის მიმდებარედ მიწის (უძრავი ქონების) საკადასტრო კოდი N01/19/21/03/027.

გაცემის ფორმა - აუქციონი;

სარგებლობის ფორმა - საკუთრება;

მიწის ნაკვეთის ფართობი - 8410 კვ.მ.

მიწის ნაკვეთის ფუნქცია - საზოგადოებრივ საქმიანი ზონა.

კომისიის მიერ დადგენილი მიწის ნაკვეთის საწყისი ფასი - მიწის საწყისი ფასი 1 კვ.მ. მიწის ნაკვეთზე - 120 ლარი, აუქციონზე სავაჭრო ფასის მომატების ბიჯი - 10 ლარი. აუქციონში მონაწილის წინასწარი შესატანი "ბე" განისაზღვროს 403 680 ლარით. აუქციონში მონაწილის ბილეთის საფასური შეადგენს 50 ლარს.

ლოტი N 95

მიწის ნაკვეთის მისამართი - ქუჩა კაჭარავა N10-ის მიმდებარედ მიწის (უძრავი ქონების) საკადასტრო კოდი N01/11/04/23/008.

გაცემის ფორმა - აუქციონი;

სარგებლობის ფორმა - საკუთრება;

მიწის ნაკვეთის ფართობი - 500 კვ.მ

მიწის ნაკვეთის ფუნქცია - დაბალი ინტენსივობის საცხოვრებელი ზონა.

კომისიის მიერ დადგენილი მიწის ნაკვეთის საწყისი ფასი - მიწის საწყისი ფასი 1 კვ.მ. მიწის ნაკვეთზე - 40 ლარი, აუქციონზე სავაჭრო ფასის მომატების ბიჯი - 5 ლარი. აუქციონში მონაწილის წინასწარი შესატანი "ბე" განისაზღვროს 8000 ლარით. აუქციონში მონაწილის ბილეთის საფასური შეადგენს 50 ლარს.

ლოტი N 96

მიწის ნაკვეთის მისამართი - ქუჩა ნაქერალა N31-ის მიმდებარედ (მიწის (უძრავი ქონების) საკადასტრო კოდი N01/17/02/08/027.

გაცემის ფორმა - აუქციონი;

სარგებლობის ფორმა - საკუთრება;

მიწის ნაკვეთის ფართობი - 336 კვ.მ;

მიწის ნაკვეთის ფუნქცია - დაბალი ინტენსივობის საცხოვრებელი ზონა.

კომისიის მიერ დადგენილი მიწის ნაკვეთის საწყისი ფასი - მიწის საწყისი ფასი 1 კვ.მ. მიწის ნაკვეთზე - 110 ლარი, აუქციონზე სავაჭრო ფასის მომატების ბიჯი - 10 ლარი. აუქციონში მონაწილის წინასწარი შესატანი "ბე" განისაზღვროს 14 784 ლარით. აუქციონში მონაწილის ბილეთის საფასური შეადგენს 50 ლარს.

ლოტი N 97

მიწის ნაკვეთის მისამართი - დასახლება ვაზისუბნის მ/რ IV-ში, პატარიძის ქუჩის მიმდებარედ (მიწის (უძრავი ქონების) საკადასტრო კოდი N01.17.07..24.006.

გაცემის ფორმა - აუქციონი;

სარგებლობის ფორმა - საკუთრება;

მიწის ნაკვეთის ფართობი - 3251 კვ.მ

მიწის ნაკვეთის ფუნქცია - როგორც საცხოვრებელი ისე საზოგადოებრივი ფუნქციით.

კომისიის მიერ დადგენილი მიწის ნაკვეთის საწყისი ფასი - მიწის საწყისი ფასი 1 კვ.მ. მიწის ნაკვეთზე - 60 ლარი, აუქციონზე სავაჭრო ფასის მომატების ბიჯი - 5 ლარი. აუქციონში მონაწილის წინასწარი შესატანი "ბე" განისაზღვროს 78 024 ლარით. აუქციონში მონაწილის ბილეთის საფასური შეადგენს 50 ლარს.

ლოტი N 98

მიწის ნაკვეთის მისამართი - დასახლება ვაზისუბნის მ/რ IV-ში, პატარიძის ქუჩის მიმდებარედ (მიწის (უძრავი ქონების) საკადასტრო კოდი N01.17.07.24.005.

გაცემის ფორმა - აუქციონი;

სარგებლობის ფორმა - საკუთრება;

მიწის ნაკვეთის ფართობი - 3166 კვ.მ

მიწის ნაკვეთის ფუნქცია - როგორც საცხოვრებელი ისე საზოგადოებრივი ფუნქციით.

კომისიის მიერ დადგენილი მიწის ნაკვეთის საწყისი ფასი - მიწის საწყისი ფასი 1 კვ.მ. მიწის ნაკვეთზე - 60 ლარი, აუქციონზე სავაჭრო ფასის მომატების ბიჯი - 5 ლარი. აუქციონში მონაწილის წინასწარი შესატანი "ბე" განისაზღვროს 75 984 ლარით. აუქციონში მონაწილის ბილეთის საფასური შეადგენს 50 ლარს.

ლოტი N 99

მიწის ნაკვეთის მისამართი - ქუჩა კალოუბანი, უნივერმაღის მიმდებარედ (მიწის (უძრავი ქონების) საკადასტრო კოდი N01/19/20/20/017.

გაცემის ფორმა - აუქციონი;

სარგებლობის ფორმა - საკუთრება;

მიწის ნაკვეთის ფართობი - 360 კვ.მ;

მიწის ნაკვეთის ფუნქცია - მაღალი ინტენსივობის საცხოვრებელი ზონა.

კომისიის მიერ დადგენილი მიწის ნაკვეთის საწყისი ფასი - მიწის საწყისი ფასი 1 კვ.მ. მიწის ნაკვეთზე - 90 ლარი, აუქციონზე სავაჭრო ფასის მომატების ბიჯი - 5 ლარი. აუქციონში მონაწილის წინასწარი შესატანი "ბე" განისაზღვროს 12 960 ლარით. აუქციონში მონაწილის ბილეთის საფასური შეადგენს 50 ლარს.

ლოტი N 100

მიწის ნაკვეთის მისამართი - ქუჩა ცინცაძე (ყოფილი საბურთალოს) ქუჩა N63-ის მიმდებარედ (მიწის (უძრავი ქონების) საკადასტრო კოდი N01/10/15/26/020.

გაცემის ფორმა - აუქციონი;

სარგებლობის ფორმა - საკუთრება;

მიწის ნაკვეთის ფართობი - 343 კვ.მ;

მიწის ნაკვეთის ფუნქცია - სამშენებლო განვითარება საზოგადოებრივი ფუნქციით.

კომისიის მიერ დადგენილი მიწის ნაკვეთის საწყისი ფასი - მიწის საწყისი ფასი 1 კვ.მ. მიწის ნაკვეთზე - 230 ლარი, აუქციონზე სავაჭრო ფასის მომატების ბიჯი - 10 ლარი. აუქციონში მონაწილის წინასწარი შესატანი "ბე" განისაზღვროს 31 556 ლარით. აუქციონში მონაწილის ბილეთის საფასური შეადგენს 50 ლარს.

ლოტი N 101

მიწის ნაკვეთის მისამართი - გზატკეცილი კახეთი N51-ის მიმდებარედ (მიწის (უძრავი ქონების) საკადასტრო კოდი N01/19/15/05/033.

გაცემის ფორმა - აუქციონი;

სარგებლობის ფორმა - საკუთრება;

მიწის ნაკვეთის ფართობი - 2400 კვ.მ;

მიწის ნაკვეთის ფუნქცია - სამშენებლო განვითარება საზოგადოებრივი ფუნქციით.

კომისიის მიერ დადგენილი მიწის ნაკვეთის საწყისი ფასი - მიწის საწყისი ფასი 1 კვ.მ. მიწის ნაკვეთზე - 50 ლარი, აუქციონზე სავაჭრო ფასის მომატების ბიჯი - 5 ლარი. აუქციონში მონაწილის წინასწარი შესატანი "ბე" განისაზღვროს 48 000 ლარით. აუქციონში მონაწილის ბილეთის საფასური შეადგენს 50 ლარს.

ლოტი N 102

მიწის ნაკვეთის მისამართი - ვერის II-ე შესახვევი N3-სა და ტექნიკურ ბიბლიოთეკას შორის (მიწის (უძრავი ქონების) საკადასტრო კოდი N01/15/03/10/080.

გაცემის ფორმა - აუქციონი პირობებით;

სარგებლობის ფორმა - საკუთრება;

მიწის ნაკვეთის ფართობი - 64 კვმ;

კომისიის მიერ დადგენილი მიწის ნაკვეთის საპრივატიზებო პირობები -

ა). მიწის საწყისი ფასი 1 კვ.მ. მიწის ნაკვეთზე - 320 ლარი;

ბ). აუქციონზე სავაჭრო ფასის მომატების ბიჯი - 5 ლარი.

გ). აუქციონში მონაწილის წინასწარი შესატანი "ბე" განისაზღვროს 8192 ლარით.

დ) აუქციონში მონაწილის ბილეთის საფასური შეადგენს 50 ლარს.

ე). მშენებლობის უფლების გარეშე.

ლოტი N 103

მიწის ნაკვეთის მისამართი - ქუჩა თვალჭრელიძე N3-ის მიმდებარედ (მიწის (უძრავი ქონების) საკადასტრო კოდი N01/19/18/01/011.

გაცემის ფორმა - აუქციონი;

სარგებლობის ფორმა - საკუთრება;

მიწის ნაკვეთის ფართობი - 3580 კვ.მ;

მიწის ნაკვეთის ფუნქცია - საზოგადოებრივ - საწარმოო ფუნქციით.

კომისიის მიერ დადგენილი მიწის ნაკვეთის საწყისი ფასი - მიწის საწყისი ფასი 1 კვ.მ. მიწის ნაკვეთზე - 70 ლარი, აუქციონზე სავაჭრო ფასის მომატების ბიჯი - 5 ლარი. აუქციონში მონაწილის წინასწარი შესატანი "ბე" განისაზღვროს 100 240 ლარით. აუქციონში მონაწილის ბილეთის საფასური შეადგენს 50 ლარს.

ლოტი N 104

მიწის ნაკვეთის მისამართი - ქუჩა ფორე მოსულიშვილი N1-ის მიმდებარედ (მიწის (უძრავი ქონების) საკადასტრო კოდი N01/11/12/15/086.

გაცემის ფორმა - აუქციონი;

სარგებლობის ფორმა - საკუთრება;

მიწის ნაკვეთის ფართობი - 930 კვ.მ;

მიწის ნაკვეთის ფუნქცია - შერეული ზონის ფუნქციით.

კომისიის მიერ დადგენილი მიწის ნაკვეთის საწყისი ფასი - მიწის საწყისი ფასი 1 კვ.მ. მიწის ნაკვეთზე - 90 ლარი, აუქციონზე სავაჭრო ფასის მომატების ბიჯი - 5 ლარი. აუქციონში მონაწილის წინასწარი შესატანი "ბე" განისაზღვროს 33 480 ლარით. აუქციონში მონაწილის ბილეთის საფასური შეადგენს 50 ლარს.

ლოტი N 105

მიწის ნაკვეთის მისამართი - დასახლება თემქა, მ/რ II, ბავშვთა საავადმყოფოს მიმდებარედ (მიწის (უძრავი ქონების) საკადასტრო კოდი N01/12/04/001/050.

გაცემის ფორმა - აუქციონი;

სარგებლობის ფორმა - საკუთრება;

მიწის ნაკვეთის ფართობი - 415 კვ.მ;

მიწის ნაკვეთის ფუნქცია - დაბალი ინტენსივობის საცხოვრებელი ზონის ფუნქციით.

კომისიის მიერ დადგენილი მიწის ნაკვეთის საწყისი ფასი - მიწის საწყისი ფასი 1 კვ.მ. მიწის ნაკვეთზე - 40 ლარი, აუქციონზე სავაჭრო ფასის მომატების ბიჯი - 5 ლარი. აუქციონში მონაწილის წინასწარი შესატანი "ბე" განისაზღვროს 6640 ლარით. აუქციონში მონაწილის ბილეთის საფასური შეადგენს 50 ლარს.

ლოტი N 106

მიწის ნაკვეთის მისამართი - ქუჩა შარტავა N55-ის მიმდებარედ (მიწის (უძრავი ქონების) საკადასტრო კოდი 01/10/13/04/031.

გაცემის ფორმა - აუქციონი;

სარგებლობის ფორმა - საკუთრება;

მიწის ნაკვეთის ფართობი - 144 კვ.მ;

მიწის ნაკვეთის ფუნქცია - მაღალი ინტენსივობის საცხოვრებელი ზონა.

კომისიის მიერ დადგენილი მიწის ნაკვეთის საწყისი ფასი - მიწის საწყისი ფასი 1 კვ.მ. მიწის ნაკვეთზე - 235 ლარი, აუქციონზე სავაჭრო ფასის მომატების ბიჯი - 5 ლარი. აუქციონში მონაწილის წინასწარი შესატანი "ბე" განისაზღვროს 13 536 ლარით. აუქციონში მონაწილის ბილეთის საფასური შეადგენს 50 ლარს.

ლოტი N 107

მიწის ნაკვეთის მისამართი - დასახლება ვარკეთილი 3, მ/რ 3ა, N338 და N343 კორპუსების მიმდებარედ (მიწის (უძრავი ქონების) საკადასტრო კოდი N01/19/37/17/004.

გაცემის ფორმა - აუქციონი;

სარგებლობის ფორმა - საკუთრება;

მიწის ნაკვეთის ფართობი - 1600 კვ.მ;

მიწის ნაკვეთის ფუნქცია - შერეული ზონის ფუნქციით.

კომისიის მიერ დადგენილი მიწის ნაკვეთის საწყისი ფასი - მიწის საწყისი ფასი 1 კვ.მ. მიწის ნაკვეთზე - 55 ლარი, აუქციონზე სავაჭრო ფასის მომატების ბიჯი - 5 ლარი. აუქციონში მონაწილის წინასწარი შესატანი "ბე" განისაზღვროს 35 200 ლარით. აუქციონში მონაწილის ბილეთის საფასური შეადგენს 50 ლარს.

ლოტი N 108

მიწის ნაკვეთის მისამართი - ნუცუბიძის II-ე მ/რ-ში შატილის მიმდებარედ (მიწის (უძრავი ქონების) საკადასტრო კოდი N01.14.01.07.111.

გაცემის ფორმა - აუქციონი;

სარგებლობის ფორმა - საკუთრება;

მიწის ნაკვეთის ფართობი - 2680 კვ.მ.

მიწის ნაკვეთის ფუნქცია - სამშენებლო განვითარება საზოგადოებრივი ფუნქციით.

კომისიის მიერ დადგენილი მიწის ნაკვეთის საწყისი ფასი - მიწის საწყისი ფასი 1 კვ.მ. მიწის ნაკვეთზე - 180 ლარი, აუქციონზე სავაჭრო ფასის მომატების ბიჯი - 10 ლარი. აუქციონში მონაწილის წინასწარი შესატანი "ბე" განისაზღვროს 192 960 ლარით. აუქციონში მონაწილის ბილეთის საფასური შეადგენს 50 ლარს.

ლოტი N 109

მიწის ნაკვეთის მისამართი - ქუჩა გორგასალი, გამწვანების კანტორამდე, რუსთავში მიმავალი გზის მარცხენა მხარეს (მიწის (უძრავი ქონების) საკადასტრო კოდი N01.18.10.003.014.

გაცემის ფორმა - აუქციონი;

სარგებლობის ფორმა - საკუთრება;

მიწის ნაკვეთის ფართობი - 2400 კვ.მ

მიწის ნაკვეთის ფუნქცია - სამშენებლო განვითარება საზოგადოებრივი ფუნქციით.

კომისიის მიერ დადგენილი მიწის ნაკვეთის საწყისი ფასი - მიწის საწყისი ფასი 1 კვ.მ. მიწის ნაკვეთზე - 85 ლარი, აუქციონზე სავაჭრო ფასის მომატების ბიჯი - 5 ლარი. აუქციონში მონაწილის წინასწარი შესატანი "ბე" განისაზღვროს 81 600 ლარით. აუქციონში მონაწილის ბილეთის საფასური შეადგენს 50 ლარს.

ლოტი N 110

მიწის ნაკვეთის მისამართი - გაგარინის სკოლის წინ სპორტული მოედნის მიმდებარედ (მიწის (უძრავი ქონების) საკადასტრო კოდი N01/12/02/14/019.

გაცემის ფორმა - აუქციონი;

სარგებლობის ფორმა - საკუთრება;

მიწის ნაკვეთის ფართობი - 1000 კვ.მ;

მიწის ნაკვეთის ფუნქცია - სამშენებლო განვითარება საზოგადოებრივი ფუნქციით.

კომისიის მიერ დადგენილი მიწის ნაკვეთის საწყისი ფასი - მიწის საწყისი ფასი 1 კვ.მ. მიწის ნაკვეთზე - 55 ლარი, აუქციონზე სავაჭრო ფასის მომატების ბიჯი - 5 ლარი. აუქციონში მონაწილის წინასწარი შესატანი "ბე" განისაზღვროს 22 000 ლარით. აუქციონში მონაწილის ბილეთის საფასური შეადგენს 50 ლარს.

ლოტი N 111

მიწის ნაკვეთის მისამართი - ქუჩა დელისი 3-ის მიმდებარედ (მიწის (უძრავი ქონების) საკადასტრო კოდი N01/14/15/02/019.

გაცემის ფორმა - აუქციონი;

სარგებლობის ფორმა - საკუთრება;

მიწის ნაკვეთის ფართობი - 870 კვმ;

მიწის ნაკვეთის ფუნქცია - დაბალი ინტენსივობის საცხოვრებელი ზონა.

კომისიის მიერ დადგენილი მიწის ნაკვეთის საწყისი ფასი - მიწის საწყისი ფასი 1 კვ.მ. მიწის ნაკვეთზე - 170 ლარი, აუქციონზე სავაჭრო ფასის მომატების ბიჯი - 10 ლარი. აუქციონში მონაწილის წინასწარი შესატანი "ბე" განისაზღვროს 59 160 ლარით. აუქციონში მონაწილის ბილეთის საფასური შეადგენს 50 ლარს.

ლოტი N 112

მიწის ნაკვეთის მისამართი - ქუჩა გულია N1-ში მდებარე (მიწის (უძრავი ქონების) საკადასტრო კოდი N01.18.05.009.014.

გაცემის ფორმა - აუქციონი;

სარგებლობის ფორმა - საკუთრება;

მიწის ნაკვეთის ფართობი - 788 კვ.მ;

მიწის ნაკვეთის ფუნქცია - შერეული ზონის ფუნქციით.

კომისიის მიერ დადგენილი მიწის ნაკვეთის საწყისი ფასი - მიწის საწყისი ფასი 1 კვ.მ. მიწის ნაკვეთზე - 210 ლარი, აუქციონზე სავაჭრო ფასის მომატების ბიჯი - 10 ლარი. აუქციონში მონაწილის წინასწარი შესატანი "ბე" განისაზღვროს 66 192 ლარით. აუქციონში მონაწილის ბილეთის საფასური შეადგენს 50 ლარს.

ლოტი N 113

მიწის ნაკვეთის მისამართი - დასახლება ლილო, ქუჩა ჭირნახული N9-ში მდებარე (მიწის (უძრავი ქონების) საკადასტრო კოდი N01.19.14.003.049.

გაცემის ფორმა - აუქციონი;

სარგებლობის ფორმა - საკუთრება;

მიწის ნაკვეთის ფართობი - 7192 კვ.მ;

მიწის ნაკვეთის ფუნქცია - სამრეწველო ზონის ფუნქციით.

კომისიის მიერ დადგენილი მიწის ნაკვეთის საწყისი ფასი - მიწის საწყისი ფასი 1 კვ.მ. მიწის ნაკვეთზე - 15 ლარი, აუქციონზე სავაჭრო ფასის მომატების ბიჯი - 5 ლარი. აუქციონში მონაწილის წინასწარი შესატანი "ბე" განისაზღვროს 43 152 ლარით. აუქციონში მონაწილის ბილეთის საფასური შეადგენს 50 ლარს.

ლოტი N 114

მიწის ნაკვეთის მისამართი - დასახლება ვარკეთილი-3 მ/რ 3ა, კორპ. N338-ის მიმდებარედ (მიწის (უძრავი ქონების) საკადასტრო კოდი N01/19/37/17/002.

გაცემის ფორმა - აუქციონი;

სარგებლობის ფორმა - საკუთრება;

მიწის ნაკვეთის ფართობი - 2000 კვ.მ;

მიწის ნაკვეთის ფუნქცია - შერეული ზონის ფუნქციით.

კომისიის მიერ დადგენილი მიწის ნაკვეთის საწყისი ფასი - მიწის საწყისი ფასი 1 კვ.მ. მიწის ნაკვეთზე - 60 ლარი, აუქციონზე სავაჭრო ფასის მომატების ბიჯი - 5 ლარი. აუქციონში მონაწილის წინასწარი შესატანი "ბე" განისაზღვროს 48 000 ლარით. აუქციონში მონაწილის ბილეთის საფასური შეადგენს 50 ლარს.

ლოტი N 115

მიწის ნაკვეთის მისამართი - დასახლება მუხიანი, მ/რ III, N4 და N6 კორპ. შორის მიწის (უძრავი ქონების) საკადასტრო კოდი N01.11.13.005.026.

გაცემის ფორმა - აუქციონი;

სარგებლობის ფორმა - საკუთრება;

მიწის ნაკვეთის ფართობი - 630 კვ.მ;

მიწის ნაკვეთის ფუნქცია - სამშენებლო განვითარება საზოგადოებრივი ფუნქციით.

კომისიის მიერ დადგენილი მიწის ნაკვეთის საწყისი ფასი - მიწის საწყისი ფასი 1 კვ.მ. მიწის ნაკვეთზე - 35 ლარი, აუქციონზე სავაჭრო ფასის მომატების ბიჯი - 5 ლარი. აუქციონში მონაწილის წინასწარი შესატანი "ბე" განისაზღვროს 8820 ლარით. აუქციონში მონაწილის ბილეთის საფასური შეადგენს 50 ლარს.

ლოტი N 116

მიწის ნაკვეთის მისამართი - მასივი გლდანი, მ/რ "ა", კორპ. N53-ის მიმდებარედ (მიწის (უძრავი ქონების) საკადასტრო კოდი N01/11/12/18/070.

გაცემის ფორმა - აუქციონი;

სარგებლობის ფორმა - საკუთრება;

მიწის ნაკვეთის ფართობი - 723 კვ.მ;

მიწის ნაკვეთის ფუნქცია - შერეული ზონის ფუნქციით.

კომისიის მიერ დადგენილი მიწის ნაკვეთის საწყისი ფასი - მიწის საწყისი ფასი 1 კვ.მ. მიწის ნაკვეთზე - 60 ლარი, აუქციონზე სავაჭრო ფასის მომატების ბიჯი - 5 ლარი. აუქციონში მონაწილის წინასწარი შესატანი "ბე" განისაზღვროს 17 352 ლარით. აუქციონში მონაწილის ბილეთის საფასური შეადგენს 50 ლარს.

ლოტი N 117

მიწის ნაკვეთის მისამართი - დასახლება მუხიანი, არსებული ავჭალა 1-ში, შესასვლელი გზის მიმდებარედ (მიწის (უძრავი ქონების) საკადასტრო კოდი N01/11/17/03/014.

გაცემის ფორმა - აუქციონი;

სარგებლობის ფორმა - საკუთრება;

მიწის ნაკვეთის ფართობი - 1794 კვ.მ;

მიწის ნაკვეთის ფუნქცია - შერეული ზონის ფუნქციით.

კომისიის მიერ დადგენილი მიწის ნაკვეთის საწყისი ფასი - მიწის საწყისი ფასი 1 კვ.მ. მიწის ნაკვეთზე - 115 ლარი, აუქციონზე სავაჭრო ფასის მომატების ბიჯი - 5 ლარი. აუქციონში მონაწილის წინასწარი შესატანი "ბე" განისაზღვროს 82 524 ლარით. აუქციონში მონაწილის ბილეთის საფასური შეადგენს 50 ლარს.

ლოტი N 118

მიწის ნაკვეთის მისამართი - დასახლება მუხიანი, არსებული ავჭალა 1-ში, შესასვლელი გზის მიმდებარედ (მიწის (უძრავი ქონების) საკადასტრო კოდი N01/11/17/05/013.

გაცემის ფორმა - აუქციონი;

სარგებლობის ფორმა - საკუთრება;

მიწის ნაკვეთის ფართობი - 2000 კვ.მ;

მიწის ნაკვეთის ფუნქცია - შერეული ზონის ფუნქციით.

კომისიის მიერ დადგენილი მიწის ნაკვეთის საწყისი ფასი - მიწის საწყისი ფასი 1 კვ.მ. მიწის ნაკვეთზე - 115 ლარი, აუქციონზე სავაჭრო ფასის მომატების ბიჯი - 5 ლარი. აუქციონში მონაწილის წინასწარი შესატანი "ბე" განისაზღვროს 92 000 ლარით. აუქციონში მონაწილის ბილეთის საფასური შეადგენს 50 ლარს.

ლოტი N 119

მიწის ნაკვეთის მისამართი - დასახლება მუხიანი, არსებული ავჭალა 1-ში, შესასვლელი გზის მიმდებარედ (მიწის (უძრავი ქონების) საკადასტრო კოდი N01/11/17/04/025.

გაცემის ფორმა - აუქციონი;

სარგებლობის ფორმა - საკუთრება;

მიწის ნაკვეთის ფართობი - 2244 კვ.მ;

მიწის ნაკვეთის ფუნქცია - შერეული ზონის ფუნქციით.

კომისიის მიერ დადგენილი მიწის ნაკვეთის საწყისი ფასი - მიწის საწყისი ფასი 1 კვ.მ. მიწის ნაკვეთზე - 115 ლარი, აუქციონზე სავაჭრო ფასის მომატების ბიჯი - 5 ლარი. აუქციონში მონაწილის წინასწარი შესატანი "ბე" განისაზღვროს 103 224 ლარით. აუქციონში მონაწილის ბილეთის საფასური შეადგენს 50 ლარს.

ლოტი N 120

მიწის ნაკვეთის მისამართი - ლისის ტბის ასასვლელი გზისა და ინტენსიფიკაციის გზის კუთხეში მიწის (უძრავი ქონების) საკადასტრო კოდი N01/14/16/14/024.

გაცემის ფორმა - აუქციონი პირობებით;

სარგებლობის ფორმა - საკუთრება;

მიწის ნაკვეთის ფართობი - 7000 კვ.მ;

მიწის ნაკვეთის ფუნქცია - დაბალი ინტენსივობის საცხოვრებელი ზონა.

კომისიის მიერ დადგენილი მიწის ნაკვეთის სააუქციონო პირობები -

ა) საპრივატიზებო მიწის ნაკვეთზე ბაგრატოვანთა სამეფო უნივერსიტეტის მშენებლობა; ბ) საპრივატიზებო თანხის გადახდა აუქციონის ჩატარებიდან 1 წლის განმავლობაში.

გ). მიწის საწყისი ფასი 1 კვ.მ. მიწის ნაკვეთზე - 55 ლარი;

დ). აუქციონზე სავაჭრო ფასის მომატების ბიჯი - 5 ლარი.

ე). აუქციონში მონაწილის წინასწარი შესატანი "ბე" განისაზღვროს 154 000 ლარით.

ვ). აუქციონში მონაწილის ბილეთის საფასური შეადგენს 500 ლარს.

ლოტი N 121

მიწის ნაკვეთის მისამართი - გზატკეცილი კახეთი, ლუკოილის ბენზინგასამართის მიმდებარედ (მიწის (უძრავი ქონების) საკადასტრო კოდი N01.19.17.013.028.

გაცემის ფორმა - აუქციონი;

სარგებლობის ფორმა - საკუთრება;

მიწის ნაკვეთის ფართობი - 6400 კვ.მ;

მიწის ნაკვეთის ფუნქცია - სამშენებლო განვითარება საზოგადოებრივი ფუნქციით.

კომისიის მიერ დადგენილი მიწის ნაკვეთის საწყისი ფასი - მიწის საწყისი ფასი 1 კვ.მ. მიწის ნაკვეთზე - 35 ლარი, აუქციონზე სავაჭრო ფასის მომატების ბიჯი - 5 ლარი. აუქციონში მონაწილის წინასწარი შესატანი "ბე" განისაზღვროს 89 600 ლარით. აუქციონში მონაწილის ბილეთის საფასური შეადგენს 50 ლარს.

ლოტი N 122

მიწის ნაკვეთის მისამართი - გზატკეცილი კახეთი, მე-12 კმ, გაზგასამართი სადგურის მიმდებარედ (მიწის (უძრავი ქონების) საკადასტრო კოდი N01.19.25.001.089.

გაცემის ფორმა - აუქციონი;

სარგებლობის ფორმა - საკუთრება;

მიწის ნაკვეთის ფართობი - 3010 კვ.მ;

მიწის ნაკვეთის ფუნქცია - სამშენებლო განვითარება საზოგადოებრივი ფუნქციით.

კომისიის მიერ დადგენილი მიწის ნაკვეთის საწყისი ფასი - მიწის საწყისი ფასი 1 კვ.მ. მიწის ნაკვეთზე - 80 ლარი, აუქციონზე სავაჭრო ფასის მომატების ბიჯი - 5 ლარი. აუქციონში მონაწილის წინასწარი შესატანი "ბე" განისაზღვროს 96 320 ლარით. აუქციონში მონაწილის ბილეთის საფასური შეადგენს 50 ლარს.

ლოტი N 123

მიწის ნაკვეთის მისამართი - კაკაბეთისა და ყვარელის ქუჩებს შორის (მიწის (უძრავი ქონების) საკადასტრო კოდი N01.17.08.030.001.

გაცემის ფორმა - აუქციონი;

სარგებლობის ფორმა - საკუთრება;

მიწის ნაკვეთის ფართობი - 524 კვ.მ;

მიწის ნაკვეთის ფუნქცია - შერეული ზონის ფუნქციით.

კომისიის მიერ დადგენილი მიწის ნაკვეთის საწყისი ფასი - მიწის საწყისი ფასი 1 კვ.მ. მიწის ნაკვეთზე - 80 ლარი, აუქციონზე სავაჭრო ფასის მომატების ბიჯი - 5 ლარი. აუქციონში მონაწილის წინასწარი შესატანი "ბე" განისაზღვროს 16 768 ლარით. აუქციონში მონაწილის ბილეთის საფასური შეადგენს 50 ლარს.

ლოტი N 124

მიწის ნაკვეთის მისამართი - ქუჩა გორგასალი N34 (მიწის (უძრავი ქონების საკადასტრო კოდი N01.18.09.004.049).

გაცემის ფორმა - აუქციონი პირობებით;

სარგებლობის ფორმა - საკუთრება;

მიწის ნაკვეთის ფართობი - 1060 კვ.მ;

კომისიის მიერ დადგენილი მიწის ნაკვეთის სააუქციონო პირობა -

ა) საპრივატიზებო თანხის დაფარვა აუქციონის ჩატარებიდან 3 (სამი) თვის ვადაში.

ბ). საპრივატიზებო მიწის ნაკვეთზე განაშენიანება განახორციელოს მაქსიმუმ მიწის ნაკვეთის 30%-ზე, შერეული ზონის ფუნქციით

გ). მიწის საწყისი ფასი 1 კვ.მ. მიწის ნაკვეთზე - 150 ლარი;

დ). აუქციონზე სავაჭრო ფასის მომატების ბიჯი - 20 ლარი.

ე). აუქციონში მონაწილის წინასწარი შესატანი "ბე" განისაზღვროს 63 600 ლარით.

ვ). აუქციონში მონაწილის ბილეთის საფასური შეადგენს 500 ლარს.

ლოტი N 125

- მიწის ნაკვეთის მისამართი - ქ. თბილისი, წერეთლის N110, ბაქრაძის N 3/5, (მიწის (უძრავი ქონების) საკადასტრო კოდი N1/13/5/5/11).

გაცემის ფორმა - აუქციონი;

სარგებლობის ფორმა - საკუთრება;

მიწის ნაკვეთის ფართობი კვ.მ - 8499 კვ.მ. მიწის ნაკვეთი და მასზედ განთავსებული შენობა-ნაგებობანი

კომისიის მიერ დადგენილი - ქონების საწყისი ფასი - 2 160 000 ლარი, აუქციონზე სავაჭრო ფასის მომატების ბიჯი - 40 000 ლარი. აუქციონში მონაწილის წინასწარი შესატანი "ბე" განისაზღვროს 864 000 ლარით. აუქციონში მონაწილის ბილეთის საფასური - 500 ლარი.

ლოტი N 126

მიწის ნაკვეთის მისამართი - ვასაძის ქ.Eეკლესიის მიმდებარედ (მიწის (უძრავი ქონების) საკადასტრო კოდი N01.11.12.018.079).

გაცემის ფორმა - აუქციონი;

სარგებლობის ფორმა - საკუთრება;

მიწის ნაკვეთის ფართობი - 530 კვ.მ.

მიწის ნაკვეთის ფუნქცია - სამშენებლო განვითარება საზოგადოებრივი ფუნქციით;

კომისიის მიერ დადგენილი მიწის ნაკვეთის საწყისი ფასი - მიწის საწყისი ფასი 1 კვ.მ. მიწის ნაკვეთზე - 50 ლარი, აუქციონზე სავაჭრო ფასის მომატების ბიჯი - 5 ლარი. აუქციონში მონაწილის წინასწარი შესატანი "ბე" განისაზღვროს 10 600 ლარით. აუქციონში მონაწილის ბილეთის საფასური შეადგენს 50 ლარს.

ლოტი N 127

მიწის ნაკვეთის მისამართი - ქუჩა სარაჯიშვილი, N3, მიმდებარედ (მიწის (უძრავი ქონების) საკადასტრო კოდი N01.11.17.001.049)

გაცემის ფორმა - აუქციონი;

სარგებლობის ფორმა - საკუთრება;

მიწის ნაკვეთის ფართობი - 1326 კვ.მ;

მიწის ნაკვეთის ფუნქცია - სამშენებლო განვითარება საზოგადოებრივი ფუნქციით.

კომისიის მიერ დადგენილი მიწის ნაკვეთის საწყისი ფასი - მიწის საწყისი ფასი 1 კვ.მ. მიწის ნაკვეთზე - 55 ლარი, აუქციონზე სავაჭრო ფასის მომატების ბიჯი - 5 ლარი. აუქციონში მონაწილის წინასწარი შესატანი "ბე" განისაზღვროს 29 172 ლარით. აუქციონში მონაწილის ბილეთის საფასური შეადგენს 50 ლარს.

ლოტი N 128

მიწის ნაკვეთის მისამართი - ქუჩა გორგასალი, N32-ის მიმდებარედ (მიწის (უძრავი ქონების საკადასტრო კოდი 01.18.09.004.051)

გაცემის ფორმა - აუქციონი პირობებით;

სარგებლობის ფორმა - საკუთრება;

მიწის ნაკვეთის ფართობი - 529 კვ.მ;

კომისიის მიერ დადგენილი მიწის ნაკვეთის სააუქციონო პირობები -

ა). მიწის საწყისი ფასი 1 კვ.მ. მიწის ნაკვეთზე - 120 ლარი;

ბ). აუქციონზე სავაჭრო ფასის მომატების ბიჯი - 10 ლარი.

გ). აუქციონში მონაწილის წინასწარი შესატანი "ბე" განისაზღვროს 25 392 ლარით.

დ). აუქციონში მონაწილის ბილეთის საფასური შეადგენს 50 ლარს.

ე). მშენებლობის უფლების გარეშე.

ლოტი N 129

მიწის ნაკვეთის მისამართი - მასივი გლდანი, მიკრო/რაიონი III, კორპუსი 3ბ, მიმდებარედ (მიწის (უძრავი ქონების) საკადასტრო კოდი N01.11.12.006.011).

გაცემის ფორმა - აუქციონი;

სარგებლობის ფორმა - საკუთრება;

მიწის ნაკვეთის ფართობი - 315 კვ.მ;

მიწის ნაკვეთის ფუნქცია - სამშენებლო განვითარება საზოგადოებრივი ფუნქციით.

კომისიის მიერ დადგენილი მიწის ნაკვეთის საწყისი ფასი - მიწის საწყისი ფასი 1 კვ.მ. მიწის ნაკვეთზე - 40 ლარი, აუქციონზე სავაჭრო ფასის მომატების ბიჯი - 5 ლარი. აუქციონში მონაწილის წინასწარი შესატანი "ბე" განისაზღვროს 5040 ლარით. აუქციონში მონაწილის ბილეთის საფასური შეადგენს 50 ლარს.

ლოტი N 130

მიწის ნაკვეთის მისამართი - ქუჩა კოპცოვი, მიმდებარედ (მიწის (უძრავი ქონების საკადასტრო კოდი N01.17.09.056.015).

გაცემის ფორმა - აუქციონი;

სარგებლობის ფორმა - საკუთრება;

მიწის ნაკვეთის ფართობი - 323 კვ.მ;

მიწის ნაკვეთის ფუნქცია - სამშენებლო განვითარება საზოგადოებრივი ფუნქციით.

კომისიის მიერ დადგენილი მიწის ნაკვეთის საწყისი ფასი - მიწის საწყისი ფასი 1 კვ.მ. მიწის ნაკვეთზე - 85 ლარი, აუქციონზე სავაჭრო ფასის მომატების ბიჯი - 5 ლარი. აუქციონში მონაწილის წინასწარი შესატანი "ბე" განისაზღვროს 10 982 ლარით. აუქციონში მონაწილის ბილეთის საფასური შეადგენს 50 ლარს.

ლოტი N 131

მიწის ნაკვეთის მისამართი - ქერჩისა და ხევძმარის ქუჩების შემაერთებელი გზის მიმდებარედ (მიწის (უძრავი ქონების საკადასტრო კოდი N01.11.12.019.043)

გაცემის ფორმა - აუქციონი;

სარგებლობის ფორმა - საკუთრება;

მიწის ნაკვეთის ფართობი - 939 კვ.მ;

მიწის ნაკვეთის ფუნქცია - სამშენებლო განვითარება საზოგადოებრივი ფუნქციით.

კომისიის მიერ დადგენილი მიწის ნაკვეთის საწყისი ფასი - მიწის საწყისი ფასი 1 კვ.მ. მიწის ნაკვეთზე - 35 ლარი, აუქციონზე სავაჭრო ფასის მომატების ბიჯი - 5 ლარი. აუქციონში მონაწილის წინასწარი შესატანი "ბე" განისაზღვროს 13 146 ლარით. აუქციონში მონაწილის ბილეთის საფასური შეადგენს 50 ლარს.

ლოტი N 132

მიწის ნაკვეთის მისამართი - ბეთლემის ქუჩა N10-ის მიმდებარედ (მიწის (უძრავი ქონების საკადასტრო კოდი N01.18.03.071.009)

გაცემის ფორმა - აუქციონი პირობებით;

სარგებლობის ფორმა - საკუთრება;

მიწის ნაკვეთის ფართობი - 139 კვ.მ;

კომისიის მიერ დადგენილი მიწის ნაკვეთის სააუქციონო პირობები -

ა). მიწის საწყისი ფასი 1 კვ.მ. მიწის ნაკვეთზე - 320 ლარი;

ბ). აუქციონზე სავაჭრო ფასის მომატების ბიჯი - 10 ლარი.

გ). აუქციონში მონაწილის წინასწარი შესატანი "ბე" განისაზღვროს 17 792 ლარით. დ).აუქციონში მონაწილის ბილეთის საფასური შეადგენს 50 ლარს.

ე). მშენებლობის უფლების გარეშე.

ლოტი N 133

მიწის ნაკვეთის მისამართი - დასახლება ვაშლიჯვარი, ზონა III, N4 კორპუსის მიმდებარედ (მიწის (უძ-

რავი ქონების საკადასტრო კოდი N01.10.18.006.015)

გაცემის ფორმა - აუქციონი;

სარგებლობის ფორმა - საკუთრება;

მიწის ნაკვეთის ფართობი - 3200 კვ.მ;

მიწის ნაკვეთის ფუნქცია - სამშენებლო განვითარება საცხოვრებელი ზონის ფუნქციით.

კომისიის მიერ დადგენილი მიწის ნაკვეთის საწყისი ფასი - მიწის საწყისი ფასი 1 კვ.მ. მიწის ნაკვეთზე - 55 ლარი, აუქციონზე სავაჭრო ფასის მომატების ბიჯი - 5 ლარი. აუქციონში მონაწილის წინასწარი შესატანი "ბე" განისაზღვროს 70 400 ლარით. აუქციონში მონაწილის ბილეთის საფასური შეადგენს 50 ლარს.

ლოტი N 134

მიწის ნაკვეთის მისამართი - გამზირი ვაჟა-ფშაველა, კვარტალი NVII, კორპუსი 2, მიმდებარედ (მიწის (უძრავი ქონების საკადასტრო კოდი N01.14.04.018.012)

გაცემის ფორმა - აუქციონი;

სარგებლობის ფორმა - საკუთრება;

მიწის ნაკვეთის ფართობი - 481 კვ.მ;

მიწის ნაკვეთის ფუნქცია - სამშენებლო განვითარება საზოგადოებრივი ფუნქციით.

კომისიის მიერ დადგენილი მიწის ნაკვეთის საწყისი ფასი - მიწის საწყისი ფასი 1 კვ.მ. მიწის ნაკვეთზე - 140 ლარი, აუქციონზე სავაჭრო ფასის მომატების ბიჯი - 5 ლარი. აუქციონში მონაწილის წინასწარი შესატანი "ბე" განისაზღვროს 26 936 ლარით. აუქციონში მონაწილის ბილეთის საფასური შეადგენს 50 ლარს.

ლოტი N 135

მიწის ნაკვეთის მისამართი - დასახლება მუხიანი, მიკრო/რაიონი I, კორპუსი 2, მიმდებარედ (მიწის (უძრავი ქონების საკადასტრო კოდი N01.11.13.002.086)

გაცემის ფორმა - აუქციონი;

სარგებლობის ფორმა - საკუთრება;

მიწის ნაკვეთის ფართობი - 200 კვ.მ;

მიწის ნაკვეთის ფუნქცია - საზოგადოებრივ-საქმიანი ზონის ფუნქციით.

კომისიის მიერ დადგენილი მიწის ნაკვეთის საწყისი ფასი - მიწის საწყისი ფასი 1 კვ.მ. მიწის ნაკვეთზე - 50 ლარი, აუქციონზე სავაჭრო ფასის მომატების ბიჯი - 5 ლარი. აუქციონში მონაწილის წინასწარი შესატანი "ბე" განისაზღვროს 4000 ლარით. აუქციონში მონაწილის ბილეთის საფასური შეადგენს 50 ლარს.

ლოტი N 136

მიწის ნაკვეთის მისამართი - დასახლება გლდანულა, ეკლესიის მიმდებარედ (მიწის (უძრავი ქონების) საკადასტრო კოდი N01.11.05.002.073).

გაცემის ფორმა - აუქციონი;

სარგებლობის ფორმა - საკუთრება;

მიწის ნაკვეთის ფართობი - 380 კვ.მ;

მიწის ნაკვეთის ფუნქცია - სარეკრეაციო ზონის ფუნქციით.

კომისიის მიერ დადგენილი მიწის ნაკვეთის საწყისი ფასი - მიწის საწყისი ფასი 1 კვ.მ. მიწის ნაკვეთზე - 15 ლარი, აუქციონზე სავაჭრო ფასის მომატების ბიჯი - 5 ლარი. აუქციონში მონაწილის წინასწარი შესატანი "ბე" განისაზღვროს 2280 ლარით. აუქციონში მონაწილის ბილეთის საფასური შეადგენს 50 ლარს.

ლოტი N 137

მიწის ნაკვეთის მისამართი - ელიას მთა, სამონასტრო კომპლექსის მიმდებარედ (მიწის (უძრავი ქონების საკადასტრო კოდი N01.17.02.004.003)

გაცემის ფორმა - აუქციონი;

სარგებლობის ფორმა - საკუთრება;

მიწის ნაკვეთის ფართობი - 7395 კვ.მ.

მიწის ნაკვეთის ფუნქცია - სამშენებლო განვითარება საცხოვრებელი ზონის ფუნქციით.

კომისიის მიერ დადგენილი მიწის ნაკვეთის საწყისი ფასი - მიწის საწყისი ფასი 1 კვ.მ. მიწის ნაკვეთზე - 75 ლარი, აუქციონზე სავაჭრო ფასის მომატების ბიჯი - 5 ლარი. აუქციონში მონაწილის წინასწარი შესატანი "ბე" განისაზღვროს 221850 ლარით. აუქციონში მონაწილის ბილეთის საფასური შეადგენს 50 ლარს.

ლოტი N 138

მიწის ნაკვეთის მისამართი - ელიას მთა, სამონასტრო კომპლექსის მიმდებარედ მიწის (უძრავი ქონების საკადასტრო კოდი N01.17.02.003.003)

გაცემის ფორმა - აუქციონი პირობებით;

სარგებლობის ფორმა - საკუთრება;

მიწის ნაკვეთის ფართობი - 926 კვ.მ.

კომისიის მიერ დადგენილი მიწის ნაკვეთის სააუქციონო პირობები -

ა). მიწის საწყისი ფასი 1 კვ.მ. მიწის ნაკვეთზე - 20 ლარი;

ბ). აუქციონზე სავაჭრო ფასის მომატების ბიჯი - 5 ლარი.

გ). აუქციონში მონაწილის წინასწარი შესატანი "ბე" განისაზღვროს 7408 ლარით. დ).აუქციონში მონაწილის ბილეთის საფასური შეადგენს 50 ლარს.

ე). სამონასტრო კომპლექსის მშენებლობა.

ლოტი N 139

მიწის ნაკვეთის მისამართი - ელიას მთა, სამონასტრო კომპლექსის მიმდებარედ მიწის (უძრავი ქონების საკადასტრო კოდი N01.17.02.013.012)

გაცემის ფორმა - აუქციონი;

სარგებლობის ფორმა - საკუთრება;

მიწის ნაკვეთის ფართობი - 4230 კვ.მ.

მიწის ნაკვეთის ფუნქცია - სამშენებლო განვითარება საცხოვრებელი ზონის ფუნქციით.

კომისიის მიერ დადგენილი მიწის ნაკვეთის საწყისი ფასი - მიწის საწყისი ფასი 1 კვ.მ. მიწის ნაკვეთზე - 75 ლარი, აუქციონზე სავაჭრო ფასის მომატების ბიჯი - 5 ლარი. აუქციონში მონაწილის წინასწარი შესატანი "ბე" განისაზღვროს 126900 ლარით. აუქციონში მონაწილის ბილეთის საფასური შეადგენს 50 ლარს.

ლოტი N 140

მიწის ნაკვეთის მისამართი - ელიას მთა, სამონასტრო კომპლექსის მიმდებარედ მიწის (უძრავი ქონების საკადასტრო კოდი N01.17.02.004.002)

გაცემის ფორმა - აუქციონი;

სარგებლობის ფორმა - საკუთრება;

მიწის ნაკვეთის ფართობი - 10491 კვ.მ.

მიწის ნაკვეთის ფუნქცია - სამშენებლო განვითარება საცხოვრებელი ზონის ფუნქციით.

კომისიის მიერ დადგენილი მიწის ნაკვეთის საწყისი ფასი - მიწის საწყისი ფასი 1 კვ.მ. მიწის ნაკვეთზე - 75 ლარი, აუქციონზე სავაჭრო ფასის მომატების ბიჯი - 5 ლარი. აუქციონში მონაწილის წინასწარი შესატანი "ბე" განისაზღვროს 314730 ლარით. აუქციონში მონაწილის ბილეთის საფასური შეადგენს 50 ლარს.

ლოტი N 141

მიწის ნაკვეთის მისამართი - ელიას მთა, სამონასტრო კომპლექსის მიმდებარედ მიწის (უძრავი ქონების საკადასტრო კოდი N01.17.02.013.011)

გაცემის ფორმა - აუქციონი;

სარგებლობის ფორმა - საკუთრება;

მიწის ნაკვეთის ფართობი - 2534 კვ.მ.

მიწის ნაკვეთის ფუნქცია - სამშენებლო განვითარება საცხოვრებელი ზონის ფუნქციით.

კომისიის მიერ დადგენილი მიწის ნაკვეთის საწყისი ფასი - მიწის საწყისი ფასი 1 კვ.მ. - 75 ლარი, აუქციონზე სავაჭრო ფასის მომატების ბიჯი - 5 ლარი. აუქციონში მონაწილის წინასწარი შესატანი "ბე" განისაზღვროს 76020 ლარით. აუქციონში მონაწილის ბილეთის საფასური შეადგენს 50 ლარს.

ლოტი N 142

მიწის ნაკვეთის მისამართი - ელიას მთა, სამონასტრო კომპლექსის მიმდებარედ მიწის (უძრავი ქონების საკადასტრო კოდი N01.17.02.013.013)

გაცემის ფორმა - აუქციონი;

სარგებლობის ფორმა - საკუთრება;

მიწის ნაკვეთის ფართობი - 4337 კვ.მ.

მიწის ნაკვეთის ფუნქცია - სამშენებლო განვითარება საცხოვრებელი ზონის ფუნქციით.

კომისიის მიერ დადგენილი მიწის ნაკვეთის საწყისი ფასი - მიწის საწყისი ფასი 1 კვ.მ. მიწის ნაკვეთზე - 75 ლარი, აუქციონზე სავაჭრო ფასის მომატების ბიჯი - 5 ლარი. აუქციონში მონაწილის წინასწარი შესატანი "ბე" განისაზღვროს 130110 ლარით. აუქციონში მონაწილის ბილეთის საფასური შეადგენს 50 ლარს.

ლოტი N 143

მიწის ნაკვეთის მისამართი - ელიას მთა, სამონასტრო კომპლექსის მიმდებარედ მიწის (უძრავი ქონების საკადასტრო კოდი N01.17.02.003.001);

გაცემის ფორმა - აუქციონი;

სარგებლობის ფორმა - საკუთრება;

მიწის ნაკვეთის ფართობი - 2420 კვ.მ.

მიწის ნაკვეთის ფუნქცია - სამშენებლო განვითარება საცხოვრებელი ზონის ფუნქციით.

კომისიის მიერ დადგენილი მიწის ნაკვეთის საწყისი ფასი - მიწის საწყისი ფასი 1 კვ.მ. მიწის ნაკვეთზე - 75 ლარი, აუქციონზე სავაჭრო ფასის მომატების ბიჯი - 5 ლარი. აუქციონში მონაწილის წინასწარი შესატანი "ბე" განისაზღვროს 72600 ლარით. აუქციონში მონაწილის ბილეთის საფასური შეადგენს 50 ლარს.

ლოტი N 144

მიწის ნაკვეთის მისამართი - ელიას მთა, სამონასტრო კომპლექსის მიმდებარედ მიწის (უძრავი ქონების საკადასტრო კოდი N01.17.02.005.004)

გაცემის ფორმა - აუქციონი;

სარგებლობის ფორმა - საკუთრება;

მიწის ნაკვეთის ფართობი - 2554 კვ.მ.

მიწის ნაკვეთის ფუნქცია - სამშენებლო განვითარება საცხოვრებელი ზონის ფუნქციით.

კომისიის მიერ დადგენილი მიწის ნაკვეთის საწყისი ფასი - მიწის საწყისი ფასი 1 კვ.მ. - 96 ლარი, აუქციონზე სავაჭრო ფასის მომატების ბიჯი - 5 ლარი. აუქციონში მონაწილის წინასწარი შესატანი "ბე" განისაზღვროს 98074 ლარით. აუქციონში მონაწილის ბილეთის საფასური შეადგენს 50 ლარს.

ლოტი N 145

მიწის ნაკვეთის მისამართი - ელიას მთა, სამონასტრო კომპლექსის მიმდებარედ მიწის (უძრავი ქონების საკადასტრო კოდი N01.17.02.003.002);

გაცემის ფორმა - აუქციონი;

სარგებლობის ფორმა - საკუთრება;

მიწის ნაკვეთის ფართობი - 577 კვ.მ.

კომისიის მიერ დადგენილი მიწის ნაკვეთის სააუქციონო პირობები -

ა). მიწის საწყისი ფასი 1 კვ.მ. - 20 ლარი;

ბ). აუქციონზე სავაჭრო ფასის მომატების ბიჯი - 5 ლარი.

გ). აუქციონში მონაწილის წინასწარი შესატანი "ბე" განისაზღვროს 4616 ლარით. დ).აუქციონში მონაწილის ბილეთის საფასური შეადგენს 50 ლარს.

ე). სამონასტრო კომპლექსის მშენებლობა.

ლოტი N 146

მიწის ნაკვეთის მისამართი - სოფელი დიღომი, ქოშოგორის ტერიტორია მიწის (უძრავი ქონების საკადასტრო კოდი N72.14.06.495)

გაცემის ფორმა - აუქციონი;

სარგებლობის ფორმა - საკუთრება;

მიწის ნაკვეთის ფართობი - 1000 კვ.მ.

მიწის ნაკვეთის ფუნქცია - დაბალი ინტენსივობის საცხოვრებელი ზონის ფუნქციით.

კომისიის მიერ დადგენილი მიწის ნაკვეთის საწყისი ფასი - მიწის საწყისი ფასი 1 კვ.მ. მიწის ნაკვეთზე - 30 ლარი, აუქციონზე სავაჭრო ფასის მომატების ბიჯი - 5 ლარი. აუქციონში მონაწილის წინასწარი შესატანი "ბე" განისაზღვროს 12 000 ლარით. აუქციონში მონაწილის ბილეთის საფასური შეადგენს 50 ლარს.

ლოტი N 147

მიწის ნაკვეთის მისამართი - ქუჩა ქერჩის, N1, მიმდებარე ტერიტორია მიწის (უძრავი ქონების) საკადასტრო კოდი N01.11.12.019.041)

გაცემის ფორმა - აუქციონი;

სარგებლობის ფორმა - საკუთრება;

მიწის ნაკვეთის ფართობი - 601 კვ.მ.

მიწის ნაკვეთის ფუნქცია - სამშენებლო განვითარება საზოგადოებრივი ფუნქციით..

კომისიის მიერ დადგენილი მიწის ნაკვეთის საწყისი ფასი - მიწის საწყისი ფასი 1 კვ.მ. მიწის ნაკვეთზე - 45 ლარი, აუქციონზე სავაჭრო ფასის მომატების ბიჯი - 5 ლარი. აუქციონში მონაწილის წინასწარი შესატანი "ბე" განისაზღვროს 10818 ლარი. აუქციონში მონაწილის ბილეთის საფასური შეადგენს 50 ლარს.

ლოტი N 148

მიწის ნაკვეთის მისამართი - ქუჩა ქერჩის, N1, მიმდებარე ტერიტორია (მიწის (უძრავი ქონების) საკადასტრო კოდი N01.11.12.019.042)

გაცემის ფორმა - აუქციონი პირობებით;

სარგებლობის ფორმა - საკუთრება;

მიწის ნაკვეთის ფართობი - 400 კვ.მ.

კომისიის მიერ დადგენილი მიწის ნაკვეთის სააუქციონო პირობა-

ა). მიწის საწყისი ფასი 1 კვ.მ. მიწის ნაკვეთზე - 45 ლარი;

ბ). აუქციონზე სავაჭრო ფასის მომატების ბიჯი - 5 ლარი.

გ).აუქციონში მონაწილის წინასწარი შესატანი "ბე" განისაზღვროს 7200 ლარი. დ).აუქციონში მონაწილის ბილეთის საფასური შეადგენს 50 ლარს.

ე). ღია ავტოსადგომების მოწყობა.

ლოტი N 149

მიწის ნაკვეთის მისამართი - ქუჩა ჭიჭინაძე, N2, მოპირდაპირედ (მიწის (უძრავი ქონების) საკადასტრო კოდი N01.19.23.021.007)

გაცემის ფორმა - აუქციონი;

სარგებლობის ფორმა - საკუთრება;

მიწის ნაკვეთის ფართობი - 1750 კვ.მ.

მიწის ნაკვეთის ფუნქცია - სამშენებლო განვითარება საზოგადოებრივ-საცხოვრებელი ზონის ფუნქციით.

კომისიის მიერ დადგენილი მიწის ნაკვეთის საწყისი ფასი - მიწის საწყისი ფასი 1 კვ.მ. მიწის ნაკვეთზე - 30 ლარი, აუქციონზე სავაჭრო ფასის მომატების ბიჯი - 5 ლარი. აუქციონში მონაწილის წინასწარი შესატანი "ბე" განისაზღვროს 21000 ლარი. აუქციონში მონაწილის ბილეთის საფასური შეადგენს 50 ლარს.

ლოტი N 150

მიწის ნაკვეთის მისამართი - ქუჩა ილურიძე, მე-2 შესახვევის ბოლო (მიწის (უძრავი ქონების) საკადასტრო კოდი N01.12.11.021.005).

გაცემის ფორმა - აუქციონი;

სარგებლობის ფორმა - საკუთრება;

მიწის ნაკვეთის ფართობი - 300 კვ.მ.

მიწის ნაკვეთის ფუნქცია - ინდივიდუალური საცხოვრებელი ზონის ფუნქციით

კომისიის მიერ დადგენილი მიწის ნაკვეთის საწყისი ფასი - მიწის საწყისი ფასი 1 კვ.მ. მიწის ნაკვეთზე - 20 ლარი, აუქციონზე სავაჭრო ფასის მომატების ბიჯი - 5 ლარი. აუქციონში მონაწილის წინასწარი შესატანი "ბე" განისაზღვროს 2400 ლარი. აუქციონში მონაწილის ბილეთის საფასური შეადგენს 50 ლარს.

ლოტი N 151

მიწის ნაკვეთის მისამართი - გამზირი მარშალ გელოვანის, მიმდებარედ (მიწის (უძრავი ქონების) საკადასტრო კოდი N01.10.11.001.133)

გაცემის ფორმა - აუქციონი;

სარგებლობის ფორმა - საკუთრება;

მიწის ნაკვეთის ფართობი - 1037 კვ.მ.

მიწის ნაკვეთის ფუნქცია - სამშენებლო განვითარება საზოგადოებრივი ფუნქციით.

კომისიის მიერ დადგენილი მიწის ნაკვეთის საწყისი ფასი - მიწის საწყისი ფასი 1 კვ.მ. მიწის ნაკვეთზე - 95 ლარი, აუქციონზე სავაჭრო ფასის მომატების ბიჯი - 5 ლარი. აუქციონში მონაწილის წინასწარი შესატანი "ბე" განისაზღვროს 39406 ლარი. აუქციონში მონაწილის ბილეთის საფასური შეადგენს 50 ლარს

ლოტი N 152

მიწის ნაკვეთის მისამართი - კახეთის გზატკეცილი, ვაცეკის ქუჩის მოპირდაპირედ ბენზინგასამართი სადგურის მიმდებარედ (მიწის (უძრავი ქონების) საკადასტრო კოდი N01.17.09.067.006).

გაცემის ფორმა - აუქციონი;

სარგებლობის ფორმა - საკუთრება;

მიწის ნაკვეთის ფართობი - 1690 კვ.მ.

მიწის ნაკვეთის ფუნქცია - სამშენებლო განვითარება საზოგადოებრივი ზონის ფუნქციით.

კომისიის მიერ დადგენილი მიწის ნაკვეთის საწყისი ფასი - მიწის საწყისი ფასი 1 კვ.მ. მიწის ნაკვეთ-

ზე - 95 ლარი, აუქციონზე სავაჭრო ფასის მომატების ბიჯი - 5 ლარი. აუქციონში მონაწილის წინასწარი შესატანი "ბე" განისაზღვროს 64220 ლარი. აუქციონში მონაწილის ბილეთის საფასური შეადგენს 50 ლარს

ლოტი N 153

მიწის ნაკვეთის მისამართი - ნუცუბიძის მე-3 და მე-4 მ/რაიონებს შორის (მიწის (უძრავი ქონების საკადასტრო კოდი N01.14.02.013.064)

გაცემის ფორმა - აუქციონი;

სარგებლობის ფორმა - საკუთრება;

მიწის ნაკვეთის ფართობი - 450 კვ.მ.

მიწის ნაკვეთის ფუნქცია - სამშენებლო განვითარება საზოგადოებრივ-საცხოვრებელი ზონის ფუნქციით.

კომისიის მიერ დადგენილი მიწის ნაკვეთის საწყისი ფასი - მიწის საწყისი ფასი 1 კვ.მ. მიწის ნაკვეთზე - 100 ლარი, აუქციონზე სავაჭრო ფასის მომატების ბიჯი - 5 ლარი. აუქციონში მონაწილის წინასწარი შესატანი "ბე" განისაზღვროს 18000 ლარი. აუქციონში მონაწილის ბილეთის საფასური შეადგენს 50 ლარს

ლოტი N 154

მიწის ნაკვეთის მისამართი - ხეხილსანერგე მეურნეობა (მიწის (უძრავი ქონების საკადასტრო კოდი N81.21.03.003).

გაცემის ფორმა - აუქციონი;

სარგებლობის ფორმა - საკუთრება;

მიწის ნაკვეთის ფართობი - 2000 კვ.მ.

მიწის ნაკვეთის ფუნქცია - სამშენებლო განვითარება შერეული ზონის ფუნქციით ***კომისიის მიერ დადგენილი მიწის ნაკვეთის საწყისი ფასი -*** მიწის საწყისი ფასი 1 კვ.მ. მიწის ნაკვეთზე - 20 ლარი, აუქციონზე სავაჭრო ფასის მომატების ბიჯი - 5 ლარი. აუქციონში მონაწილის წინასწარი შესატანი "ბე" განისაზღვროს 16000 ლარი. აუქციონში მონაწილის ბილეთის საფასური შეადგენს 50 ლარს.

ლოტი N 155

მიწის ნაკვეთის მისამართი - ქუჩა ხიზაბავრი, N14-ის მიმდებარედ (მიწის (უძრავი ქონების საკადასტრო კოდი N01.11.12.018.082)

გაცემის ფორმა - აუქციონი;

სარგებლობის ფორმა - საკუთრება;

მიწის ნაკვეთის ფართობი - 712 კვ.მ.

მიწის ნაკვეთის ფუნქცია - სამშენებლო განვითარება საცხოვრებელი ზონის ფუნქციით. ***კომისიის მიერ დადგენილი მიწის ნაკვეთის საწყისი ფასი -*** მიწის საწყისი ფასი 1 კვ.მ. მიწის ნაკვეთზე - 45 ლარი, აუქციონზე სავაჭრო ფასის მომატების ბიჯი - 5 ლარი. აუქციონში მონაწილის წინასწარი შესატანი "ბე" განისაზღვროს 12816 ლარი. აუქციონში მონაწილის ბილეთის საფასური შეადგენს 50 ლარს.

ლოტი N 156

მიწის ნაკვეთის მისამართი - სოფელი დიღომის ტერიტორია (მიწის (უძრავი ქონების საკადასტრო კოდი N72.14.14.441)

გაცემის ფორმა - აუქციონი;

სარგებლობის ფორმა - საკუთრება;

მიწის ნაკვეთის ფართობი - 458 კვ.მ.

მიწის ნაკვეთის ფუნქცია - დაბალი ინტენსივობის საცხოვრებელი ზონის ფუნქციით.

კომისიის მიერ დადგენილი მიწის ნაკვეთის საწყისი ფასი - მიწის საწყისი ფასი 1 კვ.მ. მიწის ნაკვეთზე - 45 ლარი, აუქციონზე სავაჭრო ფასის მომატების ბიჯი - 5 ლარი. აუქციონში მონაწილის წინასწარი შესატანი "ბე" განისაზღვროს 8244 ლარი. აუქციონში მონაწილის ბილეთის საფასური შეადგენს 50 ლარს.

ლოტი N 157

მიწის ნაკვეთის მისამართი - ფერდობი ნუცუბიძე, მ/რ-ნი მე-4, მიმდებარედ, ონკოლოგიური ცენტრის სამხრეთით (მიწის (უძრავი ქონების საკადასტრო კოდი N01.14.16.012.009).

გაცემის ფორმა - აუქციონი პირობებით;

სარგებლობის ფორმა - საკუთრება;

მიწის ნაკვეთის ფართობი - 30 კვ.მ.

კომისიის მიერ დადგენილი მიწის ნაკვეთის სააუქციონო პირობა-

ა). მიწის საწყისი ფასი 1 კვ.მ. მიწის ნაკვეთზე - 55 ლარი;

ბ). აუქციონზე სავაჭრო ფასის მომატების ბიჯი - 5 ლარი.

გ). აუქციონში მონაწილის წინასწარი შესატანი "ბე" განისაზღვროს 660 ლარი. დ).აუქციონში მონაწილის ბილეთის საფასური შეადგენს 50 ლარს.

ე). ტრანსფორმატორის მოწყობა.

ლოტი N 158

მიწის ნაკვეთის მისამართი - ფერდობი ნუცუბიძე, მე-2, მე-3, მე-4 მ/რ-ნის მიმდებარედ ინტენსიფიკაციის გზის ზემოთ (მიწის (უძრავი ქონების საკადასტრო კოდი N01.14.16.015.119)

გაცემის ფორმა - აუქციონი;

სარგებლობის ფორმა - საკუთრება;

მიწის ნაკვეთის ფართობი - 2400 კვ.მ.

მიწის ნაკვეთის ფუნქცია - დაბალი ინტენსივობის საცხოვრებელი ზონის ფუნქციით.

კომისიის მიერ დადგენილი მიწის ნაკვეთის საწყისი ფასი - მიწის საწყისი ფასი 1 კვ.მ. მიწის ნაკვეთზე - 55 ლარი, აუქციონზე სავაჭრო ფასის მომატების ბიჯი - 5 ლარი. აუქციონში მონაწილის წინასწარი შესატანი "ბე" განისაზღვროს 52800 ლარი. აუქციონში მონაწილის ბილეთის საფასური შეადგენს 50 ლარს.

ლოტი N 159

მიწის ნაკვეთის მისამართი - ფერდობი ნუცუბიძე, მე-2, მე-3, მე-4 მ/რ-ნის მიმდებარედ ინტენსიფიკაციის გზის ზემოთ (მიწის (უძრავი ქონების საკადასტრო კოდი N01.14.16.015.120)

გაცემის ფორმა - აუქციონი;

სარგებლობის ფორმა - საკუთრება;

მიწის ნაკვეთის ფართობი - 600 კვ.მ.

მიწის ნაკვეთის ფუნქცია - დაბალი ინტენსივობის საცხოვრებელი ზონის ფუნქციით.

კომისიის მიერ დადგენილი მიწის ნაკვეთის საწყისი ფასი - მიწის საწყისი ფასი 1 კვ.მ. მიწის ნაკვეთზე - 55 ლარი, აუქციონზე სავაჭრო ფასის მომატების ბიჯი -5 ლარი. აუქციონში მონაწილის წინასწარი შესატანი "ბე" განისაზღვროს 13200 ლარი. აუქციონში მონაწილის ბილეთის საფასური შეადგენს 50 ლარს

ლოტი N 160

მიწის ნაკვეთის მისამართი - გზატკეცილი გარდაბანი, მიმდებარედ (მიწის (უძრავი ქონების) საკადასტრო კოდი N01.19.33.004.063).

გაცემის ფორმა - აუქციონი;

სარგებლობის ფორმა - საკუთრება;

მიწის ნაკვეთის ფართობი - 1000 კვ.მ.

მიწის ნაკვეთის ფუნქცია - საზოგადოებრივ-საქმიანი ზონის ფუნქციით.

კომისიის მიერ დადგენილი მიწის ნაკვეთის საწყისი ფასი - მიწის საწყისი ფასი 1 კვ.მ. მიწის ნაკვეთზე - 35 ლარი, აუქციონზე სავაჭრო ფასის მომატების ბიჯი -5 ლარი. აუქციონში მონაწილის წინასწარი შესატანი "ბე" განისაზღვროს 14000 ლარი. აუქციონში მონაწილის ბილეთის საფასური შეადგენს 50 ლარს

ლოტი N 161

მიწის ნაკვეთის მისამართი - დასახლება ფონიჭალა, (მიწის (უძრავი ქონების საკადასტრო კოდი N01.18.13.037.011)

გაცემის ფორმა - აუქციონი;

სარგებლობის ფორმა - საკუთრება;

მიწის ნაკვეთის ფართობი - 2500 კვ.მ.

მიწის ნაკვეთის ფუნქცია - სამშენებლო განვითარება საზოგადოებრივი ზონის ფუნქციით.

კომისიის მიერ დადგენილი მიწის ნაკვეთის საწყისი ფასი - მიწის საწყისი ფასი 1 კვ.მ. მიწის ნაკვეთზე - 35 ლარი, აუქციონზე სავაჭრო ფასის მომატების ბიჯი -5 ლარი. აუქციონში მონაწილის წინასწარი შესატანი "ბე" განისაზღვროს 35000 ლარი. აუქციონში მონაწილის ბილეთის საფასური შეადგენს 50 ლარს

ლოტი N 162

მიწის ნაკვეთის მისამართი - წავკისი, კოჯრის გზატკეცილის მიმდებარედ (მიწის (უძრავი ქონების საკადასტრო კოდი N81.02.13.488)

გაცემის ფორმა - აუქციონი პირობებით;

სარგებლობის ფორმა - საკუთრება;

მიწის ნაკვეთის ფართობი - 14 300 კვ.მ.

მიწის ნაკვეთის ფუნქცია - სარეკრეაციო ზონის ფუნქციით

კომისიის მიერ დადგენილი მიწის ნაკვეთის სააუქციონო პირობები -

ა). მიწის საწყისი ფასი 1 კვ.მ. მიწის ნაკვეთზე - 100 ლარი;

ბ). აუქციონზე სავაჭრო ფასის მომატების ბიჯი -5 ლარი.

გ). აუქციონში მონაწილის წინასწარი შესატანი "ბე" განისაზღვროს 572000 ლარი. დ).აუქციონში მონაწილის ბილეთის საფასური შეადგენს 50 ლარს.

ე). მიწის ფართობისათვის მიზნობრივი დანიშნულების შეცვლის საფასურის 48 621 ლარის 43 თეთრის გადახდა აუქციონის ჩატარებიდან 1 თვის ვადაში.

ვ). მიწის ნაკვეთის საპრივატიზებო თანხის გადახდა აუქციონის ჩატარებიდან 1 თვის ვადაში.

ლოტი N 163

მიწის ნაკვეთის მისამართი - დასახლება ლისის ტბასა და ზემოვეძისის ქუჩას შორის (მიწის (უძრავი ქონების საკადასტრო კოდი N01.10.18.011.020)

გაცემის ფორმა - აუქციონი;

სარგებლობის ფორმა - საკუთრება;

მიწის ნაკვეთის ფართობი - 1414 კვ.მ.

მიწის ნაკვეთის ფუნქცია - დაბალი ინტენსივობის საცხოვრებელი ზონის ფუნქციით.

კომისიის მიერ დადგენილი მიწის ნაკვეთის საწყისი ფასი - მიწის საწყისი ფასი 1 კვ.მ. მიწის ნაკვეთზე - 65 ლარი, აუქციონზე სავაჭრო ფასის მომატების ბიჯი -5 ლარი. აუქციონში მონაწილის წინასწარი შესატანი "ბე" განისაზღვროს 36764 ლარი. აუქციონში მონაწილის ბილეთის საფასური შეადგენს 50 ლარს

ლოტი N 164

მიწის ნაკვეთის მისამართი - დასახლება ვარკეთილი-3, მ/რ II, ქუჩა ლანდია, N2, მიმდებარედ (მიწის (უძრავი ქონების) საკადასტრო კოდი N01.19.39.016.008).

გაცემის ფორმა - აუქციონი პირობებით;

სარგებლობის ფორმა - საკუთრება;

მიწის ნაკვეთის ფართობი - 463 კვ.მ.

კომისიის მიერ დადგენილი მიწის ნაკვეთის სააუქციონო პირობები -

ა). მიწის საწყისი ფასი 1 კვ.მ. მიწის ნაკვეთზე - 45 ლარი;

ბ). აუქციონზე სავაჭრო ფასის მომატების ბიჯი -5 ლარი.

გ). აუქციონში მონაწილის წინასწარი შესატანი "ბე" განისაზღვროს 8334 ლარი. დ).აუქციონში მონაწილის ბილეთის საფასური შეადგენს 50 ლარს.

ე). ღია ავტოსადგომების მოწყობა.

ლოტი N 165

მიწის ნაკვეთის მისამართი - სოფელი პატარა ლილო (მიწის (უძრავი ქონების) საკადასტრო კოდი N81.08.04.304)

გაცემის ფორმა - აუქციონი;

სარგებლობის ფორმა - საკუთრება;

მიწის ნაკვეთის ფართობი - 228211 კვ.მ.

მიწის ნაკვეთის ფუნქცია - საცხოვრებელი ზონის ფუნქციით.

კომისიის მიერ დადგენილი მიწის ნაკვეთის საწყისი ფასი - მიწის საწყისი ფასი 1 კვ.მ. მიწის ნაკვეთზე - 13 ლარი, აუქციონზე სავაჭრო ფასის მომატების ბიჯი - 1 ლარი. აუქციონში მონაწილის წინასწარი შესატანი "ბე" განისაზღვროს 1 186 698 ლარი. აუქციონში მონაწილის ბილეთის საფასური შეადგენს 50 ლარს.

ლოტი N 166

მიწის ნაკვეთის მისამართი - სოფელი პატარა ლილო (მიწის (უძრავი ქონების) საკადასტრო კოდი N81.08.04.306)

გაცემის ფორმა - აუქციონი;

სარგებლობის ფორმა - საკუთრება;

მიწის ნაკვეთის ფართობი - 594274 კვ.მ.

მიწის ნაკვეთის ფუნქცია - საცხოვრებელი ზონის ფუნქციით.

კომისიის მიერ დადგენილი მიწის ნაკვეთის საწყისი ფასი - მიწის საწყისი ფასი 1 კვ.მ. მიწის ნაკვეთზე - 13 ლარი, აუქციონზე სავაჭრო ფასის მომატების ბიჯი - 1 ლარი. აუქციონში მონაწილის წინასწარი შესატანი "ბე" განისაზღვროს 3 090 225 ლარი. აუქციონში მონაწილის ბილეთის საფასური შეადგენს 50 ლარს.

ლოტი N 167

მიწის ნაკვეთის მისამართი - სოფელი პატარა ლილო (მიწის (უძრავი ქონების) საკადასტრო კოდი N81.08.04.308)

გაცემის ფორმა - აუქციონი;

სარგებლობის ფორმა - საკუთრება;

მიწის ნაკვეთის ფართობი - 136682 კვ.მ.

მიწის ნაკვეთის ფუნქცია - საცხოვრებელი ზონის ფუნქციით.

კომისიის მიერ დადგენილი მიწის ნაკვეთის საწყისი ფასი - მიწის საწყისი ფასი 1 კვ.მ. მიწის ნაკვეთზე - 13 ლარი, აუქციონზე სავაჭრო ფასის მომატების ბიჯი - 1 ლარი. აუქციონში მონაწილის წინასწარი შესატანი "ბე" განისაზღვროს 710 747 ლარი. აუქციონში მონაწილის ბილეთის საფასური შეადგენს 50 ლარს

ლოტი N 168

მიწის ნაკვეთის მისამართი - სოფელი პატარა ლილო (მიწის (უძრავი ქონების) საკადასტრო კოდი N81.08.23.271)

გაცემის ფორმა - აუქციონი;

სარგებლობის ფორმა - საკუთრება;

მიწის ნაკვეთის ფართობი - 206772 კვ.მ.

სააუქციონო პირობად განისაზღვროს - საცხოვრებელი ზონის ფუნქციით.

კომისიის მიერ დადგენილი მიწის ნაკვეთის საწყისი ფასი - მიწის საწყისი ფასი 1 კვ.მ. მიწის ნაკვეთზე - 13 ლარი, აუქციონზე სავაჭრო ფასის მომატების ბიჯი - 1 ლარი. აუქციონში მონაწილის წინასწარი შესატანი "ბე" განისაზღვროს 1 075 215 ლარი. აუქციონში მონაწილის ბილეთის საფასური შეადგენს 50 ლარს.

ლოტი N 169

მიწის ნაკვეთის მისამართი - სოფელი პატარა ლილო (მიწის (უძრავი ქონების) საკადასტრო კოდი N81.08.23.270)

გაცემის ფორმა - აუქციონი;

სარგებლობის ფორმა - საკუთრება;

მიწის ნაკვეთის ფართობი - 206691 კვ.მ.

მიწის ნაკვეთის ფუნქცია - საცხოვრებელი ზონის ფუნქციით.

კომისიის მიერ დადგენილი მიწის ნაკვეთის საწყისი ფასი - მიწის საწყისი ფასი 1 კვ.მ. მიწის ნაკვეთზე - 13 ლარი, აუქციონზე სავაჭრო ფასის მომატების ბიჯი - 1 ლარი. აუქციონში მონაწილის წინასწარი შესატანი "ბე" განისაზღვროს 1 074 794 ლარი. აუქციონში მონაწილის ბილეთის საფასური შეადგენს 50 ლარს.

ლოტი N 170

მიწის ნაკვეთის მისამართი - სოფელი პატარა ლილო (მიწის (უძრავი ქონების) საკადასტრო კოდი N81.08.04.305)

გაცემის ფორმა - აუქციონი;

სარგებლობის ფორმა - საკუთრება;

მიწის ნაკვეთის ფართობი - 333650 კვ.მ.

მიწის ნაკვეთის ფუნქცია - საცხოვრებელი ზონის ფუნქციით.

კომისიის მიერ დადგენილი მიწის ნაკვეთის საწყისი ფასი - მიწის საწყისი ფასი 1 კვ.მ. მიწის ნაკვეთზე - 13 ლარი, აუქციონზე სავაჭრო ფასის მომატების ბიჯი -1 ლარი. აუქციონში მონაწილის წინასწარი შესატანი "ბე" განისაზღვროს 1 734 980 ლარი. აუქციონში მონაწილის ბილეთის საფასური შეადგენს 50 ლარს

ლოტი N 171

მიწის ნაკვეთის მისამართი - სოფელი პატარა ლილო (მიწის (უძრავი ქონების) საკადასტრო კოდი N81.08.03.489)

გაცემის ფორმა - აუქციონი;

სარგებლობის ფორმა - საკუთრება;

მიწის ნაკვეთის ფართობი - 313002 კვ.მ.

მიწის ნაკვეთის ფუნქცია - საცხოვრებელი ზონის ფუნქციით.

კომისიის მიერ დადგენილი მიწის ნაკვეთის საწყისი ფასი - მიწის საწყისი ფასი 1 კვ.მ. მიწის ნაკვეთზე - 13 ლარი, აუქციონზე სავაჭრო ფასის მომატების ბიჯი -1 ლარი. აუქციონში მონაწილის წინასწარი შესატანი "ბე" განისაზღვროს 1 627 611 ლარი. აუქციონში მონაწილის ბილეთის საფასური შეადგენს 50 ლარს

ლოტი N 172

მიწის ნაკვეთის მისამართი - სოფელი პატარა ლილო (მიწის (უძრავი ქონების) საკადასტრო კოდი N81.08.04.310)

გაცემის ფორმა - აუქციონი;

სარგებლობის ფორმა - საკუთრება;

მიწის ნაკვეთის ფართობი - 539645 კვ.მ.

მიწის ნაკვეთის ფუნქცია - საცხოვრებელი ზონის ფუნქციით.

კომისიის მიერ დადგენილი მიწის ნაკვეთის საწყისი ფასი - მიწის საწყისი ფასი 1 კვ.მ. მიწის ნაკვეთზე - 13 ლარი, აუქციონზე სავაჭრო ფასის მომატების ბიჯი -1 ლარი. აუქციონში მონაწილის წინასწარი შესატანი "ბე" განისაზღვროს 2 806 154 ლარი. აუქციონში მონანილის ბილეთის საფასური შეადგენს 50 ლარს

ლოტი N 173

მიწის ნაკვეთის მისამართი - სოფელი პატარა ლილო (მიწის (უძრავი ქონების) საკადასტრო კოდი N81.08.04.307)

გაცემის ფორმა - აუქციონი;

სარგებლობის ფორმა - საკუთრება;

მიწის ნაკვეთის ფართობი - 493242 კვ.მ.

მიწის ნაკვეთის ფუნქცია - საცხოვრებელი ზონის ფუნქციით.

კომისიის მიერ დადგენილი მიწის ნაკვეთის საწყისი ფასი - მიწის საწყისი ფასი 1 კვ.მ. მიწის ნაკვეთზე - 13 ლარი, აუქციონზე სავაჭრო ფასის მომატების ბიჯი -1 ლარი. აუქციონში მონაწილის წინასწარი შესატანი "ბე" განისაზღვროს 2 564 859 ლარი. აუქციონში მონანილის ბილეთის საფასური შეადგენს 50 ლარს

ლოტი N 174

მიწის ნაკვეთის მისამართი - სოფელი პატარა ლილო (მიწის (უძრავი ქონების) საკადასტრო კოდი N81.08.04.309)

გაცემის ფორმა - აუქციონი;

სარგებლობის ფორმა - საკუთრება;

მიწის ნაკვეთის ფართობი - 120230 კვ.მ.

მიწის ნაკვეთის ფუნქცია - საცხოვრებელი ზონის ფუნქციით.

კომისიის მიერ დადგენილი მიწის ნაკვეთის საწყისი ფასი - მიწის საწყისი ფასი 1 კვ.მ. მიწის ნაკვეთზე - 13 ლარი, აუქციონზე სავაჭრო ფასის მომატების ბიჯი -1 ლარი. აუქციონში მონაწილის წინასწარი შესატანი "ბე" განისაზღვროს 625 196 ლარი. აუქციონში მონანილის ბილეთის საფასური შეადგენს 50 ლარს

ლოტი N 175

მიწის ნაკვეთის მისამართი - ქუჩა სანაპირო, ორთაჭალის ჰესისა და ბენზინგასამართ სადგურს შორის (მიწის (უძრავი ქონების) საკადასტრო კოდი N01.17.01.138.052)

გაცემის ფორმა - აუქციონი;

სარგებლობის ფორმა - საკუთრება;

მიწის ნაკვეთის ფართობი - 300 კვ.მ.

მიწის ნაკვეთის ფუნქცია - სარეკრეაციო ზონის ფუნქციით.

კომისიის მიერ დადგენილი მიწის ნაკვეთის საწყისი ფასი - მიწის საწყისი ფასი 1 კვ.მ. მიწის ნაკვეთზე - 245 ლარი, აუქციონზე სავაჭრო ფასის მომატების ბიჯი -5 ლარი. აუქციონში მონაწილის წინასწარი შესატანი "ბე" განისაზღვროს 29 400 ლარი. აუქციონში მონანილის ბილეთის საფასური შეადგენს 50 ლარს

ლოტი N 176

მიწის ნაკვეთის მისამართი - გამზირი აკაკი წერეთელი, N72, მიმდებარედ (მიწის (უძრავი ქონების) საკადასტრო კოდი N01.13.05.007.041)

გაცემის ფორმა - აუქციონი პირობებით;

სარგებლობის ფორმა - საკუთრება;

მიწის ნაკვეთის ფართობი - 38 კვ.მ.

მიწის ნაკვეთის ფუნქცია - საზოგადოებრივი ზონის ფუნქციით

კომისიის მიერ დადგენილი მიწის ნაკვეთის სააუქციონო პირობები -

ა). მიწის საწყისი ფასი 1 კვ.მ. მიწის ნაკვეთზე - 295 ლარი;

ბ). აუქციონზე სავაჭრო ფასის მომატების ბიჯი -5 ლარი.

გ). აუქციონში მონაწილის წინასწარი შესატანი "ბე" განისაზღვროს 4484 ლარი. დ).აუქციონში მონაწილის ბილეთის საფასური შეადგენს 50 ლარს.

ე). მომიჯნავედ არსებულ საკადასტრო ერთეულთან (N01.13.05.007.028) გაერთიანება და ერთობლივი განაშენიანება.

ლოტი N 177

მიწის ნაკვეთის მისამართი - საბურთალოს ქუჩა N49-51-ს შორის (მიწის (უძრავი ქონების) საკადასტრო კოდი N01.10.14.028.097)

გაცემის ფორმა - აუქციონი;

სარგებლობის ფორმა - საკუთრება;

მიწის ნაკვეთის ფართობი - 230 კვ.მ.

მიწის ნაკვეთის ფუნქცია - შერეული ზონის ფუნქციით.

კომისიის მიერ დადგენილი მიწის ნაკვეთის საწყისი ფასი - მიწის საწყისი ფასი 1 კვ.მ. მიწის ნაკვეთზე - 295 ლარი, აუქციონზე სავაჭრო ფასის მომატების ბიჯი -5 ლარი. აუქციონში მონაწილის წინასწარი შესატანი "ბე" განისაზღვროს 27 140 ლარი. აუქციონში მონანილის ბილეთის საფასური შეადგენს 50 ლარს.

ლოტი N178

ქ. თბილისის მერიის ადმინისტრაციის ბალანსზე რიცხული სატრანსპორტო საშუალება "renaut egane", სახელმწიფო ნომერი NOOS-909.

საწყისი საპრივატიზებო ფასი: 3300 ლარი

"ბე"-ს ოდენობა - 1320 ლარი;

აუქციონის მონაწილის ბილეთის საფასური 10 ლ.

აუქციონის ბიჯი - 20 ლ.

აუქციონის პირობებად განისაზღვროს:

- მაქსიმალური ღირებულების გადახდა;

- აუქციონში გამარჯვებულმა, საკუთარი სახსრებით განახორციელოს სატრანსპორტო საშუალების რეგისტრაცია საქართველოს მოქმედი კანონმდებლობის შესაბამისად;

- აუქციონში გამარჯვებულმა, საკუთარი სახსრებით უზრუნველყოს სატრანსპორტო საშუალების გასაფორმებელი ხარჯების გადახდა.

ლოტი N179

ქ. თბილისის მერიის ადმინისტრაციის ბალანსზე რიცხული სატრანსპორტო საშუალება "renaut cio", სახელმწიფო ნომერი NGSG-703.

საწყისი საპრივატიზებო ფასი: 2800 ლარი

"ბე"-ს ოდენობა -1120 ლარი;

აუქციონის მონაწილის ბილეთის საფასური 10 ლ.

აუქციონის ბიჯი - 20 ლ.

აუქციონის პირობებად განისაზღვროს:

- მაქსიმალური ღირებულების გადახდა;

- აუქციონში გამარჯვებულმა, საკუთარი სახსრებით განახორციელოს სატრანსპორტო საშუალების რეგისტრაცია საქართველოს მოქმედი კანონმდებლობის შესაბამისად;

- აუქციონში გამარჯვებულმა, საკუთარი სახსრებით უზრუნველყოს სატრანსპორტო საშუალების გასაფორმებელი ხარჯების გადახდა.

ლოტი N180

ქ. თბილისის მერიის ადმინისტრაციის ბალანსზე რიცხული სატრანსპორტო საშუალება "AUDI A6", სახელმწიფო ნომერი NQXQ-899

საწყისი საპრივატიზებო ფასი: 14000 ლარი

"ბე"-ს ოდენობა -5600 ლარი;

აუქციონის მონაწილის ბილეთის საფასური 10 ლ.

აუქციონის ბიჯი - 20 ლ.

აუქციონის პირობებად განისაზღვროს:

- მაქსიმალური ღირებულების გადახდა;

- აუქციონში გამარჯვებულმა, საკუთარი სახსრებით განახორციელოს სატრანსპორტო საშუალების რეგისტრაცია საქართველოს მოქმედი კანონმდებლობის შესაბამისად;

- აუქციონში გამარჯვებულმა, საკუთარი სახსრებით უზრუნველყოს სატრანსპორტო საშუალების გასაფორმებელი ხარჯების გადახდა.

ლოტიN181

ქ. თბილისის მერიის კეთილმოწყობის საქალაქო სამსახურის ბალანსზე რიცხული სატრანსპორტო საშუალება "გაზ" 53-3307" სახელმწიფო ნომერი NAB- 543"

საწყისი საპრივატიზებო ფასი: 600 ლარი

"ბე"-ს ოდენობა 240 ლარი;

აუქციონის მონაწილის ბილეთის საფასური 10 ლ.

აუქციონის ბიჯი - 20 ლ.

აუქციონის პირობებად განისაზღვროს:

- მაქსიმალური ღირებულების გადახდა;

- აუქციონში გამარჯვებულმა, საკუთარი სახსრებით განახორციელოს სატრანსპორტო საშუალების რეგისტრაცია საქართველოს მოქმედი კანონმდებლობის შესაბამისად;

- აუქციონში გამარჯვებულმა, საკუთარი სახსრებით უზრუნველყოს სატრანსპორტო საშუალების გასაფორმებელი ხარჯების გადახდა.

ლოტი N182

ქ. თბილისის მერიის კეთილმოწყობის საქალაქო სამსახურის ბალანსზე რიცხული სატრანსპორტო საშუალება "გაზ" 53-3301" სახელმწიფო ნომერი AB-538

საწყისი საპრივატიზებო ფასი: 600 ლარი

"ბე"-ს ოდენობა 240 ლარი;

აუქციონის მონაწილის ბილეთის საფასური 10 ლ.

აუქციონის ბიჯი - 20 ლ.

აუქციონის პირობებად განისაზღვროს:

- მაქსიმალური ღირებულების გადახდა;

- აუქციონში გამარჯვებულმა, საკუთარი სახსრებით განახორციელოს სატრანსპორტო საშუალების რეგისტრაცია საქართველოს მოქმედი კანონმდებლობის შესაბამისად;

- აუქციონში გამარჯვებულმა, საკუთარი სახსრებით უზრუნველყოს სატრანსპორტო საშუალების გასაფორმებელი ხარჯების გადახდა.

ლოტიN183

ქ. თბილისის მერიის კეთილმოწყობის საქალაქო სამსახურის ბალანსზე რიცხული სატრანსპორტო საშუალება "უაზ 3301". სახელმწიფო ნომერი NTOY- 214

საწყისი საპრივატიზებო ფასი: 500 ლარი

"ბე"-ს ოდენობა 200 ლარი;

აუქციონის მონაწილის ბილეთის საფასური 10 ლ.

აუქციონის ბიჯი - 20 ლ.

აუქციონის პირობებად განისაზღვროს:

- მაქსიმალური ღირებულების გადახდა;

- აუქციონში გამარჯვებულმა, საკუთარი სახსრებით განახორციელოს სატრანსპორტო საშუალების რეგისტრაცია საქართველოს მოქმედი კანონმდებლობის შესაბამისად;

- აუქციონში გამარჯვებულმა, საკუთარი სახსრებით უზრუნველყოს სატრანსპორტო საშუალების გასაფორმებელი ხარჯების გადახდა.

ლოტიN184

ქ. თბილისის მერიის კეთილმოწყობის საქალაქო სამსახურის ბალანსზე რიცხული სატრანსპორტო საშუალება "მაზ" სახელმწიფო ნომერი NAAX-028 (სატვირთო ავტომობილი)

საწყისი საპრივატიზებო ფასი: 700 ლარი

"ბე"-ს ოდენობა 280 ლარი;

აუქციონის მონაწილის ბილეთის საფასური 10 ლ.

აუქციონის ბიჯი - 20 ლ.

აუქციონის პირობებად განისაზღვროს:

- მაქსიმალური ღირებულების გადახდა;

- აუქციონში გამარჯვებულმა, საკუთარი სახსრებით განახორციელოს სატრანსპორტო საშუალების რეგისტრაცია საქართველოს მოქმედი კანონმდებლობის შესაბამისად;

- აუქციონში გამარჯვებულმა, საკუთარი სახსრებით უზრუნველყოს სატრანსპორტო საშუალების გასაფორმებელი ხარჯების გადახდა.

ლოტი N185

ქ. თბილისის მერიის კეთილმოწყობის საქალაქო სამსახურის ბალანსზე რიცხული სატრანსპორტო საშუალება "მაზ" სახელმწიფო ნომერი NPAO-524 (სატვირთო ავტომობილი)

საწყისი საპრივატიზებო ფასი: 800 ლარი

"ბე"-ს ოდენობა 320 ლარი;

აუქციონის მონაწილის ბილეთის საფასური 10 ლ.

აუქციონის ბიჯი - 20 ლ.

აუქციონის პირობებად განისაზღვროს:

- მაქსიმალური ღირებულების გადახდა;

- აუქციონში გამარჯვებულმა, საკუთარი სახსრებით განახორციელოს სატრანსპორტო საშუალების რეგისტრაცია საქართველოს მოქმედი კანონმდებლობის შესაბამისად;

- აუქციონში გამარჯვებულმა, საკუთარი სახსრებით უზრუნველყოს სატრანსპორტო საშუალების გასაფორმებელი ხარჯების გადახდა.

ლოტი N186

ქ. თბილისის მერიის კეთილმოწყობის საქალაქო სამსახურის ბალანსზე რიცხული სატრანსპორტო საშუალება ტრაქტორი ტ-130 (ბულდოზერი)

საწყისი საპრივატიზებო ფასი: 1500 ლარი

"ბე"-ს ოდენობა 600 ლარი;

აუქციონის მონაწილის ბილეთის საფასური 10 ლ.

აუქციონის ბიჯი - 20 ლ.

აუქციონის პირობებად განისაზღვროს:

- მაქსიმალური ღირებულების გადახდა;

- აუქციონში გამარჯვებულმა, საკუთარი სახსრებით განახორციელოს სატრანსპორტო საშუალების რეგისტრაცია საქართველოს მოქმედი კანონმდებლობის შესაბამისად;

- აუქციონში გამარჯვებულმა, საკუთარი სახსრებით უზრუნველყოს სატრანსპორტო საშუალების გასაფორმებელი ხარჯების გადახდა.

ლოტი N187

ქ. თბილისის მერიის კეთილმოწყობის საქალაქო სამსახურის ბალანსზე რიცხული სატრანსპორტო საშუალება ტრაქტორი ტ-130 (ბულდოზერი)

საწყისი საპრივატიზებო ფასი: 2000 ლარი

"ბე"-ს ოდენობა 800 ლარი;

აუქციონის მონაწილის ბილეთის საფასური 10 ლ.

აუქციონის ბიჯი - 20 ლ.

აუქციონის პირობებად განისაზღვროს:

- მაქსიმალური ღირებულების გადახდა;

- აუქციონში გამარჯვებულმა, საკუთარი სახსრებით განახორციელოს სატრანსპორტო საშუალების რეგისტრაცია საქართველოს მოქმედი კანონმდებლობის შესაბამისად;

- აუქციონში გამარჯვებულმა, საკუთარი სახსრებით უზრუნველყოს სატრანსპორტო საშუალების გასაფორმებელი ხარჯების გადახდა.

ლოტი N188

ფერადი ლითონი - სპილენძი 24 კგ. (სავარაუდო წონა)

გასასხვისებელი ქონების საწყისი ფასი: 1 კგ-2 ლარი

"ბე"-ს ოდენობა 20 ლარი;

აუქციონის მონაწილის ბილეთის საფასური 5 ლ.

აუქციონის ბიჯი - 1 ლ.

აუქციონის პირობებად განისაზღვროს:

- მაქსიმალური ღირებულების გადახდა;

- აუქციონში გამარჯვებულმა, საკუთარი სახსრებით უზრუნველყოს გენერალური ინსპექციისა და მერიის ადგილობრივი ქონების მართვის საქალაქო სამსახურის წარმომადგენლებთან ერთად ზუსტი წონის დადგენა აუქციონის ჩატარებიდან არაუგვიანეს 21 დღის ვადისა.

- აუქციონში გამარჯვებულმა, საკუთარი სახსრებით უზრუნველყოს ჯართის დაჭრა, გატანა ან სხვა შესაბამისი ხარჯების გაღება.

- აუქციონში გამარჯვებულმა ზუსტი წონის დადგენის შემდგომ განახორციელოს საპრივატიზებო თანხის გადახდა არაუგვიანეს 30 კალენდარული დღის ვადისა.

ლოტი N189

შავი ლითონი 160 კგ. (სავარაუდო წონა)
საწყისი საპრივატიზებო ფასი: 1 ტონაზე გაანგარიშებით - 120 ლარი
"ბე"-ს ოდენობა 10 ლარი;
აუქციონის მონაწილის ბილეთის საფასური 5 ლ.
აუქციონის ბიჯი - 1 ტონაზე გაანგარიშებით - 2 ლარი
აუქციონის პირობებად განისაზღვროს:
- მაქსიმალური ღირებულების გადახდა;
- აუქციონში გამარჯვებულმა, საკუთარი სახსრებით უზრუნველყოს გენერალური ინსპექციისა და მერიის ადგილობრივი ქონების მართვის საქალაქო სამსახურის წარმომადგენლებთან ერთად ზუსტი წონის დადგენა აუქციონის ჩატარებიდან არაუგვიანეს 21 დღის ვადისა.
- აუქციონში გამარჯვებულმა, საკუთარი სახსრებით უზრუნველყოს ჯართის დაჭრა, გატანა ან სხვა შესაბამისი ხარჯების გაღება.
- აუქციონში გამარჯვებულმა ზუსტი წონის დადგენის შემდგომ განახორციელოს საპრივატიზებო თანხის გადახდა არაუგვიანეს 30 კალენდარული დღის ვადისა.

ლოტი N190
თუნუქი 31,152 ტ (სავარაუდო წონა)
საწყისი საპრივატიზებო ფასი: 1 ტონაზე გაანგარიშებით - 80 ლარი
"ბე"-ს ოდენობა - 1000 ლარი;
აუქციონის მონაწილის ბილეთის საფასური 10 ლ.
აუქციონის ბიჯი - 1 ტონაზე გაანგარიშებით - 2 ლარი
აუქციონის პირობებად განისაზღვროს:
- მაქსიმალური ღირებულების გადახდა;
- აუქციონში გამარჯვებულმა, საკუთარი სახსრებით უზრუნველყოს გლდანი-ნაძალადევის რაიონის გამგეობის და მერიის ადგილობრივი ქონების მართვის საქალაქო სამსახურის წარმომადგენლებთან ერთად ზუსტი წონის დადგენა აუქციონის ჩატარებიდან არაუგვიანეს 21 დღის ვადისა.
- აუქციონში გამარჯვებულმა, საკუთარი სახსრებით უზრუნველყოს ჯართის დაჭრა, გატანა ან სხვა შესაბამისი ხარჯების გაღება.
- აუქციონში გამარჯვებულმა ზუსტი წონის დადგენის შემდგომ განახორციელოს საპრივატიზებო თანხის გადახდა არაუგვიანეს 30 კალენდარული დღის ვადისა.

ლოტი N191
შავი ლითონის ჯართი 83,425 ტ (სავარაუდო წონა)
საწყისი საპრივატიზებო ფასი: 1 ტონაზე გაანგარიშებით - 150 ლარი
"ბე"-ს ოდენობა - 5000 ლარი;
აუქციონის მონაწილის ბილეთის საფასური 10 ლ.
აუქციონის ბიჯი - 1 ტონაზე გაანგარიშებით - 2 ლარი
აუქციონის პირობებად განისაზღვროს:
- მაქსიმალური ღირებულების გადახდა;
- აუქციონში გამარჯვებულმა, საკუთარი სახსრებით უზრუნველყოს გლდანი-ნაძალადევის რაიონის გამგეობის და მერიის ადგილობრივი ქონების მართვის საქალაქო სამსახურის წარმომადგენლებთან ერთად ზუსტი წონის დადგენა აუქციონის ჩატარებიდან არაუგვიანეს 21 დღის ვადისა.
- აუქციონში გამარჯვებულმა, საკუთარი სახსრებით უზრუნველყოს ჯართის დაჭრა, გატანა ან სხვა შესაბამისი ხარჯების გაღება.
- აუქციონში გამარჯვებულმა ზუსტი წონის დადგენის შემდგომ განახორციელოს საპრივატიზებო თანხის გადახდა არაუგვიანეს 30 კალენდარული დღის ვადისა.

ლოტი N192
შავი ლითონი 460 კგ. (სავარაუდო წონა)
საწყისი საპრივატიზებო ფასი: 1 ტონაზე გაანგარიშებით - 200 ლარი
"ბე"-ს ოდენობა 30 ლარი;
აუქციონის მონაწილის ბილეთის საფასური 5 ლ.
აუქციონის ბიჯი - 1 ტონაზე გაანგარიშებით - 5 ლარი
აუქციონის პირობებად განისაზღვროს:
- მაქსიმალური ღირებულების გადახდა;
- აუქციონში გამარჯვებულმა, საკუთარი სახსრებით უზრუნველყოს N209 ბაგა-ბაღის და მერიის ადგილობრივი ქონების მართვის საქალაქო სამსახურის წარმომადგენლებთან ერთად ზუსტი წონის დადგენა აუქციონის ჩატარებიდან არაუგვიანეს 21 დღის ვადისა.
- აუქციონში გამარჯვებულმა, საკუთარი სახსრებით უზრუნველყოს ჯართის დაჭრა, გატანა ან სხვა შესაბამისი ხარჯების გაღება.
- აუქციონში გამარჯვებულმა ზუსტი წონის დადგენის შემდგომ განახორციელოს საპრივატიზებო თანხის გადახდა არაუგვიანეს 30 კალენდარული დღის ვადისა.

ლოტი N193
შავი ლითონი 0,4 ტ (სავარაუდო წონა)
საწყისი საპრივატიზებო ფასი: 1 ტონაზე გაანგარიშებით - 200 ლარი
"ბე"-ს ოდენობა - 30 ლარი;
აუქციონის მონაწილის ბილეთის საფასური 5 ლ.
აუქციონის ბიჯი - 1 ტონაზე გაანგარიშებით - 5 ლარი
აუქციონის პირობებად განისაზღვროს:
- მაქსიმალური ღირებულების გადახდა;
- აუქციონში გამარჯვებულმა, საკუთარი სახსრებით უზრუნველყოს N70 ბაგა-ბაღის და მერიის ადგილობრივი ქონების მართვის საქალაქო სამსახურის წარმომადგენლებთან ერთად ზუსტი წონის დადგენა. აუქციონის ჩატარებიდან არაუგვიანეს 21 დღის ვადისა.
- აუქციონში გამარჯვებულმა, საკუთარი სახსრებით უზრუნველყოს ჯართის დაჭრა, გატანა ან სხვა შესაბამისი ხარჯების გაღება. აუქციონის ჩატარებიდან არაუგვიანეს 21 დღის ვადისა.
- აუქციონში გამარჯვებულმა ზუსტი წონის დადგენის შემდგომ განახორციელოს საპრივატიზებო თანხის გადახდა არაუგვიანეს 30 კალენდარული დღის ვადისა.

ლოტი N194
კონდიციონერი ბკ" 15 ცალი
საწყისი საპრივატიზებო ფასი: 60 ლარი
ბე"-ს ოდენობა 25 ლარი;
აუქციონში მონაწილის ბილეთის საფასური 5 ლარი;
აუქციონის ბიჯი - 5 ლარი;
აუქციონის პირობებად განისაზღვროს:
- მაქსიმალური ღირებულების გადახდა;
- აუქციონში გამარჯვებულმა, საკუთარი სახსრებით უზრუნველყოს ქონების ტრანსპორტირება და შენობიდან გატანის ხარჯების გაღება.

ლოტი N195
რკინის კარადა 20 ცალი
საწყისი საპრივატიზებო ფასი: 200 ლარი
ბე"-ს ოდენობა 80 ლარი;
აუქციონში მონაწილის ბილეთის საფასური 5 ლარი;
აუქციონის ბიჯი - 10 ლარი;
აუქციონის პირობებად განისაზღვროს:
- მაქსიმალური ღირებულების გადახდა;
- აუქციონში გამარჯვებულმა, საკუთარი სახსრებით უზრუნველყოს ქონების ტრანსპორტირება და შენობიდან გატანის ხარჯების გაღება.

ლოტი N196
ქ. თბილისის მთავრობის 2008 წლის 18 სექტემბრის N16.07.553 დადგენილებით ააიპ. თბილისის N10 საბავშვო ბაგა-ბაღის" ბალანსიდან ჩამოწერილი ამორტიზებული ქონების, სავარაუდო წონა 0,075 ტონა ჯართის რეალიზაცია.
საწყისი საპრივატიზებო ფასი: 1 ტონაზე გაანგარიშებით - 150 ლარი
"ბე"-ს ოდენობა 5 ლარი;
აუქციონის მონაწილის ბილეთის საფასური 5 ლ.
აუქციონის ბიჯი - 1 ტონაზე გაანგარიშებით - 1 ლარი
აუქციონის პირობებად განისაზღვროს:
- მაქსიმალური ღირებულების გადახდა;
- აუქციონში გამარჯვებულმა, საკუთარი სახსრებით უზრუნველყოს N10 ბაგა-ბაღის და მერიის ადგილობრივი ქონების მართვის საქალაქო სამსახურის წარმომადგენლებთან ერთად ზუსტი წონის დადგენა აუქციონის ჩატარებიდან არაუგვიანეს 21 დღის ვადისა.
- აუქციონში გამარჯვებულმა, საკუთარი სახსრებით უზრუნველყოს ჯართის დაჭრა, გატანა ან სხვა შესაბამისი ხარჯების გაღება.
- აუქციონში გამარჯვებულმა ზუსტი წონის დადგენის შემდგომ განახორციელოს საპრივატიზებო თანხის გადახდა არაუგვიანეს 30 კალენდარული დღის ვადისა.

ლოტი N197
ქ. თბილისის მთავრობის 2008 წლის 20 მარტის N04.23.152 დადგენილებით ააიპ. თბილისის N20 საბავშვო ბაგა-ბაღის" ბალანსიდან ჩამოწერილი ამორტიზებული ქონების, სავარაუდო წონა 0,3 ტონა ჯართის რეალიზაცია.
საწყისი საპრივატიზებო ფასი: 1 ტონაზე გაანგარიშებით - 150 ლარი
"ბე"-ს ოდენობა 20 ლარი;
აუქციონის მონაწილის ბილეთის საფასური 5 ლ.
აუქციონის ბიჯი - 1 ტონაზე გაანგარიშებით - 1 ლარი
აუქციონის პირობებად განისაზღვროს:
- მაქსიმალური ღირებულების გადახდა;
- აუქციონში გამარჯვებულმა, საკუთარი სახსრებით უზრუნველყოს N20 ბაგა-ბაღის და მერიის ადგილობრივი ქონების მართვის საქალაქო სამსახურის წარმომადგენლებთან ერთად ზუსტი წონის დადგენა აუქციონის ჩატარებიდან არაუგვიანეს 21 დღის ვადისა.
- აუქციონში გამარჯვებულმა, საკუთარი სახსრებით უზრუნველყოს ჯართის დაჭრა, გატანა ან სხვა შესაბამისი ხარჯების გაღება.
- აუქციონში გამარჯვებულმა ზუსტი წონის დადგენის შემდგომ განახორციელოს საპრივატიზებო თანხის გადახდა არაუგვიანეს 30 კალენდარული დღის ვადისა.

ლოტი N198
ქ. თბილისის მერიის ადმინისტრაციის ბალანსზე რიცხული სატრანსპორტო საშუალება OPE VEQTRA" სახელმწიფო N VIP-503
საწყისი საპრივატიზებო ფასი: 2800ლარი
"ბე"-ს ოდენობა 1120 ლარი;
აუქციონის მონაწილის ბილეთის საფასური 20 ლ.
აუქციონის ბიჯი - 80 ლ.
აუქციონის პირობებად განისაზღვროს:
- მაქსიმალური ღირებულების გადახდა;
- აუქციონში გამარჯვებულმა, საკუთარი სახსრებით განახორციელოს სატრანსპორტო საშუალების რეგისტრაცია საქართველოს მოქმედი კანონმდებლობის შესაბამისად;
- აუქციონში გამარჯვებულმა, საკუთარი სახსრებით უზრუნველყოს სატრანსპორტო საშუალების გასაფორმებელი ხარჯების გადახდა.

ლოტი N199
ქ. თბილისის მერიის ადგილობრივი ქონების მართვის საქალაქო სამსახურის ბალანსზე რიცხული სატრანსპორტო საშუალება OPE OEGA" სახელმწიფო NAAT-656
საწყისი საპრივატიზებო ფასი: 1000 ლარი
"ბე"-ს ოდენობა - 400 ლარი;
აუქციონის მონაწილის ბილეთის საფასური - 10 ლ.
აუქციონის ბიჯი - 10 ლ.
აუქციონის პირობებად განისაზღვროს:
- მაქსიმალური ღირებულების გადახდა;
- აუქციონში გამარჯვებულმა, საკუთარი სახსრებით განახორციელოს სატრანსპორტო საშუალების რეგისტრაცია საქართველოს მოქმედი კანონმდებლობის შესაბამისად;
- აუქციონში გამარჯვებულმა, საკუთარი სახსრებით უზრუნველყოს სატრანსპორტო საშუალების გასაფორმებელი ხარჯების გადახდა.

ლოტი N200
ქ. თბილისის მერიის ადმინისტრაციის ბალანსზე რიცხული სატრანსპორტო საშუალება გაზ-3110 სახელმწიფო N TOT-017
საწყისი საპრივატიზებო ფასი: 3300 ლარი
"ბე"-ს ოდენობა - 1320 ლარი;
აუქციონის მონაწილის ბილეთის საფასური 50 ლ.
აუქციონის ბიჯი - 60 ლ.
აუქციონის პირობებად განისაზღვროს:
- მაქსიმალური ღირებულების გადახდა;
- აუქციონში გამარჯვებულმა, საკუთარი სახსრებით განახორციელოს სატრანსპორტო საშუალების რეგისტრაცია საქართველოს მოქმედი კანონმდებლობის შესაბამისად;
- აუქციონში გამარჯვებულმა, საკუთარი სახსრებით უზრუნველყოს სატრანსპორტო საშუალების გასაფორმებელი ხარჯების გადახდა.

ლოტი N201
ქ. თბილისის მერიის ადმინისტრაციის ბალანსზე რიცხული სატრანსპორტო საშუალება HUNDAI SONATA" სახელმწიფო N GSG-417
საწყისი საპრივატიზებო ფასი: 7000 ლარი
"ბე"-ს ოდენობა - 2800 ლარი;
აუქციონის მონაწილის ბილეთის საფასური 50 ლ.
აუქციონის ბიჯი - 300 ლ.
აუქციონის პირობებად განისაზღვროს:
- მაქსიმალური ღირებულების გადახდა;
- აუქციონში გამარჯვებულმა, საკუთარი სახსრებით განახორციელოს სატრანსპორტო საშუალების რეგისტრაცია საქართველოს მოქმედი კანონმდებლობის შესაბამისად;
- აუქციონში გამარჯვებულმა, საკუთარი სახსრებით უზრუნველყოს სატრანსპორტო საშუალების გასაფორმებელი ხარჯების გადახდა.

ლოტი N202
ქ. თბილისის მერიის ადმინისტრაციის ბალანსზე რიცხული სატრანსპორტო საშუალება BW-730" სახელმწიფო N ABR-027
საწყისი საპრივატიზებო ფასი: 2050 ლარი
"ბე"-ს ოდენობა - 820 ლარი;
აუქციონის მონაწილის ბილეთის საფასური 50 ლ.
აუქციონის ბიჯი - 50 ლ.
აუქციონის პირობებად განისაზღვროს:
- მაქსიმალური ღირებულების გადახდა;
- აუქციონში გამარჯვებულმა, საკუთარი სახსრებით განახორციელოს სატრანსპორტო საშუალების რეგისტრაცია საქართველოს მოქმედი კანონმდებლობის შესაბამისად;
- აუქციონში გამარჯვებულმა, საკუთარი სახსრებით უზრუნველყოს სატრანსპორტო საშუალების გასაფორმებელი ხარჯების გადახდა.

ლოტი N203
ქ. თბილისის მერიის ადმინისტრაციის ბალანსზე რიცხული სატრანსპორტო საშუალება ERSRDES BENC C-190" სახელმწიფო N SAK-042
საწყისი საპრივატიზებო ფასი: 420 ლარი
"ბე"-ს ოდენობა - 168 ლარი;
აუქციონის მონაწილის ბილეთის საფასური 10 ლ.
აუქციონის ბიჯი - 30 ლ.
აუქციონის პირობებად განისაზღვროს:
- მაქსიმალური ღირებულების გადახდა;
- აუქციონში გამარჯვებულმა, საკუთარი სახსრებით განახორციელოს სატრანსპორტო საშუალების რეგისტრაცია საქართველოს მოქმედი კანონმდებლობის შესაბამისად;
- აუქციონში გამარჯვებულმა, საკუთარი სახსრებით უზრუნველყოს სატრანსპორტო საშუალების გასაფორმებელი ხარჯების გადახდა.

ლოტი N204
ქ. თბილისის მერიის ადმინისტრაციის ბალანსზე რიცხული სატრანსპორტო საშუალება გაზ-31029" სახელმწიფო N SNS-709
საწყისი საპრივატიზებო ფასი: 250ლარი
"ბე"-ს ოდენობა - 100 ლარი;
აუქციონის მონაწილის ბილეთის საფასური 10 ლ.
აუქციონის ბიჯი - 50 ლ.
აუქციონის პირობებად განისაზღვროს:
- მაქსიმალური ღირებულების გადახდა;
- აუქციონში გამარჯვებულმა, საკუთარი სახსრებით განახორციელოს სატრანსპორტო საშუალების

რეგისტრაცია საქართველოს მოქმედი კანონმდებლობის შესაბამისად;

- აუქციონში გამარჯვებულმა, საკუთარი სახსრებით უზრუნველყოს სატრანსპორტო საშუალების გასაფორმებელი ხარჯების გადახდა.

ლოტი N205

ქ. თბილისის მერიის ადმინისტრაციის ბალანსზე რიცხული სატრანსპორტო საშუალება HUNDAI SONATA" სახელმწიფო N CAE-183

საწყისი საპრივატიზებო ფასი: 400 ლარი

"ბე"-ს ოდენობა - 160 ლარი;

აუქციონის მონაწილის ბილეთის საფასური 10 ლ.

აუქციონის ბიჯი - 50 ლ.

აუქციონის პირობებად განისაზღვროს:

- მაქსიმალური ღირებულების გადახდა;

- აუქციონში გამარჯვებულმა, საკუთარი სახსრებით განახორციელოს სატრანსპორტო საშუალების რეგისტრაცია საქართველოს მოქმედი კანონმდებლობის შესაბამისად;

- აუქციონში გამარჯვებულმა, საკუთარი სახსრებით უზრუნველყოს სატრანსპორტო საშუალების გასაფორმებელი ხარჯების გადახდა.

ლოტი N206

ქ. თბილისის მერიის ადმინისტრაციის ბალანსზე რიცხული სატრანსპორტო საშუალება HUNDAI SONATA" სახელმწიფო N SNS-840

საწყისი საპრივატიზებო ფასი: 420 ლარი

"ბე"-ს ოდენობა - 168 ლარი;

აუქციონის მონაწილის ბილეთის საფასური 10 ლ.

აუქციონის ბიჯი - 30 ლ.

აუქციონის პირობებად განისაზღვროს:

- მაქსიმალური ღირებულების გადახდა;

- აუქციონში გამარჯვებულმა, საკუთარი სახსრებით განახორციელოს სატრანსპორტო საშუალების რეგისტრაცია საქართველოს მოქმედი კანონმდებლობის შესაბამისად;

- აუქციონში გამარჯვებულმა, საკუთარი სახსრებით უზრუნველყოს სატრანსპორტო საშუალების გასაფორმებელი ხარჯების გადახდა.

ლოტი N207

ქ. თბილისის მერიის ადგილობრივი ქონების მართვის საქალაქო სამსახურის ბალანსზე რიცხული სატრანსპორტო საშუალება BW-520" სახელმწიფო N BAS-339

საწყისი საპრივატიზებო ფასი: 1350 ლარი

"ბე"-ს ოდენობა - 540 ლარი;

აუქციონის მონაწილის ბილეთის საფასური 20 ლ.

აუქციონის ბიჯი - 50 ლ.

აუქციონის პირობებად განისაზღვროს:

- მაქსიმალური ღირებულების გადახდა;

- აუქციონში გამარჯვებულმა, საკუთარი სახსრებით განახორციელოს სატრანსპორტო საშუალების რეგისტრაცია საქართველოს მოქმედი კანონმდებლობის შესაბამისად;

- აუქციონში გამარჯვებულმა, საკუთარი სახსრებით უზრუნველყოს სატრანსპორტო საშუალების გასაფორმებელი ხარჯების გადახდა.

ლოტი N208

ქ. თბილისის დიდუბე-ჩუღურეთის რაიონის გამგეობის ბალანსზე რიცხული სატრანსპორტო საშუალება გაზ-31024 " სახელმწიფო N ER-060

საწყისი საპრივატიზებო ფასი: 420 ლარი

"ბე"-ს ოდენობა - 168 ლარი;

აუქციონის მონაწილის ბილეთის საფასური 10 ლ.

აუქციონის ბიჯი - 20 ლ.

აუქციონის პირობებად განისაზღვროს:

- მაქსიმალური ღირებულების გადახდა;

- აუქციონში გამარჯვებულმა, საკუთარი სახსრებით განახორციელოს სატრანსპორტო საშუალების რეგისტრაცია საქართველოს მოქმედი კანონმდებლობის შესაბამისად;

- აუქციონში გამარჯვებულმა, საკუთარი სახსრებით უზრუნველყოს სატრანსპორტო საშუალების გასაფორმებელი ხარჯების გადახდა.

ლოტი N209

ქ. თბილისის დიდუბე-ჩუღურეთის რაიონის გამგეობის ბალანსზე რიცხული სატრანსპორტო საშუალება გაზ-31024 " სახელმწიფო N ADE-677

საწყისი საპრივატიზებო ფასი: 1500 ლარი

"ბე"-ს ოდენობა 600 ლარი;

აუქციონის მონაწილის ბილეთის საფასური 20 ლ.

აუქციონის ბიჯი - 30 ლ.

აუქციონის პირობებად განისაზღვროს:

- მაქსიმალური ღირებულების გადახდა;

- აუქციონში გამარჯვებულმა, საკუთარი სახსრებით განახორციელოს სატრანსპორტო საშუალების რეგისტრაცია საქართველოს მოქმედი კანონმდებლობის შესაბამისად;

- აუქციონში გამარჯვებულმა, საკუთარი სახსრებით უზრუნველყოს სატრანსპორტო საშუალების გასაფორმებელი ხარჯების გადახდა.

ლოტი N210

ქ. თბილისის მერიის ადგილობრივი ქონების მართვის საქალაქო სამსახურის ბალანსზე რიცხული კონდიციონერები (ბკ-1500; ბკ-2000; ბკ-2500) 8 ცალი

საწყისი საპრივატიზებო ფასი: 350 ლარი

ბე"-ს ოდენობა ---- 120 ლარი;

აუქციონში მონაწილის ბილეთის საფასური 10 ლარი;

აუქციონის ბიჯი - ერთ ცალზე - 10 ლარი;

აუქციონის პირობებად განისაზღვროს:

- მაქსიმალური ღირებულების გადახდა;

- აუქციონში გამარჯვებულმა, საკუთარი სახსრებით უზრუნველყოს ქონების ტრანსპორტირება და შენობიდან გატანის ხარჯების გაღება.

ლოტი N211

მთაწმინდის პარკში შენობა-ნაგებობის დემონტაჟის შედეგად ამოღებული 76,6 ტონა (სავარაუდო წონა) შავი ლითონის ჯართი.

საწყისი საპრივატიზებო ფასი: 1 ტონაზე გაანგარიშებით - 170 ლარი

"ბე"-ს ოდენობა 5200 ლარი;

აუქციონის მონაწილის ბილეთის საფასური 50 ლ.

აუქციონის ბიჯი - 1 ტონაზე გაანგარიშებით - 5 ლარი

აუქციონის პირობებად განისაზღვროს:

- მაქსიმალური ღირებულების გადახდა;

- აუქციონში გამარჯვებულმა, საკუთარი სახსრებით უზრუნველყოს შპს "ტრამვაი-ტროლეიბუსი"-ს და მერიის ადგილობრივი ქონების მართვის საქალაქო სამსახურის წარმომადგენლებთან ერთად ზუსტი წონის დადგენა აუქციონის ჩატარებიდან 21 დღის ვადაში.

- აუქციონში გამარჯვებულმა, საკუთარი სახსრებით უზრუნველყოს ჯართის დაჭრა, გატანა ან სხვა შესაბამისი ხარჯების გაღება.

-საპრივატიზებო თანხის გადახდა ზუსტი წონის დადგენიდან 30 დღის ვადაში.

ლოტი N212

ქ. თბილისის საკრებულოს აპარატის ბალანსზე რიცხული სატრანსპორტო საშუალება "Renaut egane" (სახ. ნომერი NOOS-928.)

საწყისი საპრივატიზებო ფასი: 4 500 ლარი.

"ბე"-ს ოდენობა -1800 ლარი;

აუქციონის მონაწილის ბილეთის საფასური 50 ლ.

აუქციონის ბიჯი - 50 ლ.

აუქციონის პირობებად განისაზღვროს:

- მაქსიმალური ღირებულების გადახდა;

- აუქციონში გამარჯვებულმა, საკუთარი სახსრებით, განახორციელოს სატრანსპორტო საშუალების რეგისტრაცია საქართველოს მოქმედი კანონმდებლობის შესაბამისად;

- აუქციონში გამარჯვებულმა, საკუთარი სახსრებით, უზრუნველყოს სატრანსპორტო საშუალების გასაფორმებელი ხარჯების გადახდა.

ლოტი N213

ქ. თბილისის საკრებულოს აპარატის ბალანსზე რიცხული სატრანსპორტო საშუალება "Renaut egane" (სახ. ნომერი NOOS-943)

საწყისი საპრივატიზებო ფასი: 6 300 ლარი.

"ბე"-ს ოდენობა -2520 ლარი;

აუქციონის მონაწილის ბილეთის საფასური 50 ლ.

აუქციონის ბიჯი - 50 ლ.

აუქციონის პირობებად განისაზღვროს:

- მაქსიმალური ღირებულების გადახდა;

- აუქციონში გამარჯვებულმა, საკუთარი სახსრებით, განახორციელოს სატრანსპორტო საშუალების რეგისტრაცია საქართველოს მოქმედი კანონმდებლობის შესაბამისად;

- აუქციონში გამარჯვებულმა, საკუთარი სახსრებით, უზრუნველყოს სატრანსპორტო საშუალების გასაფორმებელი ხარჯების გადახდა.

ლოტი N214

ქ. თბილისის საკრებულოს აპარატის ბალანსზე რიცხული სატრანსპორტო საშუალება "Renaut egane", (სახ. ნომერი NOOS-945)

საწყისი საპრივატიზებო ფასი: 5400 ლარი.

"ბე"-ს ოდენობა - 2160 ლარი,

აუქციონის მონაწილის ბილეთის საფასური 50 ლ.

აუქციონის ბიჯი - 50 ლ,

აუქციონის პირობებად განისაზღვროს:

- მაქსიმალური ღირებულების გადახდა;

- აუქციონში გამარჯვებულმა, საკუთარი სახსრებით, განახორციელოს სატრანსპორტო საშუალების რეგისტრაცია საქართველოს მოქმედი კანონმდებლობის შესაბამისად;

- აუქციონში გამარჯვებულმა, საკუთარი სახსრებით, უზრუნველყოს სატრანსპორტო საშუალების გასაფორმებელი ხარჯების გადახდა.

ლოტი N215

ქ. თბილისის საკრებულოს აპარატის ბალანსზე რიცხული სატრანსპორტო საშუალება "Hundai Sonata", (სახ. ნომერი NJON-703)

საწყისი საპრივატიზებო ფასი: 2100 ლარი.

"ბე"-ს ოდენობა - 840 ლარი;

აუქციონის მონაწილის ბილეთის საფასური 50 ლ.

აუქციონის ბიჯი - 50 ლ.

აუქციონის პირობებად განისაზღვროს:

- მაქსიმალური ღირებულების გადახდა;

- აუქციონში გამარჯვებულმა, საკუთარი სახსრებით, განახორციელოს სატრანსპორტო საშუალების რეგისტრაცია საქართველოს მოქმედი კანონმდებლობის შესაბამისად;

- აუქციონში გამარჯვებულმა, საკუთარი სახსრებით, უზრუნველყოს სატრანსპორტო საშუალების გასაფორმებელი ხარჯების გადახდა.

ლოტი N216

ქ. თბილისის მერიის კეთილმოწყობის საქალაქო სამსახურის ბალანსზე რიცხული სატრანსპორტო საშუალება "გაზ-53" (სახ. ნომერი NABA-542);

საწყისი საპრივატიზებო ფასი: 720 ლარი

"ბე"-ს ოდენობა -288 ლარი;

აუქციონის მონაწილის ბილეთის საფასური 10 ლ.

აუქციონის ბიჯი - 20 ლ.

აუქციონის პირობებად განისაზღვროს:

- მაქსიმალური ღირებულების გადახდა;

- აუქციონში გამარჯვებულმა, საკუთარი სახსრებით განახორციელოს სატრანსპორტო საშუალების რეგისტრაცია საქართველოს მოქმედი კანონმდებლობის შესაბამისად;

- აუქციონში გამარჯვებულმა, საკუთარი სახსრებით უზრუნველყოს სატრანსპორტო საშუალების გასაფორმებელი ხარჯების გადახდა.

ლოტი N217

ქ. თბილისის მერიის კეთილმოწყობის საქალაქო სამსახურის ბალანსზე რიცხული სატრანსპორტო საშუალება "ზილ-130" (სახ. ნომერი N GRA-91-73)

საწყისი საპრივატიზებო ფასი: 1500 ლარი

"ბე"-ს ოდენობა 600 ლარი;

აუქციონის მონაწილის ბილეთის საფასური 20 ლ.

აუქციონის ბიჯი - 30 ლ.

აუქციონის პირობებად განისაზღვროს:

- მაქსიმალური ღირებულების გადახდა;

- აუქციონში გამარჯვებულმა, საკუთარი სახსრებით განახორციელოს სატრანსპორტო საშუალების რეგისტრაცია საქართველოს მოქმედი კანონმდებლობის შესაბამისად;

- აუქციონში გამარჯვებულმა, საკუთარი სახსრებით უზრუნველყოს სატრანსპორტო საშუალების გასაფორმებელი ხარჯების გადახდა.

ლოტი N218

ქ. თბილისის მერიის კეთილმოწყობის საქალაქო სამსახურის ბალანსზე რიცხული სატრანსპორტო საშუალება "შტეირდაიმლერი" (სახ. ნომერი N ADH-214)

საწყისი საპრივატიზებო ფასი: 2400 ლარი

"ბე"-ს ოდენობა -960 ლარი;

აუქციონის მონაწილის ბილეთის საფასური 20 ლ.

აუქციონის ბიჯი - 30 ლ.

აუქციონის პირობებად განისაზღვროს:

- მაქსიმალური ღირებულების გადახდა;

- აუქციონში გამარჯვებულმა, საკუთარი სახსრებით განახორციელოს სატრანსპორტო საშუალების რეგისტრაცია საქართველოს მოქმედი კანონმდებლობის შესაბამისად;

- აუქციონში გამარჯვებულმა, საკუთარი სახსრებით უზრუნველყოს სატრანსპორტო საშუალების გასაფორმებელი ხარჯების გადახდა.

ლოტი N219

ქ. თბილისის მერიის კეთილმოწყობის საქალაქო სამსახურის ბალანსზე რიცხული სატრანსპორტო საშუალება "ფოლკსვაგენი" (სახ. ნომერი N AAX-056)

საწყისი საპრივატიზებო ფასი: 480 ლარი

"ბე"-ს ოდენობა -192 ლარი;

აუქციონის მონაწილის ბილეთის საფასური 10 ლ.

აუქციონის ბიჯი - 10 ლ.

აუქციონის პირობებად განისაზღვროს:

- მაქსიმალური ღირებულების გადახდა;

- აუქციონში გამარჯვებულმა, საკუთარი სახსრებით განახორციელოს სატრანსპორტო საშუალების რეგისტრაცია საქართველოს მოქმედი კანონმდებლობის შესაბამისად;

- აუქციონში გამარჯვებულმა, საკუთარი სახსრებით უზრუნველყოს სატრანსპორტო საშუალების გასაფორმებელი ხარჯების გადახდა.

ლოტი N220

ქ. თბილისის მერიის კეთილმოწყობის საქალაქო სამსახურის ბალანსზე რიცხული სატრანსპორტო საშუალება "ფორდ-სკორპიო" (სახ. ნომერი N ER-079)

საწყისი საპრივატიზებო ფასი: 280 ლარი

"ბე"-ს ოდენობა -112 ლარი;

აუქციონის მონაწილის ბილეთის საფასური 10 ლ.

აუქციონის ბიჯი - 10 ლ.

აუქციონის პირობებად განისაზღვროს:

- მაქსიმალური ღირებულების გადახდა;

- აუქციონში გამარჯვებულმა, საკუთარი სახსრებით განახორციელოს სატრანსპორტო საშუალების რეგისტრაცია საქართველოს მოქმედი კანონმდებლობის შესაბამისად;

- აუქციონში გამარჯვებულმა, საკუთარი სახსრებით უზრუნველყოს სატრანსპორტო საშუალების გასაფორმებელი ხარჯების გადახდა.

ლოტი N221

ქ. თბილისის მერიის კეთილმოწყობის საქალაქო სამსახურის ბალანსზე რიცხული სატრანსპორტო საშუალება "გაზ-2410" (სახ. ნომერი N ABP-612)

საწყისი საპრივატიზებო ფასი: 420 ლარი

"ბე"-ს ოდენობა -168 ლარი;

აუქციონის მონაწილის ბილეთის საფასური 10 ლ.

აუქციონის ბიჯი - 20 ლ.

აუქციონის პირობებად განისაზღვროს:

- მაქსიმალური ღირებულების გადახდა;

- აუქციონში გამარჯვებულმა, საკუთარი სახსრებით განახორციელოს სატრანსპორტო საშუალების რეგისტრაცია საქართველოს მოქმედი კანონმდებლობის შესაბამისად;

- აუქციონში გამარჯვებულმა, საკუთარი სახსრებით უზრუნველყოს სატრანსპორტო საშუალების გასაფორმებელი ხარჯების გადახდა.

ლოტი N222

ქ. თბილისის მერიის კეთილმოწყობის საქალაქო სამსახურის ბალანსზე რიცხული სატრანსპორტო საშუალება "მაზი" (სახ. ნომერი N ABG-773) (სატვირთო ავტომობილი)

საწყისი საპრივატიზებო ფასი: 900 ლარი

"ბე"-ს ოდენობა -360 ლარი;

აუქციონის მონაწილის ბილეთის საფასური 10 ლ.

აუქციონის ბიჯი - 40 ლ.

აუქციონის პირობებად განისაზღვროს:

- მაქსიმალური ღირებულების გადახდა;

- აუქციონში გამარჯვებულმა, საკუთარი სახსრებით განახორციელოს სატრანსპორტო საშუალების რეგისტრაცია საქართველოს მოქმედი კანონმდებლობის შესაბამისად;

- აუქციონში გამარჯვებულმა, საკუთარი სახსრებით უზრუნველყოს სატრანსპორტო საშუალების გასაფორმებელი ხარჯების გადახდა.

ლოტი N223

ქ. თბილისის მერიის კეთილმოწყობის საქალაქო სამსახურის ბალანსზე რიცხული სატრანსპორტო საშუალება "მაზ" (სახ. ნომერი N AAC-536) (სატვირთო ავტომობილი)

საწყისი საპრივატიზებო ფასი: 1200 ლარი

"ბე"-ს ოდენობა -480 ლარი;

აუქციონის მონაწილის ბილეთის საფასური 20 ლ.

აუქციონის ბიჯი - 30 ლ.

აუქციონის პირობებად განისაზღვროს:

- მაქსიმალური ღირებულების გადახდა;

- აუქციონში გამარჯვებულმა, საკუთარი სახსრებით განახორციელოს სატრანსპორტო საშუალების რეგისტრაცია საქართველოს მოქმედი კანონმდებლობის შესაბამისად;

- აუქციონში გამარჯვებულმა, საკუთარი სახსრებით უზრუნველყოს სატრანსპორტო საშუალების გასაფორმებელი ხარჯების გადახდა.

ლოტი N224

ქ. თბილისის მერიის კეთილმოწყობის საქალაქო სამსახურის ბალანსზე რიცხული სატრანსპორტო საშუალება "მოსკვიჩი" (სახ. ნომერი N ACH-269)

საწყისი საპრივატიზებო ფასი: 480 ლარი

"ბე"-ს ოდენობა -192 ლარი;

აუქციონის მონაწილის ბილეთის საფასური 10 ლ.

აუქციონის ბიჯი - 10 ლ.

აუქციონის პირობებად განისაზღვროს:
- მაქსიმალური ღირებულების გადახდა;
- აუქციონში გამარჯვებულმა, საკუთარი სახსრებით განახორციელოს სატრანსპორტო საშუალების რეგისტრაცია საქართველოს მოქმედი კანონმდებლობის შესაბამისად;
- აუქციონში გამარჯვებულმა, საკუთარი სახსრებით უზრუნველყოს სატრანსპორტო საშუალების გასაფორმებელი ხარჯების გადახდა.

ლოტი N225
ქ. თბილისის მერიის კეთილმოწყობის საქალაქო სამსახურის ბალანსზე რიცხული სატრანსპორტო საშუალება "ფოლკსვაგენი" (სახ. ნომერი N ABP-643) (ნახევრად სატვირთო)
საწყისი საპრივატიზებო ფასი: 900 ლარი
"ბე"-ს ოდენობა -360 ლარი;
აუქციონის მონაწილის ბილეთის საფასური 10 ლ.
აუქციონის ბიჯი - 40 ლ.
აუქციონის პირობებად განისაზღვროს:
- მაქსიმალური ღირებულების გადახდა;
- აუქციონში გამარჯვებულმა, საკუთარი სახსრებით განახორციელოს სატრანსპორტო საშუალების რეგისტრაცია საქართველოს მოქმედი კანონმდებლობის შესაბამისად;
- აუქციონში გამარჯვებულმა, საკუთარი სახსრებით უზრუნველყოს სატრანსპორტო საშუალების გასაფორმებელი ხარჯების გადახდა.

ლოტი N226
გარე განათების ელ. Kკარადა -- 114 ცალი;
საწყისი საპრივატიზებო ფასი: 1500 ლარი;
"ბე"-ს ოდენობა - 600 ლარი;
აუქციონის მონაწილის ბილეთის საფასური 20 ლ.
აუქციონის ბიჯი - 30 ლ.
აუქციონის პირობებად განისაზღვროს:
- საწყობის ტერიტორიიდან ტრანსპორტირებისათვის გარე განათების ელექტროკარადების დატვირთვა, ტრანსპორტირება და გასაფორმებელი ხარჯების გადახდა.

ლოტი N227
კაბელი (ოთხწვერა ალუმინის ძარღვით) -- 23050 გრ.მ;
საწყისი საპრივატიზებო ფასი: 13500 ლარი;
"ბე"-ს ოდენობა - 5400 ლარი;
აუქციონის მონაწილის ბილეთის საფასური 50 ლ.
აუქციონის ბიჯი - 50 ლ.
აუქციონის პირობებად განისაზღვროს:
- საწყობის ტერიტორიიდან ტრანსპორტირებისათვის კაბელის(ოთხწვერა ალუმინის ძარღვით) დატვირთვა სპეციალური მექანიზმის - მტვირთავის საშუალებით, ტრანსპორტირება და გასაფორმებელი ხარჯების გადახდა.

ლოტი N228
ალუმინის სადენი (შიშველი) -- 207266 გრ.მ;
საწყისი საპრივატიზებო ფასი: 47100 ლარი;
"ბე"-ს ოდენობა - 18840 ლარი;
აუქციონის მონაწილის ბილეთის საფასური 50 ლ.
აუქციონის ბიჯი - 50 ლ.
აუქციონის პირობებად განისაზღვროს:
- საწყობის ტერიტორიიდან ტრანსპორტირებისათვის ალუმინის სადენის (შიშველი) დატვირთვა სპეციალური მექანიზმის - მტვირთავის საშუალებით, ტრანსპორტირება და გასაფორმებელი ხარჯების გადახდა.

ლოტი N230
რკინა-ბეტონის საყრდენი ბოძი -- 36 ერთეული;
საწყისი საპრივატიზებო ფასი: 670 ლარი;
"ბე"-ს ოდენობა - 268 ლარი;
აუქციონის მონაწილის ბილეთის საფასური 10 ლ.
აუქციონის ბიჯი - 10 ლ.
აუქციონის პირობებად განისაზღვროს:
- საწყობის ტერიტორიიდან ტრანსპორტირებისათვის რკინა-ბეტონის საყრდენი ბოძის დამტვრევა, დაჭრა შესაბამისი მანქანის ძარის ზომაზე, დატვირთვა, ტრანსპორტირება და გასაფორმებელი ხარჯების გადახდა.

ლოტი N231
გვარლი ("ტროსი") 1711 გრ.მ;
საწყისი საპრივატიზებო ფასი: 660 ლარი;
"ბე"-ს ოდენობა - 264 ლარი;
აუქციონის მონაწილის ბილეთის საფასური 10 ლ.
აუქციონის ბიჯი - 10 ლ.
აუქციონის პირობებად განისაზღვროს:
- საწყობის ტერიტორიიდან ტრანსპორტირებისათვის გვარლის ("ტროსი") დატვირთვა სპეციალური მექანიზმის - მტვირთავის საშუალებით, ტრანსპორტირება და გასაფორმებელი ხარჯების გადახდა.

ლოტი N232
გლინულა ("კატანკა") 2212 გრ.მ;
საწყისი საპრივატიზებო ფასი: 220 ლარი;
"ბე"-ს ოდენობა - 88 ლარი;
აუქციონის მონაწილის ბილეთის საფასური 10 ლ.
აუქციონის ბიჯი - 10 ლ.
აუქციონის პირობებად განისაზღვროს:
- საწყობის ტერიტორიიდან ტრანსპორტირებისათვის გლინულას ("კატანკას") დაჭრა შესაბამისი მანქანის ძარის ზომაზე, დატვირთვა, ტრანსპორტირება და გასაფორმებელი ხარჯების გადახდა.

ლოტი N233
ქ. თბილისის მერიის საგანგებო სიტუაციების საქალაქო სამსახურის ბალანსზე რიცხული სატრანსპორტო საშუალება "ვაზ-21013 ", სახელმწიფო ნომერი N SOT-223
საწყისი საპრივატიზებო ფასი: 300 ლარი
"ბე"-ს ოდენობა -120 ლარი;
აუქციონის მონაწილის ბილეთის საფასური 10 ლ.
აუქციონის ბიჯი - 10 ლ.
აუქციონის პირობებად განისაზღვროს:
- მაქსიმალური ღირებულების გადახდა;
- აუქციონში გამარჯვებულმა, საკუთარი სახსრებით განახორციელოს სატრანსპორტო საშუალების რეგისტრაცია საქართველოს მოქმედი კანონმდებლობის შესაბამისად;
- აუქციონში გამარჯვებულმა, საკუთარი სახსრებით უზრუნველყოს სატრანსპორტო საშუალების გასაფორმებელი ხარჯების გადახდა.

ლოტი N234
ქ. თბილისის მერიის საგანგებო სიტუაციების საქალაქო სამსახურის ბალანსზე რიცხული სატრანსპორტო საშუალება "ნისან მაქსიმა", სახელმწიფო ნომერი N BIB-826
საწყისი საპრივატიზებო ფასი: 1400 ლარი
"ბე"-ს ოდენობა -560 ლარი;
აუქციონის მონაწილის ბილეთის საფასური 10 ლ.
აუქციონის ბიჯი - 10 ლ.
აუქციონის პირობებად განისაზღვროს:
- მაქსიმალური ღირებულების გადახდა;
- აუქციონში გამარჯვებულმა, საკუთარი სახსრებით განახორციელოს სატრანსპორტო საშუალების რეგისტრაცია საქართველოს მოქმედი კანონმდებლობის შესაბამისად;
- აუქციონში გამარჯვებულმა, საკუთარი სახსრებით უზრუნველყოს სატრანსპორტო საშუალების გასაფორმებელი ხარჯების გადახდა.

ლოტი N235
ქ. თბილისის მერიის საგანგებო სიტუაციების საქალაქო სამსახურის ბალანსზე რიცხული სატრანსპორტო საშუალება "შევროლე მალიბუ", სახელმწიფო ნომერი N ABY-826
საწყისი საპრივატიზებო ფასი: 1500 ლარი
"ბე"-ს ოდენობა -600 ლარი;
აუქციონის მონაწილის ბილეთის საფასური 10 ლ.
აუქციონის ბიჯი - 10 ლ.
აუქციონის პირობებად განისაზღვროს:
- მაქსიმალური ღირებულების გადახდა;
- აუქციონში გამარჯვებულმა, საკუთარი სახსრებით განახორციელოს სატრანსპორტო საშუალების რეგისტრაცია საქართველოს მოქმედი კანონმდებლობის შესაბამისად;
- აუქციონში გამარჯვებულმა, საკუთარი სახსრებით უზრუნველყოს სატრანსპორტო საშუალების გასაფორმებელი ხარჯების გადახდა.

ლოტი N236
ქ. თბილისის მერიის საგანგებო სიტუაციების საქალაქო სამსახურის ბალანსზე რიცხული სატრანსპორტო საშუალება "მაზ 5334", სახელმწიფო ნომერი N SOS-327
საწყისი საპრივატიზებო ფასი: 2500 ლარი
"ბე"-ს ოდენობა -1000 ლარი;
აუქციონის მონაწილის ბილეთის საფასური 10 ლ.
აუქციონის ბიჯი - 10 ლ.
აუქციონის პირობებად განისაზღვროს:
- მაქსიმალური ღირებულების გადახდა;
- აუქციონში გამარჯვებულმა, საკუთარი სახსრებით განახორციელოს სატრანსპორტო საშუალების რეგისტრაცია საქართველოს მოქმედი კანონმდებლობის შესაბამისად;
- აუქციონში გამარჯვებულმა, საკუთარი სახსრებით უზრუნველყოს სატრანსპორტო საშუალების გასაფორმებელი ხარჯების გადახდა.

ლოტი N237
ქ. თბილისის მერიის საგანგებო სიტუაციების საქალაქო სამსახურის ბალანსზე რიცხული სატრანსპორტო საშუალება "გაზ 31029", სახელმწიფო ნომერი N SS-283
საწყისი საპრივატიზებო ფასი: 700 ლარი
"ბე"-ს ოდენობა -280 ლარი;
აუქციონის მონაწილის ბილეთის საფასური 10 ლ.
აუქციონის ბიჯი - 10 ლ.
აუქციონის პირობებად განისაზღვროს:
- მაქსიმალური ღირებულების გადახდა;
- აუქციონში გამარჯვებულმა, საკუთარი სახსრებით განახორციელოს სატრანსპორტო საშუალების რეგისტრაცია საქართველოს მოქმედი კანონმდებლობის შესაბამისად;
- აუქციონში გამარჯვებულმა, საკუთარი სახსრებით უზრუნველყოს სატრანსპორტო საშუალების გასაფორმებელი ხარჯების გადახდა.

ლოტი N238
კონდიციონერი ბკ 1500" (1 ცალი)
საწყისი საპრივატიზებო ფასი: 40 ლარი
ბე"-ს ოდენობა 16 ლარი;
აუქციონში მონაწილის ბილეთის საფასური 5 ლარი;
აუქციონის ბიჯი - 5 ლარი;
აუქციონის პირობებად განისაზღვროს:
- მაქსიმალური ღირებულების გადახდა;
- აუქციონში გამარჯვებულმა, საკუთარი სახსრებით უზრუნველყოს ქონების ტრანსპორტირება და შენობიდან გატანის ხარჯების გაღება.

ლოტი N239
31 ცალი კონდიციონერი
საწყისი საპრივატიზებო ფასი: 490 ლარი
ბე"-ს ოდენობა 196 ლარი;
აუქციონში მონაწილის ბილეთის საფასური 5 ლარი;
აუქციონის ბიჯი - 5 ლარი;
აუქციონის პირობებად განისაზღვროს:
- მაქსიმალური ღირებულების გადახდა;
- აუქციონში გამარჯვებულმა, საკუთარი სახსრებით უზრუნველყოს ქონების ტრანსპორტირება და შენობიდან გატანის ხარჯების გაღება.

ლოტი N240
15 ცალი რკინის კარადა
საწყისი საპრივატიზებო ფასი: 225 ლარი
ბე"-ს ოდენობა 90 ლარი;
აუქციონში მონაწილის ბილეთის საფასური 5 ლარი;
აუქციონის ბიჯი - 5 ლარი;
აუქციონის პირობებად განისაზღვროს:
- მაქსიმალური ღირებულების გადახდა;
- აუქციონში გამარჯვებულმა, საკუთარი სახსრებით უზრუნველყოს ქონების ტრანსპორტირება და შენობიდან გატანის ხარჯების გაღება.

ლოტი N241
რკინის კარადა ორ სექციანი 1 ცალი
საწყისი საპრივატიზებო ფასი: 35 ლარი
ბე"-ს ოდენობა 14 ლარი;
აუქციონში მონაწილის ბილეთის საფასური 5 ლარი;
აუქციონის ბიჯი - 5 ლარი;
აუქციონის პირობებად განისაზღვროს:
- მაქსიმალური ღირებულების გადახდა;
- აუქციონში გამარჯვებულმა, საკუთარი სახსრებით უზრუნველყოს ქონების ტრანსპორტირება და შენობიდან გატანის ხარჯების გაღება.

ლოტი N242
რკინის კარადა (დიდი) 1 ცალი
საწყისი საპრივატიზებო ფასი: 15 ლარი
ბე"-ს ოდენობა 6 ლარი;
აუქციონში მონაწილის ბილეთის საფასური 5 ლარი;
აუქციონის ბიჯი - 5 ლარი;
აუქციონის პირობებად განისაზღვროს:
- მაქსიმალური ღირებულების გადახდა;
- აუქციონში გამარჯვებულმა, საკუთარი სახსრებით უზრუნველყოს ქონების ტრანსპორტირება და შენობიდან გატანის ხარჯების გაღება.

ლოტი N243
პრინტერი 3 ცალი
საწყისი საპრივატიზებო ფასი: 150 ლარი
ბე"-ს ოდენობა 60 ლარი;
აუქციონში მონაწილის ბილეთის საფასური 5 ლარი;
აუქციონის ბიჯი - 5 ლარი;
აუქციონის პირობებად განისაზღვროს:
- მაქსიმალური ღირებულების გადახდა;
- აუქციონში გამარჯვებულმა, საკუთარი სახსრებით უზრუნველყოს ქონების ტრანსპორტირება და შენობიდან გატანის ხარჯების გაღება.

ლოტი N244
იუპიესი 1 ცალი
საწყისი საპრივატიზებო ფასი: 40 ლარი
ბე"-ს ოდენობა 16 ლარი;
აუქციონში მონაწილის ბილეთის საფასური 5 ლარი;
აუქციონის ბიჯი - 5 ლარი;
აუქციონის პირობებად განისაზღვროს:
- მაქსიმალური ღირებულების გადახდა;
- აუქციონში გამარჯვებულმა, საკუთარი სახსრებით უზრუნველყოს ქონების ტრანსპორტირება და შენობიდან გატანის ხარჯების გაღება.

ლოტი N245
კომპიუტერი 3 ცალი
საწყისი საპრივატიზებო ფასი: 700 ლარი
ბე"-ს ოდენობა 280 ლარი;
აუქციონში მონაწილის ბილეთის საფასური 5 ლარი;
აუქციონის ბიჯი - 5 ლარი;
აუქციონის პირობებად განისაზღვროს:
- მაქსიმალური ღირებულების გადახდა;
- აუქციონში გამარჯვებულმა, საკუთარი სახსრებით უზრუნველყოს ქონების ტრანსპორტირება და შენობიდან გატანის ხარჯების გაღება.

ლოტი N246
კომპიუტერი SEERON 1 ცალი
საწყისი საპრივატიზებო ფასი: 150 ლარი
ბე"-ს ოდენობა 60 ლარი;
აუქციონში მონაწილის ბილეთის საფასური 5 ლარი;
აუქციონის ბიჯი - 5 ლარი;
აუქციონის პირობებად განისაზღვროს:
-- აუქციონში გამარჯვებულმა, საკუთარი სახსრებით უზრუნველყოს ქონების ტრანსპორტირება და შენობიდან გატანის ხარჯების გაღება.
- მაქსიმალური ღირებულების გადახდა;

ლოტი N247
კომპიუტერი PC 1 ცალი
საწყისი საპრივატიზებო ფასი: 150 ლარი
ბე"-ს ოდენობა 60 ლარი;
აუქციონში მონაწილის ბილეთის საფასური 5 ლარი;
აუქციონის ბიჯი - 5 ლარი;
აუქციონის პირობებად განისაზღვროს:
- მაქსიმალური ღირებულების გადახდა;
- აუქციონში გამარჯვებულმა, საკუთარი სახსრებით უზრუნველყოს ქონების ტრანსპორტირება და შენობიდან გატანის ხარჯების გაღება.

ლოტი N248
პლოტერი PC DESIGNJET 1 ცალი
საწყისი საპრივატიზებო ფასი: 2000 ლარი
ბე"-ს ოდენობა 800 ლარი;
აუქციონში მონაწილის ბილეთის საფასური 5 ლარი;
აუქციონის ბიჯი - 5 ლარი;
აუქციონის პირობებად განისაზღვროს:
- მაქსიმალური ღირებულების გადახდა;
- აუქციონში გამარჯვებულმა, საკუთარი სახსრებით უზრუნველყოს ქონების ტრანსპორტირება და შენობიდან გატანის ხარჯების გაღება.

ლოტი N249
N144 ბაგა-ბაღის ბალანსიდან ძირითადი საშუალებების ჩამოწერის შედეგად მიღებული ჯართი შავი ლითონი 0.14 ტონა. (სავარაუდო წონა)
საწყისი საპრივატიზებო ფასი: 1 ტონაზე გაანგარიშებით - 200 ლარი
"ბე"-ს ოდენობა 11 ლარი;
აუქციონის მონაწილის ბილეთის საფასური 5 ლარი.
აუქციონის ბიჯი - 1 ტონაზე გაანგარიშებით - 2 ლარი.
აუქციონის პირობებად განისაზღვროს:
- მაქსიმალური ღირებულების გადახდა;
- აუქციონში გამარჯვებულმა, საკუთარი სახსრებით უზრუნველყოს N144 ბაგა-ბაღის და მერიის ადგილობრივი ქონების მართვის საქალაქო სამსახურის წარმომადგენლებთან ერთად ზუსტი წონის დადგენა აუქციონის ჩატარებიდან 21 დღის ვადაში.
- აუქციონში გამარჯვებულმა, საკუთარი სახსრებით უზრუნველყოს ჯართის დაჭრა, გატანა ან სხვა შესაბამისი ხარჯების გაღება.
- მთლიანი ღირებულების გადახდა ჯართის წონის დადგენიდან 30 დღის განმავლობაში.

ლოტი N250
N119 ბაგა-ბაღის ბალანსიდან ძირითადი საშუალებების ჩამოწერის შედეგად მიღებული ჯართი შავი ლითონი 0.230 ტონა. (სავარაუდო წონა)

საწყისი საპრივატიზებო ფასი: 1 ტონაზე გაანგარიშებით - 200 ლარი
"ბე"-ს ოდენობა 18 ლარი;
აუქციონის მონაწილის ბილეთის საფასური 5 ლ.
აუქციონის ბიჯი - 1 ტონაზე გაანგარიშებით - 2 ლარი
აუქციონის პირობებად განისაზღვროს:
- მაქსიმალური ღირებულების გადახდა;
- აუქციონში გამარჯვებულმა, საკუთარი სახსრებით უზრუნველყოს N119 ბაგა-ბაღის და მერიის ადგილობრივი ქონების მართვის საქალაქო სამსახურის წარმომადგენლებთან ერთად ზუსტი წონის დადგენა აუქციონის ჩატარებიდან 21 დღის ვადაში.
- აუქციონში გამარჯვებულმა, საკუთარი სახსრებით უზრუნველყოს ჯართის დაჭრა, გატანა ან სხვა შესაბამისი ხარჯების გაღება.
- მთლიანი ღირებულების გადახდა ჯართის წონის დადგენიდან 30 დღის განმავლობაში.

ლოტი N251

N95 ბაგა-ბაღის ბალანსიდან ძირითადი საშუალებების ჩამოწერის შედეგად მიღებული ჯართი შავი ლითონი 0.4 ტონა. (სავარაუდო წონა)

საწყისი საპრივატიზებო ფასი: 1 ტონაზე გაანგარიშებით - 200 ლარი
"ბე"-ს ოდენობა 32 ლარი;
აუქციონის მონაწილის ბილეთის საფასური 5 ლ.
აუქციონის ბიჯი - 1 ტონაზე გაანგარიშებით - 2 ლარი
აუქციონის პირობებად განისაზღვროს:
- მაქსიმალური ღირებულების გადახდა;
- აუქციონში გამარჯვებულმა, საკუთარი სახსრებით უზრუნველყოს N95 ბაგა-ბაღის და მერიის ადგილობრივი ქონების მართვის საქალაქო სამსახურის წარმომადგენლებთან ერთად ზუსტი წონის დადგენა აუქციონის ჩატარებიდან 21 დღის ვადაში.
- აუქციონში გამარჯვებულმა, საკუთარი სახსრებით უზრუნველყოს ჯართის დაჭრა, გატანა ან სხვა შესაბამისი ხარჯების გაღება.
- მთლიანი ღირებულების გადახდა ჯართის წონის დადგენიდან 30 დღის განმავლობაში.

ლოტი N252

N96 ბაგა-ბაღის ბალანსიდან ძირითადი საშუალებების ჩამოწერის შედეგად მიღებული ჯართი შავი ლითონი 0.56 ტონა. (სავარაუდო წონა)
საწყისი საპრივატიზებო ფასი: 1 ტონაზე გაანგარიშებით - 200 ლარი
"ბე"-ს ოდენობა 45 ლარი;
აუქციონის მონაწილის ბილეთის საფასური 5 ლ.
აუქციონის ბიჯი - 1 ტონაზე გაანგარიშებით - 2 ლარი
აუქციონის პირობებად განისაზღვროს:
- მაქსიმალური ღირებულების გადახდა;
- აუქციონში გამარჯვებულმა, საკუთარი სახსრებით უზრუნველყოს N96 ბაგა-ბაღის და მერიის ადგილობრივი ქონების მართვის საქალაქო სამსახურის წარმომადგენლებთან ერთად ზუსტი წონის დადგენა აუქციონის ჩატარებიდან 21 დღის ვადაში.
- აუქციონში გამარჯვებულმა, საკუთარი სახსრებით უზრუნველყოს ჯართის დაჭრა, გატანა ან სხვა შესაბამისი ხარჯების გაღება.
- მთლიანი ღირებულების გადახდა ჯართის წონის დადგენიდან 30 დღის განმავლობაში.

ლოტი N253

N34 ბაგა-ბაღის ბალანსიდან ძირითადი საშუალებების ჩამოწერის შედეგად მიღებული ჯართი შავი ლითონი 0.3 ტონა. (სავარაუდო წონა)
საწყისი საპრივატიზებო ფასი: 1 ტონაზე გაანგარიშებით - 200 ლარი
"ბე"-ს ოდენობა 25 ლარი;
აუქციონის მონაწილის ბილეთის საფასური 5 ლ.
აუქციონის ბიჯი - 1 ტონაზე გაანგარიშებით - 2 ლარი
აუქციონის პირობებად განისაზღვროს:
- მაქსიმალური ღირებულების გადახდა;
- აუქციონში გამარჯვებულმა, საკუთარი სახსრებით უზრუნველყოს N34 ბაგა-ბაღის და მერიის ადგილობრივი ქონების მართვის საქალაქო სამსახურის წარმომადგენლებთან ერთად ზუსტი წონის დადგენა აუქციონის ჩატარებიდან 21 დღის ვადაში.
- აუქციონში გამარჯვებულმა, საკუთარი სახსრებით უზრუნველყოს ჯართის დაჭრა, გატანა ან სხვა შესაბამისი ხარჯების გაღება.
- მთლიანი ღირებულების გადახდა ჯართის წონის დადგენიდან 30 დღის განმავლობაში.

ლოტი N254

N150 ბაგა-ბაღის ბალანსიდან ძირითადი საშუალებების ჩამოწერის შედეგად მიღებული ჯართი შავი ლითონი 0.31 ტონა. (სავარაუდო წონა)
საწყისი საპრივატიზებო ფასი: 1 ტონაზე გაანგარიშებით - 200 ლარი
"ბე"-ს ოდენობა 25 ლარი;
აუქციონის მონაწილის ბილეთის საფასური 5 ლ.
აუქციონის ბიჯი - 1 ტონაზე გაანგარიშებით - 2 ლარი
აუქციონის პირობებად განისაზღვროს:
- მაქსიმალური ღირებულების გადახდა;
- აუქციონში გამარჯვებულმა, საკუთარი სახსრებით უზრუნველყოს N150 ბაგა-ბაღის და მერიის ადგილობრივი ქონების მართვის საქალაქო სამსახურის წარმომადგენლებთან ერთად ზუსტი წონის დადგენა აუქციონის ჩატარებიდან 21 დღის ვადაში.
- აუქციონში გამარჯვებულმა, საკუთარი სახსრებით უზრუნველყოს ჯართის დაჭრა, გატანა ან სხვა შესაბამისი ხარჯების გაღება.
- მთლიანი ღირებულების გადახდა ჯართის წონის დადგენიდან 30 დღის განმავლობაში.

ლოტი N255

N145 ბაგა-ბაღის ბალანსიდან ძირითადი საშუალებების ჩამოწერის შედეგად მიღებული ჯართი შავი ლითონი 0.220ტონა. (სავარაუდო წონა)
საწყისი საპრივატიზებო ფასი: 1 ტონაზე გაანგარიშებით - 200 ლარი
"ბე"-ს ოდენობა 18 ლარი;
აუქციონის მონაწილის ბილეთის საფასური 5 ლ.
აუქციონის ბიჯი - 1 ტონაზე გაანგარიშებით - 2 ლარი
აუქციონის პირობებად განისაზღვროს:
- მაქსიმალური ღირებულების გადახდა;
- აუქციონში გამარჯვებულმა, საკუთარი სახსრებით უზრუნველყოს N145 ბაგა-ბაღის და მერიის ადგილობრივი ქონების მართვის საქალაქო სამსახურის წარმომადგენლებთან ერთად ზუსტი წონის დადგენა აუქციონის ჩატარებიდან 21 დღის ვადაში.
- აუქციონში გამარჯვებულმა, საკუთარი სახსრებით უზრუნველყოს ჯართის დაჭრა, გატანა ან სხვა შესაბამისი ხარჯების გაღება.
- მთლიანი ღირებულების გადახდა ჯართის წონის დადგენიდან 30 დღის განმავლობაში

ლოტი N256

N77 ბაგა-ბაღის ბალანსიდან ძირითადი საშუალებების ჩამოწერის შედეგად მიღებული ჯართი შავი ლითონი 0.090 ტონა. (სავარაუდო წონა)
საწყისი საპრივატიზებო ფასი: 1 ტონაზე გაანგარიშებით - 200 ლარი
"ბე"-ს ოდენობა 8 ლარი;
აუქციონის მონაწილის ბილეთის საფასური 5 ლ.
აუქციონის ბიჯი - 1 ტონაზე გაანგარიშებით - 2 ლარი
აუქციონის პირობებად განისაზღვროს:
- მაქსიმალური ღირებულების გადახდა;
- აუქციონში გამარჯვებულმა, საკუთარი სახსრებით უზრუნველყოს N77 ბაგა-ბაღის და მერიის ადგილობრივი ქონების მართვის საქალაქო სამსახურის წარმომადგენლებთან ერთად ზუსტი წონის დადგენა აუქციონის ჩატარებიდან 21 დღის ვადაში.
- აუქციონში გამარჯვებულმა, საკუთარი სახსრებით უზრუნველყოს ჯართის დაჭრა, გატანა ან სხვა შესაბამისი ხარჯების გაღება.
- მთლიანი ღირებულების გადახდა ჯართის წონის დადგენიდან 30 დღის განმავლობაში.

ლოტი N257

N196 ბაგა-ბაღის ბალანსიდან ძირითადი საშუალებების ჩამოწერის შედეგად მიღებული ჯართი შავი ლითონი 0.18 ტონა. (სავარაუდო წონა)
საწყისი საპრივატიზებო ფასი: 1 ტონაზე გაანგარიშებით - 200 ლარი
"ბე"-ს ოდენობა 15 ლარი;
აუქციონის მონაწილის ბილეთის საფასური 5 ლ.
აუქციონის ბიჯი - 1 ტონაზე გაანგარიშებით - 2 ლარი
აუქციონის პირობებად განისაზღვროს:
- მაქსიმალური ღირებულების გადახდა;
- აუქციონში გამარჯვებულმა, საკუთარი სახსრებით უზრუნველყოს N196 ბაგა-ბაღის და მერიის ადგილობრივი ქონების მართვის საქალაქო სამსახურის წარმომადგენლებთან ერთად ზუსტი წონის დადგენა აუქციონის ჩატარებიდან 21 დღის ვადაში.
- აუქციონში გამარჯვებულმა, საკუთარი სახსრებით უზრუნველყოს ჯართის დაჭრა, გატანა ან სხვა შესაბამისი ხარჯების გაღება.
- მთლიანი ღირებულების გადახდა ჯართის წონის დადგენიდან 30 დღის განმავლობაში.

ლოტი N258

N126 ბაგა-ბაღის ბალანსიდან ძირითადი საშუალებების ჩამოწერის შედეგად მიღებული ჯართი შავი ლითონი 0.18 ტონა. (სავარაუდო წონა)
საწყისი საპრივატიზებო ფასი: 1 ტონაზე გაანგარიშებით - 200 ლარი
"ბე"-ს ოდენობა 15 ლარი;
აუქციონის მონაწილის ბილეთის საფასური 5 ლ.
აუქციონის ბიჯი - 1 ტონაზე გაანგარიშებით - 2 ლარი
აუქციონის პირობებად განისაზღვროს:
- მაქსიმალური ღირებულების გადახდა;
- აუქციონში გამარჯვებულმა, საკუთარი სახსრებით უზრუნველყოს N126 ბაგა-ბაღის და მერიის ადგილობრივი ქონების მართვის საქალაქო სამსახურის წარმომადგენლებთან ერთად ზუსტი წონის დადგენა აუქციონის ჩატარებიდან 21 დღის ვადაში.
- აუქციონში გამარჯვებულმა, საკუთარი სახსრებით უზრუნველყოს ჯართის დაჭრა, გატანა ან სხვა შესაბამისი ხარჯების გაღება.
- მთლიანი ღირებულების გადახდა ჯართის წონის დადგენიდან 30 დღის განმავლობაში.

ლოტი N259

დიდუბე ჩუღურეთის რაიონის გამგეობის ბალანსიდან ძირითადი საშუალებების ჩამოწერის შედეგად მიღებული ჯართი შავი ლითონი 1.6 ტონა. (სავარაუდო წონა)
საწყისი საპრივატიზებო ფასი: 1 ტონაზე გაანგარიშებით - 150 ლარი
"ბე"-ს ოდენობა 75 ლარი;
აუქციონის მონაწილის ბილეთის საფასური 5 ლ.
აუქციონის ბიჯი - 1 ტონაზე გაანგარიშებით - 2 ლარი
აუქციონის პირობებად განისაზღვროს:
- მაქსიმალური ღირებულების გადახდა;
- აუქციონში გამარჯვებულმა, საკუთარი სახსრებით უზრუნველყოს დიდუბე ჩუღურეთის რაიონის გამგეობისა და მერიის ადგილობრივი ქონების მართვის საქალაქო სამსახურის წარმომადგენლებთან ერთად ზუსტი წონის დადგენა აუქციონის ჩატარებიდან 21 დღის ვადაში.
- აუქციონში გამარჯვებულმა, საკუთარი სახსრებით უზრუნველყოს ჯართის დაჭრა, გატანა ან სხვა შესაბამისი ხარჯების გაღება.

ლოტი N260

თბილისის კორპუსის ბალანსზე რიცხული სატრანსპორტო საშუალება"opeveqtra", სახელმწიფო ნომერი NOOS-517.
საწყისი საპრივატიზებო ფასი: 12000 ლარი
"ბე"-ს ოდენობა -4800 ლარი;
აუქციონის მონაწილის ბილეთის საფასური 50 ლ.
აუქციონის ბიჯი - 100 ლ.
აუქციონის პირობებად განისაზღვროს:
- მაქსიმალური ღირებულების გადახდა;
- აუქციონში გამარჯვებულმა, საკუთარი სახსრებით განახორციელოს სატრანსპორტო საშუალების რეგისტრაცია საქართველოს მოქმედი კანონმდებლობის შესაბამისად;
- აუქციონში გამარჯვებულმა, საკუთარი სახსრებით უზრუნველყოს სატრანსპორტო საშუალების გასაფორმებელი ხარჯების გადახდა.

ლოტი N261

ზედამხედველობის საქალაქო სამსახურის ბალანსზე რიცხული სატრანსპორტო საშუალება "opevectra", სახელმწიფო ნომერი NAAQ-959.
საწყისი საპრივატიზებო ფასი: 700 ლარი
"ბე"-ს ოდენობა -280 ლარი;
აუქციონის მონაწილის ბილეთის საფასური 10 ლ.
აუქციონის ბიჯი - 10 ლ.
აუქციონის პირობებად განისაზღვროს:
- მაქსიმალური ღირებულების გადახდა;
- აუქციონში გამარჯვებულმა, საკუთარი სახსრებით განახორციელოს სატრანსპორტო საშუალების რეგისტრაცია საქართველოს მოქმედი კანონმდებლობის შესაბამისად;
- აუქციონში გამარჯვებულმა, საკუთარი სახსრებით უზრუნველყოს სატრანსპორტო საშუალების გასაფორმებელი ხარჯების გადახდა.

ლოტი N262

გლდანი-ნაძალადევის რაიონის გამგეობის ბალანსზე რიცხული სატრანსპორტო საშუალება "ersedes benc S 420", სახელმწიფო ნომერი NIQI-799.
საწყისი საპრივატიზებო ფასი: 7000 ლარი
"ბე"-ს ოდენობა -2800 ლარი;
აუქციონის მონაწილის ბილეთის საფასური 10 ლ.
აუქციონის ბიჯი - 100 ლ.
აუქციონის პირობებად განისაზღვროს:
- მაქსიმალური ღირებულების გადახდა;
- აუქციონში გამარჯვებულმა, საკუთარი სახსრებით განახორციელოს სატრანსპორტო საშუალების რეგისტრაცია საქართველოს მოქმედი კანონმდებლობის შესაბამისად;
- აუქციონში გამარჯვებულმა, საკუთარი სახსრებით უზრუნველყოს სატრანსპორტო საშუალების გასაფორმებელი ხარჯების გადახდა.

ლოტი N263

გლდანი-ნაძალადევის რაიონის გამგეობის ბალანსზე რიცხული სატრანსპორტო საშუალება "გაზ 24-10", სახელმწიფო ნომერი NAKA-018.
საწყისი საპრივატიზებო ფასი: 500 ლარი
"ბე"-ს ოდენობა -200 ლარი;
აუქციონის მონაწილის ბილეთის საფასური 10 ლ.
აუქციონის ბიჯი - 10 ლ.
აუქციონის პირობებად განისაზღვროს:
- მაქსიმალური ღირებულების გადახდა;
- აუქციონში გამარჯვებულმა, საკუთარი სახსრებით განახორციელოს სატრანსპორტო საშუალების რეგისტრაცია საქართველოს მოქმედი კანონმდებლობის შესაბამისად;
- აუქციონში გამარჯვებულმა, საკუთარი სახსრებით უზრუნველყოს სატრანსპორტო საშუალების გასაფორმებელი ხარჯების გადახდა.

ლოტი N264

გლდანი-ნაძალადევის რაიონის გამგეობის ბალანსზე რიცხული სატრანსპორტო საშუალება "audi ", სახელმწიფო ნომერი NAAA-591.
საწყისი საპრივატიზებო ფასი: 200 ლარი
"ბე"-ს ოდენობა -80 ლარი;
აუქციონის მონაწილის ბილეთის საფასური 10 ლ.
აუქციონის ბიჯი - 10 ლ.
აუქციონის პირობებად განისაზღვროს:
- მაქსიმალური ღირებულების გადახდა;
- აუქციონში გამარჯვებულმა, საკუთარი სახსრებით განახორციელოს სატრანსპორტო საშუალების რეგისტრაცია საქართველოს მოქმედი კანონმდებლობის შესაბამისად;
- აუქციონში გამარჯვებულმა, საკუთარი სახსრებით უზრუნველყოს სატრანსპორტო საშუალების გასაფორმებელი ხარჯების გადახდა.

ლოტი N265

გლდანი-ნაძალადევის რაიონის გამგეობის ბალანსზე რიცხული სატრანსპორტო საშუალება "მმზ-4502 ", სახელმწიფო ნომერი NAAZ-675.
საწყისი საპრივატიზებო ფასი: 200 ლარი
"ბე"-ს ოდენობა -80 ლარი;
აუქციონის მონაწილის ბილეთის საფასური 10 ლ.
აუქციონის ბიჯი - 10 ლ.
აუქციონის პირობებად განისაზღვროს:
- მაქსიმალური ღირებულების გადახდა;
- აუქციონში გამარჯვებულმა, საკუთარი სახსრებით განახორციელოს სატრანსპორტო საშუალების რეგისტრაცია საქართველოს მოქმედი კანონმდებლობის შესაბამისად;
- აუქციონში გამარჯვებულმა, საკუთარი სახსრებით უზრუნველყოს სატრანსპორტო საშუალების გასაფორმებელი ხარჯების გადახდა.

ლოტი N266

ზედამხედველობის საქალაქო სამსახურის ბალანსზე რიცხული სატრანსპორტო საშუალება "OPEOEGA~, სახელმწიფო ნომერი NTXT-551.
საწყისი საპრივატიზებო ფასი: 700 ლარი
"ბე"-ს ოდენობა -280 ლარი;
აუქციონის მონაწილის ბილეთის საფასური 10 ლ.
აუქციონის ბიჯი - 10 ლ.
აუქციონის პირობებად განისაზღვროს:
- მაქსიმალური ღირებულების გადახდა;
- აუქციონში გამარჯვებულმა, საკუთარი სახსრებით განახორციელოს სატრანსპორტო საშუალების რეგისტრაცია საქართველოს მოქმედი კანონმდებლობის შესაბამისად;
- აუქციონში გამარჯვებულმა, საკუთარი სახსრებით უზრუნველყოს სატრანსპორტო საშუალების გასაფორმებელი ხარჯების

გადახდა.

ლოტი N 267

შპს "საბინაო-კომუნალური მომსახურების სერვისული ცენტრი "მთაწმინდის" ქ თბილისი თვითმმართველი ერთეულის საკუთრებაში არსებული 100%-იანი წილი. ***საწყისი ფასი*** - 111 000 ლარი,

B***ბიჯი*** - 4000 ლარი,

ბე" - 44 400 ლარი.

აუქციონში მონაწილის ბილეთის ფასი განისაზღვროს 500 ლარით.

აუქციონში მონაწილეობის მისაღებად განცხადებები მიიღება საინფორმაციო ცნობის პრესაში პირველივე გამოქვეყნებიდან 30 დღის განმავლობაში, 2009 წლის 15 ივნისის 11:00 საათიდან 2009 წლის 14 ივლისის ჩათვლით 18:00 საათამდე, აუქციონი გაიმართება 2009 წლის 15 ივლისს 18:00 საათზე.

აუქციონში მონაწილეობისათვის ფიზიკურმა და იურიდიულმა პირებმა დედაქალაქის, ადგილობრივი თვითმმართველი ერთეულის საკუთრებაში არსებული ქონების აუქციონის ფორმით პრივატიზებისა და სარგებლობის უფლებით გადაცემის მუდმივმოქმედ სააუქციონო კომისიას" უნდა წარუდგინონ შემდეგი დოკუმენტაცია:

იურიდიული პირისათვის:

-- ამონაწერი სამეწარმეო რეესტრიდან;

-- ნოტარიულად დამოწმებული მინდობილობა (რწმუნება), თუ პირი მოქმედებს სხვა პირის სახელით;

-- სადამფუძნებლო დოკუმენტაციის (წესდების) დამოწმებული ასლი;

-- კრების ოქმის (გადაწყვეტილება მიწის ნაკვეთის შეძენაზე) დამოწმებული ასლი;

-- ბე"-ს გადახდის დამადასტურებელი საბუთი (დედანი ასლთან ერთად);

-- ბილეთის საფასურის გადახდის დამადასტურებელი ქვითარი (დედანი ასლთან ერთად);

-- პირადობის მოწმობის ასლი.

Fფიზიკური პირისათვის:

-- ბე"-ს გადახდის დამადასტურებელი საბუთი (დედანი ასლთან ერთად);

-- ბილეთის საფასურის გადახდის დამადასტურებელი ქვითარი (დედანი ასლთან ერთად);

-- პირადობის მოწმობის ასლი.

P მიწის ნაკვეთზე პირობების გარეშე გამოცხადებულ აუქციონში გამარჯვებული პირი აუქციონის ჩატარებიდან 30 (ოცდაათი) კალენდარული დღის ვადაში იხდის საბოლოო თანხას, ხოლო პირობებით გამოცხადებულ აუქციონში გამარჯვებული პირი აუქციონის პირობებით გამოცხადებულ ვადაში შემდეგ რეკვიზიტებზე: მიმღები: ერთიანი ანგარიში არასაგადასახადო; მიმღები ბანკი: სახელმწიფო ხაზინა; ანგარიშის N200122900; ბანკის კოდი: 220101222; საბიუჯეტო შემოსავლის სახაზინო კოდი: 300773390.

მიწის ნაკვეთზე სარგებლობის ფორმით გადასაცემ (იჯარა) მიწის ნაკვეთზე გამარჯვებული პირი გადასახდელ თანხას (ქირას) იხდის ხელშეკრულებით გათვალისწინებული პირობების მიხედვით შემდეგ რეკვიზიტებზე: მიმღები: ერთიანი ანგარიში არასაგადასახადო; მიმღები ბანკი: სახელმწიფო ხაზინა; ანგარიშის N200122900; ბანკის კოდი: 220101222; საბიუჯეტო შემოსავლის სახაზინო კოდი: 300773047.

ადგილობრივი თვითმმართველი ერთულის საკუთრებაში არსებული ქონების (შენობა-ნაგებობები შესაბამისი მიწის ნაკვეთით) გაყიდვიდან აუქციონში გამარჯვებული პირი იხდის თანხას შემდეგ საბანკო რეკვიზიტზე: მიმღები: ერთიანი ანგარიში არასაგადასახადო; მიმღები ბანკი: სახელმწიფო ხაზინა; ანგარიშის N200122900; ბანკის კოდი: 220101222; საბიუჯეტო შემოსავლის სახაზინო კოდი: 300773313.

ადგილობრივი თვითმმართველი ერთულის საკუთრებაში არსებული სატრანსპორტო საშუალებების გაყიდვიდან აუქციონში გამარჯვებული პირი იხდის თანხას შემდეგ საბანკო რეკვიზიტზე: მიმღები: ერთიანი ანგარიში არასაგადასახადო; მიმღები ბანკი: სახელმწიფო ხაზინა; ანგარიშის N200122900; ბანკის კოდი: 220101222; საბიუჯეტო შემოსავლის სახაზინო კოდი: 300773332.

ადგილობრივი თვითმმართველი ერთულის საკუთრებაში არსებული სხვა მანქანა-დანადგარების გაყიდვიდან აუქციონში გამარჯვებული პირი იხდის თანხას შემდეგ საბანკო რეკვიზიტზე: მიმღები: ერთიანი ანგარიში არასაგადასახადო; მიმღები ბანკი: სახელმწიფო ხაზინა; ანგარიშის N200122900; ბანკის კოდი: 220101222; საბიუჯეტო შემოსავლის სახაზინო კოდი: 300773344.

ადგილობრივი თვითმმართველი ერთულის საკუთრებაში არსებული წილის მართვის უფლებით გაცემის აუქციონში გამარჯვებული პირი იხდის თანხას შემდეგ საბანკო რეკვიზიტზე: მიმღები: ერთიანი ანგარიში არასაგადასახადო; მიმღები ბანკი: სახელმწიფო ხაზინა; ანგარიშის N200122900; ბანკის კოდი: 220101222; საბიუჯეტო შემოსავლის სახაზინო კოდი: 300773231.

ბე"-ს გადახდა უნდა მოხდეს:P
მიზნობრივი ბე"-ს ანგარიში N145532300
მერიის ს/კ 204521794
მიმღები ქ. თბილისის მერია
ს/ს საქართველოს ბანკი"-ს ცენტრალური ფილიალი
კოდი 220101502.
აუქციონში მონაწილის ბილეთის საფასურის გადახდა უნდა მოხდეს:
მიმღები: ერთიანი ანგარიში (არასაგადასახადო)
საინდენტიფიკაციო კოდი: 206160606
ანგარიში: 200122900
მიმღების ბანკი: სახელმწიფო ხაზინა
ბანკის კოდი: 220101222
სახაზინო კოდი: 300773282.

დაწვრილებითი ცნობებისთვის მიმართეთ ქ. თბილისის მერიას შემდეგ მისამართზე:

ქ. თბილისი, 0160, ჟ. შარტავას ქ. N7, ტელ: (832) 37-81-27; (832) 37-83-65.

განცხადება ტენდერის ჩატარების შესახებ

1. სსიპ „სოციალური მომსახურების სააგენტო" (მის: ქ. თბილისი 0102, ივ. ჯავახიშვილის ქ. №51) „სახელმწიფო შესყიდვების შესახებ" საქართველოს კანონის შესაბამისად, აცხადებს ერთეტაპიან ტენდერს და იწვევს ტენდერში მონაწილეობის მისაღებად ყველა დაინტერესებულ პირს სააგენტოს განყოფილებების ოფისების სარემონტო სამუშაოების შესყიდვაზე შემდეგი ლოტების მიხედვით:

ლოტი 1. – 252 მ² ფართის ახმეტის რაიონული განყოფილების სარემონტო სამუშაოები;

ლოტი 2. – 267.9 მ² ფართის ყვარლის რაიონული განყოფილების სარემონტო სამუშაოები;

ლოტი 3. – 499.8 მ² ფართის ლაგოდეხის რაიონული განყოფილების სარემონტო სამუშაოები;

ლოტი 4. – 143.8 მ² ფართის აბაშის რაიონული განყოფილების სარემონტო სამუშაოები;

ლოტი 5. – 249.6 მ² ფართის მარტვილის რაიონული განყოფილების სარემონტო სამუშაოები.

ლოტი 6. – 239.2 მ² ფართის წალენჯიხის რაიონული განყოფილების სარემონტო სამუშაოები.

ლოტი 7. – ხაშურის რაიონული განყოფილების დარჩენილი სარემონტო სამუშაოები.

2. მომსახურების გაწევის საერაოდო ვადები - 2009 წლის იულისიდან 2009 წლის 15 დეკემბრამდე.

3. ტენდერში მონაწილეობისათვის დაშვებულია სუბ-კონტრაქტორების გამოყენებაც.

4. ქართულ ენაზე შედგენილი სატენდერო დოკუმენტაციის მიღება ტენდერში მონაწილე პრეტენდენტებს შეუძლიათ სატენდერო მოსაკრებლის გადახდის დამადასტურებელი ქვითრის წარმოდგენისთანავე, 2009 წლის 6 ივლისის 18 საათამდე შემდეგ მისამართზე: სოციალური მომსახურების სააგენტო, ქ. თბილისი, ივ. ჯავახიშვილის ქ. №51 (მე-2 სართული, ოთახი 218, სახელმწიფო შესყიდვების სამმართველო).

5. 200 (ორასი) ლარის ოდენობის სატენდერო მოსაკრებელი გადახდილ უნდა იქნეს შემდეგ ანგარიშზე: მიმღები – ბიუჯეტის შემოსულობების ერთიანი ანგარიში, საქართველოს სახელმწიფო ხაზინა, კოდი №220101222, ანგარიშის №200122900, საბიუჯეტო შემოსავლების სახაზინო კოდი №302006300. გადახდის დანიშნულებაში აუცილებლად უნდა მიეთითოს: სატენდერო მოსაკრებელი, სარემონტო სამუშაოების სახელმწიფო შესყიდვის ტენდერი, სოციალური მომსახურების სააგენტო.

6. პრეტენდენტებმა ქართულ ენაზე შედგენილი საკვალიფიკაციო მონაცემები და სატენდერო წინადადებები (დალუქულ პაკეტში) ორ ეგზემპლარად, უნდა წარმოადგინონ 2009 წლის 7 ივლისის 10 საათიდან 17 საათამდე შემდეგ მისამართზე: სოციალური მომსახურების სააგენტო, ქ. თბილისი, ივ. ჯავახიშვილის ქ. №51 (მე-2 სართული, ოთახი 218, სახელმწიფო შესყიდვების სამმართველო).

7. საკვალიფიკაციო მონაცემები უნდა შეიცავდეს შემდეგ ცნობებსა და ინფორმაციას (სუბ-კონტრაქტორის არსებობის შემთხვევაში, სუბ-კონტრაქტორმა იგივე ინფორმაცია უნდა წარმოადგინოს შესყიდვაში მონაწილეობის მსურველის საკვალიფიკაციო მონაცემებთან ერთად):

7.1. იურიდიული პირისათვის:

ა) იურიდიული პირის რეგისტრაციის დამადასტურებელი დოკუმენტი (სამეწარმეო რეესტრის ამონაწერი), რომელიც აღებული უნდა იყოს საკვალიფიკაციო მონაცემების წარმოდგენამდე არაუადრეს 2 კვირისა;

ბ) ცნობა საქართველოს იუსტიციის სამინისტროს საჯარო რეესტრის ეროვნული სააგენტოდან შესყიდვაში მონაწილეობის მსურველი პირის საჯაროსამართლებრივი შუამდგომლობის არარსებობის შესახებ;

გ) ცნობა საგადასახადო ინსპექციიდან, რომ არ ხორციელდება მისი რეორგანიზაცია ან ლიკვიდაცია;

7.2. ფიზიკური პირისათვის:

ა) ცნობა რომ იგი უკანასკნელი 5 (ხუთი) წლის განმავლობაში არ იყო მსჯავრდებული და მოცემულ მომენტში მის მიმართ არ მიმდინარეობს სისხლის სამართლის საქმე ეკონომიკურ ან სამსახურებრივ საქმიანობასთან დაკავშირებული დანაშაულისთვის;

7.3. როგორც ფიზიკური, ასევე იურიდიული პირისათვის:

ა) შესყიდვაში მონაწილეობის მსურველი პირის რეკვიზიტები (მისამართი, ტელეფონი, ფაქსი, ხაბანკო რეკვიზიტები);

ბ) ცნობა საგადასახადო ინსპექციიდან საქართველოს ბიუჯეტისადმი დავალიანების არარსებობის შესახებ;

გ) პრეტენდენტის ბალანსზე რიცხული ტექნიკური საშუალებების ჩამონათვალი (დამტკიცებული აუდიტის მიერ);

დ) უკანასკნელ პერიოდში შესრულებული ან მოცემულ პერიოდში მიმდინარე ანალოგიური სამუშაო:

№	სამუშაოს დასახელება	შემსყიდველის დასახელება	ხელშეკრულების ღირებულება	შესრულებული სამუშაოს ტიპი	დასრულების თარიღი
1. 2. 3. .					

ე) ტენდერში მონაწილე ორგანიზაციის ძირითადი კადრების კვალიფიკაცია და გამოცდილება;

ვ) სუბ-კონტრაქტორების მიერ განსახორციელებელი მიწოდება (სუბ-კონტრაქტორის არსებობის შემთხვევაში)

შესასრულებელი სამუშაოს სახე	სუბ-კონტრაქტის ფასი	სუბ-კონტრაქტორი (დასახელება, მისამართი)	სუბ-კონტრაქტორის მიერ ანალოგიური სამუშაოების შესრულების გამოცდილება

ზ) მომსახურე ბანკის მიერ გაცემული უკანასკნელი ერთი წლის განმავლობაში ორგანიზაციის ანგარიშზე ბრუნვა.

8. საკვალიფიკაციო მონაცემები და სატენდერო წინადადებები წარმოდგენილი უნდა იქნეს ერთი ეგზემპლარი დედანის ან ნოტარიულად დამოწმებული ასლის სახით, 1 ეგზემპლარი – ქსეროასლის სახით. (ნოტარიულად დამოწმებული ასლის შემთხვევაში, დამოწმება განხორციელებული უნდა იყოს არაუადრეს 2009 წლის 15 ივნისისა).

9. იურიდიული და ფიზიკური პირი ვერ გაიფლის საკვალიფიკაციო შერჩევას, თუ იგი ზემოთ დადგენილ ვადებში არ წარმოადგენს მე-7 პუნქტში გათვალისწინებულ ყველა ცნობას და ინფორმაციას, ან რომელიმე მათგანი ყალბი აღმოჩნდება.

10. მე-7 პუნქტით გათვალისწინებული მოთხოვნები შერჩევის დროს დაზუსტებას არ ექვემდებარება.

11. ტენდერში შესაძლებელია რამდენიმე გამარჯვებულის გამოვლენა, რომლებსაც მიენიჭებათ ცალკეული ლოტების შესრულების უფლება.

12. სატენდერო მოსაკრებლის გადახდამდე ტენდერში მონაწილეობის მსურველებს უფლება აქვთ გაეცნონ სატენდერო დოკუმენტაციას შემსყიდველ ორგანიზაციაში.

13. პრეტენდენტებს უფლება აქვთ წარმოადგინონ ალტერნატიული სატენდერო წინადადებები.

14. ტენდერში გამოყენებული იქნება სატენდერო წინადადების უზრუნველყოფის გარანტია ბანკის ან სადაზღვევო კომპანიის მიერ გაცემული გარანტიის სახით, სატენდერო წინადადების ღირებულების 1 (ერთი) პროცენტის ოდენობით.

15. ტენდერში გამოყენებული იქნება ხელშეკრულების შესრულების უზრუნველყოფის მექანიზმი.

16. დამატებითი ინფორმაცია დაინტერესებულ პირებს შეუძლიათ მიიღონ შემდეგი პირისაგან: შოთა ჯორჯიკია მისამართზე: სოციალური მომსახურების სააგენტო, ქ. თბილისი, ივ. ჯავახიშვილის ქ. №51 (მე-2 სართული, ოთახი 232, სახელმწიფო შესყიდვების სამმართველო). ტელ: 96 27 21. **www.ssa.gov.ge**