საარბიელო

სპორტული გაზეთი შაბათი 15 ოქტომბერი 2005 №237 (2560) ფასი 50 თეთრი

ზოგი კალათაში, ზოგიც ურნაში

საქართველო ყარტა-ყურტებში

2

ვინ იქნება ბრილიანტი?

ფიფას 30-კაციანი სარჩევი

8

ლოკომოტივს ვეღარც სინს ართმევენ, ვეღარც ძალას

13

მერაბ ჟორდანიას სახლ-კარსაც აღარ უტოვებენ

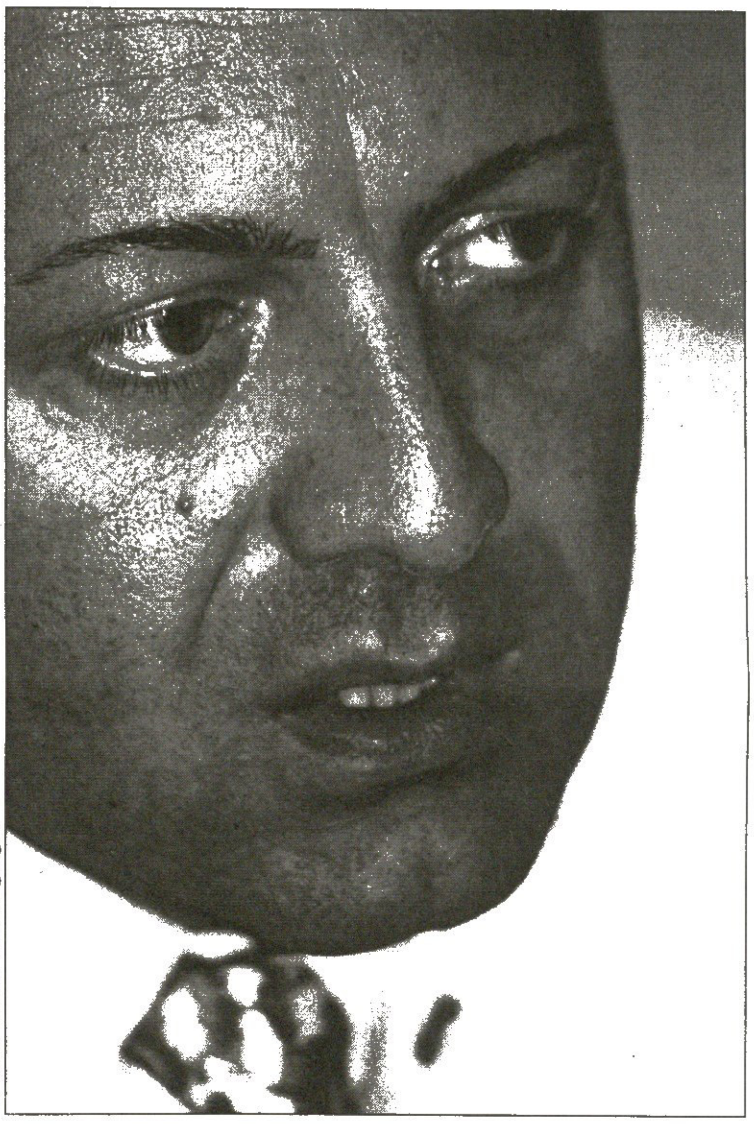

ხელისუფლება საქართველოს ფეხბურთის ფედერაციის და თბილისის „დინამოს“ ექსპრეზიდენტ მერაბ ჟორდანიას კვლავ უტევს — ორჯერ დაპატიმრებულ-გათავისუფლებულ, ფედერაციის პრეზიდენტობაზე იძულებით უარის მთქმელ ჟორდანიას ახლა სახლი და მანქანა დაუყადაღეს.

— ჟორდანიას სახლი და „მერსედესი“ საგადასახადო დეპარტამენტმა დააყადაღა — ჟორდანიას თბილისის „დინამოში“ საქმიანობის დროინდელ ამბებზე ედავებიან. ეს სისხლის სამართლის კი არა, სამოქალაქო საქმეა. მე ჯერ რწმუნება არ მაქვს, რათა საქმეს დეტალურად გავეცნო და ვერ გეტყვით, ზუსტად რის საფუძველზე დაუყადაღეს ჟორდანიას ბინა და მანქანა — გვითხრა ჟორდანიას ადვოკატმა შალვა შავგულიძემ.

ერთი სიტყვით, ჟორდანია ხელისუფლებაში ვიღაცას ძალიან არ უყვარს. ჟორდანია ახლა შვეიცარიაშია.

დავით თავართქილაძე

გეგუჩაძე დინამოს უჩივის?

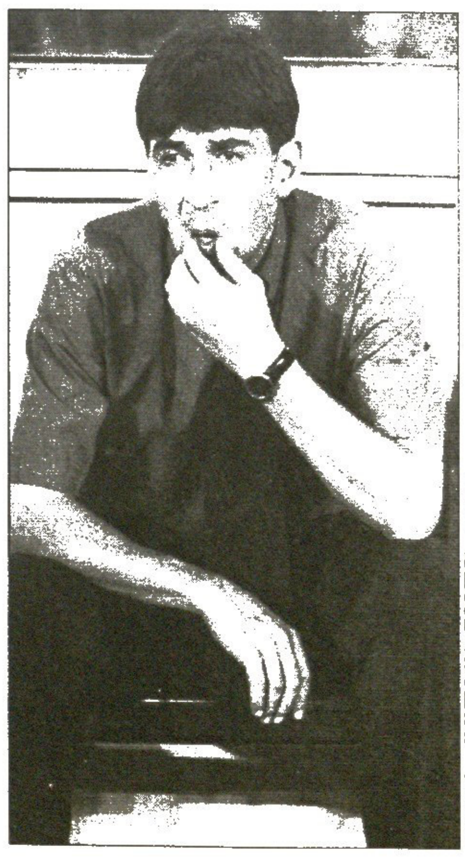

კულუარული, მაგრამ სანდო წყაროს მიერ მოწოდებული ამბავი: გია გეგუჩაძემ თბილისის „დინამოს“ სასამართლოში უჩივლა.

გეგუჩაძეს და „დინამოს“ ამის შესახებ ოფიციალური განცხადება არ გაუკეთებიათ, თუმც საქართველოს ფეხბურთის ფედერაციის აღმასკომის ბოლო სხდომას „დინამოს“ მმართველი დირექტორი და აღმასკომის წევრი გიორგი ტყავაძე არ დაესწრო და სწორედ იმ აღმასკომზე ითქვა, ტყავაძე იმიტომ ვერ მოვიდა, რომ გეგუჩაძის საჩივართან დაკავშირებით სასამართლოშია დაბარებულიო — ასეთია ჩვენ მიერ მოპოვებული კულუარული ინფორმაცია, რომლის სისწორეზე ჯერჯერობით თავს ვერ დავდებთ.

შეგახსენებთ, რომ გია გეგუჩაძე „დინამოს“ მთავარი მწვრთნელის პოსტიდან მარტში გაათავისუფლეს, თუმც გეგუჩაძეს „დინამოში“ კონტრაქტი ამოწურული არ ჰქონდა და ალბათ სწორედ კონტრაქტით დადგენილ გასამრჯელოს ითხოვს კიდეც.

იმასაც შეგახსენებთ, რომ „დინამოს“ ახლანდელი მწვრთნელი კახა ცხადაძე კლუბში უკონტრაქტოდ მუშაობს და შეგვიძლია ვივარაუდოთ, რომ „დინამო“ იმიტომ არ აფორმებს კონტრაქტს ცხადაძესთან, რომ მერე გეგუჩაძის მსგავსი ისტორია არ განმეორდეს.

ერთი სიტყვით, საფეხბურთო მილეთი გეგუჩაძე — „დინამოს“ ფინანსურ დავაზე ლაპარაკობს.

ზოგი კალათაში, ზოგიც ურნაში

ევროპის 2008 წლის ჩემპიონატი, მოგეხსენებათ, ავსტრია-შვეიცარიაში გაიმართება.

მართალია, იქამდე საკმაო დროა, მაგრამ უეფა აქედანვე იჭერს თადარიგს — ევროპული ფეხბურთის მმართველმა ორგანიზაციამ შესარჩევი ტურნირისთვის ნაკრებები გუშინ განთესა კალათებში, კენჭისყრა კი 2006 წლის 27 იანვარს გაიმართება.

ევრო 2008-ის შესარჩევ ტურნირში 50 ქვეყნის ნაკრებები ითამაშებენ, ხოლო ავსტრია და შვეიცარია, როგორც ჩემპიონატის მასპინძლები, თავისუფალნი არიან.

გუნდები სიძლიერის მიხედვით შვიდ კალათში არიან გადანაწილებულნი, ანუ, შესაბამისად, შეიქმნება შვიდი შესარჩევი ჯგუფი. აქედან ექვსში შვიდი გუნდი მოხვდება, მხოლოდ ერთი ჯგუფი იქნება 8-გუნდიანი.

ჩვენთვის კი, ცხადია, საინტერესო ისაა, რომელ კალათში მოხვდა საქართველო — უეფასეული კრიტერიუმებით ჩვენი ეროვნული გუნდი მოლოდინისამებრ მეექვსე კალათაშია (ისე, ისიც საკითხავია, რომელი გუნდია მე-7 კალათაში ჩვენზე სუსტი).

განთესილთა სრულ ნუსხას ქვემოთ გთავაზობთ და იქვე ჩვენ მიერ შედგენილ ორ ჯგუფსაც გაეცნობით, რომელთაც პირობითად სუსტი და ძლიერი დავარქვათ.

დანარჩენი კი თავად განსაჯეთ და დათვალეთ...

გიორგი ვაშაკიძე

I კალათა
საბერძნეთი, ჰოლანდია, ინგლისი, პორტუგალია, ჩეხეთი, საფრანგეთი, შვედეთი

II კალათა
გერმანია, იტალია, ხორვატია, პოლონეთი, თურქეთი, ესპანეთი, რუმინეთი

III კალათა
სერბეთი, რუსეთი, დანია, ბულგარეთი, ნორვეგია, უკრაინა, სლოვაკეთი

IV კალათა
ბოსნია, ლატვია, ირლანდია, ბელგია, ისრაელი, შოტლანდია, სლოვენია

V კალათა
უნგრეთი, ფინეთი, ესტონეთი, უელსი, ლიტვა, ალბანეთი, ისლანდია

VI კალათა
საქართველო, მაკედონია, ბელარუსი, სომხეთი, ჩრდ. ირლანდია, კვიპროსი, მოლდოვა

VII კალათა
ლიხტენშტაინი, აზერბაიჯანი, ანდორა, მალტა, ფარერები, ყაზახეთი, ლუქსემბურგი, სან მარინო

სარბიელის ვერსია

სუსტი ჯგუფი
საბერძნეთი, რუმინეთი, ბულგარეთი, ლატვია, ისლანდია, **საქართველო**, სან მარინო

ძლიერი ჯგუფი
ჰოლანდია, ესპანეთი, სერბეთი, ირლანდია, უნგრეთი, **საქართველო**, ლიხტენშტაინი

ბაბუნაშვილს კიევში გაამრუნდებენ
დინამოს ექიმები უცხოეთში ჰყავს

თბილისის „დინამომ" კიდევ ერთი ფეხბურთელი გაუშვა უცხოეთში სამკურნალოდ — ამჯერად შოთა ბაბუნაშვილი, რომელიც გაწყვეტილ ჯვარედინ იოგებს კიევში გაიმრთელებს, შემდგომ სარეაბილიტაციო კურსსაც იქვე გაივლის და უკან ნოემბერში დაბრუნდება.

სეზონის წინ ქუთაისის „ტორპედოდან" „დინამოში" გადაბარგებულმა ბაბუნაშვილმა ახალ კლუბში სულ რამდენიმე მატჩის ჩატარება მოასწრო, ითამაშა ჩემპიონთა ლიგის საკვალიფიკაციო ეტაპზე და, როცა ჩვეულ სათამაშო კონდიციას მიუახლოვდა, სწორედ მაშინ დაშავდა. ჯვარედინი იოგები მან დაახლოებით ერთი თვის წინ გაიწყვიტა და, რა თქმა უნდა, გუნდსაც ჩამოშორდა. ექიმების ვარაუდით, ბაბუნაშვილი თამაშს გაზაფხულიდან თუ განაახლებს.

შეგახსენებთ, რომ ბაბუნაშვილზე უფრო მძიმედ არიან დაშავებულნი „დინამოს" მეორე ქუთაისელი ნახევარმცველი გია ნერგაძე და მცველი შოთა კაშია. ისინი ამჯერად გერმანიაში, შტუტგარტის ცნობილ სამედიცინო ცენტრში მკურნალობენ და ამ სეზონში ველარ ითამაშებენ.

ბარემ აქვე გეტყვით, რომ რამდენიმე დღის წინ „დინამოსთან" ერთად ვარჯიში განაახლა კაპიტანმა სერგო ორბელაძემ, ვისაც ასევე საკმაო დრო გაუცდა და ჯერჯერობით დატვირთვებს ერიდება, თამაშს კი ალბათ ერთ-ორ კვირაში შეძლებს.

კობა ინასარიძე

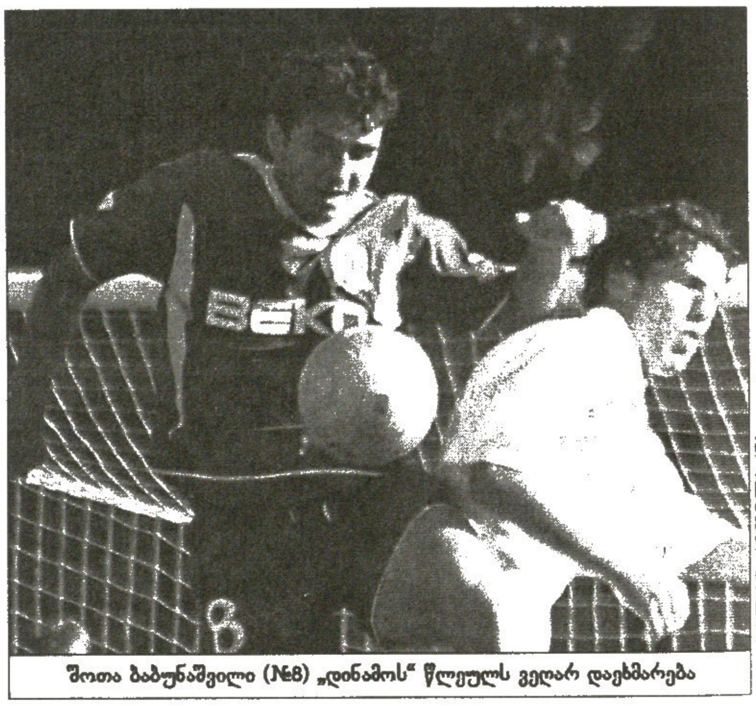

შოთა ბაბუნაშვილი (№8) „დინამოს" წლეულს ვეღარ დაეხმარება

თემურ მახარაძე შვებულებაშიაო

„ზესტაფონი" დღეს ქუთაისის „ტორპედოს" დაუხვდება და დაუხვდება ახალი მთავარი მწვრთნელით — კობა ჟორჟიკაშვილით. ეს გუშინდელი ინფორმაციაა და ჩვენც ზესტაფონელთა უკვე ყოფილი თავკაცი თემურ მახარაძე მოვიკითხოთ.

იმერული კლუბის პრეს-ატაშე სერგო ფუტკარაძემ გვაცნობა, მახარაძემ ერთი თვით ითხოვა შვებულებაში გასვლა, დაისვენებს და ისევ დაუბრუნდება „ზესტაფონს", ოღონდ რა ამპლუაში, ჯერ უცნობიაო. „ჩვენ არ დავივიწყებთ თემურ მახარაძის ღვაწლს ჩვენი კლუბისადმი. ის მართლაც შესანიშნავი მწვრთნელია" — გვითხრა ფუტკარაძემ.

ილია ნანობაშვილი

გერმანია
II ბუნდესლიგა. IX ტური
ალენი 2:2 კარლსრუე
მიუნხენი 1:0 პადერბორნი
ჰანზა 1:0 აუე
ჩრდილოეთ რეგიონალლიგა XIII ტური
ოსნაბრიუკი 2:0 კიოლნი (მ)
სამხრეთ რეგიონალლიგა XI ტური
კობლენცი 1:0 ჰოფენჰაიმი

პოლონეთი
I ლიგა. X ტური
ლეჩნა 0:0 ლეხი

ინგლისი
I ლიგა. XIV ტური
ჩელტენემი 0:3 გრიმსბი
ნორთჰემპტონი 1:0 ოქსფორდი

ირლანდია
პრემიერლიგა. XXVIII ტური
კორკი 1:0 დროჰედა
ბოჰემიანი 3:1 ჰარპსი
სტ პატრიკსი 0:0 დუბლინი
დერი 2:0 შემროკი
ბრეი 1:0 უოტერფორდი

პორტუგალია
სუპერლიგა. VII ტური
რიუ ავე : ბრაგა
გვიან დამთავრდა

ჰოლანდია
ერედივიზიონი VIII ტური
ტილბურგი 0:0 სპარტა
II დივიზიონი XIII ტური
ვეენდამი 1:0 აპელდორნი
გრააფსხაპი 1:1 ექსელსიორი
დორდრეხტი 1:1 ჰსვ (მ)
ჰელმონდი 2:1 ემენი
მაასტრიხტი 1:0 იგლსი
ალმერე 2:0 კამბური
ოსი 3:1 სიტარდი
ზვოლე 1:1 ვენლო

საფრანგეთი
II დივიზიონი XII ტური
ვალენსიენი 3:0 კლერმონი
ბასტია 1:1 ლორიანი
შატორუ 1:0 სეტე
ლე ავრი 0:2 სედანი
მონპელიე 3:1 ისტრი
კრეტეი 3:1 ლავალი
კაენი 1:1 გრენობლი
ამიენი 0:0 რეიმსი

იტალია
სერია B. IX ტური
ტრიესტინა 2:1 მოდენა

ავსტრია
I დივიზიონი XV ტური
კუფშტაინი 1:4 აუსტრია (ლ)
შვანენშტადტი 1:3 ლინცერი
კაფენბერგი 1:1 ლეობენი
კერნტენი 0:0 გრატკორნი
ალტახი 1:2 აუსტრია (მ)

შვეიცარია
სუპერლიგა. XII ტური
თუნი 5:1 სენტ გალენი
ჩელენჯლიგა. XII ტური
იუვენტუსი 1:1 ლოკარნო

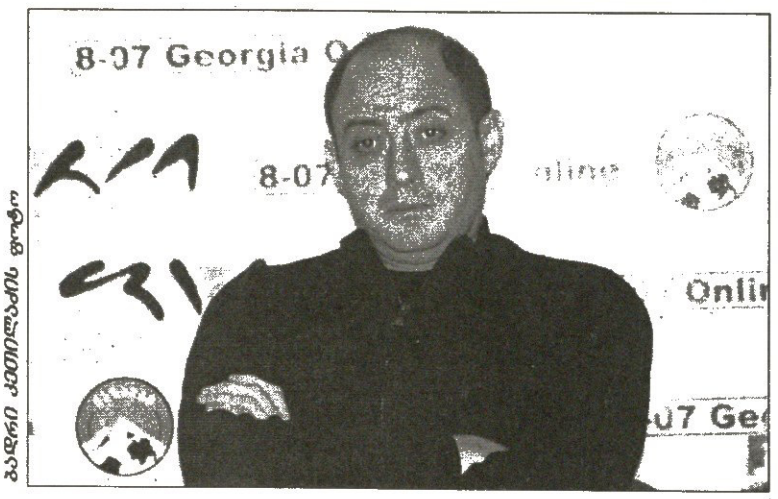

გადღის კეთილაძის ფოტო

რევაზ არველაძე: თუ გავჩუმდი, ეფექტური ვერ ვიქნები

რევაზ არველაძე საქართველოს ფეხბურთის ფედერაციის პრეზიდენტობის კანდიდატი იყო, თუმც ბოლო მომენტში კანდიდატურა მოხსნა. მაშინვე ითქვა, არველაძეს ამის სანაცვლოდ ვიცე-პრეზიდენტობას დაჰპირდნენო და ასეც მოხდა — ფედერაციის აღმასკომის ბოლო სხდომაზე ის ვიცე-პრეზიდენტად დაამტკიცეს. რა ფუნქციები დაეკისრება არველაძეს? მასთან ინტერვიუ ამ შეკითხვით დავიწყეთ...

— ამის შესახებ დეტალურად ჯერ არ გვისაუბრია, მაგრამ მე ალბათ წმინდა საფეხბურთო საკითხებზე ვიმუშავებ. რაც შეეხება დანაჩრენ ორ ვიცე-პრეზიდენტს, დიმიტრი რამიშვილი ალბათ ეროვნულ ჩემპიონატს გაუწევს კურატორობას, ის ხომ პროფლიგის პრეზიდენტია, ხოლო გოგი ქავთარაძე უფრო საზოგადოებასთან ურთიერთობაზე იმუშავებს.

— შეგიძლიათ თქვათ, რომ თქვენ და ფედერაციის პრეზიდენტი ნოდარ ახალკაცი უკვე თანაგუნდელები ხართ?

— რა თქმა უნდა, ეს ასეა.

— მაგრამ ფედერაციის აღმასკომის სხდომაზე თქვენ მხარი არ დაუჭირეთ ეროვნული ნაკრების მთავარი მწვრთნელის პოსტზე გაიოზ დარსაძის კანდიდატურას...

— თანაგუნდელობა იმას არ ნიშნავს, რომ მე განსხვავებული აზრი არ მექნება. თუ ჩემს მოსაზრებებს თავისუფლად ვერ ვიტყვი, ჩემ ვიცე-პრეზიდენტობას არანაირი ეფექტი არ ექნება.

— თქვენ მხარი არ დაუჭირეთ დარსაძის კანდიდატურას, მაგრამ ვერც ალტერნატიული ვარიანტი შესთავაზეთ აღმასკომს...

— მე აღმასკომის იმავე სხდომაზე ამირჩიეს ვიცე-პრეზიდენტად და მანამდე არანაირი უფლებამოსილება არ გამაჩნდა ალტერნატიულ ვარიანტზე სამუშაოდ, მაგრამ დარსაძის კანდიდატურის მხარდაჭერისგან თავი რომ შევიკავე, ამით ჩემი პოზიცია დავაფიქსირე.

— თქვენმა ძმამ, შოთამ ნაკრებში თამაშზე ამ ეტაპზე უარი განაცხადა — ეს უხერხულობას არ უქმნის ფედერაციის ვიცე-პრეზიდენტ არველაძეს?

— შოთას დიდი დამსახურება აქვს ქართული ფეხბურთის წინაშე და ისე უნდა მოიქცეს, როგორც საჭიროდ ჩათვლის. არც იმაზე უნდა გვქონდეს პრეტენზია, დარსაძემ შოთა ნაკრებში დაგვიანებით გამოიძახა თუ არა, რადგან გამოსაძახებელია თუ არა შოთა არველაძე ნაკრებში, ამაზე კამათი სასაცილოდ მეჩვენება. ერთი სიტყვით, ჩემი ძმის უარის გამო მე არანაირი უხერხულობა არ მექმნება.

— ნაკრების ასეთი სახით გაახალგაზრდავებაზე რა აზრის ხართ?

— ნაკრების გაახალგაზრდავება ზოგადად კარგია, მაგრამ კონკრეტულ ფეხბურთელებზე კარგის თუ ცუდის თქმა საჯაროდ არ მსურს — ამით ახალგაზრდა ფეხბურთელები ემოციურად, ფსიქოლოგიურად დაიტვირთებიან. მთავარია, ნაკრებისთვის ფეხბურთელების შერჩევა არ შეგვეშალოს.

— სამი წლის წინ გერმანიის საფეხბურთო კავშირის მიერ გაცემული სამწვრთნელო B ლიცენზია აიღეთ, ახლა კი ისე გამოდის, რომ მწვრთნელობაზე ხელი აიღეთ...

— ამ ეტაპზე ეს მართლაც ასეა. არც ერთი იმ ახალგაზრდა ქართველი მწვრთნელის არ მშურს, ვისაც ასეთ ძნელ პერიოდში უწევს მწვრთნელობა.

— ფედერაციის ვიცე-პრეზიდენტი ხართ და პასუხისმგებლობაც გაგაჩნიათ — რას ეტყოდით გულშემატკივარს?

— ქართველ გულშემატკივარს კარგი გემოვნება აქვს. ქომაგები კრიტიკულები და მომთხოვნები უნდა იყვნენ, მაგრამ ნაკრების მიმართ მეტი სიყვარულია საჭირო. თუ გულშემატკივარი ხარ, მაშინ ნაკრებს ჭირშიც და ლხინშიც გვერდში უნდა ედგე, თუ არა და, მაშინ მხოლოდ მაყურებელი ხარ.

— საქართველოს ფეხბურთის ფედერაციაში რა პოზიტიურ ასპექტებს ხედავთ?

— მომწონს, რომ 19 და 21-წლამდელთა ნაკრებები ერთ სისტემაში არიან მოქცეულნი, თუმც 21-წლამდელთა ნაკრებს უკეთესი შედეგი მართებდა, მინიმუმ 16-17 ქულა უნდა მოეგროვებინა ამ შესარჩევ ციკლში.

დავით თავართქილაძე

დამრტყმელი

დავით მუჯირს ნაკრებში გასატანი შტურმში გააქვს

ფოტო ალექსანდრ ბოლოტოვის

ყაზახეთთან და საბერძნეთთან ბოლო სანაკრებო მატჩებისას საქართველოს ნაკრებიდან მეტოქეს ვინმე თუ ანერვიულებდა, პირველ ყოვლისა ავსტრიული „შტურმის“ ნახევარმცველი დავით მუჯირი. მისი ღონიერი ფეხისა და დარტყმის ამბავი გეცოდინებათ და ლამის ცენტრიდან გატანილი გოლებიც გეხსომებათ. მუჯირმა თავისი კოზირის გამოყენება ყაზახეთთან და ბერძნებთანაც ბევრჯერ სცადა, სხვადასხვა პოზიციიდან ურტყამდა, მაგრამ ამ საქმიდან არაფერი გამოსვლია, მოედანი ორჯერვე უგოლოდ დატოვა. თუმცა ეს ნაკრები იყო, სადაც დათოს თავის გამოჩენის საშუალება ამ ბოლო დროს თუ ჰქონდა, თავის კლუბში კი გოლი გოლზე გააქვს და მათი უმეტესობა სწორედ შორიდან დარტყმით.

დავით მუჯირს გუშინ ავსტრიაში დავუკავშირდით და ვიდრე ჩემპიონატის დღევანდელი მატჩისთვის „შტურმს“ შეკრებაზე შეუერთდებოდა, სანაკრებო ამბებზე ვესაუბრეთ...

— ამ ორ თამაშში მეტოქის კარისკენ ბარე თხუთმეტჯერ დავარტყი, მაგრამ გოლი ვერაფრით გავიტანე, ცოტა რომ გამმართლებოდა– განსაკუთრებით სახიფათოდ ბერძნების მეკარეს ვურტყამდი, მიზანი კი ვერაფრით გავისწორე.

— შორეული დარტყმებით ყოველთვის კი გამოირჩეოდი, მაგრამ არა ასეთი სიხშირით. ეს მწვრთნელის დავალება იყო?

— ყაზახეთთან მატჩისას მეტოქის ყველა ფეხბურთელი თავის საჯარიმოში ჩაიკეტა და კართან მიახლოება შეუძლებელი იყო. ამიტომაც საჯარიმოს გარედან დარტყმა იქნებოდა ეფექტური. საბერძნეთსაც, მოგეხსენებათ, როგორი დაცვის ხაზი აქვს, ევროპის ჩემპიონატზე სულ ოთხი გოლი გაუშვა. მოკლედ რომ ვთქვა, შორეული დარტყმები დავალებაც იყო და თავადაც ვცდილობდი, საამისოდ ყველა მომენტი გამომეყენებინა.

— ნაკრებში ადრე იშვიათად ჩანდი, თუმც ახლა, ახალი მწვრთნელის ხელში ყველა შეკრებაზე გამოგიძახეს. შენი თამაშით კმაყოფილი ხარ?

— ყაზახეთთან და საბერძნეთთან შეუცვლელად ვითამაშე და ბუნებრივია, კმაყოფილი ვარ, მაგრამ ისიცაა, რომ ნაკრებმა სასურველი შედეგი ვერ მიიღო, თავად კი გოლი ვერ გავიტანე. მომავალში მეტს ვეცდები.

— მომავალი ოფიციალური მატჩები კი შემოდგომიდან დაიწყება. საქართველოს ამჟამინდელი ნაკრების შემხედვარეთ, რისი იმედი უნდა გვქონდეს?

— სხვათა შორის, ავსტრიაში ერთ-ერთი გერმანული არხი ოტო რეჰაგელის ინტერესის გამო ჩვენი ჯგუფის ყველა მატჩს აჩვენებდა. საბერძნეთ — საქართველოს მატჩი კი „შტურმის“ მწვრთნელმა ნახა და გუნდში დაბრუნებულს გაკვირვებულმა მკითხა, ევროპის ჩემპიონებთან ასე კარგად ითამაშეთ და შესარჩევ ჯგუფში ათ ქულაზე მეტი როგორ ვერ მოაგროვეთო. მწვრთნელი ჩემი თამაშითაც კმაყოფილი იყო, მაგრამ მოავარია, რომ ნაკრები მოეწონა. საბერძნეთთან შესარჩევი ჯგუფის ბოლო მატჩი გვქონდა და იმ თამაშის ხარისხს თუ გავითვალისწინებთ, ერთი წლის შემდეგ უკეთესი გუნდი უნდა გვყავდეს. შემოდგომამდე რამდენიმე ამხანაგურიც გვექნება, შემადგენლობაც, ალბათ, უფრო სტაბილური გვეყოლება, შევთამაშდებით და... მომავალ შესარჩევ ეტაპამდე ფეხბურთელებიც ალბათ თავიანთ კლუბებში რეგულარულად ითამაშებენ და სხვა მცირე პრობლემებიც მოგვარდება.

— მცირე პრობლემებში რას გულისხმობ?

— არის რაღაც ნიუანსები, თუმც, ვიმედოვნებ, ყველაფერს მალე ეშველება და ნაკრები ახლანდელზე ძლიერი გვეყოლება.

— კლუბში შენი საქმეები როგორაა?

— ჩინებულად. საბერძნეთიდან გუშინ დავბრუნდი, დღეს კი მწვრთნელი შაბათის მატჩის ძირითადისთვის მამზადებს. „შტურმის“ ძირითადში მოხვედრის პრობლემა არ მაქვს, ჩემი თამაშით ყველა კმაყოფილია. ნაკრებისგან განსხვავებით კი კლუბში გოლებიც გამაქვს, უკვე ხუთი მომიგროვდა. სეზონის დაწყების წინ „შტურმის“ მიზანი ჩემპიონატში მეხუთე ადგილი იყო, მაგრამ ახლა ჩვენი თამაშის გათვალისწინებით, მადა მოგვემატა და ევროსაგზურისთვის ბრძოლას ვაპირებთ. თუმცა ახლა ზედიზედ ოთხი მატჩი სწორედ ოთხეულის გუნდებთან გვაქვს და მათთან უფრო გამოჩნდება, რისი ძალა შეგვწევს.

— კიდევ დიდხანს აპირებ „შტურმში“ დარჩენას?

— არ ვიცი, ჯერ არ გადამიწყვეტია, „შტურმი“ დავტოვო თუ არა. კლუბთან კონტრაქტი ამ სეზონის ბოლოს მიმთავრდება, მაგრამ ორი კვირის წინ სამი წლით გაგრძელება შემომთავაზეს. მოსაფიქრებლად დრო ვითხოვე და ხელმძღვანელობას პასუხს დეკემბერში ვაცნობ. თანაც ახლა „შტურმის“ პრეზიდენტის არჩევნები ახლოვდება. ისე, ახალი კონტრაქტი ამჟამინდელზე უკეთესია და ვნახოთ, ალბათ, დავრჩები კიდეც.

კოტა ინასარიძე

საქართველოს პროფესიული ფეხბურთის ლიგა

საქართველოს XVII ჩემპიონატი

უმაღლესი ლიგა — პირველი წრე — 9 ტური

გადელიამ გაბელიას მოუგო

უნერვიულო, ალალი და უსაყვედურო

თბილისი. 14 ოქტომბერი. 15 საათი. შევარდენი. 500 (ტევადობა 1 500)

სოხუმი 2:1 ბათუმი

0:1 მანწკავა (3), 1:1 გადელია (26), 2:1 წერეთელი (86)

სოხუმი: ავ. ბალაძე, ედგარი, წერეთელი, ზ. ჯელაძე (ქყოიტე 20), გ. ჩხაიძე, ხაჩიძე, რუსია, ბომახიძე (ი. ჭანტურია 83), გაგუა (ლ. ჩხაიძე 72), ედგარ. გადელია. სათადარიგოები: სუფიანშვილი, შამუგია, მამფორია, მოლოდინი

მწვრთნელი: გოჩა ყორგოლიანი

ბათუმი: ბაიალაძე, ბეგლარ თუდორაძე, სიდამონიძე, გუშინაშვილი, ი. მასარაძე (ტიტარენკო 88), ა. ჯელაძე, გ. მანწკავა, ბესიკ თედორაძე (ფირცალიაშვილი 57), დარჩიძე (ცანავა 58), ა. მიქელაძე. სათადარიგოები: ხარებლიანი, ბალაბუა, გოგიშვილი, სარაზი

მწვრთნელი: ოთარ გაბელია

გაფრთხილება: რუსია (60), სიდამონიძე (78)

მსაჯები: ა. მეშკოვი (თბილისი); ზ. ხუციშვილი (დმანისი), გ. დოგრაშვილი (ქუთაისი); ზ. ანიაშვილი (გორი)

ინსპექტორი: ა. შალამბერიძე

ილია ნანობაშვილი

გასულ კვირას, საბჭოეთის დროს თამაშის დამთავრებამდე ხუთი წუთით ადრე გონგს რომ შემოჰკრავდნენ ხოლმე? ზუსტად 85-ე წუთი მიმდინარეობდა გუშინ „შევარდენზე", როცა ბათუმელთა მცველმა კახა სიდამონიძემ თავის საჯარიმოში სოხუმელ თემურ გადელიას მაისურაზე დაჰქაჩა და წააქცია. მსაჯმა ალექსანდრე მეშკოვმა პენალტის ნიშნულისკენ გაიშვირა ხელი და მამუკა წერეთელსაც ნერვი არ შეტოკებია — 2:1. ასე მოიგო „სოხუმმა", არადა, ბევრი არ ელოდა, ჩემპიონატის ერთ-ერთი აუტსაიდერი მიჯრით ორი მოგებით გულმიცემულ „ბათუმს" თუ წამოაქცევდა.

რაღაცნაირად უცნაური თამაში იყო: პირველი ის, რომ, რაც მომენტები შეიქმნა, გუნდებმა თითქმის 100 პროცენტით გამოიყენეს და მეორეც, „ბათუმის" თავკაცი ოთარ გაბელია უჩვეულოდ მშვიდად ადევნებდა თამაშს თვალს და სკამიდან ერთხელაც კი არ წამომდგარა — არც მაშინ, მეშკოვმა „მკვლელი" პენალტი რომ დანიშნა.

თამაში კი სწორედ გაბელიას ბიჭების კონტროლით დაიწყო და უკვე მე-3 წუთზე გიორგი მანწკავას საჯარიმოდან დარტყმული ძელასხლეტით შევარდა კარში. მანწკავა მთლიანობაში ერთ-ერთი საუკეთესო იყო ბათუმელთა შორის და ნურც იმას დავივიწყებთ, რომ ზედიზედ მესამე თამაშია, უგოლოდ არ გადის მოედნიდან.

სწრაფმა გოლმა სტუმრები აშკარად მოადუნა და „სოხუმმა" ტემპს უმატა, ისინი უფრო შმაგად მიიწევდნენ კარისკენ და მე-17 წუთზე ვალერი გაგუას საჯარიმოში ჩაკიდებულ ბურთს ცოტა იღბლიანი რიკოშეტი რომ მოჰყოლოდა, გოლი გარდაუვალი იქნებოდა — ბურთმა სანტიმეტრებით ჩაუქროლა ირაკლი თოთლაძის კარს.

და მაინც, გოჩა ყორყოლიანის გუნდმა მალე გაათანაბრა: 26-ე წუთზე შოთა ჩომახიძის ჩაწოდებულს ვეტერანმა ფორვარდმა თემურ გადელიამ ზუსტი თავური შეაგება და... აქაც ძელასხლეტით აფართხალდა ბურთი ბადეში — 1:1 და პირველი ტაიმიც ისე მორჩა, გასატანი არც ერთ გუნდს არ ჰქონია.

მეორე ნახევარიც იგივე სცენარით გაგრძელდა, ოღონდ ეგაა, სიხისტემ იმატა, ყველა ბურთისთვის ბრძოლა იყო და ორივე გუნდს შეტევაში ფანტაზია აკლდა. გამთამაშებელ ვიტალი დარჩიძის შეცვლამ „ბათუმის" შუა ხაზი დაასუსტა, „სოხუმიც" არ ჰგავდა მოგებაზე დაგეშილს და თითქოსდა ქულები ძმურად უნდა გაყოფილიყო, მაგრამ... ორწუთიან მონაკვეთში მასპინძლებს უფრო გაუმართლათ — 83-ე წუთზე ბათუმელთა ფორვარდმა გიორგი მიქაძემ თავური ოდნავ ააცილა, ორ წუთში კი თემურ გადელიამ საპირველტაიმო გოლს ერთი სახეიროც მიამატა — მონადირებული პენალტი და მისი სამქულიანი ჯანი...

სიონი	8	7	1	0	15:4	22
ბორჯომი	8	7	0	1	18:4	21
ლოკომოტივი	8	6	2	0	13:2	20
ვიტ ჯორჯია	7	5	1	1	12:5	16
დინამო	8	4	1	3	10:6	13
ამერი	8	4	1	3	7:7	13
ბათუმი	9	4	1	4	6:6	13
დილა	8	4	0	4	12:7	12
ზესტაფონი	7	4	0	3	5:4	12
ოლიმპი	8	4	0	4	5:8	12
ჯახეთი	8	3	0	5	6:13	9
ტორპედო	8	2	1	5	5:8	7
სოხუმი	9	2	1	6	9:20	7
ცხინვალი	8	2	0	6	4:12	6
სპარტაკი	8	1	1	6	1:8	4
თბილისი	8	0	0	8	2:15	0

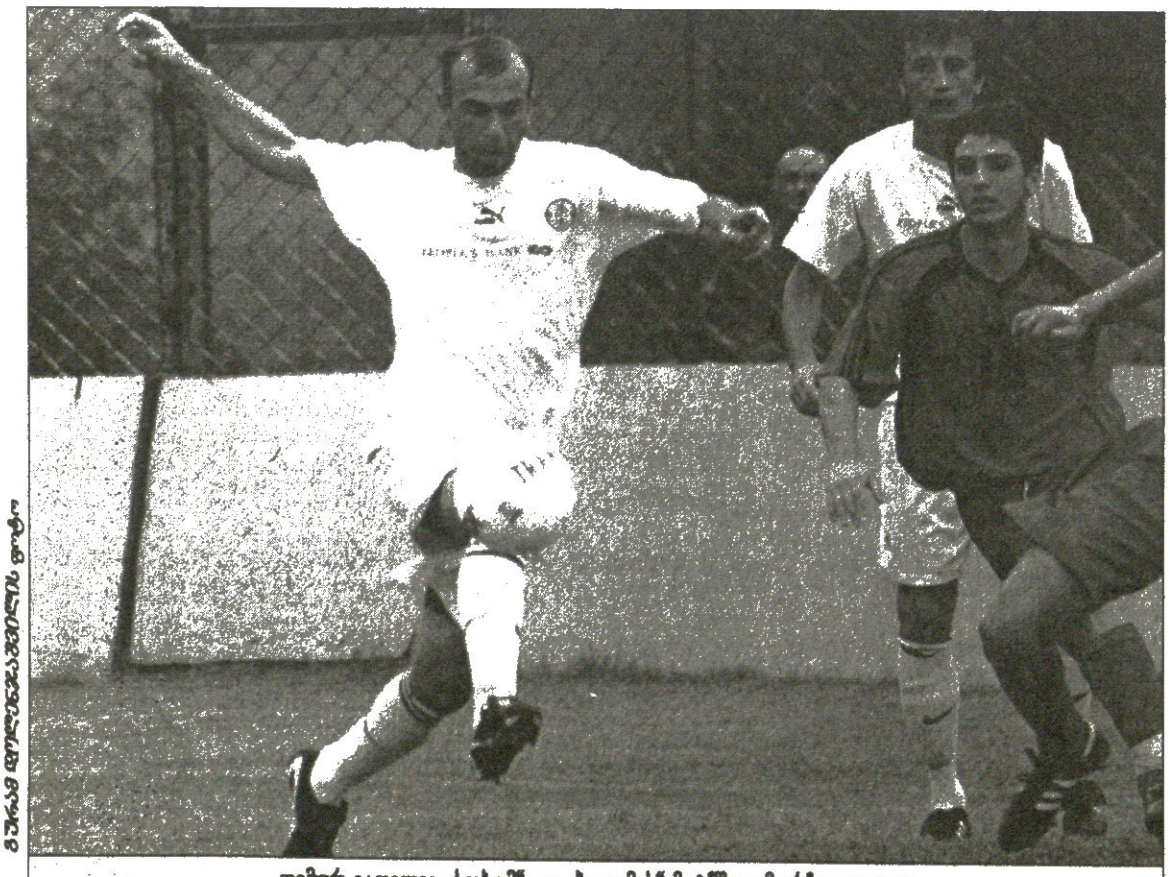

თემურ გადელია „სოხუმ" — „ბათუმის" მატჩში გამორჩეული იყო

ფოთი. 15 ოქტომბერი. 15 საათი. ფაზისი

ოლიმპი — ამერი

მსაჯები: ლ. კვარაცხელია (ზუგდიდი); ლ. მიქელაძე (სამტრედია), გ. ცირდავა (გულრიფში); პ. დოგრაშვილი (ქუთაისი); **ინსპექტორი:** ზ. პეტრიაშვილი

თელავი. 15 ოქტომბერი. 15 საათი. მიკი ჩოხელი

ჯახეთი — დილა

მსაჯები: მ. მაისურაძე; მ. ელიკაშვილი, დ. ხარიტონაშვილი; ვ. ელისაბედაშვილი (ყველა თბილისი); **ინსპექტორი:** შ. ხინჩაგაშვილი

თბილისი. 15 ოქტომბერი. 15 საათი. ოლიმპი

თბილისი — ლოკომოტივი

მსაჯები: ზ. ანიაშვილი; ხ. გაგნიძე (ორივე გორი), ნ. რუსიშვილი (ქუთაისი); ლ. ფანიაშვილი (თბილისი); **ინსპექტორი:** ვ. ბარქაია

ზესტაფონი. 15 ოქტომბერი. 15 საათი. ცენტრალური

ზესტაფონი — ტორპედო

მსაჯები: ა. ორდინიძე (ონი); მ. ურუშაძე, ა. ნონიკაშვილი (ორივე თბილისი); გ. ასკაროლი (ქარელი); **ინსპექტორი:** ე. სილაგავა

გორი. 15 ოქტომბერი. 15 საათი. ძარღვი

ცხინვალი — სპარტაკი

მსაჯები: დ. სანაია; ა. სამხარაძე (ორივე სოხუმი), კ. გაბრიაძე (ქუთაისი); ა. მეშკოვი (თბილისი); **ინსპექტორი:** მ. ჭელიძე

მცხეთა. 15 ოქტომბერი. 15 საათი. არმაზი

ვიტ ჯორჯია — ბორჯომი

მსაჯები: ლ. სილაგავა (თბილისი); გ. ჩიგოგიძე (სამტრედია), ზ. ჯვარიძე; ა. კრიჭაშვილი (ორივე თბილისი); **ინსპექტორი:** ო. გუნთაძე

თბილისი. 16 ოქტომბერი. 15 საათი. ერეკლეული

დინამო — სიონი

მსაჯები: ლ. ფანიაშვილი; ზ. მენთეშაშვილი, მ. ელიკაშვილი; გ. ვადაჭკორია (ყველა თბილისი); **ინსპექტორი:** ნ. კაკულია

საქართველოს ფეხბურთის ლიგა — საქართველოს ჩემპიონატი — 17 — ჩემპიონატი — 10 ტური — პირველი — წრე

მასპინძლ(ტ)ური

პირველი ლიგის მეათე ტური სენსაციებით გამოირჩა — ლიდერია სამეულში მყოფმა გუნდებმა — „ამერი 2"-მა, „დინამო 2"-მა და „მერანმა" ერთნაირი ანგარიშით (0:1) წაგეს. საინტერესოა ისიც, რომ სამივემ სტუმრად იწვნია მარცხი: ამერელებმა ლანჩხუთის „გურიასთან" წაიფორხილეს, დინამოელებმა აგარის „მეშაქრესთან", ხოლო „მერანი" ტყიბულში „მეშახტეს" დაეჩაგვრინა.

წაგებამ „ამერი 2"-სა და „დინამო 2"-ს ძვრა ვერ უყო — ისინი მაინც პირველ-მეორე ადგილებზე არიან, აი, აქამდე მესამეადგილოსანი „მერანი" კი ერთბაშად ორი საფეხურით ჩაქვეითდა.

საერთოდაც, მეათე ტური ძაან მასპინძლური გამოდგა — რვა თამაშიდან შვიდში სწორედ დამხვდურებმა იმარჯვეს. ერთადერთი გუნდი, ვინც მასპინძელს „ხმამაღალი სიტყვა" შეჰკადრა, „თბილისი 2"-ია: დედაქალაქელებმა „ლიახვს" 2:0 აჯობეს.

ტური კი ისევ მატჩნაკლული გამოდგა: „ზესტაფონი 2" — „ვიტ ჯორჯია 2" იმერელი ფეხბურთელების საქართველოს 17-წლამდელთა ნაკრებში მიწვევის გამო გადაიდო.

კახა შალამბერიძე

მეშახტე 1:0 მერანი

ჩიხურა 3:2 რუსთავი

ლოკომოტივი 2 4:1 მაღაროელი

გურია 1:0 ამერი 2

ლიახვი 0:2 თბილისი 2

ზუგდიდი 1:0 საგარეჯო

მეშაქრე 1:0 დინამო 2

მესხეთი 3:2 გაგრა

გადაიდო

ზესტაფონი 2 — ვიტ ჯორჯია 2

ამერი 2	10	7	1	2	18:7	22
დინამო 2	10	6	2	2	19:6	20
მეშაქრე	10	6	2	2	14:7	20
ჩიხურა	8	6	1	1	27:9	19
მერანი	10	5	3	2	12:6	18
გურია	9	5	2	2	19:10	17
რუსთავი	10	5	2	3	17:14	17
მეშახტე	10	4	3	3	11:7	15
მესხეთი	9	4	3	2	12:12	15
ზუგდიდი	10	4	3	3	5:6	15
გაგრა	9	3	4	2	11:8	13
ლოკომოტივი 2	10	4	1	5	10:15	13
საგარეჯო	10	3	2	5	7:11	11
ვიტ ჯორჯია 2	9	2	2	5	7:10	8
თბილისი 2	10	2	2	6	10:19	8
ლიახვი	10	2	0	8	10:25	6
მაღაროელი	10	1	1	8	7:29	4
ზესტაფონი 2	8	0	0	8	7:22	0

ინგლისი

ვაჟა ხუციშვილი

ჩელსის ბოლტონი ახლოვს

IX ტური

დღეს

ჩელსი	:	ბოლტონი
ლივერპული	:	ბლეკბერნი
მიდლსბრო	:	პორტსმუთი
სანდერლენდი	:	მანჩესტერი
ტოტენჰემი	:	ევერტონი
ვესტ ბრომვიჩი	:	არსენალი
უიგანი	:	ნიუკასლი

ხვალ

ბირმინგემი	:	ასტონ ვილა
სიტი	:	ვესტ ჰემი

ზეგ

ჩარლტონი	:	ფულემი

სადღეისო ვითარება

ჩელსი	8	8	0	0	18:2	24
ჩარლტონი	7	5	0	2	12:7	15
ტოტენჰემი	8	4	3	1	9:5	15
მანჩესტერი	7	4	2	1	10:5	14
ბოლტონი	8	4	2	2	9:6	14
სიტი	8	4	2	2	9:6	14
არსენალი	7	4	1	2	10:4	13
უიგანი	7	4	1	2	7:5	13
ვესტ ჰემი	7	3	3	1	11:5	12
მიდლსბრო	8	3	2	3	9:11	11
ბლეკბერნი	8	3	2	3	7:9	11
ნიუკასლი	8	2	3	3	5:7	9
ლივერპული	6	1	4	1	4:6	7
პორტსმუთი	8	1	3	4	5:9	6
ბირმინგემი	8	1	3	4	7:12	6
ასტონ ვილა	8	1	3	4	8:14	6
სანდერლენდი	8	1	2	5	6:11	5
ფულემი	8	1	2	5	7:13	5
ვესტ ბრომვიჩი	8	1	2	5	7:15	5
ევერტონი	7	1	0	6	1:9	3

ბოლო ხუთ ტურში ოთხი მატჩის მომგები „უიგანი" „ნიუკასლს" უმასპინძლებს, რომელმაც მაიკლ ოუენის მისვლის შემდეგ თამაში გამოასწორა. მასპინძელთა მწვრთნელი პოლ ჯიუელი არხეინადაა, რადგან ტრავმირებულები არ ჰყავს, ხოლო ნიუკასლელთა თავკაც გრემ სუნესს შვიდი ფეხბურთელი აკლია: კირონ დაიერი, ალბერტ ლუკე, ტიტუს ბრამბლი, კრეიგ მური, სელესტინ ბაბაიარო და ნოლბერტო სოლანო. ზაფხულში შეძენილი ემრე ბელოზოღლუს 28 აგვისტოს შემდეგ არ უთამაშია, რაკი „მანჩესტერ იუნაიტედთან" მატჩში დაშავდა, მაგრამ ახლა მომჯობინდა და გასულ ოთხშაბათს ალბანეთთან ერთი ტაიმიც „დაჭაშნიკა". სუნესმა იგი შეიძლება ძირითად შემადგენლობაში გაამწესოს.

„ჩელსი" მიჯრით მეცხრე მატჩის მოგებას ეცდება. ლონდონელთა მეტოქე „ბოლტონია", შარშან „სტემფორდ ბრიჯზე" 0:2-იდან რომ „გამოძვრა" და 2:2 გახადა. ყოზე მაურინიუს დამიენ დაფი დააკლდება, მაგრამ მისთანები ბევრი ჰყავს, ამიტომ შეცვლაც არ გაუჭირდება.

გაცილებით რთული იქნება სემ ალარდაისისთვის ჯეი ჯეი ოკოჩას შემცვლელის მოძებნა. ნიგერიელი ფეხბურთელი ორი კვირის წინ „უიგანთან" დაშავდა, მერე სამშობლოში ჩავიდა ნაკრების დასახმარებლად, მაგრამ ექიმებმა თამაშის ნება არ მისცეს.

„ლივერპულს" წინა ტურში „ჩელსიმ" 4:1-ით გვარიანი ალიყური აჭამა. ეს სეზონში პირველი მარცხი იყო ჩემპიონთა თასის მფლობელებისა, რომლებმაც პრემიერლიგაში ჯერჯერობით ერთი მატჩის მოგება შეძლეს. დღეს რაფაელ ბენიტესს „ბლეკბერნის" ძლევა მართებს, რათა ჩელსური სირცხვილი ჩამოირეცხოს. საინტერესოა, რომ „ლივერპულმა" ექვს ტურში ოთხ გოლზე მეტი ვერ გაიტანა. მათზე უარესი შედეგი მხოლოდ თანაქალაქელ „ევერტონს" აქვს.

„ბლეკბერნის" ნეხვარმცველმა რობი სევიჯმა სასჯელი მოიხადა და ძირითად შემადგენლობაში დაბრუნდება, ხოლო კრეიგ ბელამის ტრავმა კვლავ გაუმიზეზდა.

წინა სეზონში „ევერტონმა" იყოჩაღა, ახლა კი ისე დაჩაჩანაკებულა, რომ ცხრილის ფსკერზე „დევს". დევიდ მოიესის გუნდი ისე მოიშალა, შვიდ მატჩში ერთ გოლზე მეტის გატანა ვერ მოახერხა. დღეს „ტოტენჰემთან" გამოჩნდება, როგორ გამოიყენა მოიესმა ორკვირიანი შესვენება. ლივერპულელებს ნახევარმცველი მიკელ არტეტა დააკლდებათ, დევიდ ვეირის, ჯეიმს ბიტისა და პერ კროლდრუპის თამაში კი საეჭვოა.

„ტოტენჰემს" ტრავმამოშოშებული მაიკლ კარიკი, იუნგ ლი და მიდო დაუბრუნდნენ, მაგრამ უეინ რუტლეჯი ენტონი გარდნერი და გორან ბუნიევჩევიჩი დაშავებულნი არიან.

„სანდერლენდმა" სამ ტურში ხუთი ქულა მოაგროვა და ბოლო ადგილიდან ამოძვრა. „შავ კატებს", რომლებიც „მანჩესტერ იუნაიტედს" მასპინძლობენ, ნახევარდაცვის ორი მთავარი კაცი არ ეყოლებათ. ხულიო არკა და კრისტიან ბასილა ტრავმირებულნი არიან, ხოლო ალან სტაბსი და გარი ბრინი გამოკეთდნენ. მიკ მაკარტის გუნდს შინ თამაში ჯერ არ მოუგია. საეჭვოა, რომ პირველი გამარჯვება „მანჩესტერ იუნაიტედთან" იზეიმონ.

დიდიე დროგბა (მარჯვნივ) ამჯერად „ბოლტონის" გამწვრთნელს შეეცდება

„არსენალის" მწვრთნელ არსენ ვენგერს პრობლემები არ ელევა. ამჯერად ეშლი კოული გახდა სამკურნალო და თვენახევარი გუნდს ვერ დაეხმარება. ცოტა ხნის წინ გამოჯანმრთელებული სოლ კემპბელს ტრავმა ისევ გაუმიზეზდა, ალექსანდრ გლებიც დაშავდა, ხოლო ჟილბერტო პარასკევს ჩავიდა ლონდონში და სადღეისოდ მზად არაა. ასეთი დანაკლისით ესტუმრებიან „მეთოფფები" „ვესტ ბრომვიჩს", რომელსაც თავის მხრივ ძირითადი შემადგენლობის ოთხი ფეხბურთელის გარეშე მოუწევს თამაში.

„პორტსმუთის" ფრანგ მწვრთნელ ალენ პერენს მალე მოხსნიან, თუ გუნდმა ასე გაგრძელა. ბოლო ორ ტურში პორტსმუთელებმა გოლი ვერ გაიტანეს და ფრანგსაც ამას ედავებიან. პერენს „მიდლსბროსთან" მატჩი ელის, რომელიც შეიძლება მისთვის გადამწყვეტიც აღმოჩნდეს.

„მანჩესტერ სიტი" „ვესტ ჰემთან" ტრევონი სინკლერისა და რობი ფაულერის გარეშე ითამაშებს, ბირმინგემში კი დერბი შედგება, რომელშიც ჯერჯერობით დაჩაგრული „ასტონ ვილაა". ბოლო ექვსი ჯახიდან „ბირმინგემმა" ოთხი მოიგო და ორი ფრედ დაასრულა.

წინა ტურის სიმბოლური ნაკრები 3-4-3

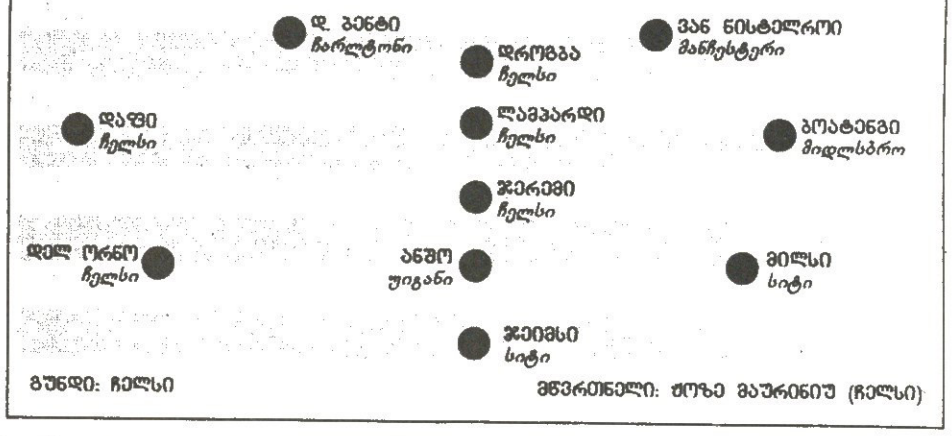

გუნდი: ჩელსი

მწვრთნელი: ჟოზე მაურინიუ (ჩელსი)

ისევ რუნი და თან ბლატერი ჩელსის სოუსით

რახან ინგლისის ნაკრები საბოლოო ჯამში მაინც დამაჯერებლად გავიდა მსოფლიოს ჩემპიონატზე, უმაღლესი მიზანიც დაისახა.

ისიც უნდა ითქვას, რომ გულში ინგლისელები ყოველთვის უმაღლეს მიზანს ისახავენ, მაგრამ აგერ უკვე 40 წელიწადია, არ გამოსდით.

თუმცა, ამას ისინი არასოდეს გაუტეხია.

ახლაც ასეა. მსოფლიოს ჩემპიონატამდე ჯერ მთელი ექვსი თვეა, ინგლისში კი ყველა მომავალ გეგმებზე ლაპარაკობს.

მაგალითად, უეინ რუნიმ თქვა, რომ წელიწადნახევარია სანაკრებო გოლი არ გაუტანია და საგოლე ყისმათს ზაფხულისთვის ინახავს.

რუნიმ ევრო 2004-ზე 4 გოლი შეაგდო, ახლა კი აცხადებს: „ვიცი, რომ ამ დონეზე გატანა შემიძლია. ამ შეჯიბრში მონაწილეობაზე ვოცნებობ".

ინგლისის ნაკრების ყოფილი მწვრთნელი გლენ ჰოდლი კი ამბობს, რომ რუნი ინგლისელთა მარადონა იქნება მსოფლიო ჩემპიონატზე: „ამ თამაშების ისტორიას რომ გადააკლო თვალი, ყველა დიდ გუნდს ჰყავდა განსაკუთრებული ფეხბურთელი, რომელსაც სხვები გამარჯვებისკენ მიჰყავდა: პლატინი — ფრანგებს, მარადონა — არგენტინელებს. ჩვენც გვყავდა ასეთი 1966 წელს, ბობი ჩარლტონი.

ასეთ ფეხბურთელს შეუძლია მთელი გუნდი წაიყოლიოს. გინდაც ბრაზილიას ეთამაშებოდე და რუნიმ ვერ გაიტანოს, ის ისე ირჯება მოედანზე, რომ სხვებს ხელფეხი ეხსნებათ. მე მგონია, რომ რუნის შეუძლია დიდი როლის თამაში".

ამ დღეებში 19 წლის ინგლისელის შესახებ ილაპარაკა ფიფას პრეზიდენტმა ზეპ ბლატერმა. მან თქვა, რომ რუნის ბობოქარი ხასიათი უნდა ჩაუმშვიდდეს და ამ საქმეში გადამწყვეტი სიტყვა მენეჯერებმა უნდა თქვან. მეტიც, ბლატერმა ციურიხში, შტაბბინაში მიიპატიჟა რუნი, შენი პრობლემები გავარჩიოთო.

იმის მიუხედავად, რომ პოლონეთთან მატჩში ვუნდერკინდი წესიერად იქცეოდა, ბლატერს მაინც ჰგონია, რომ ბიჭს მოწესრიგება სჭირდება.

„უეინი ცხრა ნომერია" — თქვა ფიფას თავკაცმა — ვიცი ეს რა არის. მეც ცხრა ნომერი ვიყავი და მეც მიჭირდა მოედანზე წესიერად მოქცევა — ის ყმაწვილია და მაღალ დონეზე თამაშობს. ამიტომ ის სრულ კონტროლსა და წესრიგში უნდა ჰყავდეთ, რათა ბობოქარი ხასიათი ჩაუქრეს. ამ საქმეში დახმარებას სერ ალექსისა და მისტერ ერიკსონისგან ველი. მინდა უფრო მკაცრად მოექცნენ. მათ შეუძლიათ უთხრან, შენ სრულიად განსაკუთრებული ნიჭის ადამიანი ხარ, მაგრამ თუ სწორად არ მოიქცევი, თამაშს გააფუჭებ".

რუნის ამბები რომ მოითავა, ბლატერმა „ჩელსის" მილიონებიც ახსენა: „ლონდონში რომ ვიყავი, სხვათა შორის, „ვესტ ბრომვიჩის" უფროსობასაც შევხვდი. მათ მითხრეს, რომ „ჩელსის", „მანჩესტერისა" და „არსენალის" წინააღმდეგ არასოდეს გამოჰყავთ საუკეთესო შემადგენლობა, რადგან იციან, რომ მაინც წააგებენ. საუკეთესო შემადგენლობას „ბირმინგემის", „ფულემისა" და „სანდერლენდისთვის" ვინახავთო.

სხვაგან ასეთი რამ არ არის, ეს მხოლოდ პრემიერლიგის პრობლემაა. ფეხბურთი კი მარტო მდიდრებისთვის არ არის".

ირაკლი გამყრელიძე

იტალია

კოკი კანდელაკი

ჩეხები დაბრუნდნენ

მარეკმა ტრავმა მოიშუშა, ნედვედმა გადაიფიქრა

პაველ ნედვედმა ნაკრებიდან წასვლა გადადო

ჩემპიონატის ერთპიროვნული ლიდერი ტურინის „იუვენტუსი" საკუთარ „დელე ალპიზე" „მესინას" მიიღებს. „ბებერ ქალბატონს" ბრწყინვალე დებიუტი აქვს და, ბუნებრივია, სიცილიელებთანაც ფავორიტად ითვლება. გუნდის თითოეული მოთამაშე გამარჯვებაში დარწმუნებულია, მაგრამ მეტოქეს აგდებით არ ეკიდება — ფრთხილად უნდა ვიყოთო.

შესაძლოა, ტურინელებს ორი ლიდერი დააკლდეთ — ზლატან იბრაჰიმოვიჩმა და პატრიკ ვიეირამ ნაკრებში თამაშისას მცირე ტრავმები მიიღეს. მოლდოვასთან ბრწყინვალედ ჩატარებული მატჩის შემდეგ ძირითადში ვიხილავთ ალექს დელ პიეროს. მის მეწყვილედ კი, თუ ჯანზე იქნება, იბრაჰიმოვიჩი მოგვევლინება, ანაც დავიდ ტრეზეგე. კვლავ ლაზარეთში მყოფი ჯიჯი ბუფონი, ალესანდრო ბირინდელი და ჯონათან ძებინა ისევ რომ ვერ გავლენ მინდორზე, თავადაც მოგეხსენებათ. სტუმრებს კი მარკო ძანკი და ალესანდრო პარიზი არ ეყოლებათ.

„იუვეს" ძირითადში იქნება პაველ ნედვედიც, რომელმაც მცირე ტრავმა მიიშუშა. პარალელურად, ჩეხმა სანაკრებო კარიერის დასრულება კიდევ ერთხელ გადაიფიქრა და გუშინ განაცხადა, თუ დამიძახეს მზად ვარ დავბრუნდე და ეროვნულ გუნდს ნორვეგიასთან პლეი ოფის მატჩებში დავეხმარო, რათა მუნდიალზე გასვლა გაგვიადვილდესო.

„კალიარი" „მილანს" ანდრეი კამპანოლოს, ჯო ბიზერასა და დანიელე კონტის გარეშე დაუხვდება. „როსონერის" კი კვლავ არ ეყოლება მასიმო ამბროზინი. თავდასხმაში კარლო ანჩელოტი შევჩენკო-ჯილარდინოს წყვილს დააყენებს, ხოლო კრისტიან ვიერი მინდორზე სავარაუდოდ მოგვიანებით შევა. სარდინიელებთან მატჩში ეგებ მინდორს მარეკ იანკულოვსკი დაუბრუნდეს, რომელმაც ტრავმა მოიშუშა და უკვე განაცხადშია.

მეორე მილანური კლუბი შინ „ლივორნოს" მიიღებს. რობერტო მანჩინის არ ეყოლება დეიან სტანკოვიჩი, რომელიც საკმაო ხნით დაშავდა და „ნერო ატურის" ლაზარეთში ხავიერ და კრისტიანო ზანეტის მიუჯდა. მანჩინის სეხნიას და წარსულში არანაკლებ ლეგენდარულ ფეხბურთელ დონადონის მხოლოდ ერთი შეგირდი აკლია, მაგრამ ისეთი, რამდენიმეს რომ უდრის. ლივორნოელთა კაპიტანი და აშკარა ლიდერი კრისტიანო ლუკარელი დისკვალიფიცირებულია.

საინტერესო და ლაღი მატჩის მოლოდინშია რომი. „სტადიო ოლიმპიკოს" „ფიორენტინა" სტუმრობს, ხოლო მასპინძელი „ლაციოა". ფლორენციელები ფაქტობრივად უდანაკარგოდ არიან. დედაქალაქელები კი სეზარსა და რობერტო ბარონიოს მოისაკლისებენ. მომჯობინდა იგლი ტარე, მაგრამ ალბანელი სათადარიგოთა სკამზე იქნება.

და ბოლოს, „რომაც" ვახსენოთ, რომელიც „ემპოლის" შეერკინება. „სტადიო კასტელონის" ბინადრებს მირკო გასპარეტო ჰყავთ დაშავებული, ხოლო „გლადიატორებს" ლეანდრო კუფრე. ანტონიო კასანომ კი, რომელიც ძირითად შემადგენლობას უნდა დაბრუნებოდა, ახალი შარი აიტეხა — ვარჯიშისას ერთი შეხედვით საკმაოდ სერიოზული ტრავმა მიიღო და ახლა დასვენება მოუწევს. ლუჩანო სპალეტი შეტევაში ალბათ ვინჩენცო მონტელასა და როდრიგო ტადეის გაამწესებს. მათ უკან ფრანჩესკო ტოტი იქნება, ხოლო შაბანი ნონდა სათადარიგოთა სკამზე დაიწყებს.

VII ტური

დღეს

სიენა	:	[illegible]
იუვენტუსი	:	მესინა

ხვალ

ასკოლი	:	სამპდორია
კალიარი	:	მილანი
ემპოლი	:	რომა
ინტერი	:	ლივორნო
ლაციო	:	ფიორენტინა
პალერმო	:	კიევო
პარმა	:	ტრევიზო
რეჯინა	:	ლეჩე

სადღეისო ვითარება

იუვენტუსი	6	6	0	0	12:2	18
მილანი	6	4	1	1	11:5	13
ფიორენტინა	6	4	1	1	14:9	13
სამპდორია	6	4	0	2	13:8	12
ინტერი	6	4	0	2	10:5	12
ლივორნო	6	3	2	1	7:4	11
პალერმო	6	3	2	1	11:10	11
კიევო	6	3	1	2	6:4	10
სიენა	6	3	1	2	12:11	10
ლაციო	6	3	1	2	9:9	10
უდინეზე	6	3	0	3	7:7	9
რომა	6	2	2	2	9:5	8
ემპოლი	6	2	1	3	6:9	7
ასკოლი	6	1	3	2	6:7	6
ლეჩე	6	1	1	4	5:9	4
პარმა	6	1	1	4	5:11	4
რეჯინა	6	1	0	5	6:12	3
მესინა	6	0	3	3	6:12	3
კალიარი	6	0	3	3	4:10	3
ტრევიზო	6	0	1	5	1:11	1

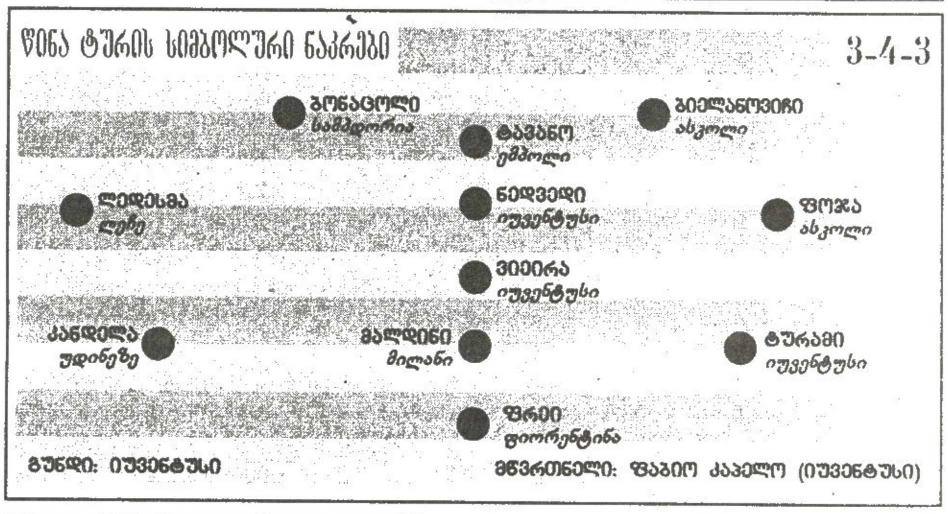

გერმანია

ვაჟა ხუციშვილი

ხუთიდან ხუთი

შარშანდელ სეზონში „შალკე" ერთადერთი იყო, „ბაიერნს" რომ ეჭიდავებოდა, მაგრამ 19 მარტის მერე, როცა გელზენკირხენში „ხუმარებმა" მაგათის გუნდი დაამარცხეს, ვითარება შეიცვალა. „ბაიერნმა" მარცხს მიჯრით ცხრა მოგება მიაყოლა, ჩემპიონი გახდა და საბოლოოდ „შალკე" 14 ქულით ჩამოიტოვა.

მარტში წაგების შემდეგ მიუნხენელებმა 15 მატჩიანი უძლეველი სერია „გამოაცხვეს", რომელიც სამი კვირის წინ „ჰამბურგმა" შეაწყვეტინათ. მიუხედავად ამისა, „ბაიერნი" კვლავ ცხრილის თავშია, ხოლო „შალკე", რომელიც ფელიქს მაგათის გუნდს დღეს მასპინძლობს, მეტოქეს ხუთი ქულით ჩამორჩება.

„აუფ შალკეზე" ბოლო ხუთი სტუმრობიდან „ბაიერნი" ხუთჯერვე ხელცარიელი გაუშვეს.

„უნდა გავტეხოთ ნავსი. ახლა ჩვენც შევიცვალეთ სტადიონი და ეგებ ამან გვიშველოს — იხუმრა ფელიქს მაგათმა — ჩემი გუნდი კარგ ფორმაშია და გელზენკირხენში მოსაგებად ჩავალთ". „ბაიერნის" თავკაცს მიხაელ ბალაკისა და კლაუდიო პიზაროსი ეიმედება, რომლებმაც ტრავმა მოიშუშეს.

მაინცში ლევერკუზენელთა ახალი მწვრთნელის, მიხაელ სკიბეს დებიუტი შედგება. სკიბე პირველ რიგში დაცვის გამოსწორებას ეშურება. „ბაიერს" ბრაზილიელი მცველი ჟუანი გამოუკეთდა და მწვრთნელსაც ეს ახარებს. „გუნდმა ბევრი გოლი გაუშვა. უპირველესად დაცვის ხაზი უნდა გავაძლიეროთ" — თქვა სკიბემ.

მაინცელებს ჯერ საშინაო მატჩი არ მოუგიათ და, ცხადია, „ბაიერთან" შეეცდებიან პირველი გამარჯვების მოპოვებას.

„ვოლფსბურგი", მუქთად დრო არ დავკარგოთო, შუა კვირაში ამხანაგურად გაეჯიბრა მოყვარულთა გუნდ „ჰალბერშტადტს" და... 1:2 წააგო. დღეს კი „ჰამბურგს" ეწვევა, სადაც 1997 წლის შემდეგ არ მოუგია. ჰამბურგელთა უძლეველმა სერიამ 19 მატჩს უწია. თომას დოლის შეგირდებს მოგების შემთხვევაში პირველ ადგილზე გადაბრძანების შანსი აქვთ, თუ „ბაიერნი" გელზენკირხენში წაიფორთხილებს. მასპინძლებს დანიელ ვან ბუიტენი დააკლდებათ, ხოლო სტუმრებს ეგებ სტივ მარლე ვერ დაეხმაროს, რადგან ვარჯიშზე დაშავდა.

ჯოვანი ტრაპატონის „შტუტგარტი" მიონხენგლადბახის „ბორუსიას" შეჩერებას ეცდება, რომელმაც მიჯრით სამი მატჩი მოიგო. შტუტგარტელებს დისკვალიფიცირებული იონ დალ ტომასონი არ ეყოლებათ. ტრაპატონის ერთი ფორვარდი, კაკაუღა შერჩა.

„კაიზერსლაუტერნი" მეოთხე ტურში „ვერდერთან" 1:5 მარცხის შემდეგ წახდა, ოთხიდან სამი შეხვედრა წააგო და გოლი ვეღარ გაიტანა. „წითლები" დორტმუნდის „ბორუსიას" დაუხვდებიან და, ცხადია, შეეცდებიან, გამარჯვების გემო გაიხსენონ. დორტმუნდელებს ვეება ჩეხი ფორვარდი იან კოლერი დააკლდებათ.

ბრემენის „ვერდერს" მისავათებული „ნიურნბერგის" ძლევა არ უნდა გაუჭირდეს. თომას შააფის გუნდს შეტევა კარგად ეხერხება და ამჟამად ბუნდესლიგაში საუკეთესო თავდასხმის ხაზი ჰყავს.

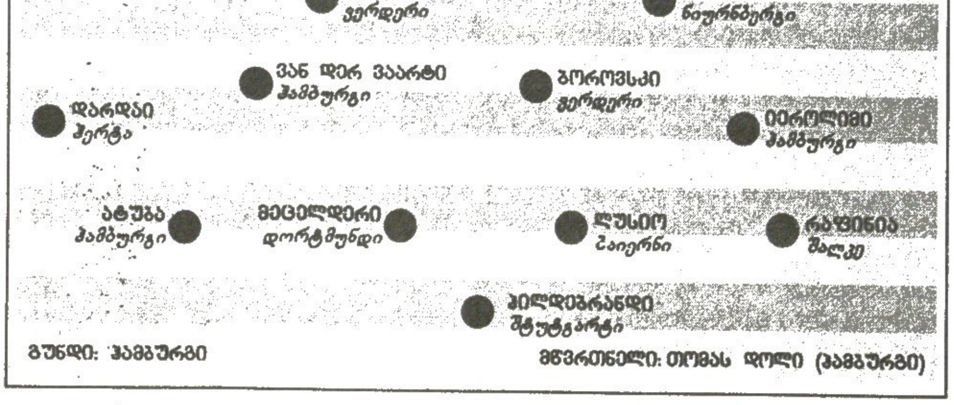

IX ტური

დღეს

ვერდერი	:	ნიურნბერგი
არმინია	:	ჰერტა
მაინცი	:	ლევერკუზენი
შტუტგარტი	:	გლადბახი
ლაუტერნი	:	დორტმუნდი
შალკე	:	ბაიერნი
ჰამბურგი	:	ვოლფსბურგი

ხვალ

დუისბურგი	:	აინტრახტი
კიოლნი	:	ჰანოვერი

სადღეისო ვითარება

ბაიერნი	8	7	0	1	17:5	21
ჰამბურგი	8	6	2	0	17:4	20
ვერდერი	8	6	1	1	21:10	19
შალკე	8	4	4	0	10:5	16
ჰერტა	8	4	2	2	12:9	14
გლადბახი	8	4	2	2	10:9	14
ვოლფსბურგი	8	3	3	2	11:12	12
ლევერკუზენი	8	3	2	3	15:14	11
დორტმუნდი	8	2	4	2	11:10	10
შტუტგარტი	8	2	4	2	9:9	10
კიოლნი	8	3	0	5	11:13	9
ჰანოვერი	8	1	4	3	9:12	7
ლაუტერნი	8	2	1	5	10:18	7
დუისბურგი	8	1	3	4	11:16	6
ნიურნბერგი	8	1	3	4	6:11	6
არმინია	8	1	3	4	6:13	6
მაინცი	8	1	1	6	5:12	4
აინტრახტი	8	1	1	6	3:12	4

ესპანეთი

ლადო ხომერიკი

სამხრეთამერიკული გარჩევა მადრიდში

VII ტური		
დღეს		
ალავესი	:	ვილიარეალი
ატლეტიკო	:	რეალი
დეპორტივო	:	ბარსელონა
ხვალ		
ვალენსია	:	მალაგა
ბეტისი	:	ხეტაფე
სარაგოსა	:	სოსიედადი
ესპანიოლი	:	კადისი
ბილბაო	:	სევილია
მალიორკა	:	რასინგი
ოსასუნა	:	სელტა

საღლეისო ვითარება

ხეტაფე	6	4	2	0	11:6	14
სელტა	6	4	1	1	10:6	13
რეალი	6	4	0	2	14:6	12
ოსასუნა	6	4	0	2	7:5	12
ბარსელონა	6	2	3	1	11:7	9
ვალენსია	6	2	3	1	10:9	9
დეპორტივო	6	2	3	1	6:5	9
სარაგოსა	6	1	5	0	8:6	8
ვილიარეალი	6	2	2	2	9:8	8
ატლეტიკო	6	2	1	3	6:6	7
მალაგა	6	2	1	3	7:8	7
რასინგი	6	2	1	3	3:4	7
ესპანიოლი	6	2	1	3	5:7	7
სოსიედადი	6	2	1	3	9:14	7
სევილია	6	1	3	2	4:5	6
კადისი	6	1	3	2	4:6	6
ბეტისი	6	1	3	2	4:7	6
ბილბაო	6	1	2	3	7:9	5
ალავესი	6	1	2	3	6:10	5
მალიორკა	6	1	1	4	7:14	4

„ატლეტიკო — რეალის" ჯახს არგენტინა-ბრაზილიის შერკინებას ნუ ადარებთ, ეს შიდამადრიდული გარჩევაა და მეტი არაფერიო, უთხრა „ათლეტთა" მწვრთნელმა კარლოს ბიანკიმ სპორტულ მედიას. 15 ოქტომბერს „ვისენტე კალდერონზე" სამხრეთამერიკელთა სიმრავლის შესახებ მართლაც ბევრი საუბრობს. რახან „ატლეტიკოს" 4 არგენტინელი ჰყავს და „რეალს" ამდენივე ბრაზილიელი, პრესამ პრიმერას მეშვიდე ტურის შეხვედრას წინდაწინვე „არგენტინა-ბრაზილიის მატჩი" უწოდა.

კარლოს ბიანკის შეგირდებმა 2 ოქტომბერს „მალაგა" დაამარცხეს და ახლა ცხრილში მეათე ადგილზე არიან. მათი გალაქტიკოსი მეტოქე კი „ხეტაფეს" და „სელტას" მერე პრიმერას მესამე პოზიციას იკავებს. „ატლეტიკოს" ტრავმირებული გალეტი არ ეყოლება. „რეალის" თავკაცი ლუშემბურგო კი ტრადიციულ როტაციებს მიმართავს, ურუგვაელი პაბლო გარსიასა და გუტის მაგივრად გრავესენი და ზიდანი შემოვლენ. მასპინძელთა სამწუხაროდ, „ვალდერონზე" იქნება რონალდოც, რომელმაც ვენესუელას ნაკრებთან თამაშში მუხლი იტკინა, თუმც პრიმერას მატჩისთვის მომჯობინება მოასწრო. კიჭას „ატლეტიკოსთან" გოლები სულ გაჰქონდა და ბიანკის მცველებსაც მისი ამიტომ ეშინიათ. „ვისენტე კალდერონის" ბინადრებმა პრიმერადივიზიონში „რეალს" ბოლოს 6 წლის წინ მოუგეს.

დღესვე გალისიური „დეპორტივო" ფრანკ რაიკარდის „ბარსელონას" მასპინძლობს. „რიაზორის" თამაშს წინ კაიძალი ინტრიგები ერთვოდა. „დეპორის" ადვოკატებმა „ბარსას" შემადგენლობაში არგენტინელი მესის ყოფნა გაასაჩივრეს — პრიმერას მეექვსე ტურში „სარაგოსასთან" რომ იბურთავა, ამით არაევროკავშირელთა ლიმიტი დაარღვიაო.

პაბლო გარსიასა (მარცხნივ) და რობერტო კარლოსის „რეალს" დიძაბული მატჩი ელის

გალისიური არმადა ცხრილში მეშვიდეა და რახან არც ერთ ევროპულ გათამაშებაში არ მონაწილეობს, მთელი ყურადღება ესპანეთის ჩემპიონატზე აქვს გადატანილი.

„ბეტისს" ლიდერ „ხეტაფესთან" საკვირაო მატჩში დაშავებული ლუის ფერნანდესი არ ეყოლება, ბერნდ შუსტერის გუნდი კი „რუის დე ლოპერას" ტრავმირებული ნანოსა და სელესტინის გარეშე მიაკითხავს. ამათ კუბილიო და ვივარ დორადო შეცვლიან. „ალავესის" ლაზარეთი ედუ ალონსომ, კარერასმა და პოლიმ ვერ დატოვეს, ამიტომაც „ვილიარეალთან" მათი ბედი[illegible] საეჭვოა. ბასკების სტუმრებს თავის მხრივ კიკე ალვარესი და პენია დააკლდებიან. „ესპანიოლი" „კადისს" მომჯობინებულ რაულ ტამუდოსთან ერთად დაუხვდება. ასევე „ბილბაოს" დაშავებულები, ტიკო და ვურბეგიც მორჩენილან და „სევილიას" წინააღმდეგ აუცილებლად იბრძოლებენ. „სევილიამ" სეზონი ცუდად დაიწყო. გასავარლნი ზონიდან ანდალუზიელებს ერთი ქულა აცილებთ და, ცხადია, „ატლეტიკთან" შერკინებას ყურადღებით მოეკიდებიან.

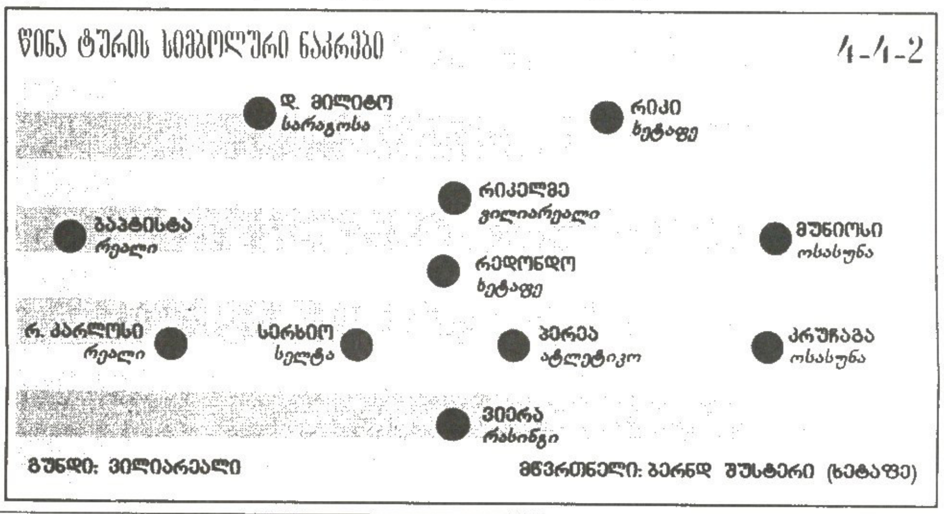

საკი და მისი ფავორიტი რეალი

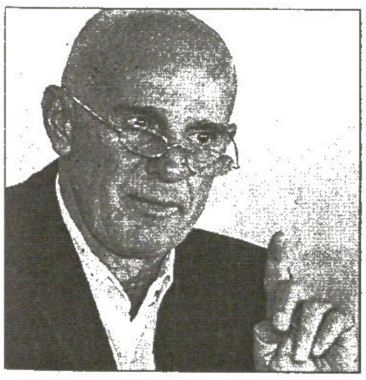

არიგო საკი, მადრიდის „რეალის" სპორტული დირექტორი, ცოტა ხნის წინ ესპანური „მარკას" ჟურნალისტს გაესაუბრა. იტალიელი სპეციალისტის აზრით, გალაქტიკოსებს ამ სეზონში ყველანაირ ჯილდოს მოგება შეუძლიათ, თუმცა ამის მისაღწევად „რეალმა" მოედანზე მაქსიმალური თავდადება და გუნდური თამაში უნდა უჩვენოს. საკიმ მედიასთან შეხვედრისას მადრიდელთა მწვრთნელის, ლუშემბურგოს მიერ განხორციელებული როტაციების სისტემაც მოიწონა

როტაციების შესახებ

„რეალის" სასტარტო შემადგენლობაში სულ ერთი და იგივე მოთამაშეების ყოფნა რისკიან ნაბიჯად მიმაჩნია. ამას წინათ „მილანი" მოედანზე კაფუს, პირლოს, კაკასა და ჯილარდინოს გარეშე გამოვიდა, „იუვენტუსში" კი ემერსონს და ნედვედს არ უბურთავია... „ჩელსის" შესახებ ხომ აღარაფერს ვამბობ... თუ სულ იგივე შემადგენლობას ვათამაშებთ, გუნდის დონე დაეცემა, დაღლილობა და ტრავმები შეგვაწუხებს. მთელი ევროპა როტაციებს მიმართავს. ჩვენთან ამას გავაკეთებთ თუ არა, ვანდერლეი ლუშემბურგოზეა დამოკიდებული.

რეალის ახალი ფეხბურთელები

გუნდის გაახალგაზრდავება იმ მობურთალებით ვცადეთ, რომლებიც ახლაც კარგად ირჯებიან და სამომავლოდაც ბევრ გამარჯვებას მოგვიტანენ. კარლოს დიოგოზე დიდ იმედს ვამყარებ და მისი ოსტატობისა მჯერა. მართალია, ჟულიო ბაპტისტა დახვეწილი მოთამაშე არ არის, მაგრამ გარკვეულ დროს „რეალს" მისი დარი მებრძოლებიც სჭირდება. პაბლო გარსია ფასდაუდებელ სამსახურს გვიწევს. იგი მოედანზე ძალიან მოკლე ხანში გადაიქცა გუნდის სრულუფლებიან წევრად. სერხიო რამოსი კი თავის მხრივ უნდა დაწყნარდეს და არბიტრებს წამდაუწუმ შენიშვნებისთვის საბაბი არ მისცეს. თუმც გეტყვით, რომ სერხიოს ბოლო წითელი ბარათი არ დაუმსახურებია, მას „რეალში" წარმატების მისაღწევად ყველანაირი მონაცემები აქვს.

2005-06-ის ჩემპიონთა ლიგა

ევროპაში დღეს დანარჩენებზე ძლიერად ორი გუნდი, „ჩელსი" და „იუვენტუსი" თამაშობენ. მათი ფეხბურთი შეიძლება ბევრს არ მოსწონს, მაგრამ ამ გუნდებს არასტაბილურობაში ნამდვილად ვერ დავადანაშაულებთ. პირადად მე ჩემი „რეალის" ძალაში ვარ დარწმუნებული და მჯერა, რომ საქმე საქმეზე როცა მიდგება, ნებისმიერ მეტოქეს არასასიამოვნო სურპრიზებს შევთავაზებთ. რატომღაც ევროპული გრანდების „იუვეს", „მანჩესტერის", „ჩელსისა" და „მილანის" თავკაცებს „რეალი" საჩემპიონთალიგო ფავორიტად არ დაუსახელებიათ...

დევიდ ბექემი

მისი ბურთაობის სტილი ამ ბოლო დროს ძალიან მომწონს. ვურჩევ, გუნდურ თამაშში უფრო მეტად ჩაერთოს. ეს „რეალისთვის" და ბექემისთვისაც გაცილებით უკეთესი იქნება. დევიდი უნივერსალური ფეხბურთელი არ არის, თუმცა მოედანზე თავის საქმეს უმაღლეს დონეზე აკეთებს.

ლადო ხომერიკი

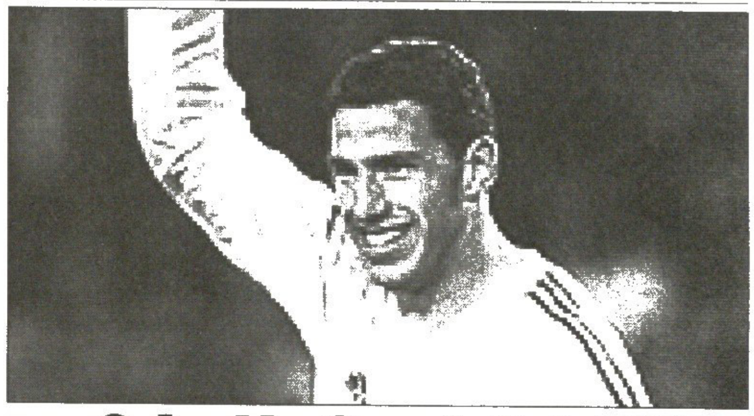

მაქსი რეალს ომს შეჰპირდა

მადრიდის „ატლეტიკომ" მრისხანე მეზობელი „რეალი" ბოლოს 1999 წლის 30 ოქტომბერს დაამარცხა. მას შემდეგ „ათლეტებს" გალაქტიკოსებთან გამარჯვების სიხარული არ უნახავთ — შინ და სტუმრად ფიესტას მადრიდის თეთრად შემოსილი ნაწილი მართავდა ხოლმე. მიუხედავად ამ სტატისტიკისა, მაქსი როდრიგესს, „ატლეტიკოს" არგენტინელ ნახევარმცველს, მოახლოებულ დერბიში „რეალის" წაქცევის იმედი აქვს.

„შეცდებით, თუ ამ თამაშში ფავორიტად „რეალს" ჩათვლით. „კალდერონზე" თავგანწირულად ვიბურთავებთ და ლუშემბურგოს გუნდი კი არა, მსოფლიოს ნაკრები რომ შეგვხვდეს, მაინც მოვუგებთ" — თავლაჯერებულად უთხრა როდრიგესმა ესპანურ „ელ მუნდო დეპორტივოს".

არგენტინელის აზრით, მეტოქის ყველაზე სახიფათო მობურთალი რონალდოა, თუმც „ათლეტებთან" მარტო კიჭა ვერაფერს გახდება.

„მეტოქისგან სხვაზე სახიფათოდ რონალდოს ვთვლი. თუკი დანარჩენები ხელი შეუწყვეს, ნებისმიერი მოწინააღმდეგის გამწარება შეუძლია. ამიტომაც „რეალს" სათამაშო სივრცე უნდა დავუხშოთ" — აღნიშნა როდრიგესმა.

წინა სეზონში არგენტინელმა „სამეფო კლუბთან" გვარიანად გაილაღა — მაშინ „ესპანიოლმა" „რეალს" 1:0 მოუგო და ის ოქროს ბურთიც დღეს „ატლეტიკოს" რიგებში მყოფმა მაქსიმ გაიტანა.

„გალაქტიკოსების დამარცხება არც ისე ძნელია, როგორც ეს ერთი ნახვით ეჩვენებათ. მთავარია, მოედანზე შენს ოსტატობას მაქსიმალური თავგანწირვა შეუთავსო" — თქვა ნახევარმცველმა.

ლადო ხომერიკი

კაპელოს თვალი ევროპაზე უჭირავს

ედვიგეს მადურომ „იუვენტუსი“ მოხიბლა

ფაბიო კაპელოს თქმით, მისთვის პრიორიტეტული ჩემპიონთა ლიგაა. შარშან, როცა ის „იუვენტუსის“ მწვრთნელად დაინიშნა, პირველივე ცდაზე შეძლო სკუდეტოს მოპოვება, ახლა კი ევროპას უმიზნებს.

„არა მგონია, ჩემს არჩევანში მარტო ვიყო. ვიცი, ფანების უმეტესობასაც ახლა ლიგის მოგება ურჩევნია. დაახლოებით ისეთივე არჩევანია, როგორც შოკოლადის ნაყინსა და ვანილის ნაყინს შორის. ამჯერად ერთ-ერთს ვანიჭებ უპირატესობას“ — განაცხადა კაპელომ „რადიო რეპუბლიკასთვის“ მიცემულ ინტერვიუში.

„იუვემ“ წლეულს სერია A-ში ფანტასტიკური სტარტი აიღო, ექვსიდან ექვსი თამაში მოიგო. ამას ძირითადად (კაპელოს სამწვრთნელო გენიის არ ჩათვლით) გუნდის ვარსკვლავურ შემადგენლობას მიაწერენ. აი, რას ფიქრობს თავად „გენერალი“ ამის შესახებ:

„ხალხს ციფრები უყვარს. კიდევ დიდი ხანი ისაუბრებენ ექვსიდან ექვსზე და ასე შემდეგ. თუმცა ეს არ არის მთავარი. თუ სტატისტიკას მივუბრუნდებით, მაშინ ჩემი საუკეთესო გუნდი ოთხმოცდაათიანი წლების „მილანი“ იყო, რომელმაც ყველა რეკორდი დაამხო. რა თქმა უნდა, შეიძლება იმის თქმა, რომ დღეს ჩვენი გუნდი ვარსკვლავებითაა გაჭედილი, მაგრამ როდის არ იყო ასე? ჩვენ გვყავს იბრაჰიმოვიჩი, რომელიც ნელ-ნელა ლვინდება. ის გენიალური ფეხბურთელია და რაც აკლია, იმასაც მალე შეიძენს. სწორედ ეს არის ჩემი საქმე. გვყავს ვიეირა, რომელიც ემერსონთან ერთად მსოფლიოში საყრდენ ნახევარმცველთა უძლიერეს ტანდემს შეადგენს. ბუფონი დაგვემტვრა, მაგრამ მის გამოჯანმრთელებამდე აბიატი გვათხოვეს, რომელიც ჩინებული მეკარეა. ეგ არის, ასაკით არ არიან პატარები ჩვენი ფეხბურთელები, მაგრამ შეხედეთ, მალდინი ოცდაჩვიდმეტისაა! ანუ ხარისხი არ ბერდება“.

იმ დროს, როცა კაპელო ტაქტიკურ მონახაზებს ჩაჰკირკიტებს და ევროპის დაპყრობის გეგმებს აწყობს, მისი სკაუტები აიაქსელ ედვიგეს მადუროს აკვირდებიან.

ლუჩანო მოჯი ჰოლანდიისა და ჩეხეთის თამაშს დასწრებია და მადუროს თამაშით აღფრთოვანებულა.

მადურო ოცი წლისაა, „აიაქსს“ ეკუთვნის და თუ ვინმეს მისი შეძენა სურს, სულ რაღაც 200 000 გირვანქის გადახდა მოუწევს.

ზურაბ გოცირიძე

ბრილიანტის ბურთზე სერია A-დან ცხრა კაცი წარადგინეს

ფიფას ვერსიით მსოფლიოს წლის საუკეთესო ფეხბურთელის პრიზზე სერია A-ს ცხრა ფეხბურთელია წარდგენილი, მათ შორის სამი იტალიელი: პაოლო მალდინი, ალესანდრო ნესტა და ჯიჯი ბუფონი.

კაკა, კაფუ, შევჩენკო, ადრიანო, იბრაჰიმოვიჩი და ნედვედი კი იტალიის პირველობის ლეგიონერების სახით წარმოადგენენ. სულ კი ფიფას ნომინანტა სიაში ოცდაათი ფეხბურთელია.

გამოკითხვა ნოემბერში ჩატარდება და ძირითადად ეროვნული ნაკრებების მწვრთნელებსა და კაპიტნებს შორის. ნოემბრის ბოლოს კი გამოირჩევა სამი ფეხბურთელი, რომლებიც საბოლოოდ გაითამაშებენ ამ პრესტიჟულ ჯილდოს. ფიფა გამარჯვებულს 19 დეკემბერს დაასახელებს. ცერემონია ციურიხში შედგება.

მოგეხსენებათ, ეს ჯილდო ბოლოს ბრაზილიის ნაკრებისა და „ბარსელონას“ ვარსკვლავ რონალდინიოს ერგო.

აქვე გაცნობებთ ოცდაათივე პრეტენდენტის ვინაობას: ადრიანო („ინტერი“, ბრაზილია), ბალაკი („ბაიერნი“, გერმანია), ბექჰემი („რეალი“, ინგლისი), ბუფონი („იუვენტუსი“, იტალია), კაფუ („მილანი“, ბრაზილია), კრისტიანო რონალდო („მანჩესტერ იუნაიტედი“, პორტუგალია), დეკო („ბარსელონა“, პორტუგალია), დროგბა („ჩელსი“, კოტ დივუარი), ესიენი („ჩელსი“, განა), ეტოო („ბარსელონა“, კამერუნი), ჯერარდი („ლივერპული“, ინგლისი), ანრი („არსენალი“, საფრანგეთი), იბრაჰიმოვიჩი („იუვენტუსი“, შვედეთი), კაკა („მილანი“, ბრაზილია), ლამპარდი („ჩელსი“, ინგლისი), მალდინი („მილანი“, იტალია), ნედვედი („იუვენტუსი“, ჩეხეთი), ნესტა („მილანი“, იტალია), ოკოჩა („ბოლტონი“, ნიგერია), რაული („რეალი“, ესპანეთი), რიკელმე („ვილიარეალი“, არგენტინა), რობენი („ჩელსი“, ჰოლანდია), რობერტო კარლოსი („რეალი“, ბრაზილია), რობინიო („რეალი“, ბრაზილია), რონალდინიო („ბარსელონა“, ბრაზილია), რონალდო („რეალი“, ბრაზილია), რუნი („მანჩესტერ იუნაიტედი“, ინგლისი), შევჩენკო („მილანი“, უკრაინა), ნისტელროი („მანჩესტერ იუნაიტედი“, ჰოლანდია), ზიდანი („რეალი“, საფრანგეთი).

ზურაბ გოცირიძე

მაცონე არ მიდის

უბერებელი კარლო მაცონე ფეხბურთიდან წასვლას არ ჩქარობს. „ასწლოვანი“ ტაქტიკოსის თქმით, მას ჯერ არ აუღია ფინალური აკორდი.

შარშან კარლიტომ კინაღამ ინფარქტი მიიღო, როცა მისი „ბოლონია“ სერია A-დან გავარდა. ახლა უმუშევარია, მაგრამ დარწმუნებულია, რომ სამსახურს მალე იშოვის: „მინდა კარიერა მაჟორულ ნოტაზე დავასრულო. იმიტომ კი არა, რომ მეტად პრეტენზიული ვარ, უბრალოდ, სერია A-ს უფრო კარგად ვიცნობ, ვიდრე ქვედა დივიზიონებს“.

გასულ სეზონში „ბოლონიას“ თითქოს არ ემუქრებოდა გავარდნა, მაგრამ უკანასკნელი თერთმეტი შეხვედრიდან მაცონეს ბიჭებმა ერთიც ვერ მოიგეს, რის გამოც გადათამაშებაში „პარმასთან“ მოუხდათ ჭიდილი. შედეგი თქვენც მოგეხსენებათ.

მაცონეს თქმით, ამან ის სულიერად გატეხა, რადგან ამგვარი რამ პირველად დაემართა. სხვა მის ადგილზე ეგებ წასულიყო კიდეც, მაგრამ არა კარლიტო, რომელიც იმ კატეგორიას მიეკუთვნება, რომელსაც ურჩევნია, სტადიონზე მოკვდეს. მართლაც და, რომ წავიდეს, რა აკეთოს?

ზურაბ გოცირიძე

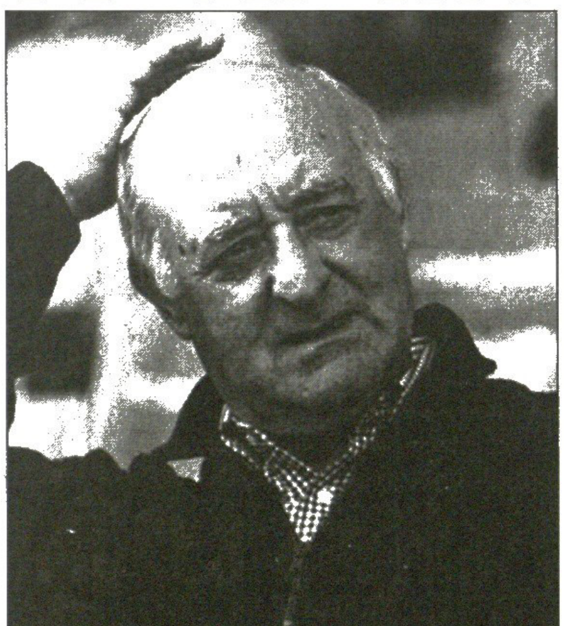

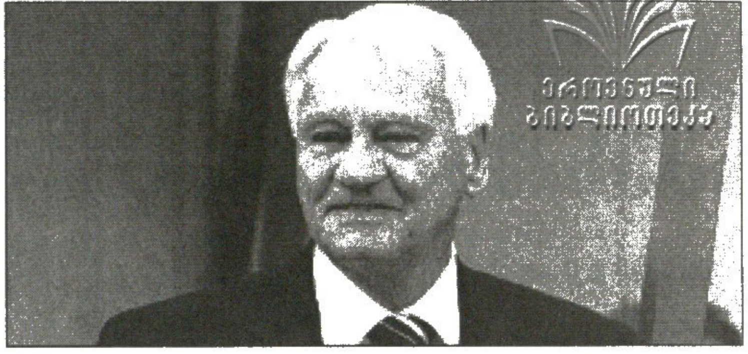
ეროვნული ბიბლიოთეკა

დამიძახეთ ბობი ორობსონი

მას შემდეგ, რაც ირლანდიის ნაკრებმა 0:0 ითამაშა შვეიცარიასთან და მსოფლიო ჩემპიონატის ფინალურ ეტაპზე ვერ მოხვდა, ალაპარაკდნენ მწვრთნელ ბრაიან კერის წასვლაზე. თუმცა, ოფიციალურად ეს საკითხი გაურკვეველია.

კერმა, რომელმაც 2003 წელს ჩაიბარა გუნდი, განაცხადა, რომ არ გადადგება და მისი ბედი მისი ქვეყნის ფეხბურთის მამათა ხელშია. მას კონტრაქტი სწორედ შვეიცარიელებთან მატჩის შემდეგ დაუმთავრდა.

ირლანდიელები კერით უკმაყოფილონი არ არიან, თუმცა, მსოფლიო ჩემპიონატზე ვერგასვლა დიდ მარცხად მიაჩნიათ.

აქამდე ამბობდნენ, რომ კერის შემცვლელი თვით როი კინი იქნება, თუმცა, ახლა უფრო სერიოზულსაც გაიგონებთ: მწვანე კუნძულის ნაკრების თავკაცი მალე თვით სერ ბობი რობსონი შეიქნებაო.

ვნახოთ, როგორ იქნება. სერ ბობი უმუშევარია და ალბათ მოწყენილიცაა.

ირაკლი გამყრელიძე

ანჩელოტი ნაკრებზე ოცნებობს

კარლო ანჩელოტი მოხარული იქნებოდა, თუ ოდესმე იტალიის ნაკრების თავკაცი გახდებოდა. თუმცა, მისივე თქმით, კონტრაქტი „მილანთან“ 2007 წელს ეწურება და მის გაგრძელებაზე ფიქრობს:

„ზუსტად ისეთი შემართებით ვარ, როგორითაც გუნდი ჩავიბარე. ჩემი მიზანია, „მილანთან“ ერთად მაქსიმუმი გავაკეთო. ძალიან ბევრი გეგმა მაქვს. ამის შემდეგ კი უკვე სხვა სამუშაოზეც შემიძლია ფიქრი.

იტალიის ნაკრები? დიახ, ეს ჩემი ოცნებაა!“

ცოტა ხნის წინ კლუბის წარმომადგენლებმა უარყვეს ინფორმაცია კარლიტოს გუნდიდან შესაძლო წასვლის შესახებ. ადრიანო გალიანიმ საქვეყნოდ განაცხადა, რომ გუნდის ლეგენდას არანაირი საფრთხე არ ემუქრება და სულ ცოტა, კონტრაქტის ამოწურვამდე მაინც შეინარჩუნებს თავის სავარძელს.

თანაც ანჩელოტი ნაკრებში მანამ ვერ წავა, სანამ მთავარი მწვრთნელის პოსტი არ გათავისუფლდება. „სკუადრა აძურას“ ახლანდელ დამრიგებელ მარჩელო ლიპის კი ნაკრებთან 2006 წლის მსოფლიოს ჩემპიონატის დასრულებამდე აკავშირებს კონტრაქტი.

თუ ვინძლო და იტალიამ კარგი შედეგი აჩვენა, ლიპის წასვლა და ანჩელოტის მოსვლა ავტომატურად გამოირიცხება.

ამიტომ კარლიტომ დღეს მხოლოდ „მილანზე“ უნდა იფიქროს. სხვათა შორის, ასეც იქცევა: „ჩვენ რთული სტარტი გვქონდა, მაგრამ მე ოპტიმისტურად ვარ განწყობილი. მართალია, ნესტა გამოგვაკლდა ცოტა ხნით, მაგრამ სამაგიეროდ ვიერი და ჯილარდინო ჩადგნენ ფორმაში (მოლდოვასთან ორივემ გაიტანა), სულ მალე კი პიპო ინძაგიც დაგვიბრუნდება“.

ზურაბ გოცირიძე

კარემბუც წავიდა

ცნობილმა ფრანგმა ფეხბურთელმა კრისტიან კარემბუმ ბუცები ლურსმანზე ჩამოკიდა. 34 წლის ნახევარმცველი ბოლოს „ბასტიას“ მოთამაშე-მწვრთნელად მოგვევლინა, მაგრამ კორსიკულ კლუბში ვითარება ვერ გამოასწორა და საბოლოოდ აუცრუვდა გული.

„საკუთარ თავს და ოჯახს უფრო მეტი ყურადღება უნდა დავუთმო. 17 წელია, ფეხბურთს ვთამაშობ და ცვლილებების დროა“ — განაცხადა კარემბუმ.

შეგახსენებთ, რომ შავკანიანი ფეხბურთელის კარიერა „ნანტში“ დაიწყო, სადაც ქვეყნის ჩემპიონიც გახდა. შემდეგ იყო „სამპდორია“, „რეალი“, და მადრიდელებთან ერთად მოგებული ჩემპიონთა ლიგა. ხსენებული კლუბიდან მან „მიდლსბროს“ მიაშურა, შემდეგ კი „ოლიმპიაკოსს“ და ორჯერ საბერძნეთის ჩემპიონატიც მოიგო. ბოლოს იგი შვეიცარიულ „სერვეტსა“ და ზემოთ ხსენებულ „ბასტიაში“ ირიცხებოდა. კარემბუმ 1998 და 2000 წლებში ეროვნულ ნაკრებთან ერთად მსოფლიოსა და ევროპის ჩემპიონატებიც მოიგო.

ძოძი ძანდელაკი

2006 წლის მსოფლიოს ჩემპიონატის შესარჩევი ეტაპი. ევროპა

მსოფლიოს შესარჩევის წილისყრა

ესპანეთი — სლოვაკეთი
შვეიცარია — თურქეთი
ნორვეგია — ჩეხეთი

პირველი მატჩები გაიმართება 12 ნოემბერს, ხოლო საპასუხო 16 ნოემბერს. წყვილებს შორის გამარჯვებულები მოიპოვებენ მუნდიალის ფინალური ეტაპის საგზურს

სარგებელი 5 კროკი

წარმოგიდგენთ

			1	X	2	1-X	1-2	X-2
		ინგლისი. პრემიერლიგა						
		15 ოქტომბერი						
15:45	1	ვიგანი-ნიუკასლი	2.70	3.30	2.40	1.48	1.27	1.38
18:00	2	ბოლტონი-მანჩესტერი	1.25	4.70	12.00	1.00	1.13	3.37
18:00	3	ვესტ ბრომიჩი-არსენალი	5.80	3.60	1.55	2.22	1.22	1.08
18:00	4	ლიჩერბოროუ-ბლეკბერნი	1.60	3.50	5.50	1.09	1.23	2.13
18:00	5	ტოტენჰემი-ეფერტონი	1.60	3.50	5.50	1.09	1.23	2.13
18:00	6	სანდერლენდი-მანჩესტერი	7.00	3.60	1.50	2.37	1.23	1.05
20:15	7	მიდლსბრო-პორტსმუთი	1.70	3.30	5.00	1.12	1.26	1.98
		16 ოქტომბერი						
15:00	8	ბირმინგემი-სტოკი ქალაქი	2.40	3.00	2.90	1.33	1.31	1.47
19:00	9	სიტი-ვესტ ჰემი	1.90	3.30	3.80	1.20	1.26	1.76
		17 ოქტომბერი						
23:00	10	ნორიჩი-ფულჰემი	1.70	3.30	5.00	1.12	1.26	1.98
		ინგლისი. ჩემპიონატი						
		15 ოქტომბერი						
15:30	11	ბარნლი-ლიდსი	2.40	3.20	2.65	1.37	1.25	1.44
18:00	12	ჭოვენთრი-კრისტალ პალასი	2.65	3.20	2.40	1.44	1.25	1.37
18:00	13	ქროუ-ლეიტონი	2.80	3.30	2.25	1.51	1.24	1.33
18:00	14	დერბი-სტოუნი	2.05	3.20	3.30	1.24	1.26	1.62
18:00	15	ნორვიჩი-მიდლუოლი	1.60	3.40	5.50	1.08	1.23	2.10
18:00	16	პლიმუთი-უესხემი	2.00	3.20	3.40	1.23	1.25	1.64
18:00	17	პრესტონი-ქარ	2.00	3.20	3.40	1.23	1.25	1.64
18:00	18	ბლეკბერნი-ნორიჩი	2.40	3.20	2.65	1.37	1.25	1.44
18:00	19	შეფილდი-ვესტერსუპერმენი	2.10	3.20	3.20	1.26	1.26	1.60
18:00	20	საუთჰემპტონი-ლიდი	1.70	3.40	4.50	1.13	1.23	1.93
18:00	21	ვოლვერჰემფტონი-ლესტერი	1.95	3.20	3.50	1.21	1.25	1.67
		16 ოქტომბერი						
16:30	22	რედინგი-იფსვიჩი	1.75	3.30	4.30	1.14	1.24	1.86
		ინგლისი. I ლიგა						
		15 ოქტომბერი						
18:00	24	ბრენტფორდი-სვინდონი	1.45	3.60	6.50	1.03	1.18	2.31
18:00	25	ბრისტოლი-ტრანმერი	1.90	3.20	3.60	1.19	1.24	1.69
18:00	26	კოლჩესტერი-ბორნმუთი	2.10	3.20	3.10	1.26	1.25	1.57
18:00	27	დონკასტერი-საუთენდი	2.50	3.20	2.50	1.40	1.25	1.40
18:00	28	ჯილინგემი-ოლდჰემი	2.20	3.20	2.75	1.30	1.22	1.47
18:00	29	ბაფერჰემფტონი-ფოლხემი	1.65	3.30	4.70	1.10	1.22	1.93
18:00	30	დონჰემ-ნეტერფიელდი	2.25	3.20	2.80	1.32	1.24	1.49
18:00	31	ნოტინგემი-პორტსმუთი	1.75	3.30	4.20	1.14	1.23	1.84
18:00	32	პორტ ვალე-ბრედფორდი	2.10	3.20	3.10	1.26	1.25	1.57
18:00	33	სტანლი-როტერჰემი	1.95	3.20	3.40	1.21	1.23	1.64
18:00	34	სუინდონ-ოლდჰემ	1.65	3.30	4.50	1.10	1.20	1.90
18:00	35	პორტსმუთ-ბლეკპული	1.75	3.30	4.10	1.14	1.22	1.82
		ინგლისი. II ლიგა						
		15 ოქტომბერი						
18:00	38	როჩდეილი-ნორთი	1.80	3.20	3.80	1.15	1.22	1.73
18:00	39	შრიუსბერი-სტოკპორტი	1.90	3.20	3.50	1.19	1.23	1.67
18:00	40	რუტლენდ-ტორკი	1.75	3.30	4.20	1.14	1.23	1.84
18:00	41	ეიფონი-რაიდერ	1.50	3.50	6.00	1.04	1.20	2.21
18:00	42	ბერი-დარლინგტონი	2.40	3.20	2.60	1.37	1.24	1.43
18:00	43	კარლაილი-ჩესტერფილდი	1.95	3.30	3.50	1.22	1.25	1.69
18:00	44	ლეიტონი-ლინკოლნი	1.70	3.30	4.20	1.12	1.21	1.84
18:00	45	მანსფილდი-პიტერბორო	2.30	3.20	2.70	1.33	1.24	1.46
18:00	46	ბარნეტი-ნეტერი	2.40	3.20	2.60	1.37	1.24	1.43
18:00	47	ბოსტონი-როტერჰემ	1.95	3.20	3.50	1.21	1.25	1.67
		ინგლისი. კონფერენსი						
		15 ოქტომბერი						
18:00	48	ალდერშოტი-კიდერმინსტერი	2.30	3.20	2.70	1.33	1.24	1.46
18:00	49	ალტრინჩემი-საუთპორტი	2.15	3.30	2.90	1.30	1.23	1.54
18:00	50	ჩეოფილდ-ექსეტერი	2.60	3.20	2.35	1.43	1.23	1.35
18:00	51	ფორეჩე გრეინ-ეიფინგი	2.50	3.20	2.45	1.40	1.23	1.38
18:00	52	გრეიმი-სკარბორო	1.45	3.50	7.00	1.02	1.20	2.33
18:00	53	ჰალიფაქსი-კიდმინსტერი	1.70	3.40	4.20	1.13	1.21	1.87
18:00	54	ოქსფორდი-პორტლენდი	1.60	3.30	4.80	1.07	1.20	1.95
18:00	55	მორეკამბი-ლაგ ენდ რედი	1.80	3.30	3.85	1.16	1.22	1.77
18:00	56	სტოკფორდ-აფონგტონი	2.05	3.30	3.00	1.26	1.21	1.57
18:00	57	ტუნბრიჯი-გრეფესენდი	2.40	3.20	2.50	1.37	1.22	1.40
18:00	58	ფორეი-კინგი	1.55	3.40	5.50	1.06	1.20	2.10
		შოტლანდია. პრემიერლიგა						
		15 ოქტომბერი						
18:00	59	სელტიკი-პარიხი	1.60	3.50	4.50	1.09	1.18	1.96
18:00	60	დანფერმლაინი-ფალკირკი	2.15	3.10	3.00	1.26	1.25	1.52
18:00	61	ჰიბერნიანი-კილმარნოკი	1.85	3.30	3.60	1.18	1.22	1.72
18:00	62	ინვერნესი-აბერდინი	2.45	3.10	2.55	1.36	1.24	1.39
18:00	63	მაზერველი-ლივინგსტონი	1.55	3.50	5.00	1.07	1.18	2.05
		16 ოქტომბერი						
17:00	64	დანდი ეუნაიტედ-რეინჯერსი	7.00	4.00	1.35	2.54	1.13	1.00
		შოტლანდია. I დივიზიონი						
		15 ოქტომბერი						
18:00	65	დანდი-სტრანრაერი	1.55	3.60	4.80	1.08	1.17	2.05
18:00	66	სტენჰაუსმური-ეიბი	1.95	3.40	3.20	1.23	1.21	1.64
18:00	67	კლაიდი-პაჰილტონი	2.60	3.30	2.25	1.45	1.20	1.33
18:00	68	სტენლისტონი-ბრეჩინი	1.55	3.60	5.00	1.08	1.18	2.09
18:00	69	ჭუნი-ერიდრი	2.40	3.40	2.40	1.40	1.20	1.40
		შოტლანდია. II დივიზიონი						
		15 ოქტომბერი						
18:00	70	ეარი-ალია	1.80	3.50	3.40	1.18	1.17	1.72
18:00	71	დამბარტონი-რეითი	2.70	3.40	2.10	1.50	1.18	1.29
18:00	72	ფალკირკი-სტენლენგი	1.70	3.40	3.80	1.13	1.17	1.79
18:00	73	პარტიკი-მორტონი	2.60	3.50	2.15	1.49	1.17	1.33
18:00	74	პიტერჰედი-გრეტნა	4.30	3.60	1.60	1.95	1.16	1.10
		შოტლანდია. III დივიზიონი						
		15 ოქტომბერი						
18:00	75	ალბიონი-ლოუდენბეთი	3.90	3.50	1.70	1.84	1.18	1.14
18:00	76	არბროთი-ელგინი	1.80	3.50	3.40	1.18	1.17	1.72
18:00	77	ისტ ფიფი-ისტ სტირლინგი	1.45	4.00	5.50	1.06	1.14	2.31
18:00	78	მონტროზი-ქუინს პარკი	2.40	3.30	2.45	1.38	1.21	1.40
18:00	79	სტენჰაუსმური-პეიზლი	2.25	3.50	2.55	1.36	1.19	1.47
		გერმანია. I ბუნდესლიგა						
		15 ოქტომბერი						
17:30	80	პაბერბერგი-ვოლფსბურგი	1.60	3.50	5.40	1.09	1.23	2.12
17:30	81	ლაუტერნი-დორტმუნდი	2.55	3.30	2.50	1.43	1.26	1.42
17:30	82	არმინია-ბერლინი	3.10	3.30	2.15	1.59	1.26	1.30
17:30	83	მაინცი-ლეგერკუზენი	2.90	3.30	2.25	1.54	1.26	1.33
17:30	84	შალკე-ბაიერნი	2.50	3.30	2.55	1.42	1.26	1.43
17:30	85	შტუტგარტი-გლადბახი	1.85	3.30	4.00	1.18	1.26	1.80
17:30	86	ვერდერი-ნიურნბერგი	1.35	4.50	8.00	1.03	1.15	2.88
		16 ოქტომბერი						
19:30	87	დუისბურგი-ინტრახტი	1.95	3.30	3.60	1.22	1.26	1.72
19:30	88	კიოლნი-ჰანოვერი	2.00	3.30	3.40	1.24	1.25	1.67
		გერმანია. II ბუნდესლიგა						
		16 ოქტომბერი						
17:00	92	იენა-ბაიერნი-ზიგენი	1.95	3.20	3.30	1.21	1.22	1.62
17:00	93	ფრაიბურგი-ზაარბრიუკენი	1.40	3.80	6.80	1.02	1.16	2.43
17:00	94	ფიურტი-ბურგჰაუზენი	1.75	3.40	3.90	1.15	1.20	1.81
17:00	95	ბრაუნშვაიგი-ბოხუმი	2.45	3.20	2.55	1.38	1.24	1.41
17:00	96	კიბუფსი-ენტერპაბინგი	1.50	3.70	5.50	1.06	1.17	2.21
		17 ოქტომბერი						
22:15	97	დანაბი-ალემანია	2.10	3.20	2.90	1.26	1.21	1.52
		გერმანია. რეგიონალლიგა (ჩრდ.)						
		15 ოქტომბერი						
16:00	99	ჰერტა(ბ)-ემდენი	1.90	3.30	3.30	1.20	1.20	1.64
16:00	100	კიელ-ჰტაბული	1.95	3.30	3.20	1.22	1.21	1.62
16:00	101	ლიუნებურგი(ბ)-ლიუბეკი	3.50	3.40	1.80	1.72	1.18	1.17
16:00	102	მიუნსტერი-ეიფერტი	2.00	3.20	3.20	1.23	1.23	1.60
16:00	103	ჭენიცი-ფერდერი(ბ)	2.05	3.20	2.95	1.24	1.20	1.53
16:00	104	ვეზერტალი-დიუსლდორფი	1.75	3.40	3.80	1.15	1.19	1.79
18:00	105	ვანა-ჰამბურგი(ბ)	1.85	3.30	3.65	1.18	1.22	1.73
		16 ოქტომბერი						
20:00	106	ვატენშეიდი-ეხენი	2.60	3.20	2.30	1.43	1.22	1.33
		გერმანია. რეგიონალლიგა (სამ.)						
		15 ოქტომბერი						
16:30	108	მაუნხენი1860(ბ)-აალენი	1.95	3.30	3.20	1.22	1.21	1.62
16:30	109	კარლსრუე(ბ)-რეგენსბურგი	2.15	3.20	2.80	1.28	1.21	1.49
16:30	110	აუგსბურგი-კიცბრხი	1.40	3.70	7.00	1.01	1.16	2.42
16:30	111	ბაიერნი-ბაიერნი(ბ)	2.35	3.20	2.55	1.35	1.22	1.41
16:30	112	დარმშტადი-ფალდერბაგერი	1.90	3.30	3.40	1.20	1.21	1.67
16:30	113	ეინტრახტ-ფრანკფურტი	2.10	3.30	2.90	1.28	1.21	1.54
		16 ოქტომბერი						
17:00	114	კაიზერსლაუტერნი(ბ)-ტრიერი	2.00	3.30	3.20	1.24	1.23	1.62
17:00	115	შტუტგარტი(ბ)-ეკენი	2.05	3.30	2.90	1.26	1.20	1.54
		ავსტრია. ბუნდესლიგა						
		15 ოქტომბერი						
20:30	116	აღსპრა-ტირნლი	2.10	3.10	3.10	1.25	1.25	1.54
20:30	117	ადმირა-ბურგენლანდი	2.70	3.20	2.30	1.46	1.24	1.33
20:30	118	რაბიდი-ხალეგბერგი	2.20	3.10	2.90	1.28	1.25	1.49
20:30	120	შტურმი-პაშინგი	2.40	3.10	2.65	1.35	1.25	1.42
		16 ოქტომბერი						
17:30	119	რიდი-აუსტრია	3.60	3.20	1.90	1.69	1.24	1.19
		შვეიცარია. სუპერლიგა						
		16 ოქტომბერი						
16:15	127	ოკერდონი-ქსამქსი	2.00	3.40	3.10	1.25	1.21	1.62
18:00	128	აარაუ-ანგ ბიფი	2.65	3.30	2.30	1.46	1.23	1.35
18:00	129	შაფჰაუზენი-გრასჰოპერი	3.40	3.30	1.95	1.67	1.23	1.22
18:15	130	ციურიხი-ბაზელი	2.50	3.30	2.40	1.42	1.22	1.38
		შვეიცარია. ჩემპიონატი						
		15 ოქტომბერი						
19:30	132	კონკორდია-ვინტერთური	1.90	3.30	3.20	1.20	1.19	1.62
19:30	133	ბერნი-ვაფუცი	2.80	3.30	2.10	1.51	1.20	1.28
19:30	135	ვოლეი-ლიზანი	2.90	3.20	2.10	1.52	1.21	1.26
19:30	136	ში დუ ფონი-ლუგანი	1.75	3.30	3.90	1.14	1.20	1.78
19:30	137	ბიელი-ბალენი	1.80	3.30	3.90	1.16	1.23	1.78
		16 ოქტომბერი						
16:30	134	ვოლი-ხიონი	2.55	3.20	2.30	1.41	1.20	1.33
16:30	138	ბელინზონა-ფერეინი	1.95	3.30	3.30	1.22	1.22	1.64
18:00	139	�to-ლუცერნი	2.05	3.30	3.00	1.26	1.21	1.57
		იტალია. სერია A						
		15 ოქტომბერი						
20:00	140	სიენა-ეალანტა	2.60	3.00	2.65	1.39	1.31	1.40
22:30	141	ატალანტა-ბენონა	1.20	5.30	13.00	1.00	1.09	3.76
		16 ოქტომბერი						
17:00	142	ლაციო-ფიორენტინა	2.60	3.00	2.70	1.39	1.32	1.42
17:00	143	პალერმო-კიეტი	1.70	3.10	5.50	1.09	1.29	1.98
17:00	144	პარმა-ტრევიზი	1.70	3.10	5.65	1.09	1.30	2.00
17:00	145	რეგინა-ლეჩე	2.15	3.00	3.40	1.25	1.31	1.59
17:00	146	ასკოლი-ხაბერია	3.30	3.00	2.20	1.57	1.32	1.26
17:00	147	ეფპოლი-რომა	3.20	3.10	2.20	1.57	1.30	1.28
17:00	148	ინტერი-ლეჯორნი	1.30	4.50	10.00	1.00	1.15	3.10
22:30	149	ეალანტა-მილანი	6.50	3.40	1.55	2.23	1.25	1.06
		იტალია. სერია B						
		15 ოქტომბერი						
18:00	153	ვერონა-ანეკა	1.90	2.90	4.00	1.14	1.28	1.68
18:00	154	რიმინი-კრემონეზე	1.90	2.90	4.00	1.14	1.28	1.68
18:00	155	ტერნანა-ტიბინი	3.10	2.80	2.25	1.47	1.30	1.24
18:00	156	მანტოვა-კიტანია	2.10	2.80	3.50	1.20	1.31	1.55
18:00	157	პესკარა-ბრესია	2.45	2.80	2.85	1.30	1.31	1.41
18:00	158	ბიელეზა-ნეაპოლი	2.20	2.80	3.20	1.23	1.30	1.46
18:00	159	ალბინოლეფფე-აველინო	2.05	2.80	3.70	1.18	1.31	1.59
18:00	160	ბარი-აგეალანესე	2.60	2.80	2.70	1.34	1.32	1.37
18:00	161	ბელინზონა-ციტადელა	1.55	3.20	6.50	1.04	1.25	2.14
		17 ოქტომბერი						
22:45	162	კიეტინინარი-ტრიესტინა	2.50	2.80	2.80	1.32	1.32	1.39
		იტალია. სერია C1/A						
		16 ოქტომბერი						
17:00	163	სიტადელა-ბერგამო	2.10	2.70	3.70	1.18	1.33	1.56
17:00	164	ფენეროლი-პიუმა	1.30	4.00	9.00	1.00	1.13	2.76
17:00	165	ფალანიგა-ფეგრინანა	1.35	3.80	8.00	1.00	1.15	2.57
17:00	166	ლეფეტენე-ხენეა	2.60	2.70	2.80	1.32	1.34	1.37
17:00	167	ფინეა-ნი

			1	X	2	1-X	1-2	X-2
19:00	200	რეალი(ბ)-ლორეა	2.20	2.90	3.20	1.25	1.30	1.52
14:00	202	სერენა-ტენერიფე	2.10	2.90	3.50	1.21	1.31	1.58
		საფრანგეთი. I დივიზიონი						
		15 ოქტომბერი						
19.15	203	ნანტი-სტ-ეტიენი	2.25	3.00	3.20	1.28	1.32	1.54
22:00	204	სტრასბურგი-რენი	2.20	2.90	3.30	1.25	1.32	1.54
22:00	205	ოსერი-ტრუა	1.65	3.20	5.20	1.08	1.25	1.98
22:00	206	ბორდო-ხიმში	1.60	3.30	5.50	1.07	1.23	2.06
22:00	207	ლე ჰავრი-ლილი	2.45	2.80	2.90	1.30	1.32	1.42
22:00	208	ლანსი-ნიცა	1.75	3.00	5.00	1.10	1.29	1.87
22:00	209	მონაკო-ტენი	1.45	3.50	7.50	1.02	1.21	2.38
22:00	210	ნანსი-ტენერეფი	2.20	2.90	3.30	1.25	1.32	1.54
		16 ოქტომბერი						
23:00	211	პარიზელი-პუ	2.40	2.90	2.90	1.31	1.31	1.45
20:00	212	ლიონი-აიაჩიო	1.35	4.50	7.00	1.03	1.13	2.73
		საფრანგეთი. II დივიზიონი						
		16 ოქტომბერი						
18:30	223	გენიონი-ლიონი	2.20	2.80	3.30	1.23	1.32	1.51
		17 ოქტომბერი						
22:30	222	ბრესტი-გენგამი	2.15	2.80	3.20	1.21	1.28	1.49
		ბელგია. I დივიზიონი						
		15 ოქტომბერი						
20:00	224	შეტერინი-ბეერსხოტი	2.00	3.20	3.30	1.23	1.24	1.62
22:00	225	ლიერსი-ვერეგემი	2.25	3.10	3.00	1.30	1.28	1.52
22:00	226	ლი

			1	X	2	1-X	1-2	X-2
23:45	431	დორტმუნდი-მონაკო	2.20	3.30	2.80	1.32	1.23	1.51
23:45	432	ნეიბა-კრუს ასული	2.30	3.30	2.60	1.35	1.22	1.45
		16 ოქტომბერი						
21:00	433	პუსანი-ტოლუკა	2.35	3.20	2.60	1.35	1.23	1.43
21:00	434	სან ლუისი-ვერაკრუსი	2.20	3.20	2.80	1.30	1.23	1.49
23:45	435	სანტოსი-პანუკა	2.15	3.20	2.80	1.28	1.21	1.49
		არგენტინა						
		15 ოქტომბერი						
22:30	440	ხიმნასია ლა-სან ლორენსი	2.15	3.20	2.90	1.28	1.23	1.52
22:30	443	რასინგი-ინსტიტუტი	1.55	3.70	5.00	1.09	1.18	2.12
		16 ოქტომბერი						
21:00	437	არსენალი-ველეზი	2.60	3.20	2.40	1.43	1.24	1.37
23:45	438	ბანფიელდი-ინდეპენდიენტე	1.95	3.20	3.40	1.21	1.23	1.64
23:00	439	კოლონი-ესტუდიანტესი	2.40	3.20	2.50	1.37	1.22	1.40
23:00	441	ნიუელსი-ოლდბოი	1.95	3.20	3.30	1.21	1.22	1.62
23:00	442	კილმესი-ლანუსი	2.00	3.20	3.30	1.23	1.24	1.62
23:10	444	რიკერ პლეიტი-ბოკა ხუნიორსი	2.50	3.20	2.45	1.40	1.23	1.38
22:30	445	ტიგრე ფეფერალი-ნი

1-ლი ტაიმი/ძირითადი დრო

		1/1	1/X	1/2	X/1	X/X	X/2	2/1	2/X	2/2
11001	უიგანი-ნიუკასლი	4.00	10.00	20.00	4.80	4.40	4.40	20.00	10.00	3.60
11002	ჩელსი-ბოლტონი	1.40	15.00	30.00	3.40	4.80	12.00	20.00	11.00	11.00
11003	ვესტ ბრომვიჩი-არსენალი	7.50	10.00	20.00	8.50	4.40	3.50	20.00	10.00	2.10
11004	ლივერპული-ბლეკბერნი	2.20	10.00	20.00	3.50	4.50	9.00	20.00	10.00	8.00
11005	ტოტენჰემი-ევერტონი	2.20	10.00	20.00	3.50	4.50	9.00	20.00	10.00	8.00
11006	სანდერლენდი-მანჩესტერი	9.00	11.00	20.00	12.00	5.00	3.50	30.00	10.00	1.90
11007	მიდლსბრო-პორტსმუთი	2.50	10.00	20.00	3.50	4.50	7.50	20.00	10.00	6.00
11008	ბირმინგემი-ასტონ ვილა	3.60	10.00	20.00	4.60	4.40	4.80	20.00	10.00	4.00
11009	სიტი-ვესტ ჰემი	2.80	10.00	20.00	3.80	4.40	6.50	20.00	10.00	5.50
11010	ჩარლტონი-ფულემი	2.50	10.00	20.00	3.50	4.50	7.50	20.00	10.00	6.00
11080	ჰამბურგი-ვოლფსბურგი	2.20	10.00	20.00	3.50	4.50	9.00	20.00	10.00	7.00
11081	კაისერსლაუტერნი-დორტმუნდი	3.80	10.00	20.00	4.60	4.40	4.60	20.00	10.00	3.80
11082	არმინია-ჰერტა	4.50	10.00	20.00	5.50	4.40	4.20	20.00	10.00	3.20
11083	მაინცი-ლევერკუზენი	4.50	10.00	20.00	5.50	4.40	4.20	20.00	10.00	3.20
11084	შალკე-ბაიერნი	3.80	10.00	20.00	4.50	4.40	4.60	20.00	10.00	3.80
11085	შტუტგარტი-მიონხენგლადბახი	2.70	10.00	20.00	3.60	4.40	7.00	20.00	10.00	6.00
11086	ვერდერი-ნიურნბერგი	1.70	12.00	25.00	3.50	4.60	10.00	20.00	10.00	10.00
11087	დუისბურგი-აინტრახტი	2.90	10.00	20.00	3.80	4.40	6.50	20.00	10.00	5.50
11088	კოლონი-ჰანოვერი	3.00	10.00	20.00	4.00	4.40	6.00	20.00	10.00	5.30
11140	სიენა-უდინეზე	3.80	10.00	20.00	4.50	4.40	4.60	20.00	10.00	3.80
11142	ლაციო-ფიორენტინა	3.80	10.00	20.00	4.60	4.40	4.60	20.00	10.00	3.80
11143	პალერმო-კიევო	2.50	10.00	20.00	3.50	4.60	7.50	20.00	10.00	6.00
11144	პარმა-ტრევისო	2.50	10.00	20.00	3.50	4.60	7.50	20.00	10.00	7.00
11145	რეჯინა-ლეჩე	3.20	10.00	20.00	4.20	4.40	5.60	20.00	10.00	5.00
11146	ასკოლი-სამპდორია	4.60	10.00	20.00	5.30	4.40	4.40	20.00	10.00	3.30
11147	ემპოლი-რომა	4.50	10.00	20.00	5.30	4.40	4.40	20.00	10.00	3.30
11148	ინტერი-ლივორნო	1.50	15.00	30.00	3.50	5.00	14.00	20.00	12.00	12.00
11149	კალიარი-მილანი	6.00	10.00	20.00	8.50	4.40	3.50	20.00	10.00	2.10
11182	ალავესი-ვილიარეალი	4.00	10.00	20.00	4.80	4.40	4.40	20.00	10.00	3.60
11183	ბილბაო-სევილია	3.20	10.00	20.00	4.20	4.40	5.50	20.00	10.00	5.00
11184	ატლეტიკო-რეალი	4.50	10.00	20.00	5.30	4.40	4.40	20.00	10.00	3.20
11185	ბეტისი-ხეტაფე	2.80	10.00	20.00	3.80	4.40	6.00	20.00	10.00	5.50
11186	ესპანიოლი-კადისი	2.60	10.00	20.00	3.60	4.40	7.00	20.00	10.00	6.50
11187	დეპორტივო-ბარსელონა	4.00	10.00	20.00	5.50	4.40	4.20	20.00	10.00	3.20
11188	მალიორკა-რასინგი	3.30	10.00	20.00	4.40	4.40	5.50	20.00	10.00	4.70
11189	ოსასუნა-სელტა	3.30	10.00	20.00	4.40	4.40	5.60	20.00	10.00	4.80
11190	ვალენსია-მალაგა	2.10	12.00	25.00	3.50	4.60	10.00	20.00	10.00	10.00
11191	სარაგოსა-სოსიედადი	2.70	10.00	20.00	3.60	4.40	7.00	20.00	10.00	6.00

რომელ ტაიმში ბავა მეტი გოლი

		I-ში	თანაბრად	II-ში
15001	უიგანი-ნიუკასლი	3.00	2.80	2.00
15002	ჩელსი-ბოლტონი	3.00	2.80	2.00
15003	ვესტ ბრომვიჩი-არსენალი	3.00	2.80	2.00
15004	ლივერპული-ბლეკბერნი	3.00	2.80	2.00
15005	ტოტენჰემი-ევერტონი	3.00	2.80	2.00
15006	სანდერლენდი-მანჩესტერი	3.00	2.80	2.00
15007	მიდლსბრო-პორტსმუთი	3.00	2.80	2.00
15008	ბირმინგემი-ასტონ ვილა	3.00	2.80	2.00
15009	სიტი-ვესტ ჰემი	3.00	2.80	2.00
15010	ჩარლტონი-ფულემი	3.00	2.80	2.00
15080	ჰამბურგი-ვოლფსბურგი	3.00	2.80	2.00
15081	კაისერსლაუტერნი-დორტმუნდი	3.00	2.80	2.00
15082	არმინია-ჰერტა	3.00	2.80	2.00
15083	მაინცი-ლევერკუზენი	3.00	2.80	2.00
15084	შალკე-ბაიერნი	3.00	2.80	2.00
15085	შტუტგარტი-მიონხენგლადბახი	3.00	2.80	2.00
15086	ვერდერი-ნიურნბერგი	3.00	2.80	2.00
15087	დუისბურგი-აინტრახტი	3.00	2.80	2.00
15088	კოლონი-ჰანოვერი	3.00	2.80	2.00
15140	სიენა-უდინეზე	3.00	2.80	2.00
15141	იუვენტუსი-მესინა	3.00	2.80	2.00
15142	ლაციო-ფიორენტინა	3.00	2.80	2.00
15143	პალერმო-კიევო	3.00	2.80	2.00
15144	პარმა-ტრევისო	3.00	2.80	2.00
15145	რეჯინა-ლეჩე	3.00	2.80	2.00
15146	ასკოლი-სამპდორია	3.00	2.80	2.00
15147	ემპოლი-რომა	3.00	2.80	2.00
15148	ინტერი-ლივორნო	3.00	2.80	2.00
15149	კალიარი-მილანი	3.00	2.80	2.00
15182	ალავესი-ვილიარეალი	3.00	2.80	2.00
15183	ბილბაო-სევილია	3.00	2.80	2.00
15184	ატლეტიკო-რეალი	3.00	2.80	2.00
15185	ბეტისი-ხეტაფე	3.00	2.80	2.00
15186	ესპანიოლი-კადისი	3.00	2.80	2.00
15187	დეპორტივო-ბარსელონა	3.00	2.80	2.00
15188	მალიორკა-რასინგი	3.00	2.80	2.00
15189	ოსასუნა-სელტა	3.00	2.80	2.00
15190	ვალენსია-მალაგა	3.00	2.80	2.00
15191	სარაგოსა-სოსიედადი	3.00	2.80	2.00

რომელი გუნდი გახსნის მატჩში ანგარიშს

(ანგარიშს 0-0 დამთავრდება ფრედ, ორივე შედეგი დაბრუნდება ჩაითვლება)

14001	უიგანი-ნიუკასლი	1.95	1.85
14002	ჩელსი-ბოლტონი	1.06	2.90
14003	ვესტ ბრომვიჩი-არსენალი	2.50	1.30
14004	ლივერპული-ბლეკბერნი	1.30	2.50
14005	ტოტენჰემი-ევერტონი	1.30	2.50
14006	სანდერლენდი-მანჩესტერი	2.60	1.25
14007	მიდლსბრო-პორტსმუთი	1.40	2.40
14008	ბირმინგემი-ასტონ ვილა	1.85	1.95
14009	სიტი-ვესტ ჰემი	1.65	2.20
14010	ჩარლტონი-ფულემი	1.40	2.40
14080	ჰამბურგი-ვოლფსბურგი	1.30	2.50
14081	კაისერსლაუტერნი-დორტმუნდი	1.90	1.90
14082	არმინია-ჰერტა	2.10	1.70
14083	მაინცი-ლევერკუზენი	2.00	1.80
14084	შალკე-ბაიერნი	1.90	1.90
14085	შტუტგარტი-მიონხენგლადბახი	1.55	2.30
14086	ვერდერი-ნიურნბერგი	1.20	2.60
14087	დუისბურგი-აინტრახტი	1.65	2.20
14088	კოლონი-ჰანოვერი	1.70	2.20
14140	სიენა-უდინეზე	1.90	1.90
14141	იუვენტუსი-მესინა	1.04	2.90
14142	ლაციო-ფიორენტინა	1.90	1.90
14143	პალერმო-კიევო	1.40	2.40
14144	პარმა-ტრევისო	1.40	2.40
14145	რეჯინა-ლეჩე	1.70	2.10
14146	ასკოლი-სამპდორია	2.00	1.80
14147	ემპოლი-რომა	2.00	1.80
14148	ინტერი-ლივორნო	1.07	2.60
14149	კალიარი-მილანი	2.50	1.30
14182	ალავესი-ვილიარეალი	1.95	1.85
14183	ბილბაო-სევილია	1.70	2.10
14184	ატლეტიკო-რეალი	2.10	1.70
14185	ბეტისი-ხეტაფე	1.65	2.00
14186	ესპანიოლი-კადისი	1.45	2.40
14187	დეპორტივო-ბარსელონა	2.00	1.70
14188	მალიორკა-რასინგი	1.80	2.00
14189	ოსასუნა-სელტა	1.80	2.00
14190	ვალენსია-მალაგა	1.30	2.50
14191	სარაგოსა-სოსიედადი	1.55	2.30

გაიტანს თუ არა ორივე გუნდი მატჩში გოლს (ძირითადი დრო)

		კი	არა
13001	უიგანი-ნიუკასლი	1.70	1.90
13002	ჩელსი-ბოლტონი	1.90	1.70
13003	ვესტ ბრომვიჩი-არსენალი	1.70	1.90
13004	ლივერპული-ბლეკბერნი	1.70	1.90
13005	ტოტენჰემი-ევერტონი	1.70	1.90
13006	სანდერლენდი-მანჩესტერი	1.70	1.90
13007	მიდლსბრო-პორტსმუთი	1.70	1.90
13008	ბირმინგემი-ასტონ ვილა	1.70	1.90
13009	სიტი-ვესტ ჰემი	1.70	1.90
13010	ჩარლტონი-ფულემი	1.70	1.90
13080	ჰამბურგი-ვოლფსბურგი	1.60	2.00
13081	კაისერსლაუტერნი-დორტმუნდი	1.60	2.00
13082	არმინია-ჰერტა	1.60	2.00
13083	მაინცი-ლევერკუზენი	1.55	2.10
13084	შალკე-ბაიერნი	1.60	2.00
13085	შტუტგარტი-მიონხენგლადბახი	1.60	2.00
13086	ვერდერი-ნიურნბერგი	1.60	2.00
13087	დუისბურგი-აინტრახტი	1.60	2.00
13088	კოლონი-ჰანოვერი	1.55	2.10
13140	სიენა-უდინეზე	1.70	1.90
13141	იუვენტუსი-მესინა	1.90	1.70
13142	ლაციო-ფიორენტინა	1.70	1.90
13143	პალერმო-კიევო	1.70	1.90
13144	პარმა-ტრევისო	1.70	1.90
13145	რეჯინა-ლეჩე	1.70	1.90
13146	ასკოლი-სამპდორია	1.70	1.90
13147	ემპოლი-რომა	1.70	1.90
13148	ინტერი-ლივორნო	1.90	1.70
13149	კალიარი-მილანი	1.90	1.70
13182	ალავესი-ვილიარეალი	1.70	1.90
13183	ბილბაო-სევილია	1.70	1.90
13184	ატლეტიკო-რეალი	1.70	1.90
13185	ბეტისი-ხეტაფე	1.70	1.90
13186	ესპანიოლი-კადისი	1.70	1.90
13187	დეპორტივო-ბარსელონა	1.70	1.90
13188	მალიორკა-რასინგი	1.70	1.90
13189	ოსასუნა-სელტა	1.70	1.90
13190	ვალენსია-მალაგა	1.70	1.90
13191	სარაგოსა-სოსიედადი	1.70	1.90

რამდენი გოლი ბავა მატჩში (ძირითადი დრო) (2,5-ზე ნაკლები - 2,5-ზე მეტი)

		კი	არა
12001	უიგანი-ნიუკასლი	1.60	2.00
12002	ჩელსი-ბოლტონი	1.70	1.90
12003	ვესტ ბრომვიჩი-არსენალი	1.70	1.90
12004	ლივერპული-ბლეკბერნი	1.70	1.90
12005	ტოტენჰემი-ევერტონი	1.70	1.90
12006	სანდერლენდი-მანჩესტერი	1.70	1.90
12007	მიდლსბრო-პორტსმუთი	1.70	1.90
12008	ბირმინგემი-ასტონ ვილა	1.70	1.90
12009	სიტი-ვესტ ჰემი	1.70	1.90
12010	ჩარლტონი-ფულემი	1.70	1.90
12080	ჰამბურგი-ვოლფსბურგი	2.00	1.60
12081	კაისერსლაუტერნი-დორტმუნდი	1.90	1.70
12082	არმინია-ჰერტა	1.90	1.70
12083	მაინცი-ლევერკუზენი	2.00	1.60
12084	შალკე-ბაიერნი	1.90	1.70
12085	შტუტგარტი-მიონხენგლადბახი	1.90	1.70
12086	ვერდერი-ნიურნბერგი	2.10	1.55
12087	დუისბურგი-აინტრახტი	1.70	1.90
12088	კოლონი-ჰანოვერი	1.90	1.70
12140	სიენა-უდინეზე	1.90	1.70
12141	იუვენტუსი-მესინა	2.00	1.60
12142	ლაციო-ფიორენტინა	1.90	1.70
12143	პალერმო-კიევო	1.70	1.90
12144	პარმა-ტრევისო	1.70	1.90
12145	რეჯინა-ლეჩე	1.70	1.90
12146	ასკოლი-სამპდორია	1.70	1.90
12147	ემპოლი-რომა	1.90	1.70
12148	ინტერი-ლივორნო	1.90	1.70
12149	კალიარი-მილანი	1.70	1.90
12182	ალავესი-ვილიარეალი	1.70	1.90
12183	ბილბაო-სევილია	1.70	1.90
12184	ატლეტიკო-რეალი	1.90	1.70
12185	ბეტისი-ხეტაფე	1.60	2.00
12186	ესპანიოლი-კადისი	1.60	2.00
12187	დეპორტივო-ბარსელონა	1.70	1.90
12188	მალიორკა-რასინგი	1.70	1.90
12189	ოსასუნა-სელტა	1.70	1.90
12190	ვალენსია-მალაგა	1.70	1.90
12191	სარაგოსა-სოსიედადი	1.90	1.70

ვლადიმერ ბოისა

უპასპორტო სიძე

სლოვენიელებმა ბოისას მოქალაქეობა დაუმალეს

ხუთშაბათ საღამოს ვლადიმერ ბოისას „სიენამ" მორიგი მატჩი მოიგო იტალიურ სერია A-ში, თუმც წინა შეხვედრისა არ იყოს, ჩვენიანი არც ამჯერად გამოჩენილა მოედანზე. ის კი არა, ვოვა სიენელთა განაცხადშიც ვერ ვიპოვეთ. არადა, როცა იტალიის ჩემპიონატის წინ ბოისას იტალიაში შევეხმიანეთ, კარგ ხასიათზე იყო, იმედი ჰქონდა, რომ ხუთეულში ანდობდნენ ადგილს, მაგრამ... გუშინ კვლავ შევეხმიანეთ ვოვას და შევიტყვეთ, რომ საგანგაშო არაფერია და მას გარკვეული ტექნიკური მიზეზების გამო არ ათამაშებენ. აი, რაში ყოფილა საქმე...

— გეცოდინებათ, რომ იტალიის ჩემპიონატში არაევროკავშირელი მოთამაშეების განაცხადში ყოფნაზე ლიმიტია დაწესებული. სერია A-ში ერთ გუნდს განაცხადში სამ უცხოელზე მეტის შეყვანა არ შეუძლია. ამიტომაც ვერ ვთამაშობ, განაცხადში სამი ამერიკელია.

— კი მაგრამ, ამერიკელებს კონკურენციას ვერ უწევ?

— როგორ ვერა და მითხრეს კიდეც, მომავალ მატჩში, კვირას გათამაშებთო. რომც არ მათამაშონ, ჩემგან პრეტენზიის გამოთქმა უხერხულია, რადგან როცა იტალიელებს გუნდში ავყავდი, იცოდნენ, რომ ევროკავშირული, სლოვენიური პასპორტი მექნებოდა.

— მართლაცდა, შენ დღე-დღეზე ელოდი სლოვენიის მოქალაქეობას და რატომ ვერ მიიღე?

— სლოვენიის პასპორტის აღებას არაფერი მაკლდა, ყველაფერი იურიდიულად მოწესრიგებული იყო და „სიენასაც" ეგონა, ევროკავშირის პასპორტიან მოთამაშეს ვიმატებო, მაგრამ მოულოდნელად პრობლემები შემექმნა. ზუსტად რაშია საქმე, ვერ გეტყვი, მაგრამ ვხვდები, რომ პასპორტი განზრახ არ მომცეს სლოვენიელებმა. ამით ვითომ სამაგიერო გადამიხადეს, მათი ქვეყნის გუნდი რომ დავტოვე. იურიდიულად არანაირი პრობლემა არ იყო, უნდა მივსულიყავი და პასპორტი ამეღო, მაგრამ „სიენაში" გადმოვედი და აღარ მაძლევენ.

— მაშ, რა უნდა ქნა?

— ერთ-ერთ ამერიკელს, რომელიც ჩემს ნაცვლად ჩასვეს განაცხადში, სიენელები ერთ თვეში გაუკეთებენ იტალიურ პასპორტს და პრობლემაც მოგვარდება. შონ სტოუნრუკი „სიენაში" შარშანაც თამაშობდა, მე კი ახლახან მოვედი და არ მიკვირს, ის რომ ჩასვეს განაცხადში. პრეტენზია შეიძლება გამომეთქვა, ევროკავშირელის პასპორტი რომ მქონოდა, ახლა კი ვერაფერს ვამბობ.

— ესე იგი, სტოუნრუკის პასპორტის აღების იმედზე ხარ?

— ასე გამოდის, თუმც მეორე ვარიანტიც არის: თავად მე ავიღო სლოვენიის პასპორტი. სპორტული მხრიდან ვერ ავიღე, ახლა კი ჩემი მეუღლის მხრიდან შევეცდები. სლოვენიელ ქალს რომ ირთავ, ორ წელიწადში ამ ქვეყნის მოქალაქეობას გაძლევენ, მე კი უკვე წელიწადნახევარია, რაც ალენკა შევირთე.

— რომ ვერ თამაშობ, ალბათ ძალიან ცუდად გრძნობ თავს...

— ისე, სიმართლე ითქვას, რა მეთქმის, არ ვთამაშობ და ხელფასს მიხდიან, მაგრამ მე პროფესიონალი ვარ და ამას ვერ ავიტან. 30 წლის რომ ვიყო, კიდევ მოვითმენდი, მაგრამ ჯერ საკმაოდ ახალგაზრდა ვარ და „სიენაში" თამაში ჩემი მომავალი კარიერისთვის მჭირდება. აქ უნდა ვითამაშო ბევრი და კარგად, რათა უკეთეს კლუბში უკეთესი კონტრაქტი დავიმსახურო.

— მაშ, დებიუტს კვირას ელი?

— ასე მითხრეს და მათამაშებენ თუ არა, არ ვიცი. ისე, ლეგიონერთა ლიმიტი ევროლიგაში არ არის და ორიოდ კვირაში უკვე ნებისმიერ ვარიანტში მომიწევს თამაში.

ირაკლი ბერტაია

მაგთიკომის პირველობა

ლოკომოტივს ვეღარც სინს ართმევენ, ვეღარც ქულას

VII ტური. 14 ოქტომბერი

ლოკომოტივი 40:11 ხულიგანა

ლოკომოტივი: ასათიანი, ჩიხლაძე, გიგაური, გილაური, კობერიძე; კვინიხიძე, სამხარაძე; ყურაშვილი, სუთიაშვილი, ზ. მაისურაძე, კორკოტაძე, მხეიძე, მელიქიძე, ჯოხია, ნიშნიანიძე

შეცვლაზე შევიდნენ: ალანია, გასვიანი, მთიულიშვილი

მთ. მწვრთნელი: თ. ბენდიაშვილი

6 ლელო: ყურაშვილი (2), ასათიანი, კობერიძე, გასვიანი, მხეიძე; **5 გარდასახვა:** კვინიხიძე (4), სამხარაძე

სინ-ბინი: კვინიხიძე

ხულიგანა: შკინინი, ჩიტაძე, ჟამუტაშვილი, გოძელიშვილი, შიოშვილი; თალაკვაძე, კუპრეიშვილი; ხოსეტაშვილი, ახვლედიანი, გენებაშვილი, კენჭაძე, დგებუაძე, შეყლაშვილი, მურვანიძე, ფეიქრიშვილი

მთ. მწვრთნელი: მ. ტყეშელაშვილი

1 ლელო: შკინინი; **2 საჯარიმო:** თალაკვაძე

სინ-ბინი: გენებაშვილი

ლელო 32:20 ყოჩები

მაგთიკომის პირველობის მეშვიდე ტურის მატჩები გუშინ ვარკეთილის მეურნეობის სტადიონზე გაიმართა. მოედანზე ჯერ „ლოკომოტივი" და „ხულიგანა" გავიდნენ „სარბიელის" სინისთვის ბრძოლის გასაჩაღებლად.

წლეულს არავის გამოსვლია და არც „ხულიგნებს" გამოუვიდათ „რკინიგზელთათვის" სინისა თუ ქულების ართმევა. „ლოკომოტივმა" 40:11 მოიგო, მეორე მატჩში კი ერთმანეთს „ლელო" — „ყოჩები" შეერკინა და, როგორც მოსალოდნელი იყო, „ლელომ" იმარჯვა — 32:20.

„ლელომ" ამ გამარჯვების წყალობით პლეი-ოფში პირველი ადგილიდან გასვლის თეორიული შანსი კი შეინარჩუნა, მაგრამ ამისათვის დარჩენილი სამი თამაშის მოგება მართებს, მათ შორის ერთ-ერთი ლიდერ „ლოკომოტივთან", ამ უკანასკნელს კი ორი თამაში დარჩენია და სასწაული თუ არ მოხდა, პირველობას ხელიდან არ გაუშვებს.

„ლოკომოტივსა" და „ხულიგანას" გუშინდელმა მატჩმა კიდევ ერთხელ ცხადყო, რომ წლევანდელ ჩემპიონატში „რკინიგზელების" შემჩერებელი არავინაა.

მატჩი „ლოკომოტივის" შეტევებით დაიწყო და საფინალო სასტვენმაც სწორედ მათ მოუსწრო შეტევაში.

პირველმა ორმოცწუთეულმა შედარებით დაძაბულ ბრძოლაში ჩაიარა და ისე ჩანდა, რომ „ხულიგანა" ადვილად არაფერს დათმობდა, თუმცა სტარტიდან ათიოდ წუთში ბექა ყურაშვილმა ლელო გაიტანა. ავადმყოფობის შემდეგ გამოჯანმრთელებულმა კაპიტანმა და ათიანმა ბობა კვინიხიძემ გარდასახვა მიაყოლა და თავისიანები 7:0 დააწინაურა.

შვიდ წუთში მეორე ლელოც გავიდა. მასპინძლებმა ბურთი მარჯვენა ფრთაზე ჩაათამაშეს და ოვალური საგანიც გიორგი ასათიანმა მოიხელთა. შეტევის ლოგიკიდან გამომდინარე, პასი ფრთის ჩამკეტი პარტნიორისთვის უნდა მიეცა, შესაბამისი მოძრაობაც გააკეთა და „ხულიგანას" მცველებმაც მოედნის კიდისკენ გაიწიეს, თუმცა ასათიანს პასი არ მიუცია, საპირისპირო მიმართულებით გაჭრა შეტევა და დაბნეულ მცველებს შორის შეინავარდა. კვინიხიძის გარდამსახველი ისევ ზუსტი აღმოჩნდა და 14:0.

ერთი წუთიც არ გასულა, რომ „ხულიგანამ" ზუსტი საჯარიმოთი უპასუხა. სამქულიანი თალაკვაძის ანგარიშზეა.

მიუხედავად სხვაობის შემცირებისა, რკინიგზელებს თამაშის სადავეები ხელიდან არ გაუშვიათ და ცოტა ხანში კობერიძემ მესამე ლელო დაუდო სტუმრებს. კვინიხიძემ კვლავ მარჯვედ მოიქნია ფეხი.

ტაიმის მიწურულს „ხულიგანა" გააქტიურდა და კარგი ლელოც გაიტანა. ლოკომოტიველთა ნახევარზე ფეხით გადაკიდებული ბურთის ამოტანა მასპინძლებს შეეძლოთ, თუმცა „ხულიგანა" კარგად მიაწვა და ბოლოს მოლში ეულად ნარჩენილ ბურთს შეტევაში ჩართული შკინინი დაეუფლა, ერთ ნაწოლილ მეტოქეს თავზე გადაახტა, მეორე მოატყუა და ჩათვლის მოედანზე შეიჭრა. სტუმრებმა გარდასახვის გატანა ვერ მოახერხეს და ტაიმი 21:8 დასრულდა.

მეორე ნახევარი „ხულიგანას" ქომაგთათვის იმედისმომცემად დაიწყო. უკვე მესამე წუთზე მათ კიდევ ერთხელ დაარტყეს ზუსტი საჯარიმო, თუმცა ამის შემდეგ „ლოკომოტივს" ინიციატივა აღარ დაუთმია და კიდევ სამჯერ მოახერხა მეტოქის ჩათვლის მოედანში შეღწევა.

პირველი ლელო ყურაშვილის ანგარიშზეა, გარდასახვა ბიძინა სამხარაძემ გაიტანა, რადგან ამ დროისთვის კვინიხიძე მსაჯთან კამათის გამო გასინბინებული გახლდათ. გასვიანის ლელოს შემდეგ, მოედანზე დაბრუნებულმა ბობამ კიდევ ერთხელ დაარტყა ზუსტად, თუმცა მხეიძის ლელოს შემდეგ მიზანი გაუცუდდა.

„ლოკომოტივმა" „სარბიელის" სინი შეინარჩუნა და ექვსი თამაშიდან ასპროცენტიანი შედეგით დამაჯერებლად ლიდერობს.

ლადო ფულუკიძე

1	ლოკომოტივი	6	6	0	0	201:43	12
2	ლელო	5	3	0	2	110:103	6
3	ხულიგანა	5	2	0	3	84:116	4
4	აკადემია	4	1	1	2	61:81	3
5	ყოჩები	6	0	1	5	44:145	1

„ლოკომოტივი" „სარბიელის" სინს ვერ ელევა

მარი პირსის სასწაული

WTA
მოსკოვი. რუსეთი. მაგარსაფარი
საპრიზო 1 300 000
მეოთხედფინალი
მარი პირსი (საფრანგეთი, 3) — ელენა ლიხოვცევა (რუსეთი) — 7:5 4:6 7:6
ფრანჩესკა სკიავონე (იტალია) — სვეტლანა კუზნეცოვა (რუსეთი, 6) — 6:3 6:1
დინარა საფინა (რუსეთი) — მარია შარაპოვა (რუსეთი, 1) — 1:6 6:4 7:5

კრემლის თასის ქალთა ტურნირზე მეოთხედფინალები ერთიმეორეზე უკეთესი გამოდგა, ხოლო ორი მათგანის სცენარი თრილერს უფრო ჰგავდა, ვიდრე საჩოგბურთო მატჩს. კიდევ ერთი აღსანიშნავი მოვლენა ის იყო, რომ ტურნირს დაემშვიდობა პირველ ნომრად განთესილი რუსი მარია შარაპოვა.

თუმც ჯერ ფრანგ მარი პირსისა და რუს ელენა ლიხოვცევას დაპირისპირებით დავიწყოთ, რომელიც მართლაც დიდებული სცენარით წარიმართა. ყველაზე მნიშვნელოვანი კი ის არის, რომ ფრანგმა ამ თამაშში 6 მატჩი-პოინტი გადაარჩინა, თუმც თანმიმდევრობით მივყვეთ.

პირველი სეტი დაძაბული გამოდგა. თამაში თანაბარი იყო და ჩოგბურთელები მოწინააღმდეგეს არ აძლევდნენ წინ გაჭრის საშუალებას. თუმც ეს წონასწორობა სეტის მეიერთმეტე გეიმში დაირღვა, როცა პირსმა მოახერხა ბრეიკის გაკეთება, შემდეგ თავის მოწოდებაც ზედ მიაყოლა და პირველი სეტი მოიგო კიდეც. მეორეშიც თანაბარი ორთაბრძოლა წარიმართა, 4:4-ზე კი უკვე ლიხოვცევამ გააკეთა გადამწყვეტი ბრეიკი და სეტებში ანგარიში გაათანაბრა. მესამე სეტიც ივივე სცენართ წარიმართა, რამაც საბოლოოდ ტაი-ბრეიკამდე მიგვიყვანა. აი, აქ კი ფრანგმა ნამდვილი სასწაული მოახდინა — ასე განსაჯეთ, ტაი-ბრეიკზე ლიხოვცევა დაწინაურდა ანგარიშით 6:0 და ექვსი მატჩ-პოინტიც ჰქონდა. თუმცა პირსმა ბოლომდე იბრძოლა, 8 მოწოდება ზედიზედ აიღო და ტაიბრეიკის მოგებით (8:6) ნახევარფინალში გავიდა.

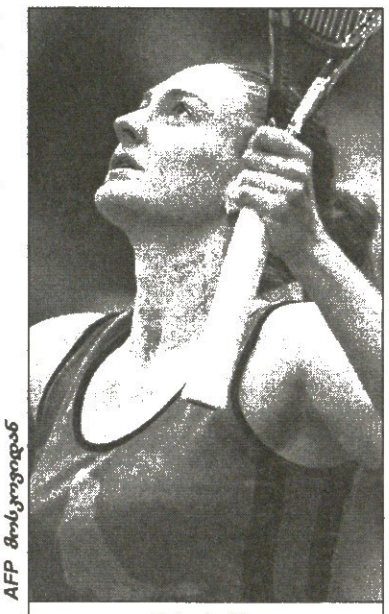
AFP მოსკოვიდან
მარი პირსი

აქ ფრანგის მოწინააღმდეგე უნდა გარკვეულიყო რუსების — მარია შარაპოვასა და დინარა საფინას დაპირისპირებაში.

ეს მატჩიც მეტად დრამატულად წარიმართა. როგორც ჩანს, მარია შარაპოვას არ შეერგო გამარჯვება, რომლითაც ის მეოთხედფინალში გავიდა.

შეგახსენებთ, რომ რუსს თითქმის წაგებული ჰქონდა მატჩი გერმანელ ანა-ლენა გრონეფელდთან, როცა ეს უკანასკნელი დაშავდა და შარაპოვა ასე მოხვდა შემდეგ ეტაპზე. მიუხედავად ყველაფრისა, ამ მატჩში გამოჩნდა ისიც, თუ რატომ არის შარაპოვა დღესდღეობით რეიტინგში პირველი ნომერი — ივი ბოლომდე იბრძვის თითქმის წაგებული მატჩის დროსაც კი. სწორედ მარიას ეს თვისება გამოჩნდა ნათლად, როცა გადამწყვეტ სეტში 1:5-ს აგებდა საფინასთან და მაინც შეძლო ანგარიშის გათანაბრება. თუმც ეს ფინალში გასვლისთვის საკმარისი არ აღმოჩნდა. საფინაც კერკეტი კაკალია და მაინც შეძლო მატჩის მოგება.

მესამე ნახევარფინალისტი კი იტალიელი ფრანჩესკა სკიავონეა, რომელმაც კვლავ დიდებული თამაში აჩვენა და მორესმოს განადგურების შემდეგ ივივე რუს სვეტლანა კუზნეცოვას დამართა.

ATP
მოსკოვი. რუსეთი. მაგარსაფარი.
საპრიზო 975 000
მეოთხედფინალი
ნიკლას კიფერი (გერმანია, 6) — მაქს მირნი (ბელარუსია, 4) — 6:3 6:4
იგორ კუნიცინი (რუსეთი) — ანდრეი პაველი (რუმინეთი) — 6:3 6:2

მოსკოვში მიმდინარე კრემლის თასის გათამაშებაზე გუშინ ცნობილი გახდა პირველი ნახევარფინალისტების ვინაობა. ტურნირი, რომელსაც უკვე გამოეთიშა პირველ და მეორე ნომრად განთესილი მოთამაშეები, კვლავ აგრძელებს მაყურებლის და სპეციალისტების გაკვირვებას და თითქმის ყოველდღე ახალ-ახალ სიურპრიზებს გვთავაზობს.

ტურნირის აღმოჩენად იქცა რუსი იგორ კუნიცინი, რომელიც არად აგდებს მოწინააღმდეგეების გამოცდილებას და კვლავ მშვენიერ თამაშს აჩვენებს. ჯერ იყო და რუსმა ასპარეზობას გამოთიშა გამოცდილი ფრანგი ფაბრის სანტორო, შემდეგ კი დაამარცხა ფრანგზე არანაკლებ ცნობილი პირველი გრეგ რუსედსკი, რასაც არავინ ელოდა. მოსკოვის კორტების საფარის სისწრაფეს, თუ გავითვალისწინებთ, რუსედკის თავისი ძლიერი მოწოდებით ადვილად უნდა დაემარცხებინა გამოუცდელი კუნიცინი, თუმც პირიქით კი მოხდა. რუსმა თითქმის უპრობლემოდ მოუგო რუსედსკის და მეოთხედფინალში გავიდა. აქ მისი მეტოქე ასევე გამოცდილი და მრავლისმნახველი რუმინელი ანდრეი პაველი იყო. კუნიცინმა ამჯერადაც მშვენიერი თამაში აჩვენა და შემდეგ წრეში გასვლა არ გასჭირვებია.

ნახევარფინალში კუნიცინის მეტოქე ნიკლას კიფერი იქნება, რომელმაც ორ სეტში იოლად მოუგო ბელარუს მაქს მირნის. არადა, ამ მატჩში დაძაბულ ორთაბრძოლას მოელოდნენ. თუმც აქ მირნის ჩვეულმა სენმა იჩინა თავი — არასტაბილურობამ. საკუთარ მოწოდებაზე გერმანელს განსაკუთრებული არაფერი უჩვენებია. ივი ცდილობდა, ზედმეტად არ გაემწვავებინა თამაში და ამით საკუთარი შეცდომები მინიმუმამდე დაეყვანა. მიაღწია კიდეც მიზანს. კიფერი ნახევარფინალში გავიდა და მშვენიერი შანსი აქვს, რომ ტურნირის დასკვნითი შეხვედრის მონაწილე გახდეს.

კახა ლომაშვილი

NHL
რეგულარული ჩემპიონატი

მტაცებლები კმაყოფილებისგან ხელებს იფშვნეტენ

13 ოქტომბერი
რეინჯერსი 4:1 ნიუ ჯერსი
3:0 0:0 1:1
1:0 რუჩინსკი (12), 2:0 ნიემინენი (12), 3:0 ბეტსი (17), 3:1 ჯიონტა (45), 4:1 იაგრი (53)

თვალი არ ეცეთ, მაგრამ წლეულს თითქოს „რეინჯერები" სერიოზულ გუნდს ემსგავსებიან. წინა სეზონებიდან გვახსოვს, ვარსკვლავებით გადაჭედილი გუნდი რა უსიცოცხლოდ და უდისციპლინოდ ატარებდა მატჩებს, წლეულს კი ნიუ-იორკელები მებრძოლ სულისკვეთებას ამჟღავნებენ. მართალია, მათ წინა სამი შეხვედრა წააგეს, მაგრამ ბოლომდე იბრძოდნენ და სამჯერვე ერთი შაიბით დამარცხდნენ, აქედან ორჯერ ოვერტაიმში, ხუთშაბათს კი „რეინჯერსმა" ჯავრი „ნიუ ჯერსიზე" იყარა, გუნდზე, რომელიც წლების განმავლობაში აბუჩად აგდებდა. თანაც მასპინძლებმა მეტოქეს სწორედ ნიუჯერსულ სტილში აჯობეს — ორგანიზებული დაცვის და სწრაფი კონტრშეტევების ხარჯზე. თუმც ისიც უნდა ითქვას, რომ ამჯერად უჩვეულოდ სუსტად ითამაშა მეკარემ მარტინ ბროდომ. პირველი გოლი ხომ მთლიანად მის კისერზეა (შაიბა ბორტიდან იყო გაგზავნილი), ხოლო რაღაც 17 წამში ბროდომ ისევ გაუშვა და ალბათ სხვა დროს ასეთ დარტყმასაც აიღებდა. ადრე „რეინჯერსი" ასეთი იოლი დაწინაურების შემდეგ იქნებ მოდუნებულიყო კიდეც, მაგრამ ამჯერად ეს არ მოხდა და მასპინძლებმა უფრო გაზარდეს ანგარიშში სხვაობა.

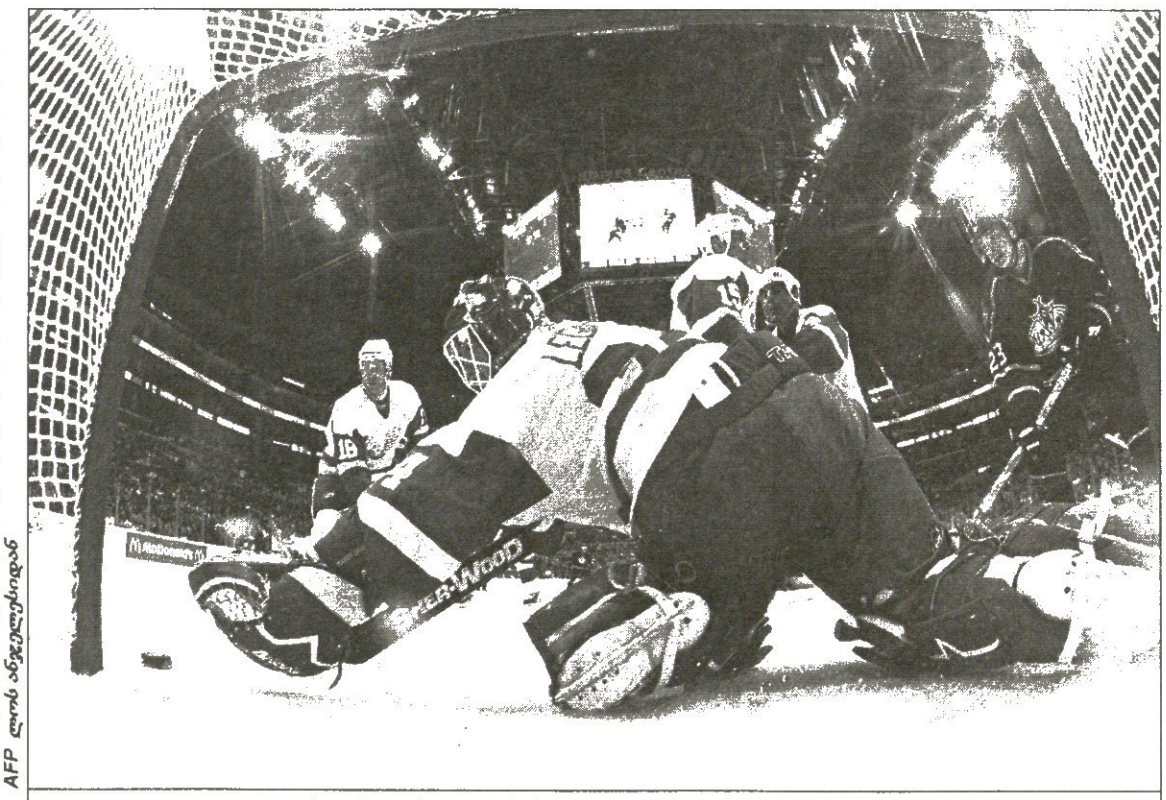
AFP ლოს ანჯელესიდან
ერთ-ერთი უხვგოლიანი მატჩი: ლოს ანჯელესი — დეტროიტი

ტამპა 3:4 ბუფალო
1:1 2:1 0:1 0:0 0:1 (ბულიტების სერიაში) 0:1 ბრიარი (6), 1:1 რიჩარდსი (9), 2:1 ლეკავალიე (22), 2:2 გოსტადი (31), 3:2 პროსპალი (34), 3:3 აფინოგენოვი (52), 3:4 გადამწყვეტი ბულიტი: ბრიარი

თასის მფლობელმა „ტამპამ" საკმაოდ არადამაჯერებლად დაიწყო ახალი სეზონი — მხოლოდ 5 ქულა 5 მატჩში და ეს მაშინ, როცა აქედან ოთხი თამაში გუნდმა შინ ჩაატარა.

„ვფიქრობ, გუნდისთვის კარგია, რომ ახლა გასვლითი სერია გვეწყება. ალბათ, ჩვენ ერთად თავმოყრა გვჭირდება, რაც მხოლოდ შეკრებებზეა შესაძლებელი" — ასე ახსნა სუსტი სტარტი „ელვების" ლიდერმა მარტენ სან ლუიმ. თუმც თავკაცი ჯონ ტორტორელა სულაც არ ჩანდა დამწუხრებული:

„წინა თამაშთან შედარებით აშკარად უკეთ გამოვიყურებოდით და მარცხს არ ვიმსახურებდით. ალბათ ახლო მომავალში გამოვასწორებთ მდგომარეობას".

კალგარი 2:3 დალასი
0:0 1:2 1:0 0:1
0:1 ლეჰტინენი (30), 0:2 სკოულა (34), 1:2 რაინპრეხტი (35), 2:2 კობასიუ (55), 2:3 ბუშე (65)

თასის ფინალისტ „კალგარის" საქმეები უფრო უარესად წაუვიდა. ამჯერად „ალებს" ვერც პირველმა საშინაო ასპარეზობამ უშველა და ვერც 2003-04 წელს მოპოვებული დასავლეთ კონფერენციის საჩემპიონო დროშის აღმართვასთან დაკავშირებულმა საზეიმო ვითარებამ. მასპინძლებმა ძლივს გააათანაბრეს ანგარიში ძირითად დროში, მაგრამ ოვერტაიმში მაიკ მოდანოს (3 პასი) მორიგი არაზუსტი გადაცემა მცველმა ფილიპ ბუშემ გამოიყენა და „დალასი" დაწინაურა თავის დივიზიონში.

ფინიქსი 4:5 ნეშვილი
1:2 2:1 1:1 0:0 0:1
1:0 ნედვედი (7), 1:1 სალივანი (10), 1:2 ტიმონენი (18), 2:2 ლეკლერკი (22), 2:3 ჯონსონი (25), 3:3 მარა (36), 3:4 სალივანი (42), 4:4 ნადი (58), 4:5 გადამწყვეტი ბულიტი: კარია

პოლ კარია ბრწყინვალედ გრძნობს თავს „ნეშვილში" და მისი ახალი კლუბიც უაღრესად კმაყოფილია თავისი შენაძენით. ყველაფერთან ერთად პოლი ჩინებულად ასრულებს ბულიტებს და მისმა ოსტატობამ უკვე მეორედ მოუტანა გამარჯვება „მტაცებლებს".

ასე რომ, მტაცებლები კმაყოფილებისგან ხელებს იფშვნეტენ

სხვათა შორის, ჯერჯერობით „ნეშვილის" გარდა მხოლოდ „ოტავას" არ დაუკარგავს ქულები.

ლოს ანჯელესი 2:5 დეტროიტი
0:1 1:0 1:4
0:1 შენაპანი (18), 1:1 ეკერი (24), 1:2 მოლტბი (46), 2:2 რენიკი (55), 2:3 ფრანცენი (56), 2:4 ზეტერბერგი (60), 2:5 ფიშერი (60)

ფლორიდა 2:5 ბოსტონი
0:2 2:1 0:2
0:1 მიურეი (5), 0:2 ფიცჯერალდი (16), 0:3 ბერჟერონი (26), 1:3 ჰორტონი (33), 2:3 კოლნიკი (35), 2:4 ისბისტერი (52), 2:5 აქსელსონი (60)

ვაშინგტონი 3:5 აილენდერსი
1:3 1:0 1:2
0:1 იაშინი (3), 0:2 ჰანტერი (4), 0:3 ბლეიკი (9), 1:3 ბრედლი (10), 2:3 ემინგერი (28), 2:4 ნოკელაინენი (42), 2:5 პერიში (44), 3:5 ბრედლი (60)

სამველ ღარიბიანი

შაპიტო შანხაიში დაიხურება

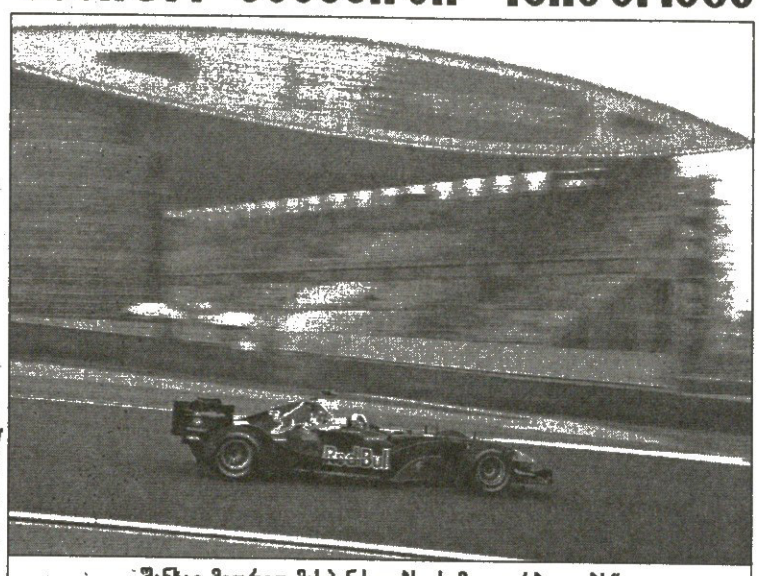

AFP შანხაიდან

შანხაი მეორედ მასპინძლობს „სამეფო რბოლებს“

Formula 1

XIX ტური **ჩინეთის დიდი პრიზი**

შანხაი (ინტერნაციონალი)

შანხაი, 16 ოქტომბერი

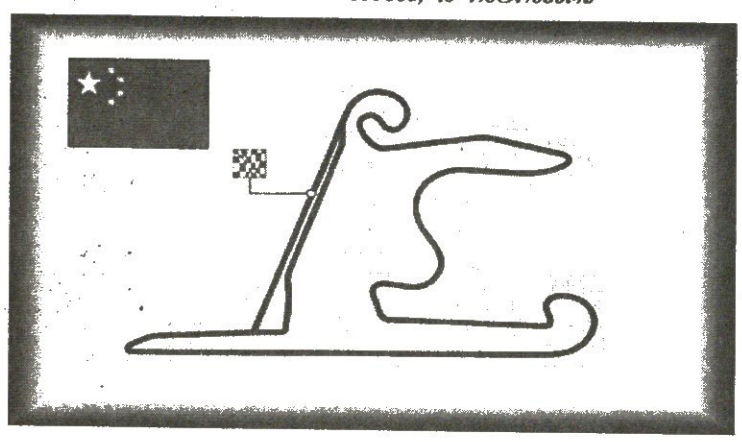

ტრასის სიგრძე ---------- **5.451 კმ**
რბოლის დისტანცია ---------- **56 წრე — 305.256 კმ**

რბოლა დაიწყება თბილისის დროით 10.00 საათზე

შარშან: 1 ბარიკელო (ფერარი); 2 ბატონი (BAR); 3 რაიკონენი (მაკლარენი); 4 ალონსო (რენო); 5 მონტოია (უილიამსი); 6 სატო (BAR); 7 ფიზიკელა (ზაუბერი); 8 მასა (ზაუბერი)

წრის რეკორდი: 2004 — მ. შუმახერი (ფერარი) 1.32,238 (212,8კმ/სთ)

ხვალ „სამეფო რბოლების“ უგრძესი, 19-ეტაპიანი ჩემპიონატი დასრულდება. შანხაის სუპერავტოდრომზე მეორედ გათამაშდება ვეება ჩინეთის დიდი პრიზი და მოხეტიალე ცირკის 56-ე სეზონი ისტორიას ჩაბარდება.

მთავარია გუნდური, ანუ კონსტრუქტორთა თასის გამარჯვებულის გარკვევა. მცირე უპირატესობა „რენოს“ მხარესაა: ფრანგული ავტოგიგანტი ორი ქულით უსწრებს „მაკლარენ-მერსედესს“, თუმც ბრიტანელი ბუქმეიკერები „მაკების“ საჩემპიონო შანსს ლამის ორჯერ მაღლა აფასებენ.

ქულათა თანაბრობის შემთხვევაში ტიტულს „მაკლარენი“ მოიპოვებს მეტი მოგებული რბოლის წყალობით.

პილოტთა ჭიდილში მესამეადგილოსანი დარჩა გამოსავლენი. კონკურენტი ორია — მსოფლიოს შვიდგზის გვირგვინოსანი მიხაელ შუმახერი ასევე ორი პუნქტითაა ხუან-პაბლო მონტოიაზე წინ და უკეთესი შანსიც აქვს, მაგრამ არ უნდა დაგავიწყდეს, რომ კოლუმბიელის „მაკი“ შუმის „ფერარიზე“ ბევრად სწრაფია.

ტოტალიზატორებში სახვალიოდ ყველაზე მაღალი კოეფიციენტი ვიცე-ჩემპიონ კიმი რაიკონენს აქვს — 1,75, მეორე მონტოიას — 4,5. მსოფლიოს ახალგამომცხვარი ჩემპიონი ფერნანდო ალონსო მესამეა — 6,5, ხოლო შუმახერი მხოლოდ მეხუთე — 23.

წარმატების შემთხვევაში ეს რაიკონენის ხუთწლიან კარიერაში მეათე მოგება და 30-ე პოდიუმი გახდება.

ხვალ ფორმულა ერთის ისტორიაში 750-ე ეტაპზე მეასედ გაიჯირითებს „ბარ-ჰონდას“ 25 წლის მძღოლი ჯენსონ ბატონი. ინგლისელის იაპონელი მეწყვილე ტაკუმა სატო ერთი კვირის წინ თავის მშობლიურ „სუძუკას“ ტრეკზე რბოლისას იარნო ტრულის „ტოიოტას“ ტარანისთვის სტიუარდებმა მკაცრად დასაჯეს. „კამიკაძე“ ტაკუს ნაჩვენები მეცამეტე შედეგი გაუუქმეს, ხოლო დღეს საკვალიფიკაციო პოზიციიდან ათი ადგილით ჩამოქვეითდება.

„სუძუკაზე“ დაშავა ექსჩემპიონმა კანადელმა ჟაკ ვილნევმაც — პირველივე წრეზე გზა ისე ჩაუხერგა მონტოიას, რომ კოლუმბიელი ტრასიდან გავარდა და მანქანა დამტვრევა მარიერს მიალქაჯა. ვინაიდან სამბოლოლურად დასაჯეს, ეს ასპარეზი შედეგს ერთი პუნქტიანის ღირ — 25 წამი დაუმატეს, რის გამოც მეოცე-მეტ ადგილზე ერთი საფეხურით ჩაწია.

გუშინ პირველი თავისუფალი ვარჯიშზე საუკეთესო დრო „მაკლარენის“ ესპანელმა ტესტერ-დრაივერმა პედრო დე ლა როსამ აჩვენა. მეორე იყო რუბენს ბარიკელო, შემდეგ რაიკონენი, მიხაელ შუმახერი, მონტოია, ალონსო.

ორი საათის შემდეგ მეორე გასვლაზე კვლავ პედრომ იყოჩაღა. რაიკონენი მესამე იყო, მის უკან ალონსო, მონტოია, ბარიკელო. მიხაელმა თითქმის იგივე, პირველი ცდის დრო აჩვენა, თუმც ამჯერად ეს მხოლოდ მე-14 შედეგი აღმოჩნდა.

ამრიგად, ხვალინდელი რბოლა 750-ე იქნება. საპირველფორმულო ეტაპები სულ 95 მძღოლს მოუგია ვნახოთ, ვინ დაისაკუთრებს საუბილეო დიდ პრიზს.

გია ახალაძე

საიუბილეო რბოლების გამარჯვებულები

1	1950	დიდი ბრიტანეთი	ჯუზეპე ფარინა	იტალია	ალფა რომეო
50	1956	მონაკო	სტირლინგ მოსი	ინგლისი	მაზერატი
100	1961	გერმანია	სტირლინგ მოსი	ინგლისი	ლოტუსი
150	1966	მექსიკა	ჯონ სარტისი	ინგლისი	კუპერი
200	1971	მონაკო	ჯეკი სტიუარტი	შოტლანდია	ტირელი
250	1974	აშშ	კარლოს რუტმანი	არგენტინა	ბრებემი
300	1978	სამხრეთ აფრიკა	რონი პეტერსონი	შვედეთი	ლოტუსი
350	1981	საფრანგეთი	ალენ პროსტი	საფრანგეთი	რენო
400	1984	ავსტრია	ნიკი ლაუდა	ავსტრია	მაკლარენი
450	1987	მექსიკა	ნაიჯელ მენსელი	ინგლისი	უილიამსი
500	1990	ავსტრალია	ნელსონ პიკე	ბრაზილია	ბენეტონი
550	1994	წყნარი ოკეანე	მიხაელ შუმახერი	გერმანია	ბენეტონი
600	1997	არგენტინა	ჟაკ ვილნევი	კანადა	უილიამსი
650	2000	დიდი ბრიტანეთი	დევიდ კულჰარდი	შოტლანდია	მაკლარენი
700	2003	ბრაზილია	ჯანკარლო ფიზიკელა	იტალია	ჯორდანი
750	2005	ჩინეთი	?		

მსოფლიოს ჩემპიონატი

27 სექტემბერი — 16 ოქტომბერი. სან-ლუისი. არგენტინა

ახალმა ძველს ოქრო წაართვა

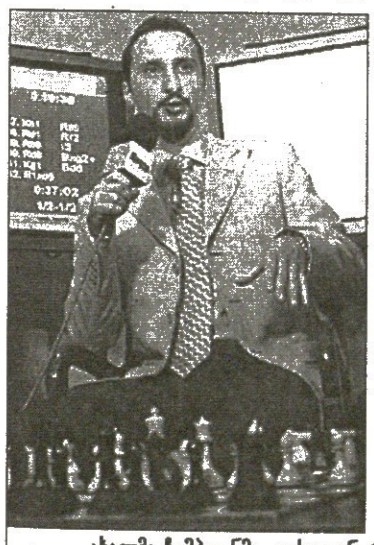

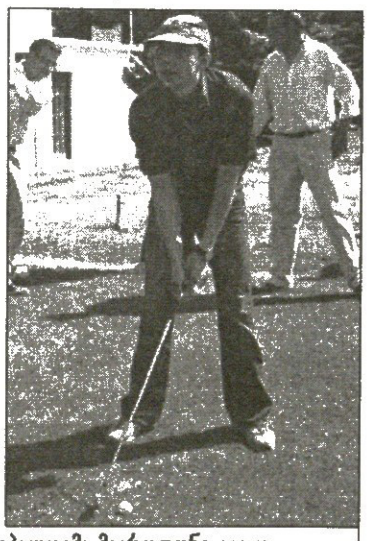

ახალმა ჩემპიონმა ვესელინ ტოპალოვმა მიკროფონი აიღო, ძველმა რუსტამ კასიმჯანოვმა კი ყვანჯი

30 წლის ბულგარელი ვესელინ ტოპალოვი მსოფლიოს ახალი ჩემპიონია. ბოლოსწინა, მეცამეტე ტურში ყველა შეხვედრა ყაიმით დასრულდა, ტოპალოვმაც უახლოეს მდევრებთან 1,5 ქულიანი სხვაობა შეინარჩუნა და მათთვის მიუწვდომელი შეიქნა.

„მსოფლიოს ღირსეული ახალი ჩემპიონი ჰყავს“ — განაცხადა ინტერნეტსაიტ „ჩესპროს“ მიმომხილველმა, დიდოსტატმა სერგეი შიროვმა — თავისი შედეგებითა და უკომპრომისო ბრძოლებით ტოპალოვმა დაამტკიცა, რომ თანამედროვე ჭადრაკში უძლიერესია“.

ესოდენ ძვირფასი ნახევარი ქულა ვესელინმა ფიდეს აწ უკვე ექსჩემპიონ, უზბეკ რუსტამ კასიმჯანოვთან მოიპოვა. მათ ესპანური პარტია გაითამაშეს.

უზბეკი თავიდანვე იერიშებს შეუდგა, მე-7 სვლაზე ლაზიერი გაუცვალა მეტოქეს და ცენტრში მსუბუქი ფიგურები გამოყარა. გულხელდაკრეფილი არც ტოპალოვი იჯდა, თავდაცვისთვის დაფაზე მანევრებს მიმართა, კასიმჯანოვს წყობა აურია და 47-ე სვლაზე საჩემპიონო ყაიმი ითამაშა.

ჩემპიონი ტოპალოვი 300 ათასი დოლარით დაჯილდოვდა. ბულგარელმა პირველი წრე ფანტასტიკურად დაიწყო, 7 პარტიდან 6 მოიგო და სპეციალისტებმა ნაადრევად გამოაცხადეს ჩემპიონად. მეორე წრეში ვესელინი ცოტა მოდუნდა და ყველა შეხვედრა ყაიმით დაასრულა, თუმც ამას ჩემპიონად გახდომაში სულაც არ შეუშლია ხელი.

დიდი ბრძოლა არც დარჩენილ შეხვედრებში ყოფილა და ცხრილში ადგილები უცვლელი დარჩა.

XIII ტური

ვესელინ ტოპალოვი (ბულგარეთი)	0,5:0,5	რუსტამ კასიმჯანოვი (უზბეკეთი)
პეტერ სვიდლერი (რუსეთი)	0,5:0,5	იუდიტ პოლგარი (უნგრეთი)
მაიკლ ადამსი (ინგლისი)	0,5:0,5	პეტერ ლეკო (უნგრეთი)
ვიშვანათან ანანდი (ინდოეთი)	0,5:0,5	ალექსანდრ მოროზევიჩი (რუსეთი)

1	ვესელინ ტოპალოვი (ბულგარეთი)	9,5 ქულა
2	პეტერ სვიდლერი (რუსეთი)	8
3	ვიშვანათან ანანდი (ინდოეთი)	8
4	ალექსანდრ მოროზევიჩი (რუსეთი)	6,5
5	პეტერ ლეკო (უნგრეთი)	5,5
6	რუსტამ კასიმჯანოვი (უზბეკეთი)	5,5
7	მაიკლ ადამსი (ინგლისი	5
8	იუდიტ პოლგარი (უნგრეთი)	4

ლაშა გეგეჭკორი

კომპენსაცია ოლიმპიადის სარჯზე

ტურინის ზამთრის ოლიმპიური თამაშების საორგანიზაციო კომიტეტი შეშფოთებულია იტალიის მთავრობის წინადადებით, რომელიც ითვალისწინებს ოლიმპიური ასპარეზობების ბიუჯეტის შემცირებას 19,43 მილიონი დოლარით. კარაჯდობენ, რომ ამგვარად დაზოგილი თანხა იტალიის მთავრობას დაეხმარება სახელმწიფო ბიუჯეტის დეფიციტის შემცირებას იმ დონემდე, რომელსაც ითხოვს ევროკავშირის კანონმდებლობა.

„ამან არ შეიძლება რომ არ შეგვაშფოთოს, — ამბობს იტალიის ოლიმპიური კომიტეტის პრეზიდენტი ჯანი პეტრუჩი. — ვფიქრობდით, რომ იტალიაში ოლიმპიური თამაშების მასპინძლობის პატივი მეტად მნიშვნელოვანი ფაქტია მოცელი ქვეყნისთვის და გვეგონა, რომ ამას ყველა კარგად აითვისებდა — ოპოზიციაც და მთავრობაც. და აი, ჩვენ ისევ იმ პრობლემების წინაშე აღმოვჩნდით, რომელიც წინათ გვქონდა.

უსინათლოთა აქცია

ეს ორი კაცი, მაიკ ნიუმანი (მარცხნივ) და ბილი ბაქსტერი (ასევე საჭესთან) ბრმები არიან, თუმცა ეს ხელს არ უშლით, რომ ავტორბოლაში ჩაერთონ. თავისი რბოლებით მათ სურთ, ხალხს ყურადღება მიაქცევინონ ბავშვზე, რომელსაც ყოველ წუთს აკლდება თვალის ჩინი და ასევე ავადმყოფზე, რომელიც ძალიან სწრაფად ბრმავდება.

AFP ფოტოები

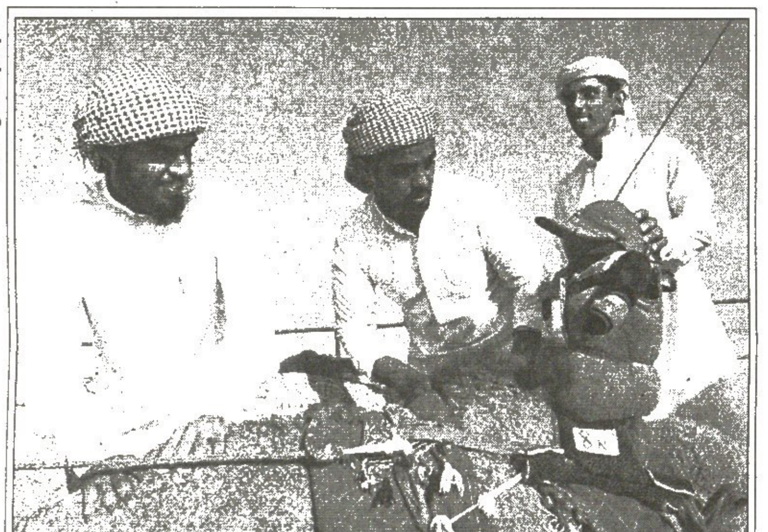

AFP ფოტოები

რობომხედარი

არაბეთში განთქმულ აქლემთა რბოლებში საქმე ისე იყო, რომ მხედრებად ბავშვებს ამწესებდნენ, რა თქმა უნდა, წონის სიმსუბუქის გამო. ეს საქმე აიკრძალა, 16 წლამდე ჟოკეი ალარავის ეყოლება. ერთ შვეიცარიულ ფირმას კი ჟოკეი რობოტი მოუგონია, კვლავდაკვლავ წონის სიმცირის გამო. არსად წერია, რომ აქლემზე რობოტის ჯდომა აკრძალულია. ჰოდა, ახლა რობომხედარს ცდიან.

AFP ფოტოები

AFP ფოტოები

შანხაის პრიზი

შანხაის საფორმულე დღე ახლოვდება, სეზონი იხურება ჩინეთის დიდი პრიზით. პილოტთა ნიღბებით მხიარული წარმოდგენა გახურებულა: კიმი რაიკონენი (მარცხნივ) ჯენსონ ბატონს ელლაბუცება. სარეკლამო გოგოები კი სწორედ ტრასის შორიახლოს გადიან რეპეტიციას.

სარბიელი
სპორტული გაზეთი
გამოიცემა 1990 წლის 28 დეკემბრიდან
გამოდის ორშაბათს, სამშაბათს, ოთხშაბათს, ხუთშაბათს, პარასკევს და შაბათს

გამომცემელი ზურაბ ფოცხვერია
დირექტორი გიორგი ოქრომჭედლიძე
მთავარი რედაქტორი ილია ბაბუნაშვილი
რედაქტორი თამაზ მიგრიაული
პასუხისმგებელი რედაქტორი ავთანდილ გურასაშვილი
ტექნიკური რედაქტორი მამუკა გუბელაძე
ქართული ფეხბურთის რედაქცია: დავით თავართქილაძე, კობა ინასარიძე, ილია ნანობაშვილი, კახა შალამბერიძე
უცხოური ფეხბურთის რედაქცია: გიო ახვლედიანი, გიორგი დარჯანია, გიორგი ვაშაკიძე, სოსო კოტორეიშვილი, ლადო ხომერიკი, ვაჟა ხუციშვილი
ინფორმაციის რედაქციის რედაქტორი: ირაკლი ფირაშვილი
ინფორმაციის რედაქცია: გია ახალაძე, თამარ მაღლაკელიძე, ირაკლი პერტაია
ფოტორეპორტიორები: გურამ ღოლენჯაშვილი, ბადრი კუთალაძე
სტილისტები: ნათელა გიორგობიანი, ლალი გოზალიშვილი
კომპიუტერული ცენტრი: ლია ბესელია, ხათუნა ბუხურაშვილი, ელენე გელუტაშვილი, რუსუდან ერისთავი, ეკატი ღვალიშვილი, მაგდა დოგრაშვილი, ზვიად მოსიაშვილი, თენგიზ ფეიქრიშვილი, თამარ ქინქლაძე, ზურაბ წერეთელი

რედაქციის მისამართი: თბილისი, ალექსანდრე ყაზბეგის გამზირი 42, II კორპუსი, IV სართული. საფოსტო მისამართი: თბილისი – 79, საფოსტო ყუთი 208. ტელეფონი: 39 48 29
ელექტრონული ფოსტა sarbieli@gol.ge
ელექტრონული ვერსია http://www.sarbieli.com.ge