პროლეტარებო ყველა ქვეყნისა, შეერთდით!

კომუნისტი

საქართველოს კ. პ. (ბ) ცენტრალური კომიტეტის, თბილისის კომიტეტისა და საქართველოს სსრ მშრომელთა დეპუტატების საბჭოების ორგანო

КОМУНИСТИ ОРГАН ЦЕНТРАЛЬНОГО и ТБИЛИССКОГО КОМИТЕТОВ КП (б) ГРУЗИИ и СОВЕТОВ ДЕПУТАТОВ ТРУДЯЩИХСЯ ГРУЗИНСКОЙ ССР

გამოცემის 30-ე წელი

შაბათი, 11 ივნისი, 1949 წ. № 115 (8418). ფასი 20 კაპ.

დღეს გაზეთში:

გულისხმიერად ვზარდოთ ახალგაზრდა მუშათა კვალიფიციური კადრები — მოწინავე (1-ლი გვერდი).
ჩვენს რესპუბლიკაში (1-ლი გვერდი).
ადგილობრივი გაზეთების ფურცლებზე (მე-2 გვერდი).
ა. ნატროშვილი, გ. პაპალაშვილი — მეცნიერების მუშაკთა აღოცანები მეცხოველეობის აღმავლობისათვის ბრძოლაში (მე-2 გვერდი).
ა. თომაძე — საზაფხულო იალაღებისაკენ (მე-2 გვერდი).
მარინე იაშვილი—მევიოლინეთა საერთაშორისო კონკურსის ლაურეატი (მე-2 გვერდი).
ლიუ შაო-ცი—ინტერნაციონალიზმისა და ნაციონალიზმის შესახებ (მე-3 გვერდი).
საგარეო საქმეთა მინისტრების საბჭოს პარიზის სესიაზე (მე-3 და მე-4 გვერდი).
უცხოეთის ამბები — დეპეშები (მე-4 გვერდი).

გულისხმიერად ვზარდოთ ახალგაზრდა მუშათა კვალიფიციური კადრები

პირველი ივნისიდან დაიწყო ახალგაზრდობის მიღება ჩვენი ქვეყნის სახელოსნო და რკინიგზის სასწავლებლებში, რაც აგვისტოს ბოლოს უნდა დამთავრდეს. წინა წლებისაგან განსხვავებით, წელს აღნიშნული სასწავლებლები მთლიანად უნდა დაკომპლექტდეს სრული ნებაყოფლობის საფუძველზე, ამასთანავე პირველად არის შემოღებული შემოწმებითი გამოცდები საშუალო სკოლის ოთხი კლასის პროგრამის მოცულობით. წარმოების ზოგიერთი დარგებისათვის, რომლებიც განსაკუთრებით მაღალკვალიფიციურ მუშათა კადრებს საჭიროებენ, ასეთი კადრების მომზადების მიზნით სასწავლებლებში მიიღებიან მხოლოდ ის ახალგაზრდები, რომელთაც დამთავრებული აქვთ საშუალო სკოლის არანაკლებ 7 კლასისა.

ჩვენი რესპუბლიკის მზარდი მრეწველობა ყოველწლიურად დიდძალ მაღალკვალიფიციურ მუშახელს მოითხოვს. კვალიფიციურ მუშათა მოთხოვნილება კიდევ უფრო გაიზრდება ჩვენში რუსთავის მეტალურგიული და ქუთაისის საავტომობილო ქარხნების, გორის ბამბეულის კომბინატისა და მთელ რიგ სხვა ახალ საწარმოთა ამუშავების შემდეგ.

ახალგაზრდა კვალიფიციურ მუშათა მომზადების ძირითადი სამეცადინო სახელოსნო სასწავლებლები და საფაბრიკო-საქარხნო სკოლებია. თუ რა დიდ მუშაობას ეწევიან ეს სკოლები და სასწავლებლები, ამის საილუსტრაციოდ საკმარისია აღინიშნოს, რომ მარტო უკანასკნელი სამი წლის განმავლობაში მათ მოამზადეს და რესპუბლიკის მრეწველობას მიაწოდეს მრავალი ათეული ათასი ახალგაზრდა მუშა.

საქართველოში 19 სახელოსნო და ორი რკინიგზის სასწავლებელია. ამ სასწავლებლებში ათასობით ახალგაზრდა ეუფლება მჭედლის, ზეინკლის, ხარატის, ლითონამსხმელის, დურგლის, ელექტრომონტიორის, ორთქლმავლების და ელექტრომავლების მემანქანის თანაშემწისა და მრავალ სხვა პროფესიას.

მთელი რიგი სახელოსნო სასწავლებლების ხელმძღვანელები, პედაგოგები და ოსტატები ენერგიის დაუზოგავად შრომობენ იმისათვის, რომ სოციალისტურ მრეწველობას მოუმზადონ მაღალკვალიფიციურ მუშათა ახალგაზრდა კადრები. ნაყოფიერი მუშაობით განსაკუთრებით გამოირჩევა თბილისის მე-5 სახელოსნო სასწავლებელი. ამ სასწავლებლის მოსწავლეთა დიდი უმრავლესობა სანიმუშოდ დაეუფლა პროფესიებს, ზოგიერთი მათგანი ერთდროულად ორ-სამ დაზგას უწევს მომსახურებას. სასწავლებელში ბევრმა ითვისა ლითონის ჩქარი ჭრის მეთოდები. მარტო მიმდინარე წლის პირველ კვარტალში აქ მოსწავლეებმა გამოუშვეს ათობით დაზგა და დიდძალი საზეინკლო ინსტრუმენტი. მოპოვებული წარმატებისათვის სასწავლებელს ამ დღეებში გადაეცა შრომითი რეზერვების რესპუბლიკური სამმართველოსა და საქართველოს ალკკ ცენტრალური კომიტეტის გარდამავალი წითელი დროშა. მუშათა ახალგაზრდა კადრების მომზადების საქმეში თვალსაჩინო წარმატებები მოიპოვეს აგრეთვე თბილისის მე-14, მე-12 და მე-6, ქუთაისის მე-4, ბათუმის პირველმა სახელოსნო და რკინიგზის მე-2 სასწავლებლებმა.

სახელოსნო სასწავლებლებიდან საწარმოებში სამუშაოდ მივლინებულ ახალგაზრდა მუშათა გულისხმიერი მოპყრობის, მათდამი მზრუნველობის სანიმუშო მაგალითებს გვიჩვენებენ თბილისის კიროვის სახელობის დაზგათმშენებელი და ქუთაისის საავტომობილო ქარხნის მოქმედი საწარმოების საძეურნეო ხელმძღვანელები, პარტიული, პროფესიული და კომკავშირული ორგანიზაციები. ამ საწარმოებსა და რესპუბლიკის მთელ რიგ სხვა საწარმოებში სახელოსნო სასწავლებლებიდან მოვლინებული ახალგაზრდა მუშებისათვის შექმნილია მაღალნაყოფიერი შრომის, კვალიფიკაციის შემდგომი ამაღლების, კულტურული მომსახურების ყველა პირობა.

მორიგი მიღება სახელოსნო და რკინიგზის სასწავლებლებში განსაკუთრებულ პასუხისმგებლობას აკისრებს შრომითი რეზერვების საქართველოს რესპუბლიკურ სამმართველოს, სასწავლებელთა ხელმძღვანელებს და კომკავშირულ ორგანიზაციებს. ახალგაზრდობას ფართოდ უნდა გავაცნოთ შრომითი რეზერვების სასწავლებელთა წინაშე მდგომი ამოცანები, მოსწავლეთა სწავლების, მუშაობისა და საყოფაცხოვრებო პირობები, ამ მიზნით გამოვიყენოთ აგიტაციის სხვადასხვა საშუალებანი — მოხსენებები, ლექციები, საუბრები, პრესა, რადიო. დიდი მნიშვნელობა ექნება აგრეთვე სახელოსნო და რკინიგზის სასწავლებლების მოსწავლეთა საგიტაციო ბრიგადების მივლინებას რაიონებში, სადაც ისინი ახალგაზრდობას მოუთხრობენ თავიანთ სწავლასა და მუშაობაზე.

მთელ ამ საქმეში განსაკუთრებული როლი უნდა შეასრულონ კომკავშირულმა ორგანიზაციებმა. კომკავშირული ორგანიზაციების მოვალეობაა აქტიური მონაწილეობა მიიღონ სახელოსნო და რკინიგზის სასწავლებლებში მორიგი მიღებისა და ახალი სასწავლო წლისათვის სანიმუშოდ მომზადების საქმეში.

სახელოსნო სასწავლებლებში ახალგაზრდობის მიღებასთან ერთად ზაფხულის პერიოდი მაქსიმალური ნაყოფიერებით უნდა გამოვიყენოთ იმისათვის, რომ სასწავლებლები მოვამზადოთ ახალი ნაკადის შესახვედრად. აუცილებელია სასწავლებელთა შენობების დროულად შეკეთება, სასწავლო კაბინეტების შევსება თვალსაჩინო ხელსაწყოებით, სახელოსნოების წესრიგზე მოყვანა, ინსტრუმენტების შეძენა, სახელოსნოებში არსებული დაზგების ერთი ნაწილის გადაყვანა მუშაობის ჩქაროსნულ მეთოდებზე, სასწავლებლების დაკომპლექტება კვალიფიციური ოსტატებით.

დიდი მნიშვნელობა აქვს მოსწავლეთა საერთო საცხოვრებლების, სასადილოების, წითელი კუთხეებისა და სასპორტო მოედნების უზრუნველყოფას საჭირო ავეჯით, სხვადასხვა გასართობი, პოლიტიკური, ტექნიკური და მხატვრული ლიტერატურით, ჟურნალ-გაზეთებით. მუდამ უნდა გვახსოვდეს ამხანაგ კ. ჩარკვიანის მითითება:

„ახალგაზრდა მუშების შესანარჩუნებლად აუცილებელია ძირეულად გავაუმჯობესოთ კულტურულ-საგანმათლებლო და აღმზრდელობითი მუშაობა სახელოსნო სასწავლებლებსა და სკოლებში. საწარმოებში გადასული ახალგაზრდა მუშები უნდა გრძნობდნენ სპეციალურ მზრუნველობას პარტიული, პროფკავშირული ორგანიზაციების და, პირველ რიგში, კომკავშირის ორგანიზაციის მხრივ. უნდა მივაღწიოთ იმას, რომ ახალგაზრდა მუშებს შეუყვარდეთ წარმოება, თავიანთი პროფესია, ქალაქად ცხოვრება“.

წარმატებით ჩავატაროთ მორიგი მიღება სახელოსნო და რკინიგზის სასწავლებლებში, გულისხმიერად ვზარდოთ მუშათა ახალგაზრდა კვალიფიციური კადრები.

ჩვენს რესპუბლიკაში

* * * * *

მეს-ები ემზადებიან მოსავლის ასაღებად

ფითელწყაროს. (საკ. კორ.). ფითელწყაროს მტს-ის კოლექტივმა კომბაინებისა და სალეწების რემონტის გეგმა ვადამდე 15 დღით ადრე შეასრულა. ახლა აქ 50 კომბაინი სავსებით მზად არის სამუშაოდ. თვითეული კომბაინისათვის შედგენილია მოსავლის აღების გეგმა — მარშრუტი. მზად აქვთ ტრაქტორები, რომლებიც განკუთვნილია მოსავლის ასაღებად. კომბაინთა ნაწილი უკვე სამუშაო ფართობებშია და უცდის მკის დაწყების პირველ სიგნალს. მოსავლის აღების დღეებში იმუშავებს ორი მოძრავი სახელოსნო. ყოველი აგრეგატი მტს-ის დირექციასა და სახელოსნოსთან დაკავშირებული იქნება რადიოთი.

მტს-ის კოლექტივმა ვალდებულება იკისრა მოსავალი უდანაკარგოდ აიღოს 10-12 სამუშაო დღეში, ხოლო მკის დამთავრების შეორე-მესამე დღეს მოაწყოს ნაწვერალის აოშვა.

კომბაინერები შ. მოსაშვილი, გ. დარჩიაშვილი, ა. გიგოლაშვილი და გ. დოლიძე პირადად მონაწილეობენ კოლმეურნეობებში მოსავლის აღების კონკრეტული გეგმის შედგენაში.

მოსავლის აღებისათვის მზად არის აგრეთვე შირაქის მტს-ი, რომელმაც სოციალისტურ შეჯიბრებაში გამოიწვია წითელწყაროს მტს-ი.

მალე დაიწყება ქერისა და ხორბლის შერჩევითი აღება. უეჭველია, რომ წელს წითელწყაროელები ახალ წარმატებას მოიპოვებენ.

მოწინავე მეაბრეშუმეები

ვანის რაიონში დაიწყო აბრეშუმის პარკის დამზადება. სოფელ სალხინოს კოლმეურნეობა „კომუნარის“ წევრმა ოლია ძაგნიძემ 7 გრამი თესლიდან სახელმწიფოს ჩააბარა 33 კილოგრამი პარკი, ნაცვლად 18 კილოგრამისა, გეგმა შეასრულა 185 პროცენტით, შურა ძაგნიძემ, რომელიც უვლიდა 12 გრამ თესლიდან გამოყვანილ ჭიას, ჩააბარა 51 კილოგრამი პარკი, გეგმა კი 30 კილოგრამს ითვალისწინებდა.

სოფელ მთისძირის ვოროშილოვის სახელობის კოლმეურნეობის მეაბრეშუმემ ალექსანდრა გვენეტაძემ 9 გრამი თესლიდან მიიღო 54 კილოგრამი პარკი, გეგმა შეასრულა 239 პროცენტით, ცხაკაიას სახელობის კოლმეურნეობის წევრმა სერაფიმა შენგელიამ სამი გრამიდან ჩააბარა 24 კილოგრამი, ნაცვლად 8 კილოგრამისა, ტატიანა შენგელიამ 7 გრამიდან—50 კილოგრამი. მეაბრეშუმეებმა ლ. ნაფეტვარიძემ და თ. ნაფეტვარიძემ აბრეშუმის პარკის ჩაბარების გეგმა დიდი გადაჭარბებით შეასრულეს.

ახალი რადიოკვანძი

თიანეთი. (საკ. კორ.). რაიონულ ცენტრში დადგეს 500-ვატიანი რადიოკვანძი, რომელიც მომსახურებას უწევს თიანეთის, ბაღიანებისა და ყებოტის კოლმეურნეობებს.

მიმდინარეობს მუშაობა ახლო მომავალში რაიონის ყველა სოფლის რადიოფიკაციისათვის.

გაჩდამავალი დროშა № 5 სახელოსნო სასწავლებელს

რესპუბლიკის სახელოსნო სასწავლებლებს შორის გაჩაღებულ სოციალისტურ შეჯიბრებაში პირველი კვარტალის მუშაობის შედეგების მიხედვით გამარჯვება მოიპოვა თბილისის № 5 სახელოსნო სასწავლებელმა, რომელსაც ამ დღეებში საზეიმოდ გადაეცა სსრ კავშირის შრომითი რეზერვების სამინისტროს საქართველოს რესპუბლიკური სამმართველოსა და საქართველოს ალკკ ცენტრალური კომიტეტის გარდამავალი წითელი დროშა.

სასწავლებლის კოლექტივმა წარმატებით შეასრულა საკავშირო ალკკ XI ყრილობის აღსანიშნავად ნაკისრი ვალდებულებანი. მიმდინარე წლის პირველ კვარტალში მოსწავლეებმა გამოუშვეს „ტ—4“ სისტემის ათობით დაზგა და მრავალი საზეინკლო ინსტრუმენტი, მათ შორის ხუთი დაზგა გამოშვებულია გეგმის გადამეტებით, წარმოებაში დანერგეს ლითონის ჩქარი ჭრის მეთოდები. მრავალი მოსწავლე ერთდროულად უწევს მომსახურებას ორ-სამ სახარატო დაზგას.

სასწავლებლის დირექტორმა ამხ. ვ. ნაცვლიშვილმა დროშის გადაცემისას პირობა დადო, რომ როგორც სკოლის ხელმძღვანელები, ისე მოსწავლეები მთელი ენერგიით იბრძოლებენ ახალ წარმატებათა მოპოვებისა და საპატიო ჯილდოს შენარჩუნებისათვის.

ახალგაზრდები ეუფლებიან წარმოების ტექნიკას

ჭიათურა. (საკ. კორ.). აქ საქარხნო-საფაბრიკო სწავლების სამი სკოლაა. ისინი მაღალკვალიფიციურ კადრებს უმზადებენ მარგანეცის წარმოებას. კარგი მუშაობით გამოირჩევა № 33 სკოლის კოლექტივი (დირექტორი დ. ხარაძე). სკოლა ამზადებს მნგრეველებს, შემანქანეებს, ამწმენდებს, მებიგეებს. მოსწავლეები მუშაობენ ლენინის სახელობის მაღაროს მეოთხე და სტალინის სახელობის მაღაროს მეორე უბნებში. ეს უბნები გამოირჩევიან მაღალნაყოფიერი მუშაობით. მათ 25 მაისისათვის შეასრულეს ხუთი თვის დავალება.

სკოლის დირექციის თაოსნობით მოეწყო ახალგაზრდების შეხვედრა ძველ მაღაროელებთან ტ. ფოფხაძესთან, არ. ძინძიბაძესთან, ს. ოთინაშვილთან და ვ. ბუღაძესთან. გამოცდილი მაღაროელები ახალგაზრდებს ესაუბრნენ თავიანთი მუშაობის მეთოდებზე. ამ საუბრებმა ახალგაზრდებში დიდი ინტერესი გამოიწვია.

სკოლაში სერიოზული ყურადღება ექცევა ახალგაზრდების კულტურულ-პოლიტიკურ აღზრდას. მათთან ეწყობა ლექციო-საუბრები, უჩვენებენ კინოსურათებს, მოსწავლეები ჩაბმული არიან წრეობრივ მუშაობაში.

ამ დღეებში აქ მიიღეს ცნობა, რომ სკოლას კარგი მუშაობისათვის მიეკუთვნა რესპუბლიკაში პირველი ადგილი და გადაეცა საქართველოს ალკკ ცენტრალური კომიტეტისა და საქართველოს სსრ მინისტრთა საბჭოსთან არსებულ შრომითი რეზერვების სამმართველოს გარდამავალი წითელი დროშა.

გაუმჯობესებული კონსტრუქციის დაზგები

თბილისის დაზგათმშენებელ ქარხანა „დაზგაში“ წარმოებს მილხრახნმჭრელი დაზგის მოდერნიზაციის სამუშაოები ინჟინერ-კონსტრუქტორ გ. გოგისვანიძის პროექტის მიხედვით. მოდერნიზაცია ითვალისწინებს მილსაჭრელი ხრახნის დიამეტრის მნიშვნელოვან გადიდებას. უახლოეს დღეებში ქარხანა გამოუშვებს ამ მოდერნიზებული დაზგის პირველ ეგზემპლარებს, რის შემდეგ დაიწყება მისი სერიული წარმოება.

ახლო მომავალში ქარხანა აითვისებს აგრეთვე გაუმჯობესებული კონსტრუქციის ხრახნსაგლინავი დაზგის წარმოებას. მექანიკური მექანიზმები, რაც ამ ტიპის წინანდელ დაზგებს ჰქონდა, შეცვლილი იქნება ჰიდრავლური მექანიზმებით. ამით გაუმჯობესდება დაზგის საექსპლოატაციო და ტექნიკური თვისებები და მნიშვნელოვნად გადიდდება მისი წარმადობა.

ზესტაფონელ მეზაღურგთა მიღწევები

ზესტაფონი. (საკ. კორ.). ფეროშენადნობთა ქარხნის კოლექტივმა ახალი საწარმოო გამარჯვება მოიპოვა—მაისის გეგმა 100,8 პროცენტით, ხოლო ხუთი თვის დავალება 100,5 პროცენტით შეასრულა და მარტო მაისში დაზოგა 740 ათასი კილოვატსაათი ელექტროენერგია.

განსაკუთრებით დაწინაურდნენ ცალკეული საამქროები. მაგალითად, მარგანეცის საამქრომ მაისის გეგმა 111.8 პროცენტით შეასრულა, მეოთხე საამქრომ—123,6, ელექტროდების საამქრომ—105, მოლიბდენის საამქრომ — 107, სატრანსპორტო საამქრომ—137, აჯამეთის კარიერებმა—148 პროცენტით და სხვ.

ზესტაფონელი მეტალურგები იბრძვიან იმისათვის, რომ ვადამდე შეასრულონ მიმდინარე წლის პირველი ნახევრის გეგმა და სამშობლოს გეგმის გადამეტებით მისცენ ასეული ტონა მაღალხარისხოვანი ლითონი.

საცხოვრებელი სახლები ღოკომოტივსარემონტო ქარხანასთან

ავჭალის გზატკეცილზე, ლოკომოტივსარემონტო ქარხნის მახლობლად, ამავე ქარხნის მუშა-მოსამსახურეებისა და ინჟინერ-ტექნიკოსებისათვის შენდება სოციალისტური დაბა. დღემდე აშენებული და საექსპლოატაციოდ არის გადაცემული შვიდი ორსართულიანი, ორი სამსართულიანი და ერთი ოთხსართულიანი საცხოვრებელი სახლი. აშენებულია აგრეთვე საქარხნო-საფაბრიკო სკოლის სამსართულიანი შენობა.

ამჟამად დამატებით შენდება ოთხი ორსართულიანი და ერთი ხუთსართულიანი საცხოვრებელი სახლი. მშენებლობაზე ნაკადური მეთოდის დანერგვით მშენებლებმა უზრუნველყვეს პირველი კვარტალის გეგმის წარმატებით შესრულება.

მოძრავი გამოფენა „მიჩურინული ბიოლოგიის გამარჯვება“

ბათუმი. (საკ. კორ.). აჭარის სახელმწიფო მუზეუმმა მოაწყო ძოძრავი გამოფენა „მიჩურინული ბიოლოგიის გამარჯვება“, რომელიც განლაგებულია 7 განყოფილებად და ასახავს მიჩურინული მოძღვრების მიღწევებს ჩვენს ქვეყანაში. გამოფენა ასახავს მიჩურინის ცხოვრებასა და მოღვაწეობას, ტიმირიაზევის, ვილიამსის, ლისენკოს და სხვათა მიღწევებს სოფლის მეურნეობის მეცნიერების განვითარების დარგში.

გამოფენაზე წარმოდგენილია მასალები ადგილობრივი მიჩურინელების — ქსენია ბახტაძის, ქართული ჯიშის ცხვრის გამომყვანის ა. ნატროშვილის, ბათუმის ბოტანიკური ბაღის მეცნიერ მუშაკების კ. შანიძის და ძმების კლიმენტიკების, მცდელი აგრონომებისა და მოწინავე კოლმეურნეების, ჩაის, ციტრუსების, თამბაქოს, ყურძნის და სხვა კულტურათა უხვი მოსავლის ოსტატების — სოციალისტური შრომის გმირების გამოცდილებისა და მიღწევების შესახებ. გამოფენა მდიდარია ფოტოსურათებით, დიაგრამებით.

პიონერთა სახლის კეთილმოწყობა

ცხაკაია. (საკ. კორ.). კომკავშირის რაიონული კომიტეტის ინიციატივით დაიწყო პიონერთა სახლის კეთილმოწყობა. კომკავშირის პირველადმა ორგანიზაციებმა პიონერთა სახლისათვის შეაგროვეს 300 სკამი, შეძენილია წიგნების 4 კარადა, ინვენტარი, ლიტერატურა.

შენობას, რომელშიც პიონერთა და კულტურის სახლები იყო მოთავსებული, გაუკეთდება რემონტი და მთლიანად პიონერთა სახლს დაეთმობა.

საკოლმეურნეო აბანოები

ხაშური. (საკ. კორ.). ალის, წეღევრის, დიდი ფლევის, ხცისისა და დიდი ღუდის კოლმეურნეობებმა საკუთარი ინიციატივითა და რესურსებით დაამთავრეს საკოლმეურნეო აბანოების მშენებლობა და კეთილმოწყობა.

ახალი მშენებლობანი კოლმეურნეობებში

მახარაძე. (საკ. კორ.). სოფელ კონჭკათის ჩარკვიანის სახელობის კოლმეურნეობაში დაიწყო კანტორისა და საკოლმეურნეო კლუბის ორსართულიანი შენობის აგება.

მშენებლობა გაცხოველებული ტემპით მიმდინარეობს. მშენებლობაზე დაიხარჯება 500.000 მანეთი. გარდა კლუბისა, შენობას 24 ოთახი ექნება.

ხარაგოული. (საკ. კორ.). სოფელ წაქვის პირველი მაისის სახელობის კოლმეურნეობა აშენებს აგურის ორსართულიან შენობას, რომელშიც მოთავსდება კოლმეურნეობის საწყობი, კანტორა და საკოლმეურნეო კლუბი.

მშენებლობა დამთავრების პროცესშია, იგი მალე გადაეცემა საექსპლოატაციოდ.

სოციალისტური შრომის გმირები

ბ. ბ. ბუნია

ოჩამჩირის რაიონის ბერიას სახელობის კოლმეურნეობის მერგოლური. სოციალისტური შრომის გმირის წოდება მიენიჭა 10 ჰექტარი ფართობის თვითეულ ჰექტარზე 105,8 ცენტნერი ხიმინდის მიღებისათვის.

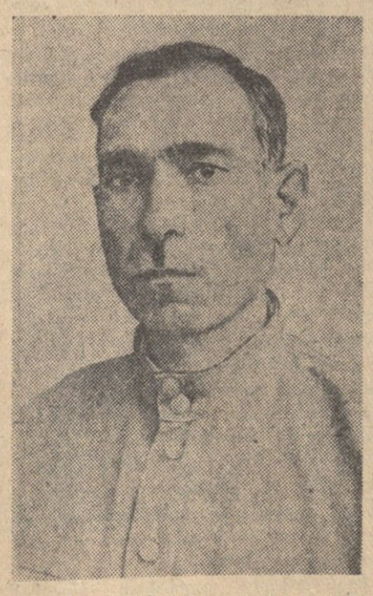

ს. უ. სადიკოვი

მარნეულის რაიონის კოლმეურნეობა „სოციალიზმის“ მერგოლური. სოციალისტური შრომის გმირის წოდება მიენიჭა 3 ჰექტარი ფართობის თვითეულ ჰექტარზე 29,6 ცენტნერი „ტრაპიზონის“ ჯიშის თამბაქოს მიღებისათვის.

ბ. მ. ბრბაშიანი

ოჩამჩირის რაიონის შაუმიანის სახელობის კოლმეურნეობის თავმჯდომარე. სოციალისტური შრომის გმირის წოდება მიენიჭა 21 ჰექტარი ფართობის თვითეულ ჰექტარზე 16,8 ცენტნერი № 27 „სამსუნის“ ჯიშის თამბაქოს მიღებისათვის.

ლ. ა. ელეჭჩიანი

ოჩამჩირის რაიონის მიქოიანის სახელობის კოლმეურნეობის თავმჯდომარე. სოციალისტური შრომის გმირის წოდება მიენიჭა 24,1 ჰექტარი ფართობის თვითეულ ჰექტარზე 16,8 ცენტნერი № 27 „სამსუნის“ ჯიშის თამბაქოს მიღებისათვის.

მ. ტ. საფარი

მარნეულის რაიონის კოლმეურნეობა „სოციალიზმის“ მერგოლური. სოციალისტური შრომის გმირის წოდება მიენიჭა 3 ჰექტარი ფართობის თვითეულ ჰექტარზე 29,9 ცენტნერი „ტრაპიზონის“ ჯიშის თამბაქოს მიღებისათვის.

მ. თ. არშბა

ოჩამჩირის რაიონის სტალინის სახელობის კოლმეურნეობის თავმჯდომარე. სოციალისტური შრომის გმირის წოდება მიენიჭა 12 ჰექტარი ფართობის თვითეულ ჰექტარზე 16,5 ცენტნერი № 27 „სამსუნის“ ჯიშის თამბაქოს მიღებისათვის.

აღგილობრივი გაზეთების ფურცლებზე

მუშები — სამეცნიერო, საინჟინრო-ტექნიკური საზოგადოებების წევრები

განუხრელად მაღლდება ჩვენს ქვეყანაში მუშების კულტურულ-ტექნიკური დონე. თანდათანობით ისპობა დაპირისპირება გონებრივ შრომასა და ფიზიკურ შრომას შორის. მტკიცე საფუძველი იქმნება სოციალიზმიდან კომუნიზმში თანდათანობით გადასვლისათვის. ამის ნათელ დადასტურებას წარმოადგენს ჩვენი მოწინავე მუშები: პატრიოტული, ნოვატორული შრომის ურიცხვი მაგალითი, რომელთა შორის შეიძლება დავასახელოთ ამიერკავკასიის რკინიგზის მოწინავე მუშების სამეცნიერო-ტექნიკური მუშაობაც.

მოწინავე რკინიგზელი მუშების სამეცნიერო-ტექნიკური საქმიანობის შესახებ მოგვითხრობს გაზეთი „სტალინური ლოკომოტივი" 14 მაისის ნომერში. გაზეთი წერს:

„ამიერკავკასიის რკინიგზის საწარმოთა 22 მოწინავე მუშა მიღებულია საგზაო სამეცნიერო საინჟინრო-ტექნიკური საზოგადოების წევრად. მათ შორის არის უფროსი მემანქანე ნ. ყიფიანი. მის ორთქლმავალს რკინიგზაზე უწოდებენ „ორთქლმავალ-ლაბორატორიას". ამ ლოკომოტივზე დადგმულია მემანქანე-ნოვატორის მიერ გამოგონებული სხვადასხვა მოწყობილობა: ახალი კონუსებრი თავი, რომელიც უზრუნველყოფს სათბობის მნიშვნელოვან ეკონომიას, ფორსის კონუსის გაზსადენი, რომელიც იძლევა დატვირთვის თანაზომიერ განაწილებას ორთქლის ქვაბის მილებში და ა. შ.

სამეცნიერო საზოგადოების წევრებს შორის არიან აგრეთვე წარჩინებული მეელმავლე მ. შიუკაშვილი, ლენინელი მემანქანე გ. აბაჯიანი, რომელმაც თავისი ორთქლმავლით ურიმონტოდ გაიარა მილიონნახევარი კილომეტრი, სტალინის სახელობის თბილისის ორთქლმავალ-ვაგონსარემონტო ქარხნის სტახანოველი მჭედელი კ. ილურიძე, რომელმაც რვანახევარი წლიური ნორმა შეასრულა და სხვ".

ქრება განსხვავება ქალაქსა და სოფელს შორის

28 წელია, რაც საბჭოთა წყობილება დამყარდა საქართველოში. ისტორიის თვალსაზრისით ეს მეტად მცირე დროა, მაგრამ რა დიდი ცვლილებები მოხდა ამ ხნის განმავლობაში, რა სწრაფად იცვალა სახე ჩვენმა სოფელმა, რა შეუნელებელი ნაბიჯებით წავიდა წინ მისი სამეურნეო-კულტურული ცხოვრება!

დოვლათიანმა საკოლმეურნეო შრომამ ყოველგვარი პირობა შექმნა სოციალისტური სოფლის აღმავლობისა და კულტურული დაწინაურებისათვის. წარსულს ჩაბარდა ფარღალალა ქოხები, დუხჭირი, უხალისო ცხოვრება. ახლა კოლმეურნე გლეხები შეძლებულად ცხოვრობენ, მშვენიერ სახლებს იშენებენ, რომელთა ოთახებიც ავეჯითაა მორთული.

მეფის ხელისუფლების დროს უკიდურესად ჩამორჩენილი სამხრეთ ოსეთის სოფლები დღეს გაჩირაღდნებულია ილიჩის ნათურებით. ამის შესახებ მოგვითხრობს გაზეთი „საბჭოთა ოსეთი":

„ახლა ჩვენი ოლქის ოცდათოთხმეტ საკოლმეურნეო სოფელს ანათებენ ილიჩის ნათურები. ელექტროსადგურები აშენდა ვანათში, ერედვში, ბელოთში. ნულის, იკოთის, ქურთის კოლმეურნეობები ჩქარა მიიღებენ ელექტროსინათლეს საკუთარი ელექტროსადგურებიდან"

ელექტროფიკაციამ მტკიცე ბაზა შეუქმნა სოფლის რადიოფიკაციას, რომელიც სწრაფი ტემპით მიმდინარეობს. ამის შესახებაც გაზეთი იქვე აღნიშნავს:

„ლენინგორის რაიონში დადგმული მძლავრი რადიოკვანძი მომსახურებას გაუწევს 21 კოლმეურნეობას.

უახლოეს ხანში რადიოკვანძის მშენებლობა დაიწყება ჩვენი ოლქის ერთ-ერთ უშორეს კოლმეურნეობაში — როკაში. რადიოკვანძი დაიდგმება აგრეთვე სოფელ ვანათში.

მეოთხე სტალინური ხუთწლედის მეოთხე გადამწყვეტ წელს სულ რადიოფიცირებული იქნება ოლქის 50 კოლმეურნეობა".

საკოლმეურნეო სოფელში ჩვეულებრივ მოვლენად იქცა ელექტროგანათება, რადიო. შემცირდა განსხვავება ქალაქსა და სოფელს შორის, საკოლმეურნეო სოფელი უახლოვდება სამრეწველო ცენტრის კულტურულ-სამეურნეო დონეს.

საზაფხულო იალაღებისაკენ

შესანიშნავი სანახავია გუდამაყრის ხეობა ამ დღეებში. არაგვის ჭალებში, მთის ფერდობებზე, საკოლმეურნეო სოფლების მახლობლად, ყველგან, სადაც კი თვალი მისწვდება, თეთრად გაშლილან საზამთრო საძოვრებიდან ახლახან დაბრუნებული ცხვრის ფარები. დაკუნტრუშებენ ბამბასავით თეთრი ბატკნები, ბღავიან დედა ცხვრები, ერთმანეთს უტევენ რქებგადაგრეხილი ჭედილები, ისმის მწყემსების მხიარული გადაძახილი, სიმღერა, ფანდურის ხმები... კიდევ უფრო ლამაზია გუდამაყარი ღამით. მეცხვარეთა კოცონები, საკოლმეურნეო სოფლების შუქი, ვარსკვლავებით მოჭედილი ცა, მდუმარე მთები... ყველაფერი ეს დიდებულ სურათს ქმნის.

საამაყო წარმატებებით დაბრუნდნენ საზამთრო საძოვრებიდან გუდამაყრელი მეცხვარეები. საბჭოთა მთავრობისა და ბოლშევიკური პარტიის მიერ მიღებულმა დადგენილებამ საზოგადოებრივი პროდუქტიული მეცხოველეობის განვითარების სამწლიანი გეგმის შესახებ, აგრეთვე სსრ კავშირის უმაღლესი საბჭოს პრეზიდიუმის ბრძანებულებამ მეცხოველეობის მუშაკებისათვის სოციალისტური შრომის გმირის წოდების მინიჭებისა და ორდენებითა და მედლებით დაჯილდოების შესახებ გუდამაყრელებში უდიდესი აღფრთოვანება და ახალი შრომითი ენთუზიაზმი გამოიწვია. როდესაც საზამთრო საძოვრებზე ამ დოკუმენტებს გაეცნენ, ყველა მწყემსი, მწველავი, ბრიგადირი, ფერმის გამგე ჩაება სოციალისტურ შეჯიბრებაში. „მივცეთ ქვეყანას მეტი ხორცი, ერბო, ყველი, მატყლი!"— აი გუდამაყრელთა საბრძოლო მოწოდება, რომლის შესრულებისათვის ისინი თავდადებულად შრომობენ.

არა მარტო გუდამაყარში, არამედ მთელ რაიონშია ცნობილი სოფელ ჩოხის კოლმეურნეობა „შრომის დროშა". ეს კოლმეურნეობა მარტო იმით კი არ არის განთქმული, რომ მას ყველაზე მეტი ცხვარი და ძროხა ჰყავს და მისი შრომადღე ყველაზე დოვლათიანია, არამედ იმითაც, რომ ჩოხელებს ჰყავთ პირუტყვის მოვლისა და გამოზრდის ცნობილი ოსტატები, საზოგადოებრივი მეცხოველეობის მოწინავე ადამიანები.

აი ჭალარაშერეული ბურთა აფციაური, რომელიც 25 წელია მეცხვარეობას ეწევა. მას ჯერ არ ჰქონია შემთხვევა, რომ საძოვრებიდან ცუდი მაჩვენებლით დაბრუნებულიყოს. ამჟამად ბურთა მეცხვარეობის ფერმის ბრიგადირია, დიდი მონდომებითა და სიყვარულით უვლის კოლმეურნეობის ცხვარს. შედეგიც საუკეთესო მიიღო. წელს მან 1.100 სული დედაცხვარიდან 1.205 ბატკანი შეინარჩუნა. ბურთას დიდიხანია ეჯიბრება ამავე ფერმის ბრიგადირი ნიკო ჩოხელი, რომელმაც 1.150 სული დედაცხვრიდან 1.257 სული ბატკანი გამოზარდა და კოლმეურნეთა სიყვარული დაიმსახურა. ამის გარდა მათ დიდად გაზარდეს ცხვრის პროდუქტიულობა. ბურთა და ნიკო ახლა გულდასმით ემზადებიან საზაფხულო იალაღებზე ცხვრის გადასარეკად.

ჩოხელები წარმატებით მოემზადნენ საზაფხულო იალაღებზე ცხვრისა და საქონლის გადასარეკად. შეკეთებული და კულტურულად მოწყობილია მწყემსთა საზაფხულო ბინები, შეძენილია რადიომიმღები, მხატვრული და პოლიტიკური ლიტერატურა. მწყემსები ზაფხულის განმავლობაში რეგულარულად მიიღებენ ჟურნალ-გაზეთებს, ნახავენ კინოსურათებს, ცხვრის ფარებს მოემსახურებიან ვეტექიმი და ზოოტექნიკოსი. კოლმეურნეობაში მალე მოეწყობა რძის გადასამუშავებელი ქარხანა. დამატებით აშენდება პირუტყვის სადგომი 3 ბინა და მწყემსებისათვის საჭირო 4 ბინა, დედაცხვართა ნახევარში ჩატარდება მეტიზაცია.

კარგად ემზადებიან პირუტყვის იალაღებზე გადასაყვანად აგრეთვე კიტოხის ჩხუბიანიშვილის, მაქართისა და დოლასქედის ბაქრაძის, ლუთხუბის ბერიას სახელობის და სხვა კოლმეურნეობები.

წელს დუშეთის რაიონის ცხვარი საზაფხულო იალაღებზე წავა. წინასწარი გამოანგარიშებით კოლმეურნეობებს სჭირდებათ 56 სეპარატორი, 60 ცალი რძის საზომი ვედრო, 400 ვედრო, 200 ბიდონი და სხვა ინვენტარი. ეს ინვენტარი რაიონის საავჭრო ორგანიზაციებს ჯერ მთლიანად არ შემოუზიდია. მომთაბარე მწყემსებისათვის ჯერ არ გამოუყვიათ საჭირო რაოდენობით ჟურნალ-გაზეთები, ლიტერატურა, არ მოუწყვიათ მოძრავი ბიბლიოთეკა, კინოაპარატი, სავაჭრო წერტილები.

ეს ნაკლოვანებები სასწრაფოდ უნდა გამოსწორდეს. სოციალისტური მეცხოველეობის მუშაკებს ყოველმხრივ უნდა დავეხმაროთ მათი საპატიო საქმის წარმატებით შესრულებაში.

ა. თუმაძე

„კომუნისტის" საკუთარი კორესპონდენტი

მარინე იაშვილი—მევიოლინეთა საერთაშორისო კონკურსის ლაურეატი

ჩეხოსლოვაკიის სახალხო-დემოკრატიული რესპუბლიკის დედაქალაქ პრაღაში დამთავრდა ახალგაზრდა მევიოლინეთა საერთაშორისო კონკურსი, რომელმაც ცხადყო საბჭოთა სავიოლინო სკოლის გრწყინვალე ტრიუმფი. კონკურსში სხვა საბჭოთა მევიოლინეებთან ერთად მონაწილეობა მიიღო ახალგაზრდა ქართველმა გოგონამ მარინე იაშვილმა, რომელმაც დაიმსახურა სახელგანთქმული ჩეხი მევიოლინეს და კომპოზიტორის იან კუბელიკის სახელობის პრემია.

რვა-ცხრა წლის წინათ თბილისის მუსიკალური ათწლედის ერთ-ერთ კონცერტზე ვიოლინოს უკრავდა პატარა გოგონა, რომელმაც საყოველთაო ყურადღება მიიპყრო თავისი ნიჭითა და ტექნიკურად მისი ასაკისათვის ძნელ ნაწარმოებთა შესანიშნავი შესრულებით. ეს იყო მარინე იაშვილი. ამის შემდეგ მუსიკალური საზოგადოებრიობა დიდი ინტერესით და სიხარულით ადევნებდა თვალყურს ახალგაზრდა მევიოლინის შემოქმედებით წარმატებას, რასაც იგი ყოველ თავის კონცერტზე ამჟღავნებდა. გაბედულად და თამამად აღწევდა მარინე იაშვილი წარმატებას, სრულყოფდა შესრულების სტილს. მარინე იაშვილის დაკვრა მიმზიდველია თავისი დიდი გულწრფელობით, მაღალი ტემპერამენტით, სტილის ცოცხალი ინტერპრეტაციით.

პრაღის კონკურსზე ახალგაზრდა საბჭოთა მუსიკოსებმა უძნელესი გამოცდა ჩააბარეს 12 ქვეყნის (ჩეხოსლოვაკია, ბულგარეთი, რუმინეთი, უნგრეთი, სსრ კავშირი, ამერიკის შეერთებული შტატები, ინგლისი და სხვ.) შემსრულებლებთან შეჯიბრებაში. დასავლეთ ევროპის მუსიკოსთა ფორმალისტურ გაწაფულობას ჩვენმა მევიოლინეებმა დაუპირდაპირეს ღრმა, გულში ჩამწვდომი შესრულება, ის ჭეშმარიტი ოსტატობა და მაღალი მხატვრული კულტურა, რაც ახასიათებს ჩვენს შესანიშნავ საბჭოთა სავიოლინო სკოლას, შესრულების საბჭოთა სტილს. ოთხი პრემია ხუთიდან საბჭოთა მუსიკოსებმა მიიღეს. პირველი პრემია დაიმსახურა 19 წლის იგორ ბეზროდნიმ, მეორე—16 წლის ვიქტორ პიკაიზენმა, მესამე—ინგლისელმა ლოვედეიმ, მეოთხე და მეხუთე გაიყვეს 17 წლის მარინე იაშვილმა და ლეონინგრადელმა მიხეილ ვაიმანმა.

იან კუბელიკის სახელობის საერთაშორისო კონკურსზე მონაწილეობისათვის ერთმანეთს შეეჯიბრნენ ჩვენი ქვეყნის საუკეთესო ახალგაზრდა მუსიკოსები. თბილისის კონსერვატორიის მეორე კურსის სტუდენტმა, სტალინურმა სტიპენდიატმა მარინე იაშვილმა დაიმსახურა კონკურსზე მონაწილეობის უფლება, გრწყინვალედ შეასრულა ურთულესი ნაწარმოებები და ლაურეატის წოდება მოიპოვა.

პრაღაში მრავალი ქვეყნის მუსიკოსებთან შეჯიბრებაში მარინე იაშვილმა ცხადყო შესრულების დიდი მხატვრული კულტურა და მაღალი სტილი. მან ნათლად დაგვანახვა აგრეთვე, თუ როგორ იზრდება საბჭოთა საქართველოს მუსიკალური კულტურა.

ლ. მარღანია

შემაჯამებელი მეცადინეობანი პარტისკოლის შემსწავლელ წრეებში

ჭიათურა. (საკ. კორ.). საქალაქო პარტიულ ორგანიზაციაში საკავშირო კ. პ. (ბ) ისტორიის შემსწავლელმა 14 წრემ დაამთავრა პირველი სასწავლო წლის პროგრამა. მსმენელებმა საკავშირო კ. პ. (ბ) ისტორიის „მოკლე კურსის" რვა თავი შეისწავლეს. შემაჯამებელ მეცადინეობას ყველა წრეში 299 მსმენელი დაესწრო, რომელთა უმრავლესობამ გავლილი მასალის კარგად ცოდნა გამოამჟღავნა. მეცადინეობა მაღალ იდეურ დონეზე ტარდებოდა ლენინის, სტალინის სახელობის მაღაროების, საავადმყოფო-პოლიკლინიკისა და სხვა წრეებში (პროპაგანდისტები ამხ. კ. გაფრინდაშვილი, გ. ეზიაშვილი, პ. ბიწაძე). პროპაგანდისტებისათვის სისტემატურად ტარდებოდა სემინარები. ეწყობოდა საჩვენებელი მეცადინეობანი, რომელთაც ესწრებოდნენ სხვა პროპაგანდისტები, ხდებოდა მეცადინეობის გარჩევა, აზრთა გაცვლა-გამოცვლა, აღნიშნავდნენ პროპაგანდისტის მუშაობის დადებითსა და ნაკლოვან მხარეებს.

შემაჯამებელმა მეცადინეობამ გვიჩვენა, რომ გავლილი მასალა კარგად შეითვისეს ამხ. გ. ხვედელიძემ, მ. ვერულაშვილმა (სტალინის სახელობის მაღარო), აკ. მაჭარაშვილმა (ლენინის სახელობის მაღარო), ნ. ბადურაშვილმა, ვ. აბესაძემ (მთავარი მექანიკური სახელოსნო), თ. ჩუბინიძემ, თ. ხიხაძემ (მარგანტრესტის საჭმართველო) და სხვებმა.

მსმენელებმა განაცხადეს, რომ ისინი საზაფხულო შესვენებისას კვლავ განაგრძობენ ჩვენი პარტიის გმირული ისტორიის შესწავლას. მომზადებული შეხვდებიან ახალ სასწავლო წელს.

ჩაის ფოთლის კრეფა საბჭოთა მეურნეობებში

ივნისის პირველ ხუთდღიურში ჩაის საბჭოთა მეურნეობებმა მოკრიფეს 555 ტონა ჩაის ფოთოლი, ხოლო სეზონის დაწყებიდან სულ მოკრეფილია 2.798,3 ტონა, წლიური გეგმა შესრულებულია 22,6 პროცენტით, ივნისისა — 18,8 პროცენტით.

გონიოს ჩაის საბჭოთა მეურნეობაში ივნისის გეგმა შესრულებულია 30 პროცენტით, სალიბაურის — 18,5, ჩაქვის—19,9, ოჩხამურის—12,3, ცეცხლაურის—10,3, ნატანების—70, ლაითურის—24,7, ნასაკირალის — 22,2, წულუკიძის—21,6, დიდიჭყონის — 35, ლესიჭინის—12,1, ინგირის — 17,6, ნარაზენის—24,4, ხეცერის — 21,9, წალენჯიხის—18,8, აჩიგვარის — 18,3 პროცენტით.

რაიონული, საქალაქო და რესპუბლიკური თეატრების საკავშირო დათვალიერება

სსრ კავშირის მინისტრთა საბჭოსთან არსებული ხელოვნების საქმეთა კომიტეტის გადაწყვეტილებით ამჟამად მიმდინარეობს საქართველოს სსრ რაიონულ, საქალაქო და რესპუბლიკურ თეატრებში 1948-1949 წლების თეატრალურ სეზონში თანამედროვე თემაზე დაწერილი პიესების დადგმათა საკავშირო დათვალიერება.

თეატრების დათვალიერებისათვის შექმნილია რესპუბლიკური კომისია შემდეგი შემადგენლობით: ი. დოლიძე (თავმჯდომარე), ს. ჭილაია, ბ. კანდელაკი, შ. ბუაჩიძე, დ. ბენაშვილი, შ. აფხაიძე, გ. ნატრიშვილი, ერ. ქარელიშვილი, შ. დადიანი, გ. ვენაძე, ბ. ჟღენტი, შ. კილასონიძე, ი. ვაკელი.

დათვალიერების პირველ ტურში მონაწილეობდა საქართველოს რესპუბლიკის 12 თეატრი: ბათუმის, სოხუმის, გორის, ქუთაისის, ჭიათურის, ფოთის, თელავის, სტალინირის, ზესტაფონის, სოღნალის, ზუგდიდის და ხულოს თეატრები.

რაიონული და საქალაქო თეატრებიდან მეორე ტურში გავიდნენ სოხუმის (დირექტორი და მთავარი რეჟისორი ხელოვნების დამსახურებული მოღვაწე ს. ჭელიძე), ლ. მესხიშვილის სახელობის ქუთაისის (დირექტორი და მთავარი რეჟისორი საქართველოს სსრ სახალხო არტისტი, რეჟისორი დ. ანთაძე), გორის (დირექტორი და მთავარი რეჟისორი ხელოვნების დამსახურებული მოღვაწე ვ. ყუშიტაშვილი), ლ. ბერიას სახელობის ფოთის (დირექტორი და მთავარი რეჟისორი ხელოვნების დამსახურებული მოღვაწე თ. ლორთქიფანიძე) და ჭიათურის (დირექტორი და მთავარი რეჟისორი საქართველოს სსრ სახალხო არტისტი ბ. ფრანგიშვილი) თეატრები.

დათვალიერების მეორე ტურში, რომელიც ჩატარდება ადგილებზე, გარდა პირველ ტურში გამარჯვებული თეატრებისა მონაწილეობას მიიღებენ ქ. თბილისის თეატრები.

მეცნიერების მუშაკთა ამოცანები მეცხოველეობის აღმავლობისათვის ბრძოლაში

1949 წლის 5-9 მაისს მიმდინარეობდა ლენინის სახელობის საკავშირო სასოფლო-სამეურნეო მეცნიერებათა აკადემიის სესია. სესია მიეძღვნა პროდუქტიული მეცხოველეობის განვითარების სამწლიანი გეგმის შესახებ სსრ კავშირის მინისტრთა საბჭოს და საკავშირო კ. პ. (ბ) ცენტრალური კომიტეტის დადგენილების შესრულების საკითხებს. მთავარი მოხსენება—„საზოგადოებრივი საკოლმეურნეო და საბჭოთა მეურნეობების პროდუქტიული მეცხოველეობის განვითარების სამწლიანი გეგმა და სოფლის მეურნეობის მეცნიერების ამოცანები" — წაიკითხა ლენინის სახელობის საკავშირო სასოფლო-სამეურნეო მეცნიერებათა აკადემიის პრეზიდენტმა აკადემიკოსმა ტ. დ. ლისენკომ.

დასახულია ამოცანა, თქვა მან, მემინდვრეობასთან შედარებით ჩამორჩენილი მეცხოველეობის დარგი გადავაქციოთ მოწინავე დარგად. ბოლშევიკური პარტია და საბჭოთა მთავრობა სავსებით მართებულად აღნიშნავენ, რომ მეცნიერული მუშაობა მეცხოველეობის დარგში ჩამორჩება მეცხოველეობის განვითარების პრაქტიკულ მოთხოვნებს და იგი მრავალ შემთხვევაში დაბალ თეორიულ დონეზე წარმოებს. ამის ძირითადი მიზეზი იყო ზოოტექნიკის დარგში მრავალ მომუშავეთა მცდარი ვეისმანისტური თვალსაზრისი.

ბუნების გარდაქმნის სტალინური პროგრამა, რომელსაც საფუძვლად უდევს დოკუჩაევ-კოსტიჩევ-ვილიამსის მოძღვრება, საზოგადოებრივი პროდუქტიული მეცხოველეობის განვითარებას უზრუნველყოფს სათანადო საკვები ბაზით.

დიდი მნიშვნელობა აქვს საჯიშე მუშაობის ფორმებისა და მეთოდების საკითხებს, რომელთა გადაჭრამ უნდა უზრუნველყოს არსებული ჯიშების სწრაფი გაუმჯობესება და ახალი მაღალპროდუქტიული ჯიშების გამოყვანა. საჯიშე მუშაობის წარმოება, აღნიშნა აკადემიკოსმა ლისენკომ, აუცილებელია არა მარტო საჯიშე ფერმებში, არამედ აგრეთვე სასაქონლო ფერმებში, ე. ი. ყოველ კოლმეურნეობაში და საბჭოთა მეურნეობაში, სადაც წარმოებს ცხოველთა მომრავლება-მოშენება.

საჯიშე მუშაობა სახელმწიფო ჯიშსაშენებში და საჯიშე მეურნეობებში მიზნად უნდა ისახავდეს არსებული ჯიშების გამრავლებას და მათ სრულყოფას, თვითეული ჯიშის პროდუქტიულობის გაზრდას. მათ უნდა გამოზარდონ საუკეთესო მწარმოებლები — გამაუმჯობესებლები სასაქონლო ფერმებისათვის. ამისათვის საჯიშე მეურნეობებს აუცილებელია ჰყავდეთ წმინდა ჯიშის ცხოველები. საცდელი და სამეცნიერო-საკვლევი დაწესებულებებისა და ჯიშსაშენების ამოცანა უნდა იყოს არსებული ჯიშების ძირეული გაუმჯობესება და ახალი მაღალპროდუქტიული და ადრეული ჯიშების გამოყვანა.

აკადემიკოსმა ლისენკომ აღნიშნა, რომ სასაქონლო ფერმებში ცხოველთა ვიწრო ნათესაური ძოშენება არ შეიძლება გამოყენებულ იქნას, ხოლო სანაშენოს და სამეცნიერო-საკვლევი დაწესებულებების საჯიშე ფერმებში მათთვის დაკისრებული ამოცანის გამო ვიწრო ნათესაური ძოშენების გამოყენება არა თუ შეიძლება, არამედ მისი ამა თუ იმ დონით გამოყენება ხშირად აუცილებელი ხდება. კარგი დედაცხოველებისა და მწარმოებელთა მოხერხებული ვიწრო ნათესაური მოშენება დაიჩქარებს ახალი ჯიშების გამოყვანას და არსებული ჯიშების ძირეულ გაუმჯობესებას. ამასთან ყოველ კონკრეტულ შემთხვევაში ვიწრო ნათესაური მოშენების დონე შეიძლება სხვადასხვა იყოს. ვიწრო ნათესაური მოშენების მოხერხებულად გამოყენება ნიშნავს უპირველეს ყოვლისა მონათესავე ცხოველების კარგ მოვლასა და კვებას და ამავე დროს შეფარდებით სხვადასხვა პირობებში გამოზრდას.

აკადემიკოსმა ლისენკომ მეცნიერთა, ზოოტექნიკოსთა, ვეტერინართა წინაშე დასახა ამოცანები: ჯოგის სულადობის დაჩქარებით ზრდა, მისი პროდუქტიულობის გადიდება, არსებული ჯიშების სრულყოფა და ახალი მაღალპროდუქტიული ჯიშების გამოყვანა; ცხოველთა არაგადამდებ და ინფექციურ დაავადებათა წინააღმდეგ ბრძოლის პროფილაქტიკურ ღონისძიებათა დამუშავება და დანერგვა; ცალკეული სასოფლო-სამეურნეო ზონებისათვის მტკიცე საკვები ბაზის შექმნის ღონისძიებათა დამუშავება; მეცხოველეობის შრომისტევადი პროცესების მექანიზაციისა და ელექტროფიკაციის განხორციელება.

აკადემიკოს ლისენკოს მოხსენების გამო გაცხოველებული კამათი გაიმართა.

სესიაზე განსაკუთრებით გაესვა ხაზი მეცხოველეობის მკვეთრი აღმავლობისათვის მტკიცე საკვები ბაზის შექმნის მნიშვნელობას. ეს უნდა განხორციელდეს დოკუჩაევ-კოსტიჩევ-ვილიამსის მოძღვრების განუხრელად გატარების გზით. საჭიროდ იქნა ცნობილი საკვები კულტურების ასორტიმენტის გამდიდრება მეცნარის აკლიმატიზაციის მიჩურინული მეთოდის გამოყენების საშუალებით. დიდი მნიშვნელობა ენიჭება აგრეთვე კოლმეურნეობებში მაღალხარისხოვანი სასილოსე კულტურების სწრაფად დანერგვას. ასეთია: მზესუმზირა, საკვები მუხუდო, სორგო, სუდანური ბალახი და სხვა, რომლებიც უხვად გვაძლევენ მწვანე მასას. აღნიშნულ იქნა, რომ საქონლის ბერწიანობის და აბორტის წინააღმდეგ ბრძოლის ქმედით საშუალებას წარმოადგენს მათი კვება სილოსით. ეს საკვები შეიცავს კაროტინის საკმაო რაოდენობას, რომელიც ცხოველებს თავიდან ააცდენს ავიტამინოზს. ამასთან სილოსი, როგორც მწვანე საკვების საუკეთესო კონსერვი, საერთოდ დადებითად მოქმედებს ორგანიზმზე. სესიამ საჭიროდ ცნო სილოსის რეცეპტურის დამუშავება ცხოველთა პროდუქტიულობისა და ასაკის შესაბამისად. აღინიშნა, რომ საჭიროა კვების არსებულ ნორმებში დიდი კორექტივების შეტანა, ტიპიური საკვები ულუფებისა და კვების ნორმების დადგენა ცხოველის ინდივიდუალურ თავისებურებების, მისი მოთხოვნილებისა და სიცოცხლის სხვადასხვა პერიოდში საკვების ათვისების უნარის მიხედვით.

სესიაზე განსაკუთრებული ყურადღება მიექცა აგრეთვე არსებულ ჯიშთა მკვეთრად გაუმჯობესებისა და ახალ ჯიშთა შექმნის ღრმა მეცნიერული მეთოდების დამუშავების აუცილებლობას მიჩურინ-ლისენკოს მოძღვრების საფუძველზე, საჯიშე საქმის ყოველმხრივ გაუმჯობესებას ცხოველთა პროდუქტიულობის განუხრელი ზრდის მიმართულებით. ამასთან დაკავშირებით საჭიროა დამუშავდეს ჯოგის სწრაფი მოშენების მეთოდები. ფართოდ უნდა იქნას გამოყენებული აკადემიკოს მ. ივანოვის მუშაობის მეთოდები მეცხოველეობის დარგში. განსაკუთრებული მნიშვნელობა ენიჭება ხაზობრივ მოშენებას ჯიშის ფარგლებში, ჯოგისა და ფარის ფარგლებში. უნდა დამუშავდეს საჯიშე ფარებისა და ჯოგების ორგანიზაციის საკითხები.

აღინიშნა, რომ მთელ რიგ რაიონებში ცხვარს ბატკნების მოცემა შეუძლია წლის სეზონებისაგან დამოუკიდებლად, ღორის მსგავსად. არსებობს ორი წლის განმავლობაში სამი დოლის ჩატარების რეალური შესაძლებლობა.

მნიშვნელოვანი ადგილი დაეთმო მეცხოველეობის დარგში სამეცნიერო-საკვლევი დაწესებულებების ქსელის გადაადგილების საკითხის დამუშავების აუცილებლობას. დიდი ამოცანები დგას უმაღლესი სასოფლო-სამეურნეო და ზოოტევერინარული ინსტიტუტების წინაშე მეცხოველეობის დარგში უმაღლესი კვალიფიკაციის მქონე კადრების მოსამზადებლად.

სესიაზე დიდი ინტერესით იქნა მოსმენილი ინფორმაციები მიჩურინული ბიოლოგიის ახალ მიღწევებზე მეცხოველეობის დარგში. მეცხვარეობის საკავშირო სამეცნიერო-კვლევითი ინსტიტუტის მიერ დადგენილია, რომ მატყლის ჩამოყალიბება ხდება ბატკნის ემბრიონალური განვითარების მეორე ნახევარში და გრძელდება ბატკნის დაბადებიდან ორი თვის განმავლობაში. ამიტომ ხშირი მატყლის განვითარებისათვის ამ პერიოდში საჭიროა დედაცხვრისა და ბატკნის უზრუნველყოფა მოვლისა და კვების საუკეთესო პირობებით.

პროფესორმა დავიდოვმა თავის გამოსვლაში სესიას აცნობა, რომ ერთი ჯიშის ქათმის კვერცხის ცილის ნაწილის შეცვლით მეორე ჯიშის ან სხვა სახეობის ფრინველის კვერცხის ცილით მიღწეულ იქნა წიწილების შედარებით მაღალი წონა და მეტი გამძლეობა.

ლენინის სახელობის საკავშირო სასოფლო-სამეურნეო აკადემიის მუშაობის შედეგებს უდიდესი მნიშვნელობა ენიჭება კერძოდ საქართველოს მეცხოველეობის განვითარებისათვის. საჭიროა პირველ რიგში დამუშავდეს საკვები ბაზის გაძლიერების, საკვების მოპოვების სწორი ორგანიზაციის, სწორი თესლბრუნვის, საკვები კულტურების მოსავლიანობის გადიდების, მაღალი ღირსების მქონე გარეული საკვები ბალახების კულტურაში შეყვანის და მათი შემდგომი გაუმჯობესების, ადგილობრივი საკვები რესურსებისა და ბუნებრივი საძოვრების სწორი განაწილებისა და რაციონალური გამოყენების და სხვა ღონისძიებები.

ჩვენს პირობებში გახსაკუთრებული მნიშვნელობა ეხიჭება მომთაბარე მესაქონლეობის საკითხების დამუშავებას იმისათვის, რომ მეცხოველეობის წარმოების ამ ფორმებიდან სარგებლიანობის მაქსიმალურ შედეგს მივაღწიოთ. მეცხვარეობის განვითარების საკითხები მოითხოვენ გარდამავალი საძოვრების საკითხის მოგვარებას.

განსაკუთრებული მნიშვნელობა ენიჭება ჯოგის სულადობის სწრაფი ზრდისა და მისი პროდუქტიულობის მკვეთრი გადიდების ღონისძიებათა დამუშავებას. ფართოდ უნდა გაიშალოს მუშაობა ცხოველების არსებულ ჯიშთა გაუმჯობესებისა და ახალი, მაღალპროდუქტიული ჯიშების გამოყვანის მიმართულებით.

საქართველოში გამოყვანილი ქართული ცხვრის მწარმოებლები კოლმეურნეობებისა და საბჭოთა მეურნეობების მიერ ეფექტიანად უნდა იქნან გამოყენებული არსებული სულადობის მკვეთრი გაუმჯობესებისათვის როგორც მატყლის პროდუქტიულობის, ისე მეხორცულობის მხრივ. ამას ადასტურებს ის საუკეთესო შედეგები, რომლებიც მიღებულ იქნა ახალი ქართული ცხვრის ჯიშის ყოჩების მეტიზაციით, მაგალითად, დუშეთის რაიონის ძლეთის კოლმეურნეობაში, აგრეთვე ახალქალაქის, სიღნაღისა და წითელწყაროს რაიონების მთელ რიგ კოლმეურნეობებში.

საქართველოს მეცხოველეობის სამეცნიერო-საკვლევი ინსტიტუტის უდაბნოს საცდელ-სასწავლო მეურნეობა უნდა გადაიქცეს სანიმუშო მეურნეობად როგორც საკვები ბაზის ორგანიზაციის, სწორი თესლბრუნვის გატარების, ისე საჯიშე მუშაობის ეფექტიანი მეთოდების დამუშავებისა და გამოყენების მხრივ. მან უნდა უზრუნველყოს კოლმეურნეობები ახალი ქართული ცხვრის საუკეთესო მწარმოებლებით. ამასთან ერთად ეს მეურნეობა უნდა გადაიქცეს სასოფლო-სამეურნეო ცხოველთა სხვა ახალი ჯიშების გამოყვანის ბაზად.

ჩვენ მიზნად დავისახეთ ანგორის ჯიშის თხის ადგილობრივ თხასთან შეჯვარების, შემდგომი შერჩევის და აღზრდის გზით გამოვიყვანოთ ახალი ჯიში, რომელსაც ექნება ადგილობრივი თხის ამტანობა, გამძლეობა, მაგარი ჩლიქი, მომთაბარეობის უნარი, კარგი მერძეულობა, რძეში დიდი ცხიმიანობა და ამავე დროს ანგორის თხის მატყლის მაღალი ხარისხი. ახლა მიღებულია მეორე თაობა.

მუშაობას ვეწევით აგრეთვე ძაღლის ისეთი ახალი ჯიშის მიღების მიზნით, რომელსაც ექნება ადგილობრივი ძაღლის ფარის დაცვის ინსტინქტი და მგლის დაჭერის უნარი.

სამომთაბარო მეცხოველეობის პირობებში ვირი ძლიერ დიდ მუშაობას ეწევა. იგი თან ახლავს ცხვარს 400-500 კილომეტრის მანძილზე და ტვირთი გადაიქვს. მთის ციცაბო ადგილებზე ვირი შეუცვლელია, რადგანაც იქ არ შეიძლება რომელიმე სხვა სახის ტრანსპორტის გამოყენება. მაგრამ ადგილობრივი ვირი პატარაა, მისი ტვირთზიდვის უნარი დაბალია — საშუალოდ 3-4 ფუთი. ამიტომ ჩვენ ვაწარმოებთ ვირის ისეთი ახალი ჯიშის გამოყვანას, რომელსაც ტვირთზიდვის უნარი გაზრდილი ექნება 8-10 ფუთამდე, ადგილობრივი ვირის ამტანობის შენარჩუნებით. ამ მიზნით ადგილობრივი ვირი შეჯვარებულ იქნა ხამადანის ჯიშის ვირთან. უკვე მივიღეთ მეორე თაობა, რომლის ცალკეული ინდივიდები საუკეთესო ამტანობას და ტვირთზიდვის დიდ უნარს გვიჩვენებენ. შემდგომი მიზანდასახული შერჩევისა და აღზრდის გზით ვცდილობთ სასურველი ტიპის ვირის გამოყვანას.

მეცხოველეობის განვითარების სამწლიანი გეგმა დიდ ამოცანებს აკისრებს საქართველოს მეცხოველეობის სამეცნიერო-საკვლევ ინსტიტუტს, ვეტერინარიის სამეცნიერო-საკვლევ ინსტიტუტს და საქართველოს სახელმწიფო ზოოვეტერინარულ ინსტიტუტს. ზოოვეტერინარული ინსტიტუტის კადრები ჯერჯერობით მტკიცედ არ არიან წარმოებასთან დაკავშირებულნი და ვ

...ნტერნაციონალიზმისა და ნაციონალიზმის შესახებ*

ლიუ შაო-ცი

ჩინეთის კომუნისტური პარტიის ცენტრალური კომიტეტის პოლიტბიუროს წევრი

★

...იმპერიალიზმის მიერ ჩაგრული ქვეყ...ების კომუნისტები ყოველთვის იყვნენ ...ავიანთ ქვეყანაში ყველაზე მტკიცე, ...წინავე მებრძოლნი, სათავეში ედგნენ ...აგრული ხალხების ნაციონალურ-განთავისუფლებელ მოძრაობას. მაგალითად, ჩვენ, ჩინელი კომუნისტები, ვართ ...ტკიცე პროლეტარული ინტერნაციონალისტები და ამავე დროს — ყველა...ე მტკიცე რევოლუციური პატრიოტები და რევოლუციური ნაციონალური ...ებრძოლნი, ვილაშქრებთ ჩინელი ხალ...ის მიმართ ყოველგვარი იმპერიალისტური აგრესიის წინააღმდეგ, ვიცავთ ...ინეთის დამოუკიდებლობასა და თავი...უფლებას და ვიბრძვით ერის ყველა ...ოლატის, წინააღმდეგ. ჩინეთში ...არველი პარტია, რომელმაც წამოაყენ... იმპერიალიზმის წინააღმდეგ ნა...ციონალური დამოუკიდებლობისათვის ...რძოლის მკაფიო პროგრამა, იყო არა ...ურეუაზიის პარტია ან წვრილი ბურ...ეუაზიის პარტია, არამედ ჩინეთის ...როლეტარიატის პარტია. ჩინეთის ...ომუნისტური პარტია ყოველთვის იყო ...ინელი ხალხის ანტიიმპერიალისტური ...აციონალური ერთიანი ფრონტის ბე...ადი და ორგანიზატორი. ეს ნაციო...ალური ერთიანი ფრონტი ფართოა. ...ასში შედიან მუშები, გლეხები, ინტე...ლიგენცია, წვრილი ბურჟუაზია, ნა...ციონალური კაპიტალის წარმომადგენ...ლები და მიწათმფლობელთა პროგრე...სული ფენებიც კი. ასეთი რევოლუ...ციური ნაციონალურ-განმათავისუფ...ლებელი მოძრაობა არ ეწინააღმდეგება ...როლეტარულ ინტერნაციონალიზმს. ...იგი სავსებით შეესაბამება მას და შეად...გენს პროლეტარული ინტერნაციონა...ლისტური მოძრაობის უაღრესად დიდ...მნიშვნელოვან ორგანულ ნაწილს, მისი ...დიდი და უშუალო მოკავშირეა. ამ ნა...ციონალურ-განმათავისუფლებელი მოძ...რაობის გამარჯვება წინ გადადგმული ...დიდი ნაბიჯია პროლეტარული ინ...ტერნაციონალიზმის საქმისათვის ბრძო...ლის გზაზე. იგი უაღრესად დიდ დახმა...რებას გაუწევს და ხელს შეუწყობს ...როლეტარიატის სოციალისტურ რე...ვოლუციას მთელ მსოფლიოში.

სავსებით ცხადია, რომ თუ ჩაგრული ...ერის კომუნისტები არ გამოდიან იმპე...რიალისტური ჩაგვრის წინააღმდეგ ...ბრძოლის კონკრეტული პროგრამით და ...არ იბრძვიან ნაციონალური განთავი...სუფლებისათვის, არამედ სიტყვა „ინ...ტერნაციონალიზმს“ მხოლოდ ლამაზი ...ფუტი ლაყბობისათვის ხმარობენ, მაშინ ...ისინი ღალატობენ პროლეტარულ ინ...ტერნაციონალიზმს და ეხმარებიან იმ...პერიალიზმს, რის შედეგადაც ისინი ...შეიძლება დაეშვან მდაბალ და საზიზ...ღარ ტროცკისტთა მდგომარეობამდე, ...რომელნიც მოქმედებენ როგორც იმპე...რიალიზმის ერთგული მსახურნი.

შემდეგ, თუ იმპერიალისტური ჩაგვ...რისაგან თავიანთი ქვეყნის განთავისუ...ფლებეს შემდეგ კომუნისტები ბურჟუა...ზიული ნაციონალიზმის პოზიციაზე ეშ...ვებიან, თუ ისინი ახორციელებენ ნა...ციონალური ეგოიზმის პოლიტიკას, თუ ...ყველა ქვეყნის მშრომელთა და პროლე...ტარიატის საერთო ინტერნაციონალუ...რი ინტერესები მსხვერპლად მიაქვთ ...თავიანთი საკუთარი ერის ზედაფენის ...ინტერესებისათვის, თუ ისინი არათუ ...არ ილაშქრებენ იმპერიალიზმის წი...ნააღმდეგ, არამედ, პირიქით, ეყრდნო...ბიან მის დახმარებას სხვა ხალხების მი...მართ აგრესიისა და მათი ჩაგვრის საქ...მეში, ან პროლეტარულ ინტერნაციო...ნალიზმს ნაციონალურ კონსერვატიზმს ...უპირდაპირებენ, პროლეტარიატისა და ...მშრომელთა ინტერნაციონალურ სოლი...დარობას უარყოფენ და სოციალისტუ...რი საბჭოთა კავშირის წინააღმდეგ გა...მოდიან, — ესეც ღალატია პროლეტა...რიატისადმი და კომუნიზმის საქმისად...მი, ღალატი, რომელიც ხელს უწყობს ...საერთაშორისო იმპერიალისტებს, ხა...ლო თვით მოღალატეებს პაიკად აქცევს ...იმპერიალისტური ბანაკის ხელში. ტი...ტოს ხროვა იუგოსლავიაში ამჟამად ...სწორედ ამ გზაზე დგას.

ეყრდნობოდნენ რა ზემოთ მოყვანილ ...პრინციპებს, კომუნისტები ყველა მჩაგ...ვრელ ერში — ყველა იმპერიალისტურ ...ქვეყანაში — ყოველთვის მტკიცედ და ...უყოყმანოდ გამოდიოდნენ კოლონიურ ...და ნახევრადკოლონიურ ქვეყნებში აგ...რესიის წინააღმდეგ და თავიანთი საკუ...თარი ერების მმართველებისა და იმპე...რიალისტური ბლოკის მიერ მათი ჩაგვ...რის წინააღმდეგ; გარდა ამისა, ამ ქვეყ...ნების კომუნისტები იყენებენ კოლო...ნიური და ნახევრადკოლონიური ერე...ბის ნაციონალურ-განმათავისუფლებე...ლი მოძრაობისადმი უანგარო დახმარე...ბის ყოველ საშუალებას. ისინი გამო...დიან თავიანთი საკუთარი ქვეყნის იმ...პერიალიზმის უღლისაგან განთავისუფ...ლებისათვის, ჩაგრული ხალხების სრუ...ლი განთავისუფლებისა და დამოუკი...დებლობისათვის. ამ მხრივ მაგალითს ...წარმოადგენენ ძველი რუსეთის იმპე...რიის კომუნისტები, დიდი ბრიტანეთის, ...ამერიკის შეერთებული შტატების, ...საფრანგეთის, გერმანიის, იტალიის, ...იაპონიის, ჰოლანდიის, ბელგიისა და ...სხვ. კომუნისტები. ისინი მტკიცე ინ...ტერნაციონალისტები არიან და ამი...ტომ გადაჭრით ილაშქრებენ იმპერია...ლისტების წინააღმდეგ, რომლებიც ჩაგ...რავენ მათს საკუთარ ქვეყანას და ეწე...ვიან აგრესიულ პოლიტიკას ინდოეთის, ...მალაიის, ფილიპინების, ინდონეზიის, ...ვიეტნამის, ჩინეთის, ცენტრალური და ...სამხრეთი ამერიკის და სხვა კოლონიე...ბისა და ნახევრადკოლონიების წინააღ...მდეგ. ისინი მტკიცედ გამოდიან ჩაგ...რული ერების დამოუკიდებლობისა და ...თავისუფლების დასაცავად. კომუნის...ტები ასე იქცევიან იმიტომ, რომ ღრმად ...ესმით მარქსის ცნობილი აზრი იმის ...შესახებ, რომ არ შეიძლება თავისუფა...ლი იყოს ის ხალხი, რომელიც სხვა ...ხალხებს ჩაგრავს, და იმის შესახებ, ...რომ თუ არ ყოფილიყო ნაციონა...ლურ-განმათავისუფლებელი მოძრაობა...ნი, რომელნიც იმპერიალისტურ ბატო...ნობას ასუსტებენ და ძირს უთხრიან, კა...პიტალისტური ქვეყნების — მეტროპო...ლიების პროლეტარიატს ძალიან გაუ...ჭირდებოდა გამარჯვების მოპოვება ...მონოპოლისტური კაპიტალის წინააღ...მდეგ ბრძოლაში და თავისი განთ...ავისუფლების განხორციელება. აქე...დან, კოლონიური და ნახევრადკოლო...ნიურ ეროვნებათა განმათავისუფლებე...ლი მოძრაობისადმი დახმარება ამავე ...დროს არის დახმარება მეტროპოლია...ქვეყნების პროლეტარიატის განთავი...სუფლების საქმეში. ამიტომ, დაამხობენ ...რა იმპერიალისტურ ბურჟუაზიას და ...ხელში აიღებენ **რა** ძალაუფლებას, ...კომუნისტებმა, მოყვანილ პრინციპებზე ...დაყრდნობით, დაუყოვნებლივ უნდა ...გააუქმონ მათი საკუთარი ქვეყნის იმ...პერიალიზმის მიერ სხვა ეროვნებათა ...ჩაგვრა როგორც თავიანთი ქვეყნის ...შიგნით, ისე მის გარეთ. მაგალითად, ...როგორც კი დიდმა ოქტომბრის რევო...ლუციამ რუსეთში დაამხო მეფე და ...ბურჟუაზიული დროებითი მთავრობა ...და ხელისუფლების სათავეში მშრო...მელნი ჩადგნენ, ლენინმა და სტალინმა, ...კაცობრიობის ისტორიაში პირველად, ...დაუყოვნებლივ გამოაცხადეს მეფის ...რუსეთის მიერ ჩინეთთან და სხვა ქვეყ...ნებთან დადებულ ყველა არათანასწორ...უფლებიან ხელშეკრულებათა გაუქმე...ბა, მოსპეს რუსეთის იმპერიალიზმის ...მიერ კოლონიებისა და ნახევრადკოლო...ნიების დამონების მთელი სისტემა, ...გამოაცხადეს ქვეყნის შიგნით ყველა ...ეროვნების სრული თანასწორობა. ასე...თი სახე აქვს სინამდვილეში პროლე...ტარული ინტერნაციონალიზმის დიადი ...პრინციპების განხორციელებას.

ამიტომ, თუ ჩაგრული ერების ქვეყ...ნებში პროლეტარიატის რიგებში მოი...პოვებიან ისეთი პირები, რომლებიც ...ინტერნაციონალიზმს ფუჭი ენამჭევრუ...ლი ლაყბობისათვის იყენებენ ან ბურ...ჟუაზიული ნაციონალიზმის პოზიციაზე ...ეშვებიან და დახმარებას არ უწევენ ...კოლონიებისა და ნახევრადკოლონიე...ბის ნაციონალურ-განმათავისუფლებელ ...მოძრაობას, არამედ უფრო ეხმარებიან ...თავიანთი საკუთარი ქვეყნების იმპე...რიალისტებს კოლონიური, ნახევრად...კოლონიური და ჩამორჩენილი ქვეყ...ნების ჩაგვრაში, ისინი პროლეტარული ...ინტერნაციონალიზმის — სოციალიზმი...სა და კომუნიზმის — საქმის მოღალა...ტენი არიან და იმპერიალიზმის აგენტე...ბი ხდებიან. მაგალითად, მუშათა არის...ტოკრატიის წარმომადგენლები, რომ...ლებიც მოსყიდული არიან იმპერია...ლიზმის მიერ, სოციალ-დემოკრატიული ...პარტიების მემარჯვენე ფრთა სხვადა...სხვა ქვეყნებში, და ინგლისის ლეიბო...რისტული პარტიის მემარჯვენე ფრთა ...— ესენი ყველანი ასეთი ტიპის რენე...გატები არიან, რომლებმაც პროლეტა...რიატს უღალატეს.

თუ, მეორე მხრივ, კომუნისტები, ...რომლებმაც დაამხეს თავიანთ ქვეყანა...ში იმპერიალისტური ბატონობა და ...ხელში აიღეს ძალაუფლება, დაუყოვ...ნებლივ არ სპობენ სხვადასხვა ეროვ...ნებათა იმპერიალისტურ ჩაგვრას და ...არ აცხადებენ თავიანთი ქვეყნის საზღვ...რებში ყველა ხალხის სრულ თანასწო...რობას, არამედ განაგრძობენ ნაციონა...ლურ ჩაგვრას და ახორციელებენ აგ...რესიულ პოლიტიკას სხვა ხალხების მი...მართ, ესეც არის პროლეტარული ინ...ტერნაციონალიზმისადმი ღალატი, სო...ციალიზმისა და კომუნიზმის საქმისად...მი ღალატი, სიტყვა „ინტერნაციონა...ლიზმის“ გამოყენება მხოლოდ ლამაზი ...ფუჭი ლაყბობისათვის, ბურჟუაზიული ...ნაციონალიზმის პოზიციებზე დაშვება.

მაგრამ გარკვეულ ისტორიულ პი...რობებში მჩაგვრელი ქვეყნები შეიძლე...ბა ჩაგრულ ქვეყნებად გადაიქცნენ.

მაგალითად, როცა ჰიტლერი თავს ...დაესხა საფრანგეთს, ბელგიას, ჰოლან...დიასა და სხვა ქვეყნებს და ჩაყლაპა ...ისინი, ამ ქვეყნების კომუნისტები, ბურ...ჟუაზიულ მოღალატეთაგან განსხვავე...ბით, გმირულად ჩადგნენ ფაშისტ აგრე...სორთა წინააღმდეგ ეროვნული ბრძო...ლის პირველ რიგებში.

მეორე მაგალითს წარმოადგენენ ევ...როპის ქვეყნები, რომლებიც დამონებუ...ლი არიან მარშალის ამერიკული იმპე...რიალისტური გეგმით. ამ ქვეყნების ...რეაქციული ბურჟუაზია ამერიკული ...იმპერიალიზმის დახმარებით განაგრ...ძობს კოლონიებში ეროვნული რევო...ლუციური ბრძოლის ჩახშობას, ამასთან ...საფრანგეთი ომობს ინდოჩინეთში, ინგ...ლისი მალაიასა და სხვა ქვეყნებში, ჰო...ლანდია—ინდონეზიაში. ამ ქვეყნების ...კომუნისტებმა, ერთი მხრივ, მტკიცე ...წინააღმდეგობა უნდა გაუწიონ ამერი...კელ იმპერიალისტთა მიერ დამონებასა ...და ჩაგვრას, იბრძოლონ ამერიკის წი...ნაშე თავისი ქვეყნის ბურჟუაზიის კაპი...ტულაციის წინააღმდეგ და ბურჟუაზიის ...ეროვნული გამცემლობის წინააღმდეგ ...და დაიცვან თავიანთი ხალხების და...მოუკიდებლობა; მეორე მხრივ — მტკი...ცედ უნდა გაილაშქრონ თავისი ქვეყ...ნის ბურჟუაზიულ მმართველთა იმპე...რიალისტური კოლონიური პოლიტიკის ...წინააღმდეგ, მათ მიერ კოლონიური ...ხალხების ჩაგვრისა და ძარცვის წი...ნააღმდეგ, აგრეთვე განუსაზღვრელი ...დახმარება გაუწიონ თავისი ქვეყნის იმ...პერიალისტების წინააღმდეგ კოლონიუ...რი ხალხების განმათავისუფლებელ ...მოძრაობას.

ასეთ პირობებში ევროპის ქვეყნების ...სოციალ-დემოკრატიული პარტიების ...მემარჯვენე ფრთა, ისევე როგორც ...ინგლისის ლეიბორისტული პარტიის ...მემარჯვენე ფრთა, კვლავ იმპერიალის...ტურ პოლიტიკას ეწევა კოლონიების ...მიმართ და მხარს უჭერს მარშალის გეგ...მას, რომელიც მათ საკუთარ ქვეყნებს ...იმონებს. კომუნისტური პარტია ულ...მობლად ებრძვის ამ რენეგატებს.

ასეთია პოლიტიკა და სხვადასხვა ...კონკრეტული პროგრამები, რომლებსაც ...პროლეტარული ინტერნაციონალიზმი ...იღებს ნაციონალურ საკითხზე სხვადა...სხვა ქვეყანასა და სხვადასხვა პირობებ...ში. ეს პროგრამები და პოლიტიკა სავ...სებით გამომდინარეობენ ამა თუ იმ ...ქვეყნის ხალხის მასების ძირითადი საე...რთო ინტერესებიდან, აგრეთვე მსოფ...ლიოს ყველა ქვეყნის ხალხის მასების ...ინტერესებიდან. სხვა სიტყვით რომ ...ვთქვათ, ისინი გამომდინარეობენ მთე...ლი კაცობრიობის სასიცოცხლო საერ...თო ინტერესებიდან, და იმავე დროს ...ეს პროგრამები და ეს პოლიტიკა სავს...ებით შეესაბამებიან პროლეტარიატის ...კლასობრივ ინტერესებს.

ასეთია პროლეტარული ინტერნაციო...ნალიზმის მსოფლმხედველობის კონ...კრეტული გამოყენება სხვადასხვა კონ...კრეტულ ისტორიულ პირობებში.

თუ შევადარებთ ერის საკითხის ბურ...ჟუაზიულ ნაციონალისტურ და პროლე...ტარულ ინტერნაციონალისტურ გაგე...ბას, დავინახავთ, რომ ბურჟუაზიული ...ნაციონალიზმი და პროლეტარული ინ...ტერნაციონალიზმი ორი მტრული ...მსოფლმხედველობა, ორი მტრული ...იდეოლოგია და ლოზუნგია, რომლებიც ...ორ სხვადასხვა კლასს წარმოადგენენ.

„ბურჟუაზიული ნაციონალიზმი და ...პროლეტარული ინტერნაციონალიზმი— ...ეს ორი შეურიგებლად მტრული ლო...ზუნგი, რომლებიც შეესაბამებიან მთე...ლი კაპიტალისტური სამყაროს ორ დიდ ...კლასობრივ ბანაკს და რომლებიც გამო...ხატავენ **ორ** პოლიტიკას (უფრო მტეიც: ...ორ მსოფლმხედველობას) ნაციონალურ ...საკითხში“,—ამბობს ვ. ი. ლენინი.

ამიტომ საჭიროა მკვეთრად განვას...ხვაოთ ერთმანეთისაგან პროლეტარული ...ინტერნაციონალიზმი და მისი პოზიციე...ბი ნაციონალურ საკითხში და ბურჟუა...ზიული ნაციონალიზმი. თუ კომუნისტი...ბი ნაციონალურ საკითხში და ბურჟუა...ზიული ნაციონალიზმის პოზიციაზე ...დგება, იგი კომუნიზმს ღალატობს.

ემყარება რა ერის საკითხის ბურ...ჟუაზიულ ნაციონალისტურ გაგებას და ...ნაციონალურ საკითხში ბურჟუაზიულ ...ნაციონალისტურ პროგრამასა და პო...ლიტიკას, იმპერიალიზმი, რა თქმა უნდა, ...როცა კი შესაძლებელი იქნება, აგრე...სიას აწარმოებს სხვა ერების მიმართ და ...დაჩაგრავს მათ; იმპერიალიზმს უცი...ლობლად არ შეუძლია დაეხმაროს სხვა ...ერებს დამოუკიდებლობისა და თავი...სუფლების მოპოვების საქმეში. ზოგ...ჯერ იმპერიალისტურ ქვეყანას შეუძ...ლია დახმარება გაუწიოს რომელიმე ...ჩაგრულ ხალხს სხვა იმპერიალისტური ...ქვეყნის წინააღმდეგ ბრძოლაში, მაგ...რამ არა ჩაგრული ხალხის დამოუკიდებ...ლობისა და განთავისუფლებისათვის, ...არამედ იმისათვის, რომ ეს ჩაგრული ...ხალხი გამოიყენოს თავისი საკუთარი ...მეტოქის წინააღმდეგ, თვითონ კი თა...ვიდან აიცილოს სიძნელეები. ამასთან ...იმპერიალისტურ ქვეყანას განზრახული ...აქვს თავისი ბატონობა დაამყაროს ჩაგ...რულ ხალხზე თავისი მეტოქის ჩამო...შორების შემდეგ.

„ევროპაში ახალი წესრიგის“ დამყა...რების ჰიტლერული გეგმა, იაპონელი ...მილიტარისტების გეგმები „აღმოსავ...ლეთ აზიაში თანაარსებობისა და ...ინდოეთ-ინდონეზიის „სფეროს“ ...ინგლისის „ინდოეთისა და ბირმის ...ეროვნული გამცემლობა“ ...ამერიკის „ჩინეთ-იაპონიის ...ეროვნული ...ეროვნული ...ეროვნული

საგარეო საქმეთა მინისტრების საბჭოს პარიზის სესიაზე

(დასასრული)

წინააღმდეგ, რომელიც დღემდე მიღებული იყო და რომელიც ერთადერთი სწორი მეთოდია, და შენიშნა:

—ერთხმივობის პრინციპი ხელსაყრელი არ არის სამი დიდი სახელმწიფოს წარმომადგენლებისათვის, როცა ლაპარაკია ოთხსხვრივ კონტროლზე. მაგრამ მათ მოსწონთ ის პრინციპი, რომელიც ჩამოყალიბებულია ვაშინგტონში 1949 წლის აპრილში ხელმოწერილ სამხრივ შეთანხმებაში კონტროლის შესახებ. მე ძალდაგლობაში მაქვს ეგრეთ წოდებული „პროპორციული კენჭისყრის“ მეთოდი, როცა მოკავშირე სახელმწიფოთა წარმომადგენლები ხმის უფლებას იღებენ იმის მიხედვით, თუ რა თანხა დაბანდეს მათ დასავლეთ გერმანიისათვის ეგრეთ წოდებული „დახმარების“ ალმოსაჩენად. ამასთან საკითხების გარკვეული ჯგუფის მიხედვით გადაწყვეტი სტატუა ენიჭება ახლოდან ერთ პარტნორს—ამერიკის შეერთებულ შტატებს. კენჭისყრის ასეთ სისტემას სახავენ, როგორც „წინსელას“, როგორც დემოკრატიის უკანასკნელ სიტყვას!

ეს „პროპორციული კენჭისყრა“ გარკვეულ შემთხვევებში, შეერთებული შტატების გადაწყვეტი როლის შესახებ შენიშვნით, უნდა მოვაგონოთ იმათ, ვინც ფიქრობს განიხილოს ერთხმივობის პრინციპის გამოყენება, როგორც „დემოკრატიული პრინციპების დარღვევა“. განსაკუთრებით ეს უნდა მოვაგონოთ იმათ, ვინაც ყოველთვის უყვარს იმის მტკიცება, თითქოს ერთხმივობის პრინციპის დამცველები ცდილობენ იმას, რომ ერთს შეეძლოს თავისი ნება თავს მოახვიოს სამს...

შემდეგ ვიშინსკი შეჩერდა შუმანის განცხადებაზე იმის შესახებ, რომ სსრ კავშირის დელეგაციის წინადადებანი წარმოადგენენ ნაბიჯს უკან, 1946 წლისაკენ.

— თითქოს ყველა შეთანხმდა, — შენიშნა ვიშინსკიმ, — რომ არჩევნები უნდა ჩატარდეს 1946 წლის საარჩევნო კანონის საფუძველზე და რომ ბერლინის მაგისტრატი უნდა მოქმედებდეს 1946 წლის დროებითი კონსტიტუციის საფუძველზე. ამრიგად, ლაპარაკი იმის შესახებ, თითქოს საბჭოთა დელეგაცია ცდილობს „უკან დაწევას“, სრულიად დაუსაბუთებელი და უნიადაგოა.

ბ-ნმა შუმანმა განაცხადა, რომ საბჭოთა დელეგაციის პოზიციის ზოგადი დახასიათება ის არის, რომ აშკარად და შეგნებულად მოითხოვს **უკან დახევას** 1946 წლისაკენ ან 1945 წლისაკენაც კი. ეს, რასაკვირველია, საბჭოთა წინადადებების კარიკატურაა, რომელიც სრულიად არ შეესაბამება სინამდვილეს. მაგრამ მაინც საინტერესოა, რას ნიშნავს „უკან დახევა“? თუ ბ-ნ შუმანს მოეუსმენთ, აღმოჩნდება, რომ უკან გადადგმულ ნაბიჯს წარმოადგენს პოტსდამის კონფერენციაზე მიღებულ გადაწყვეტილებათა შესრულება. თუ ბ-ნ შუმანის აზრს გავყვებით, გამოდის, რომ 1945 წელს მიღებულ საერთაშორისო ვალდებულებათა დარღვევა ნიშნავს წინსელას, ხოლო ამ ვალდებულებათა შესრულების მოთხოვნა — უკან დახევას.

მაგრამ თუ ასე თავისუფლად მოვეპყრობით საერთაშორისო ვალდებულებებს, როგორ შეიძლება ასეთ შემთხვევაში გავამართლოთ იმ სახელმწიფოს მდგომარეობა, რომელიც სწორედ 1945 წელს დადებული საერთაშორისო შეთანხმების ძალით მონაწილეობს საკონტროლო საბჭოში და თავის საოკუპაციო ძალაუფლებას გერმანიის მიმართ ამ შეთანხმების საფუძველზე ახორციელებს? ასეთი სახელმწიფოს მდგომარეობა შეიძლება გავამართლოთ მხოლოდ აღნიშნულ საერთაშორისო შეთანხმებაზე და მისგან გამომდინარე ვალდებულებებზე დაყრდნობით, თუმცა ეს შეთანხმება დადებული იყო თითქმის 4 წლის წინათ.

ამიტომ ჩვენ უფლება გვაქვს კიდევ ერთხელ მოგაგონოთ ეს ვალდებულებანი და უფრო მეტიც, მტკიცედ მოვთხოვოთ მათი შესრულება, თუმცა ისინი ეხებიან 1945 წელს, ან იქნებ უფრო ადრინდელ პერიოდსაც.

იმის მტკიცება, რომ პოტსდამის შეთანხმების პრინციპების უარყოფა და იმ ლონისძიებათა გატარება, რომლებიც ამ შეთანხმებას არღვევენ, წინსელას წარმოადგენს, ხოლო ამ შეთანხმების დაცვის მოთხოვნა უკან დახევას, — ნიშნავს ყველა ცნების არევას...

ვიშინსკი შეეხო შუმანის განცხადებას იმის შესახებ, რომ სამოკავშირეო კონტროლის სისტემამ, რომელიც დღემდე ინარჩუნებს ძალას, „ჩიხში მოგვაქცია“, და თქვა:

— თუ ვილაპარაკებთ ჩიხზე და ჩიხის მიზეზებზე, ცხადი უნდა იყოს, რომ ასეთ მაზეზებს შეიცავს საპარატულ ლონისძიებათა პოლიტიკა, რამაც თავისი გამოხატულება პოვა დასავლეთ სახელმწიფოთა მთელი რიგი გამთიშველი პოქმედებებით. თუ ვილაპარაკებთ იმაზე, როგორ გამოვნახოთ გამოსავალი ამ ჩიხიდან, ეს შეიძლება გაკეთდეს მხოლოდ ამ გამთიშველი პოლიტიკის ლიკვიდაციით. ამისათვის მტკიცედ უნდა დავადგეთ ისეთი პოლიტიკის გზას, რომელიც მიმართული იქნება გერმანიის ერთიანობის უზრუნველყოფისაკენ, ერთიან მშვიდობისმოყვარე დემოკრატიულ სახელმწიფოდ გერმანიის გარდაქმნისაკენ.

ვიშინსკი გადავიდა ბევინის გამოსვლაზე და აღნიშნა, რომ ბევინმა, რბილად რომ თქვას, აშკარად გააზვიადა, როცა განაცხადა, რომ სსრ კავშირის დელეგაციის წინადადებას მხედველობაში აქვს სამოკავშირეთაშორისო კომენდატურის კონტროლი „ყოველი მოსამსახურის“ დანიშვნისა და დათხოვნის მიმართ. ვიშინსკიმ სხდომას მოაგონა, რომ საბჭოთა წინადადებაში საქმე ეხება მხოლოდ კონტროლს სრულიად ბერლინის საქალაქო თვითმმართველობის **ხელმძღვანელი შემადგენლობის** დანიშვნისა და დათხოვნის მიმართ. ასეთ პირთა წრე განსაზღვრული იყო ოთხმხრივი შეთანხმებით 1947 წლის № 56 დოკუმენტში. იგი მთლიანად შეესაბამება დიდი ბერლინის დროებით კონსტიტუციას.

ბ-ნი ბევინი კარგად უნდა იცნობდეს ამ დოკუმენტს. მაგრამ გაუგებარი რჩება, რატომ მიიჩნია ბ-ნმა ბევინმა შესაძლებლად იმ ფაქტის უგულებელყოფა, რომ სამოკავშირეთაშორისო კომენდატურის კონტროლი ვრცელდება მხოლოდ № 56 დოკუმენტში ზუსტად ჩამოთვლილ თანამდებობის პირთა დანიშვნასა და დათხოვნაზე.

ვიშინსკი შეეხო ბევინის განცხადებას იმის შესახებ, თითქოს მუნიციპალიტეტისა და საქალაქო კრების გადაწყვეტილებათა გაპროტესტების უფლებას, რაც საბჭოთა წინადადებებია გათვალისწინებული, „შეუძლია შეაჩეროს დიდი ქალაქის მთელი მუნიციპალური ცხოვრება“ და თქვა:

— ბ-ნ ბევინის ეს შენიშვნაც შეიძლება მივაკუთვნოთ გაზვიადებას, რასაც იგი ხშირად მიმართავს ცხარე კამათის დროს. ამაში რომ დავრწმუნდეთ, საჭიროა მოვიგონოთ ჩვენი წინადადების ის ნაწილი, სადაც ნათქვამია, რომ პროტესტის გამო უთანხმოებათა შემთხვევაში კომენდანტებს საკითხი გადაექთ ზემდგომ ინსტანციაში, როგორც იმას მოითხოვს სამოკავშირეთაშორისო კომენდატურის წესდების მესამე მუხლი. ერთიერთობა სამოკავშირეთაშორისო კომენდატურასა და ბერლინის მაგისტრატს შორის მთელი რიგი წლების განმავლობაში ამ წესდების საფუძველზე იქმნებოდა. ჩვენ ერთხელაც არ გაგვიგია არავითარი პროტესტი ამ წესდების გამო. არავის არ მოუთხოვია მასში ცვლილების შეტანა, არავის არ უთქვამს, რომ წესდება არ შეესაბამება დროის მოთხოვნებს, რომ საჭიროა მისი გადასინჯვა, ვინაიდან მისი დადგენილებანი ქმნიან იმის საფრთხეს, რომ „შეიძლება შეჩერდეს დიდი ქალაქის მთელი ცხოვრება“.

ბ-ნ ბევინს რომ არ დავიწყებოდა სამოკავშირეთაშორისო კომენდატურის წესდების არსებობა, რომელშიც არის ამ საკითხის სათანადო მარეგულირებელი მონაცემები, და წინასწარ გასცნობოდა ამ წესდებას, იგი თავიდან აიცილებდა მის მიერ დამშვებულ შეცდომებს.

დასასრულ ვიშინსკიმ თქვა:

— საბჭოთა დელეგაცია წინადადებას იძლეოდა და იძლევა აღდგენილ იქნას სამოკავშირეთაშორისო კომენდატურა მისი წესდების საფუძველზე, რაც დამტკიცებულია ოთხი სახელმწიფოს მიერ 1946 წელს და რამაც თავისი დანიშნულება გაამართლა პრაქტიკაში. საბჭოთა დელეგაცია წინადადებას იძლეოდა და იძლევა აღდგენილ იქნას სრულიად ბერლინის მაგისტრატი, მოიწყოს თავისუფალი არჩევნები 1946 წლის საარჩევნო კანონის საფუძველზე იმ შესწორებებით, რომლებიც შეტანილ უნდა იქნას ამ კანონში შეცვლილი გარემოების შესაბამისად, არ შეავიწროვოს, არამედ გაალრმავოს საერთაშორისო შეთანხმებებში გამოხატული პრინციპები, რომლებზეც უნდა შენდებოდეს სრულიად ბერლინის მუნიციპალიტეტისა და ბერლინის სამოკავშირეთაშორისო კომენდატურის ცხოვრება და საქმიანობა.

საბჭოთა დელეგაცია დარწმუნებულია, რომ სსრ კავშირის თავრობის წინადადებათა მიღება, რომლებსაც იგი აქ იცავს, დაეხმარება ბერლინის საკითხის მოწესრიგებას, მოგვიახლოებს გერმანიასთან საზავო ხელშეკრულების დადებას და დაეჩქარებს ერთიანი მშვიდობისმოყვარე დემოკრატიულ სახელმწიფოდ გერმანიის გარდაქმნის ამოცანის განხორციელებას.

* * *

ვიშინსკის გამოსვლის შემდეგ აჩესონმა, შუმანმა და ლორდმა ჰენდერსონმა, რომელიც ბევინს ცვლის, ვერ წარმოადგინეს რაიმე არსებითი საბუთები ამერიკის წინადადებათა დასაცავად, რომლებსაც მხარს უჭერენ დიდი ბრიტანეთისა და საფრანგეთის დელეგაციებიც. ისინი კვალდაკვალ იმეორებდნენ განცხადებას იმის შესახებ, რომ საბჭოთა წინადადებანი ვითომდა წარმოადგენენ „ნაბიჯს უკან“, რომ მათ თითქოს მიზნად აქვთ ბერლინის ქალაქის თვითმმართველობის მთელი საქმიანობა დაეორჩილონ „ერთ-ერთი მაკუპირებელი სახელმწიფოს“ „ვეტოს“.

აჩესონმა ვერ შეძლო უარეყო ვიშინსკის მიერ მოყვანილი დოკუმენტალური ცნობები, რომ არავითარი „ვეტო“ არ ყოფილა გამოყენებული 1946 წლის არჩევნების ჩატარებისას, როგორც ეს სურდა წარმოედგინა ამერიკის შეერთებული შტატების სახელმწიფო მდივანს, და თქვა, რომ მას „სწორად ვერ გაუგეს“. აჩესონმა განაცხადა, რომ მას მზედველობაში ჰქონდა საბჭოთა კომენდანტის პროტესტი ჟაგისტრატის ზოგიერთი ხელმძღვანელი მუშაკის, კერძოდ, როიტერის დანიშვნის წინააღმდეგ, რომელიც 1947 წელს წამოაყენეს ბერლინის მერის პოსტზე.

აჩესონმა გაიმეორა ვიშინსკის მიერ გუშინ მიცემული კითხვა: „მართალია თუ არა, რომ საბჭოთა წინადადების თანახმად ბერლინის მუნიციპალიტეტის ყოველ გადაწყვეტილებას შეიძლება „ვეტო“ დადოს ყოველმა მაკუპირებელმა სახელმწიფომ?“.

შუმანი შეეხო ვიშინსკის განცხადებას, რომ მაგისტრატის მოქმედებისადმი სამოკავშირეთაშორისო კომენდატურის კონტროლის მიზნად უნდა ჰქონდეს ზრუნვა და დახმარება ბერლინის გერმანელი მოსახლეობისათვის, და განაცხადა, რომ „მაკუპირებელ სახელმწიფოთა როლი ის კი არ არის, რომ დაიცვას გერმანელი ხალხის ინტერესები, არამედ ის, რომ მოამზადოს მშვიდობა“.

შუმანი შეეხო ვიშინსკის განცხადებას, რომ პოტსდამისაკენ დაბრუნება არ შეიძლება გამოხატულ იქნას, როგორც უკან დახევა, და ბუნდოვანად ჩამოაყალიბა თავისი პოზიცია ამ საკითხში. მან განაცხადა:

— მე არ მსურს უარი ვთქვა დადებულ შეთანხმებებზე, მაგრამ ყველა შეთანხმებაში არის ორი რამ: ჯერ ერთი, პრინციპები, და მეორე, მეთოდები, რომელთა გამოყენება ერთი და იმავე სახით ყოველთვის როდია საჭირო. მეთოდების კატეგორიას ეკუთვნის კონტროლის მოცულობისა და ორგანიზაციის საკითხი, რაც ჩვენ უნდა განვახორციელოთ... რამდენადაც მდგომარეობა გერმანიაში იცვლება, უნდა შეიცვალოს კონტროლის მეთოდებიც.

ლორდმა ჰენდერსონმა გაიმეორა ბევინის გუშინდელი განცხადება, რომ საბჭოთა წინადადებების განხორციელებას სრულიად ბერლინის ორგანოების ხელმძღვანელი მუშაკების დანიშვნის, გადაყვანისა და დათხოვნის დამტკიცების უფლების შესახებ, შეიძლება მოყვეს ის, რომ შეჩერდება მთელი მუნიციპალური ცხოვრება ქალაქში.

დასავლეთ სახელმწიფოთა წარმომადგენლების გამოსვლებზე პასუხით გამოვიდა ვიშინსკი.

ვიშინსკი შეეხო აჩესონის შენიშვნას იმის შესახებ, რომ მას მხედველობაში ჰქონდა არა „ვეტოს“ გამოყენება ბერლინის საბჭოთა კომენდანტის მიერ 1946 წლის არჩევნების მიმართ, არამედ საბჭოთა კომენდანტის პროტესტი მაგისტრატურაში ხელმძღვანელ პოსტებზე ზოგიერთ პირთა, მათ შორის როიტერის დანიშვნის წინააღმდეგ, და თქვა:

— მე აქ წავიკითხეთ მხოლოდ ის, რაც ბ-ნმა აჩესონმა თქვა, მაშასადამე, არასიზუსტე ჩემზე როდი იყო დამოკიდებული. რაც შეეხება იმ პირთა დანიშვნას, რომელთა შესახებაც იგი ლაპარაკობდა, მათგან ყველაზე დიდის, როიტერის შესახებ მე შემიძლია მოგაგონოთ ერთი არც თუ მცირე მნიშვნელობის ფაქტი. 1947 წლის 18 მარტს კომენდანტების სხდომაზე განხილული იყო ელექტროენერგიის საკითხთა ოთხმხრივი ქვეკომიტეტის განცხადება, რომელმაც ერთხმად გადაწყვიტა მოეხსნა როიტერი იმ სამუშაოდან, რომელზეც იგი მაშინ იმყოფებოდა (როიტერი იყო ბერლინის მაგისტრატის სატრანსპორტო განყოფილების უფროსი). ეს გადაწყვეტილება მიიღეს ოთხივე კომენდანტის წარმომადგენლებმა იმის გამო, რომ როიტერმა არ შეასრულა სამოკავშირეო კომენდატურის ბრძანება და ყალბი განცხადება გაკეთა პრესაში, სადაც იგი შეეცადა განცხადება გაკეთა მოკავშირეთა საოკუპაციო ხელისუფალთათვის. ბუნებრივია, რომ როცა დადგა საკითხი როიტერის უფრო მაღალ პოსტზე — ბერლინის მერის პოსტზე დანიშვნის შესახებ, კომენდატურის საბჭოთა ნაწილი ამის წინააღმდეგ წავიდა. მას სამართლიანად მიაჩნდა, რომ როიტერი საიმედო ადამიანი არ არის, რამდენადაც ოთხი კომენდანტის წარმომადგენლებმა ქვეკომიტეტში იგი შეუფერებლად სცნეს სატრანსპორტო განყოფილების უფროსის თანამდებობისათვისაც კი. ამრიგად, ეს პიროვნება იმასაც კი არ იმსახურებს, რომ საბჭოთა კომენდანტის პროტესტი მისი დანიშვნის წინააღმდეგ მოყვანილ იქნას როგორც უსამართლობის ნიმუში.

ვიშინსკი შეეხო აჩესონის მიერ დაყენებულ კითხვას და სხდომას მოაგონა, რომ მასზე პასუხი გაცემულია საბჭოთა წინადადებებში უკვე რამდენიმე დღის წინათ. საბჭოთა დელეგაცია იცავდა და იცავს ერთხმივობის პრინციპს ყველა იმ საკითხის გადაწყვეტისას, რომლებიც სამოკავშირეთაშორისო კომენდატურის კომპეტენციაში შედის.

— ჩემის მხრივ, — განაგრძო ვიშინსკიმ, — მინდა შევეკითხო ბ-ნ აჩესონს, — მართალია თუ არა, რომ სამმხრივი შეთანხმებით ბერლინის დასავლეთი სექტორების საოკუპაციო ხელისუფლებს შეუძლიათ ყოველთვის ხელთ იგდონ მთელი ძალაუფლება ამ სექტორებში და წაართვან იგი მაგისტრატს. ამ კითხვაზე მე შემიძლია ვუთხრა ბ-ნ აჩესონს, რომ მასზე პასუხი არის ბერლინის დასავლეთი სექტორების საოკუპაციო ხელისუფლებს შეუძლიათ ყოველთვის ხელთ იგდონ მთელი ძალაუფლება ამ სექტორებში და წაართვან იგი მაგისტრატს. ამ კითხვაზე მე შემიძლია ვუთხრა ბ-ნ აჩესონს, რომ მასზე პასუხი არის ბერლინის დასავლეთი სექტორების საოკუპაციო ხელისუფლებს შეუძლიათ ყოველთვის ხელთ იგდონ მთელი ძალაუფლება ამ სექტორებში და ეს ბერლინელ ხალხს ინტერესებს, არამედ ის, რომ მოამზადოს მშვიდობა“.

შუმანი შეეხო ვიშინსკის განცხადებას, რომ პოტსდამისაკენ დაბრუნება არ შეიძლება გამოხატულ იქნას, როგორც უკან დახევა, და ბუნდოვანად ჩამოაყალიბა თავისი პოზიცია ამ საკითხში. მან განაცხადა:

— მე არ მსურს უარი ვთქვა დადებულ შეთანხმებებზე, მაგრამ ყველა შეთანხმებაში არის ორი რამ: ჯერ ერთი, პრინციპები, და მეორე, მეთოდები, რომელთა გამოყენება ერთი და იმავე სახით ყოველთვის როდია საჭირო. მეთოდების კატეგორიას ეკუთვნის კონტროლის მოცულობისა და ორგანიზაციის საკითხი, რაც ჩვენ უნდა განვახორციელოთ... რამდენადაც მდგომარეობა გერმანიაში იცვლება, უნდა შეიცვალოს კონტროლის მეთოდებიც.

ლორდმა ჰენდერსონმა გაიმეორა ბევინის გუშინდელი განცხადება, რომ საბჭოთა წინადადებების განხორციელებას სრულიად ბერლინის ორგანოების ხელმძღვანელი მუშაკების დანიშვნის, გადაყვანისა და დათხოვნის დამტკიცების უფლების შესახებ, შეიძლება მოყვეს ის, რომ შეჩერდება მთელი მუნიციპალური ცხოვრება ქალაქში.

დასავლეთ სახელმწიფოთა წარმომადგენლების გამოსვლებზე პასუხით გამოვიდა ვიშინსკი.

ვიშინსკი შეეხო აჩესონის შენიშვნას იმის შესახებ, რომ მას მხედველობაში ჰქონდა არა „ვეტოს“ გამოყენება ბერლინის საბჭოთა კომენდანტის მიერ 1946 წლის არჩევნების მიმართ, არამედ საბჭოთა კომენდანტის პროტესტი მაგისტრატურაში ხელმძღვანელ პოსტებზე ზოგიერთ პირთა, მათ შორის როიტერის დანიშვნის წინააღმდეგ, და თქვა:

— მე აქ წავიკითხეთ მხოლოდ ის, რაც ბ-ნმა აჩესონმა თქვა, მაშასადამე, არასიზუსტე ჩემზე როდი იყო დამოკიდებული. რაც შეეხება იმ პირთა დანიშვნას, რომელთა შესახებაც იგი ლაპარაკობდა, მათგან ყველაზე დიდის, როიტერის შესახებ მე შემიძლია მოგაგონოთ ერთი არც თუ მცირე მნიშვნელობის ფაქტი. 1947 წლის 18 მარტს კომენდანტების სხდომაზე განხილული იყო ელექტროენერგიის საკითხთა ოთხმხრივი ქვეკომიტეტის განცხადება, რომელმაც ერთხმად გადაწყვიტა მოეხსნა როიტერი იმ სამუშაოდან, რომელზეც იგი მაშინ იმყოფებოდა (როიტერი იყო ბერლინის მაგისტრატის სატრანსპორტო განყოფილების უფროსი). ეს გადაწყვეტილება მიიღეს ოთხივე კომენდანტის წარმომადგენლებმა იმის გამო, რომ როიტერმა არ შეასრულა სამოკავშირეო კომენდატურის ბრძანება და ყალბი განცხადება გაკეთა პრესაში, სადაც იგი შეეცადა საბჭო გაეტეხა მოკავშირეთა საოკუპაციო ხელისუფალთათვის. ბუნებრივია, რომ როცა დადგა საკითხი როიტერის უფრო მაღალ პოსტზე — ბერლინის მერის პოსტზე დანიშვნის შესახებ, კომენდატურის საბჭოთა ნაწილი ამის წინააღმდეგ წავიდა. მას სამართლიანად მიაჩნდა, რომ როიტერი საიმედო ადამიანი არ არის, რამდენადაც ოთხი კომენდანტის წარმომადგენლებმა ქვეკომიტეტში იგი შეუფერებლად სცნეს სატრანსპორტო განყოფილების უფროსის თანამდებობისათვისაც კი. ამრიგად, ეს პიროვნება იმასაც კი არ იმსახურებს, რომ საბჭოთა კომენდანტის პროტესტი მისი დანიშვნის წინააღმდეგ მოყვანილ იქნას როგორც უსამართლობის ნიმუში.

ვიშინსკი შეეხო აჩესონის მიერ დაყენებულ კითხვას და სხდომას მოაგონა, რომ მასზე პასუხი გაცემულია საბჭოთა წინადადებებში უკვე რამდენიმე დღის წინათ. საბჭოთა დელეგაცია იცავდა და იცავს ერთხმივობის პრინციპს ყველა იმ საკითხის გადაწყვეტისას, რომლებიც სამოკავშირეთაშორისო კომენდატურის კომპეტენციაში შედის.

— ჩემის მხრივ, — განაგრძო ვიშინსკიმ, — მინდა შევეკითხო ბ-ნ აჩესონს, — მართალია თუ არა, რომ სამმხრივი შეთანხმებით