სარბიელი

სპორტული გაზეთი | შაბათი 20 ოქტომბერი 2001 №201 (1474) | ფასი 50 თეთრი

ეროვნული ბიბლიოთეკა

ოპა! ესეც ევროპა!

რაც ვერ შეძლეს კაცებმა, შეძლეს ყმაწვილ-კაცებმა

კობა ჟორჟიკაშვილი ჰაერში, ქართველი 17-წლამდელები ევროპაში. საქართველო – ისრაელის გუშინდელი მატჩის რეპორტაჟი იხილეთ მესამე გვერდზე

წრეგადასულნი

ქულებს ფულივით თვლა უყვარს

„ლოკომოტივს“ და „ტორპედოს“ ძველი ანგარიშებიც გასასწორებელი აქვთ.
წინა სეზონში ქუთაისელებმა თბილისელებს არც ჩემპიონობა დაანებეს და არც თასი

საქართველოს ჩემპიონატი
უმაღლესი ლიგა
პირველი ეტაპი

12 ტური

20 ოქტომბერი, შაბათი

სიონი
დინამო

მერანი
გურია

21 ოქტომბერი, კვირა

ლოკომოტივი
ტორპედო

ვიტ ჯორჯია
გორდა

სამგურალი
კოლხეთი

მეტალურგი
ბათუმი

მეთორმეტე ტურის ანონსი
იხილეთ მეოთხე გვერდზე

ინყება!

კალათბურთი ქუთაისით გვიბრუნდება

საქართველოს 101 ჩემპიონატი

დღეს ქართული საკლუბო კალათბურთი დაგვიანებით და ტრადიციულად აბურდული განრიგით მეთერთმეტედ შეუდგება ეროვნული ჩემპიონატის ალმართს, რომლის ბოლოც გაზაფხულზელა გამოჩნდება.

ჩემპიონატში შარშანდლის დარად ცხრა გუნდი მონაწილეობს, ოღონდ დაშლილ-გამქრალი შვიდგზის ჩემპიონი „ვითა“ ალორძინებულმა და ეროვნულ პირველობას ოთხი წლის შემდეგ დაბრუნებულმა „ქუთაისმა“ ჩაანაცვლა. ქუთათურთა ხელახალი დებიუტი ხვალ, შარშანდელი სეზონის ყველაზე სკანდალური გუნდის, რუსთავის „აზოტის“ წინააღმდეგ შედგება.

დღეს კი ვერის ბაღში ორი მატჩია: გაძლიერებული და ამბიციამოძალებული თსუ და „დინამო“ შესაბამისად სსუ-ს და „შევარდენს“ დაუპირისპირდებიან.

იხილეთ მეათე გვერდი

მისტერ ბონდი დინამომ გაანებილა

კადრი პირველი: გია ფირცხალავა

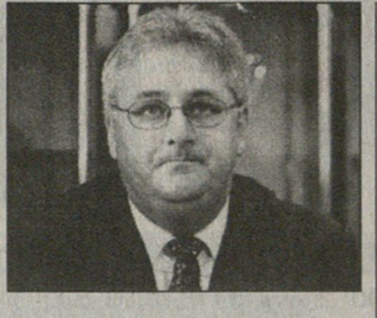

დიდი ხანი არ არის, რაც თბილისის „დინამოს“ საშველი დაადგა. თებერვლიდან მოყოლებული გუნდი პოლიციის ხელში იყო და ზამთრამდე „დინამოში“ არსებული ვითარებაც სასიკეთოდ შეიცვალა.

მაშინ კი, როცა კლუბი შინაგან საქმეთა სამინისტრომ ჩაიბარა, ითქვა, ეს დროებითია და მალე „დინამო“ გაიყიდება. მას შემდეგ ბევრი მითქმა-მოთქმა იყო იმის თაობაზე, თუ ვის შეეძლო დაპატრონებოდა ქვეყნის ათგზის ჩემპიონს.

ოქტომბრის დამდეგს ყველაფერი გადაწყდა. შსს-მ თბილისის „დინამო“ ფირმა „ჰეზერ პარკ პროპერტის“ გადააბარა, რომელიც ინგლისური კონსორციუმის „სპორტ ვორლდ პარტნერშიპის“ წევრია. ახალმა პატრონმა „დინამოს“ ყველა ვალი გაისტუმრა. გარკვეული რაოდენობის თანხა საწვრთნელი ბაზის გარემონტებას მოახმარა და ფაქტობრივად ისე გამოვიდა, რომ „დინამო“ 6 მილიონ ლარზე ცოტა მეტად იყიდა. უცხოელებმა საქმე დიდი ხმაურით დაიწყეს და ფინანსურის გარდა პირველი რაც გააკეთეს, პრეზიდენტის პოსტიდან რევაზ არველაძე დაითხოვეს და ეს თანამდებობა საერთოდაც გააუქმეს. კლუბის აღმასრულებელ დირექტორად გია ფირცხალავა დანიშნეს, რომელსაც კონსორციუმის კომერციულმა დირექტორმა პიტერ ბონდმა საქვეყნოდ მილიონლარიანი ჩეკი სწორედ იმ დღეს გადასცა, როცა შს მინისტრმა კახა თარგამაძემ „დინამოს“ ახალი პატრონის ვინაობა გააცხადა.

გია ფირცხალავას „დინამოში“ დანიშვნა საკმაოდ მოულოდნელი იყო, იგი საქართველოს ფეხბურთის ფედერაციის საშეჯიბრო კომიტეტის უფროსი გახლდათ და ალბათ, ამიტომაც.

— ჩემთვისაც საკმაოდ მოულოდნელი იყო — გვითხრა გია ფირცხალავამ — ჩემი ამ თანამდებობაზე დანიშვნის საკითხი ფაქტობრივად სამ-ოთხ დღეში გადაწყდა. დამიკავშირდნენ იმ ფირმის წარმომადგენლები, რომელიც „დინამოს“ პატრონი გახდა და აღმასრულებელი დირექტორის პოსტი შემომთავაზეს.

— ესე იგი, ადრეც გქონდათ ამ ფირმასთან ურთიერთობა.

— არა, არავის ვიცნობდი და ვიმეორებ, ჩემთვის მოულოდნელი იყო მათგან ასეთი წინადადება.

— დიდხანს იფიქრეთ, სანამ დათანხმდებოდით?

— არა, დიდხანს არ მიფიქრია.

— „დინამო“ საკმაოდ ავტორიტეტული და ქართველი ქომაგისთვის განსაკუთრებული გუნდია. თქვენ კი ამ კლუბის თავკაცი ბრძანდებით. ალბათ, დამეთანხმებით, საკმაოდ პასუხსაგები თანამდებობაა.

— ასეა, მაგრამ იმედი მაქვს, რომ ჩემი თავკაცობის დროს „დინამოს“ არაფერი გაუჭირდება და ნელ-ნელა დაკარგულ სახელსაც დაიბრუნებს.

— კლუბის მართვის გამოცდილება რომ არ გაქვთ?

— მე საკმაო გამოცდილება შევიძინე ფედერაციის საშეჯიბრო კომიტეტის უფროსად მუშაობისას. არ მეშინია, მთელი ჩემი ცხოვრება ფეხბურთში ვარ.

— კეთილი. კონსორციუმ „სპორტ ვორლდ პარტნერშიპზე“ რას იტყვით?

— „სპორტ ვორლდ პარტნერშიპი“ უმსხვილესი კონსორციუმია და, რა თქმა უნდა, უმაღლესი დონის სპორტულ ღონისძიებებს აფინანსებს. მაგალითად, კრივს, ამერიკულ ფეხბურთს, ფორმულა-1-ს...

— უფრო კონკრეტულად?

— უფრო კონკრეტულად არ მსურს ამ თემაზე ვილაპარაკო.

— პირველი საქმე რა იყო, რაც თქვენი „დინამოს“ აღმასრულებელ დირექტორად დანიშვნის შემდეგ გააკეთდა?

— ჯერჯერობით ბაზა და მისი ინფრასტრუქტურაა მოსაწყობი. ამაზე ვმუშაობთ. ბევრი რამ არის დასალაგებელი. ყოველივეს უახლოეს მომავალში მოევლება.

— კლუბის ხელმძღვანელობაზე აქამდე არაფერი თქმულა. ერთი ეგ იყო, რომ რევაზ არველაძე შეიცვალა. სხვა?

— ჯერჯერობით კლუბის ყველა თანამშრომელს განცხადება აქვს დაწერილი. ვნახავ, შევხედავთ და ამის მერე ან დავტოვებთ სამუშაოზე ან არა. დაახლოებით ერთ კვირაში ყველა საკადრო საკითხი გადაწყდება.

— ალბათ, იმის გათვალისწინებითაც, დღესდღეობით „დინამო“ ჩემპიონატში მეექვსე ადგილზე რომ იმყოფება.

— უმაღლეს ლიგაში მონაწილე „დინამოში“ ცვლილებები დეკემბრამდე არ იქნება, ჩემპიონატის პირველი ეტაპის დასრულებამდე. იქამდე კიდევ ორი თვეა და სატურნირო მდგომარეობაც, ალბათ, „დინამოსთვის“ სასიკეთოდ შეიცვლება.

— მწვრთნელის საკითხი „დინამოში“ ჯერჯერობით არ დგას?

— არა. „დინამოს“ მწვრთნელი გივი ნოდიაა.

— ანატოლი ბიშოვეცზეც ლაპარაკობდნენ...

— ყოველ შემთხვევაში, ამის თაობაზე მე არაფერი ვიცი. ჩემამდე თუ იყო მასთან მოლაპარაკება, ვერ გეტყვით.

— იმის თქმა თუ შეგიძლიათ, როდის იქნება „დინამო“ ევროპული დონის გუნდი?

— ალბათ, ორ წელიწადში. როცა „დინამომ“ ფოთში „კოლხეთთან“ 4:0 მოიგო, მაშინ პიტერ ბონდი თბილისში გახლდათ და ამ ანგარიშით ნასიამოვნები დარჩა. „გურიასთან“ კი შინ ფრედ ნათამაშევის შემდეგ ინგლისიდან დაგვირეკა, ეტყობოდა, გაწბილებული იყო. ერთი სიტყვით, ბონდმა „დინამოს“ შესახებ ყველაფერი იცის და დარწმუნებული ვარ, ამ უცხოური ფირმის პატრონობა გუნდს დაეტყობა.

კობა ინასარიძე

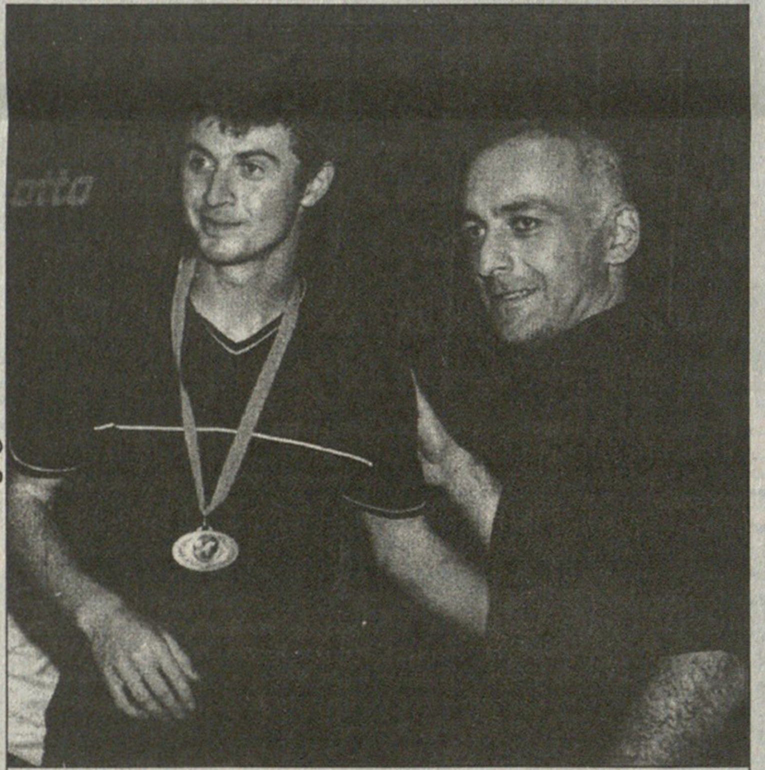

წლეულს, ზაფხულში გია ფირცხალავამ (მარჯვნივ) „დინამო“ როგორც ფედერაციის მუშაკმა დააჯილდოვა, ახლა კი იგი კლუბის აღმასრულებელი დირექტორია

გერმანელმა ლუკა დაიმეგობრა

ბათუმის საფეხბურთო კლუბ „ლუკას“ ერთ კვირას სტუმრობდა გერმანული „შტუტგარტის“ ბავშვთა სკოლის მთავარი მწვრთნელი ტომას აფველი, ვინც საფეხბურთო ლექციების კითხვაშიც გაწაფულია და პარალელურად ბუნდესლიგის „შტუტგარტის“ მწვრთნელის ერთ-ერთი თანაშემწეა.

აფველმა ბათუმური კლუბის 13-14 წლის და მათზე უმცროსი ბიჭუნები რამდენჯერმე ავარჯიშა, კლუბს კი საჩუქრად საფეხბურთო ლიტერატურა გადასცა. გერმანელი მწვრთნელის თქმით, ქართველ ბავშვებს უდიდესი პოტენცია, ნიჭი აქვთ და მათთან სწორად მუშაობის შემდეგ [illegible] დიდი ფეხბურთის [illegible] შეძლებს.

შტუტგარტელი მწვრთნელი ბათუმს კვირას [illegible] და შინ [illegible] უნდა გაემგზავროს. გერმანელმა „ლუკა“ შტუტგარტშიც მიიპატიჟა, მასპინძლებთან მეგობრული ურთიერთობაც ჩამოუყალიბდა და მათთან მომავალშიც ითანამშრომლებს.

საფეხბურთო კლუბი „ლუკა“ ახალდაარსებულია. პრეზიდენტი სულხან გოგიბერიძე გახლავთ და ერთი გუნდით საქართველოს ჩემპიონატის რეგიონალლიგაშიც მონაწილეობს.

ლუკა თალაკვაძე

საქართველოს 13 ჩემპიონატი — რეგიონული ლიგა

აღმოსავლეთი

მეცხრე ტური. თბილისი — მრეტები 4:3; კრწანისი — მერანი 3 3:0; ჭაბუკიანი — მაუდი 0:0; ჯავახი — მცხეთა 0:3; მესხეთი — დინამო 3 2:1; აკადემია — ივერია 2:1; ალაზანი — ზოოვეტი 2:0; გორდა 2 — ვიტ ჯორჯია 2 0:2; ცხუმი — ლიახვი 0:1; ვარძია — ოლიმპიკი 1:0

ალაზანი	9	7	1	1	25:10	22
მცხეთა	9	7	1	1	19:5	22
ივერია	9	6	1	2	25:13	19
ზოოვეტი	8	6	0	2	17:7	18
აკადემია	9	5	2	2	16:8	17
ვარ□ია	9	5	2	2	11:5	17
მაუდი	8	5	2	1	10:4	17
ვიტ ჯორჯია 2	9	4	4	1	23:7	16
ლიახვი	9	4	1	4	12:16	13
გორდა 2	9	3	2	4	14:10	11
ოლიმპიკი	8	3	2	3	12:9	11
თბილისი	9	3	1	5	15:18	10
მესხეთი	9	3	1	5	8:15	10
ცხუმი	9	2	3	4	12:10	9
ჭაბუკიანი	8	1	6	1	8:6	9
დინამო 3	8	2	2	4	9:11	8
კრწანისი	9	2	1	6	11:23	7
მერანი 3	9	2	1	6	8:23	7
მრეტები	8	0	1	7	9:21	1
ჯავახი	9	0	0	9	7:50	0

დასავლეთი

მეთერთმეტე ტური. სოხუმი — საპოვნელა 1:3; სამეგრელო — მერცხალი 1:3; სულორი — ბათუმი 2 ; გურია 2 — ინტერი 3:1; მეტალურგი 2 — კოლხეთი 2 ; ზუგდიდი — სქური 2:0; ოკრიბა — საირმე 0:1; ეგრისი — ჩიხურა 1:0; გზები — სალხინო 3:1; მაღაროელი — ლუკა 6:0

მერცხალი	11	10	1	0	25:5	31
ზუგდიდი	11	9	1	1	23:7	28
სულორი	10	9	0	1	28:9	27
გურია 2	11	8	1	2	32:9	25
საპოვნელა	11	6	3	2	29:13	21
სალხინო	11	7	0	4	18:16	21
კოლხეთი 2	10	5	3	2	19:11	18
მეტალურგი 2	10	5	2	3	14:12	17
მაღაროელი	11	5	1	5	23:19	16
ინტერი	11	5	1	5	16:12	16
ეგრისი	11	5	1	5	20:21	16
სქური	11	5	1	5	17:23	16
საირმე	11	4	1	6	10:10	13
გზები	11	4	0	7	11:22	12
სამეგრელო	11	3	1	7	15:25	10
ბათუმი 2	10	2	2	6	7:12	8
ჩიხურა	11	2	1	8	9:26	7
ლუკა	11	2	0	9	9:33	6
სოხუმი	11	1	2	8	9:24	5
ოკრიბა	11	0	0	11	3:28	0

გერმანია

მეორე ბუნდესლიგა. X ტური

ფრაიბურგი 3:3 ბოხუმი
ალენი 4:1 კარლსრუე
ვალდჰოფი 2:4 მაინცი

სამხრეთ რეგიონალლიგა

XIV ტური

ბურგჰაუზენი 1:1 ელვერსბერგი

ჰოლანდია

პირველი დივიზიონი

X ტური

მაასტრიხტი 4:2 იგლსი
ოსი 1:3 როზენდალი
ჰელმონდი 1:5 ვოლენდამი
ექსელსიორი 5:0 ჰაარლემი
ეინდჰოვენი 0:3 კამბური

პორტუგალია

I ლიგა. IX ტური

მარიტიმუ 2:0 გიმარაეში

ჩეხეთი

XI ტური

სიგმა 0:2 ჟიჟკოვი

პოლონეთი

A ჯგუფი. XII ტური

რუხი 3:0 გროცლინი

თურქეთი

IX ტური

დიარბაქირი 2:1 ანკარაგიუჯიუ

ინგლისი

პირველი დივიზიონი

XIV ტური

ნორვიჩი 2:0 ვესტ ბრომვიჩი

საფრანგეთი

მეორე დივიზიონი

XIII ტური

ისტრი 2:1 მასკალი
სტრასბური 2:0 ლე მანი

შვეიცარია

B ჯგუფი

XVIII ტური

თუნი 1:1 ბადენი

მსოფლიოს ჩემპიონატის შესარჩევი მტაპი

აზია. II წრე

B ჯგუფი. VIII ტური

საამიროები 2:2 ომანი

0:1 მუბარაქი (22), 0:2 ალ-დაბატი (41), 1:2 იბრაჰიმი (45), 2:2 ომარი (60)

უზბეკეთი 1:0 ჩინეთი

1:0 შირშოვი (90)

საბოლოო ცხრილი

ჩინეთი	8	6	1	1	13:2	19
საამიროები	8	3	2	3	10:11	11
უზბეკეთი	8	3	1	4	13:14	10
ყატარი	8	2	3	3	10:10	9
ომანი	8	1	3	4	7:16	6

ჩინეთი მსოფლიოს ჩემპიონატზე ითამაშებს, საამიროები პლეი ოფში A ჯგუფის მეორეადგილოსანს შეხვდება

სამკურნალო-დიაგნოსტიკური ცენტრი
კარდიოექსპრესდიაგნოსტიკა
გულის დაავადებების თანამედროვე სრულფასოვანი არაინვაზიური დიაგნოსტიკა
- კვალიფიციურ კარდიოლოგთა კონსულტაცია
- გულის ტრანსეზოფაგული და ტრანსთორაკალური ექოსკოპია, ფერადი დოპლერი, სტრესექოსკოპია
- ფიზიკური დატვირთვის ტესტი ტრედმილით
- ტრანსეზოფაგული ელექტროფიზიოლოგიური კვლევა და სტრეს-ტესტი
- გულის რიტმის 24-საათიანი მონიტორირება (ჰოლტერის მეთოდით)
- არტერიული წნევის 24-საათიანი მონიტორირება
- ელექტროკარდიოგრაფია
- ლაბორატორიული კვლევა
- ულტრათანამედროვე აპარატურა, მონაცემების კომპიუტერული დამუშავება

თბილისი, ვაჟა-ფშაველას 83/11 (III და IV კვარტალს შორის, №1 სამკურნალო პროფილაქტიკური ცენტრის შენობა)
☎ 53-73-00; 95-00-33

იყიდება
☎ (231) 7 17 58
ბინა ინდივიდუალური პროექტით აშენებული რვაბინიანი სახლის მესამე სართულზე.
საცხოვრებელი ფართი 250მ².
დამხმარე ფართი 80მ²
პირველ სართულზე.

ქუთაისში
ირაკლი აბაშიძის გამზირი №7.
კინოთეატრ "სულიკოსთან"

რეკლამა სარბიელ-ში
Tel: 39 40 08, 93 16 08; Fax: 94 33 80

ეროვნული ბიბლიოთეკა

რაც ვერ შეძლეს კაცებმა, შეძლეს ყმაწვილ-კაცებმა

ნაიარევ ქართულ ფეხბურთს მალამოდ დაედო 17-წლამდელთა ნაკრების გუშინდელი წარმატება. კობა ჟორჟიკაშვილის ბიჭებმა ებრაელები დაამარცხეს და ორწლიანი შესვენების შემდეგ ქართველები კვლავაც გააგორებენ ბურთს ევროპის ჩემპიონატის ფინალურ ეტაპზე.

საქართველოს 17-წლამდელთა ნაკრები უდავოდ გამორჩეული იყო თბილისში გამართულ შესარჩევ ეტაპზე და დამსახურებულად მოიპოვა დანიაში გასამგზავრებელი საგზური.

ჩვიდმეტწლამდელთა ევროპის ჩემპიონატის მეათე შესარჩევი ჯგუფი

საქართველო 1:0 ისრაელი

თბილისი. ლოკომოტივი. 19 ოქტომბერი. 16 საათი. 5 000 (ტევადობა 25 600)

ⅩⅠ კვახაძე (30)

საქართველო: ჩალაძე, ბარაბაძე, კალაძე, ლ. ქელიძე, მიქაშვილი, ელიავა (ლონლაძე 76), კვახაძე (ფიფია 77), ხოჯავა (კაციტაძე 59), ყველაშვილი, იაშვილი, კაპანაძე სათადარიგონი: ჯინჭარაძე, კუტივაძე, გ. ქელიძე, ჩაჩუა მწვრთნელი: კობა ჟორჟიკაშვილი	ისრაელი: ვაჰაბა, მააბი, კოენი, გოლოვი (იეფეტი 65), მაპლუფი (ტორონჩიკოვი 41), პანუკა, ვატური, ვერმოუტი, ტაგა, კადოში, პერეცი (ბარუჩიანი 41) სათადარიგონი: ვერადი, ბენშუშანი, გალამი, რაბინოვიჩი მწვრთნელი: აბრაამ ბაჰარი

გაფრთხილება: ხოჯავა (5), იაშვილი (17), ვატური (32), მააბი (36), იეფეტი (68), კოენი (80)

მსაჯები: ე. ალტმაიერი; კ. ფეჩიორუ (ორივე რუმინეთი), გ. კრასიუკი; ს. გუსევი (ორივე რუსეთი)

უეფას ინსპექტორი: ჟ. დელაკური (ბელგია)

ჯარიმა: 26-24; კუთხური: 7-4; კარისკენ დარტყმა: 6-3; კარში დარტყმა: 5-0; თამაშგარე: 0-1

ბაჩუკი ძაძიაშვილის ფოტოები

მატჩი დამთავრდა და ქართველებისთვის სიხარული დაიწყო, ებრაელებისთვის წუხილი

პაატა კვანტალიანი

სანაკრებო დონეზე ეს ქართველთა მესამე წარმატებაა. პირველად რევაზ გაგუას ბიჭებმა გაჭრეს ფანჯარა ევროპაში 1997 წელს, ორი წლის შემდეგ ვახტანგ კოპალეიშვილმა ათამაშა 18-წლამდელთა ნაკრები ევროპის ჩემპიონატზე და აგერ, კვლავაც ორი წლის თავზე გასამდა — 17-წლამდელები აპრილის ბოლოს დანიაში იბრძოლებენ 15 რჩეულთან ერთად.

ამ წარმატების საფუძვლის ჩამყრელი, რაღა თქმა უნდა, კობა ჟორჟიკაშვილია, ახალგაზრდა მწვრთნელი, რომელმაც შარშან ჩაიბარა ფაქტობრივად არარსებული ნაკრები. მოკლე დროში ჟორჟიკაშვილმა სელექციასაც წარმატებით გაართვა თავი, სფფ-ის ძალისხმევით რამდენიმე ნაყოფიერი შეკრება მოაწყო (მათ შორის ერთი საზღვარგარეთაც) და ამ ელემენტარული მარაგით ნაკრები ევროპის ჩემპიონატის ფინალურ ეტაპზე გაიყვანა. დანიაში ქართველთა შანსებზე ლაპარაკი ალბათ ზედმეტია, მაგრამ ისიც საქმეა, ჯერაც დაუღვინებელ ქართველ ფეხბურთელებს ევროპა რომ შეხედავს. ახალგაზრდული ასაკის ნაკრებების ჩემპიონატებს ბევრი სელექციონერი ესწრება და ეგებ ზოგი ჩვენებურისთვის დანიაში თამაში წარმატებული კარიერის მომტანი გახდეს.

ისრაელის ნაკრებთან გუშინდელ მატჩში ქართველებს ფრეც აძლევდათ ხელს. შესაბამისად, სტუმრებს მხოლოდ მოგება ესაჭიროებოდათ და წესით და რიგით მეტი ფხა უნდა გამოეჩინათ, მაგრამ ებრაელებს გუშინდელ მატჩში მოგებაზე შემართული გუნდის არაფერი ეცხო. მეტიც, მეტ-ნაკლებად სახიფათო მომენტი პირველი ტაიმის დამთავრებამდე 12 წუთით ადრე შექმნეს, როცა ვატურის პასის შემდეგ ზანგი ტაგა აღმოჩნდა ხელსაყრელ პოზიციაში, თუმც საჯარიმოს ხაზიდან ძლიერად დარტყმული გვარიანად აუცდა კარს.

ეს იყო და ორ წუთში ანგარიშიც გაიხსნა. მასპინძლებმა, ნახევარდაცვაში მანამდეც რომ თვალსაჩინო უპირატესობა ჰქონდათ, მოედნის ცენტრში ჩაჭრეს მეტოქის შეტევა და ხოჯავამ ზუსტი პასით კვახაძე დატოვა დასარტყმელ პოზიციაში, მანაც უმალ მიიღო გადაწყვეტილება და შეუჩერებლივ გაისროლა ბურთი, რიკოშეტის შემდეგ ვაჰაბასგან მარჯვენა, დაბალ კუთხეში შეგორდა.

წესით, გოლს ებრაელები უნდა გაეექტიურებინა, მაგრამ მსგავსი არაფერი მომხდარა, ხოჯავას, მოულოდნელი ელიავას და კვახაძის მეცადინეობით მასპინძლები მშვიდად იჭერდნენ ბურთს, 17-წლამდელთა ლიდერს სანდრო იაშვილს კი გამუდმებულ დაძაბულობაში ჰყავდა სტუმართა მცველები, იაშვილმა დიდი სამუშაო შეასრულა. მისი წყალობით ქართველებმა „მეორე სართულზეც" მოაგვარეს საქმე. შესაბამისად შეტევებისას არჩევანიც ჰქონდათ. ხან დაბალი პასებით ცდილობდნენ ებრაელთა დაცვის გაჭრას, ხანაც ფლანგური ჩაწოდებებით. იაშვილიც მუდამ შემართული გახლდათ და ხშირი ჩხვლეტებით დაცვაში უფრო მეტ საზრუნავს უჩენდა სტუმრებს.

46-ე წუთზე სანდროს ანგარიშის გაზრდა შეეძლო, მაგრამ ვაჰაბამ ითამაშა დროულად და კუთხურზე მოიგერია ქართველის დარტყმული. იქიდან ჩაწოდებულზე კი ხოჯავა იყო ახლოს მიზანთან, მაგრამ ტაგამ კარის ხაზიდან გამოიტანა ბურთი.

ებრაელებს ვერც შეცვლებმა უშველა, ინერტული პერეცის ნაცვლად მოთამაშე ბარუჩიანმა ბევრი კი ირბინა, აქა-იქ რამდენიმე კარგი პასიც გააკეთა, მაგრამ მხოლოდ მისი ძალისხმევა გვარიანად მოღლილ სტუმრებს ვერაფერში წაადგა. აბრაამ ბაჰარის შეგირდებმა მხოლოდ საფინალო სასტვენამდე სამი წუთით ადრე გაიხსენეს, რომ მოგება სჭირდებოდათ, მაგრამ ორ მეურვეს შორის გამძვრალმა ვერმოუტმა თვრამეტიოდე მეტრიდან უხეიროდ დაარტყა.

ბოლო სიტყვა კი მასპინძლებისა იყო. იაშვილმა მაღალ ნახტომში თავით ჩაუგდო ბურთი საჯარიმოში შეცვლაზე შესულ ფიფიას. ებრაელებს ვაჰაბაც ვერ უშველიდა, ექვსი მეტრიდან ფიფიას კარის ჩარჩოში რომ მოეხვედრებინა ბურთი.

საბოლოო ცხრილი

საქართველო	2	2	0	0	3:0	6
ისრაელი	2	0	1	1	0:1	1
ბოსნია	2	0	1	1	0:2	1

ბაჩუკი ძაძიაშვილის ფოტო

ქართველი ბიჭების ლიდერი სანდრო იაშვილი (№10) გუშინაც გამოირჩეოდა

ქართველები ებრაელთა მეკარეს ხშირად აწუხებდნენ

პრესკონფერენცია

საქართველოს ნაკრების მწვრთნელი კობა ჟორჟიკაშვილი, ცხადია, გახარებული იყო: დაძაბული, საინტერესო თამაში მოვიგეთ. ისრაელი ყველა რგოლში კარგი, ტექნიკური ფეხბურთელებით დაბალანსებული გუნდია. ნუ დავივიწყებთ, ფსიქოლოგიურ მომენტსაც, ჩვენ ფრეც ხელს გვაძლევდა ევროპის ჩემპიონატზე გასასვლელად, მაგრამ ამისთვის ყურადღება არც მიგვიქცევია. მხოლოდ მოსაგებად დავგეშეთ ფეხბურთელები. ფრისთვის თამაშზე ფიქრი ამ შემთხვევაში არასწორად მიმაჩნია. მადლობა ბიჭებს. კლასიკური 4-4-2 სისტემით მოსაგებად გავედით მოედანზე და ისრაელის მშვენიერი გუნდი დავამარცხეთ.

— როგორ ფიქრობთ, მაინც რის ხარჯზე გაიმარჯვა ტურნირში საქართველოს ნაკრებმა?

— ინდივიდუალურად ძლიერი ფეხბურთელები გვყავს, აი, გუნდური თამაშის რა მოგახსენოთ. მატჩის დაწყებამდეც ეს ვუთხარი ბიჭებს, ეცადეთ, ერთი ერთზე ეთამაშოთ, რათა მეტოქის აწყობილი მექანიზმი ნაწილ-ნაწილ დაშალოთ-მეთქი. ვფიქრობ, სწორედ ამ ინდივიდუალიზმის ხარჯზე დავჩაგრეთ ბოსნიაც და ისრაელიც.

— ნაკრები უკვე საბოლოოდაა დაკომპლექტებული?

— თქვენ ძირითადი ბირთვი იხილეთ, მაგრამ სასელექციო სამუშაოები ამით არ დასრულებულა. ბავშვთა ლიგის თამაშებს რეგულარულად ვესწრები, დაკვირვებებს კიდევ გავაგრძელებთ და ნიჭიერ ახალგაზრდებს თავის გამოჩენის საშუალებას მივცემთ. სამწუხაროდ, ტრავმის გამო ვერაფრით დაგვეხმარა ვასილ ლუჭაშვილი, ძალიან ნიჭიერი ფეხბურთელია. მის გარდა არის კიდევ ორი ახალგაზრდა, რომელთაც აუცილებლად გავსინჯავთ.

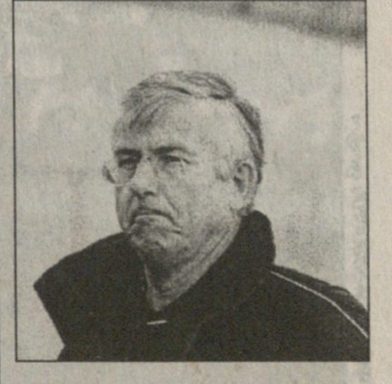

ნამატჩევს ***ებრაელთა თავკაცმა აბრაამ ბაჰარმა*** ინანა, თქვენისთანა ათი ნომერი ჩვენც გვყავს, ისრაელში მისი დონის ფეხბურთელს ვერ ნახავთო. აი, ის რომ მყოლოდა... უდისციპლინობის გამო დავტოვეო. ვინ იგულისხმა ისრაელის 17-წლამდელთა მწვრთნელმა, ჩვენთვის გამოცანად დარჩა. მანამდე კი სტუმართა დამრიგებელმა თქვა: „საინტერესო მატჩი იყო. აღტაცებული ვარ საქართველოს ნაკრებით. ტაქტიკურად გამართულ, სწრაფ ფეხბურთს თამაშობენ. ეს ჩემთვის მოულოდნელი სიურპრიზი გახლდათ. გაგვიჭირდა, ძნელი იყო მათთვის რაიმე დაგვეპირისპირებინა. ბევრი კარგი ფეხბურთელი თამაშობს ამ გუნდში, განსაკუთრებით თქვენს ათ ნომერს (სანდრო იაშვილი) გამოვარჩევ. გილოცავთ ამ გამარჯვებას და დანიაში წარმატებებს გისურვებთ. ასე თუ გააგრძელეთ, სწორი გზით წახვალთ".

გიორგი გუგაძე

საქართველოს უმაღლესი ლიგა 13 ჩემპიონატი ლიგა პირველი ეტაპი **12 ტური** ანონსი

წრეგადასულნი

ქულებს ფულივით თვლა უყვარს

პირველი წრე ხეირიანად არც დასრულებულა და გუნდებს კარს მეორე წრის შეხვედრები მოადგათ. მეთორმეტე ტურში ჩემპიონატის ერთ-ერთი ცენტრალური მატჩი „ლოკომოტივი" — „ტორპედო" იქნება. რკინიგზელები ჩემპიონთან ქულათა სხვაობის შემცირებას შეეცდებიან, „ტორპედო" კი ჩემპიონატში ჯერაც დაუმარცხებელია და არც ხვალ აპირებს რაიმეს დათმობას.

საინტერესო უნდა გამოდგეს „სამგურალი" — „კოლხეთის" დაპირისპირებაც. გამარჯვებას მონატრებული წყალტუბოელები უხერხული მეტოქის დამწუხრებას ეცდებიან.

ლოკომოტივი — ტორპედო

შინ:	4+0=2-2	1:3
სულ:	9+0=3-6	3:14

ტურის ცენტრალურ მატჩში ვერცხლის პრიზიორი თბილისის „ლოკომოტივი" და ჩემპიონი ქუთაისის „ტორპედო" შეერკინებიან ერთმანეთს. რკინიგზელთათვის ამ მატჩს ძალიან დიდი მნიშვნელობა აქვს. მარცხის შემთხვევაში „ტორპედო" მათ ათი ქულით გაუსწრებს, რაც არცთუ მცირე ფორაა ჩემპიონობისთვის ბრძოლაში. არადა, თუ სტატისტიკას გადავხედავთ, „ლოკომოტივს" ჩემპიონატში არასოდეს დაუმარცხებია ქუთათურები. მართალია, კახა ცხადაძის შეგირდებს მეტოქესთან შედარებით ერთი მატჩით ნაკლები აქვთ ნათამაშევი, მაგრამ „ბათუმში" სამი ქულის მოპოვება რომ გაუჭირდებათ, ცხადია. ასე რომ, „ლოკომოტივმა" „ტორპედოს" დასამარცხებლად თავი უნდა გადადოს, მით უმეტეს, რკინიგზელებს არც ერთი დისკვალიფიცირებული ფეხბურთელი არ ჰყავთ და არც გადაღლილობას უნდა უჩიოდნენ. თუმცა ისიც სათქმელია, რომ ჩემპიონები სულაც არ აპირებენ, დედაქალაქიდან ხელცარიელნი წავიდნენ. მათ ზურგს პირველი წრის თერთმეტ მატჩში მოპოვებული ათი გამარჯვება უმაგრებს და ისიც კარგად ახსოვთ, ორჯერ „ლოკომოტივს" სწორედ თბილისში რომ დააყრევინეს ფარ-ხმალი.

„ტორპედოს" ერთადერთი პრობლემა დისკვალიფიცირებული რევაზ ქემოკლიძეა. დანარჩენები კი ჯანზე არიან. ასე რომ, რევაზ ძოძუაშვილი ყოფილი გუნდის დასამარცხებლად არაფერს დაიშურებს, მით უმეტეს, „ლოკომოტივის" ძირითადი ბირთვის შესაძლებლობები ზეპირად იცის.

ჩვენ კი, ქართული ფეხბურთის ჯერ კიდევ შემორჩენილ ქომაგს, ამ მატჩზე დასწრებას ვურჩევთ.

სიონი — დინამო

შინ:	7+0=0-7	4:17
სულ:	15+0=0-15	6:56

ერთ დროს უძლეველი თბილისის „დინამო" ბოლნისში ჩადის. სტატისტიკის შემხედვარე კაცს ენა არ მოუბრუნდება „სიონის" შანსებზე სალაპარაკოდ. თანაც ბოლნისელებს საქართველოს ჩემპიონატის უმაღლეს ლიგაში ექვსწლიანი მონაწილეობის მანძილზე სარეკორდო მარცხი სწორედ „დინამომ" აგემა. ეს გასულ სეზონში მოხდა, როცა „დინამომ" „სიონი" 9:0 გააცამტვერა. საერთო ჯამში კი დედაქალაქელებს აქამდე გამართულ თხუთმეტ შეხვედრაში ერთხელაც არ დაუკარგავთ ქულა.

თუმცა წინა ტურში „დინამომ" შინ მაჩანჩალა ლანჩხუთის „გურია" ვერ დაამარცხა და ბოლნისში უხასიათოდ მიემგზავრება. გივი ნოდიამ გურულებთან ნათამაშევი ფრე ფეხბურთელთა გადაღლილობას დააბრალა და მეორე წრეში უკეთესად გამოსვლას დაგვპირდა. „დინამოს" თავკაცს არც ერთი დისკვალიფიცირებული არ ჰყავს. საბოლოოდ გამოჯანმრთელდა გიორგი მანწკავა, მან „გურიასთან" შეცვლაზე ითამაშა კიდეც. დიდი ხნით ტრავმირებული ზაზა ზირაქიშვილისა და ვახტანგ იაგორაშვილის ბედი კი კვლავაც გაურკვეველია.

„სიონი" წინა ტურში „ვიტ ჯორჯიასთან" სტუმრად 0:1 დამარცხდა და სატურნირო მდგომარეობა კიდევ უფრო გაირთულა. თემურ მახარაძე „დინამოსთან" მცხეთაში გაძევებულ კახა გოდერძიშვილს მოისაკლისებს.

ბოლნისელები დიდი მონდომებითა და ძალების მობილიზებით თუ შეძლებენ დინამოელებთან ნავსის გატეხვას. მათ ფანებისაც ძალიან ეიმედებათ. ბოლნისში თამაში ყველა გუნდს უჭირს, თუმცა „დინამოს" ეს კომპლექსი საერთოდ არა აქვს. ასე რომ, დღევანდელი მატჩი საკმაოდ დაძაბული უნდა გამოდგეს.

მერანი — გურია

შინ:	3+2=1-0	8:0
სულ:	7+4=3-0	18:5

ზედიზედ ორი ტურია, არ გაუმარჯვია თბილისურ „მერანს", თუმცა გამარჯვებას ვინ ჩივის, ამბიციურ ავჭალელებს ამ შეხვედრებში ქულაც კი არ მოუპოვებიათ. სტუმრად „ტორპედოსთან" და შინ „კოლხეთთან" დამარცხებით „მერანს" საკმაოდ შეერყა პოზიციები და საპრიზო ექვსეულში მოხვედრა სათუო გაუხდა. ოთარ გაბელიას შეგირდებს მეორე წრეში კალენდარიც საკმაოდ რთული აქვთ, ამიტომ ქულების დაკარგვა შეიძლება ძვირად დაუჯდეთ. „მერანს" სამი ქულა ჰაერივით სჭირდება.

რაც შეეხებათ გურულებს, მათი მთავარი მწვრთნელის ვინაობა ჯერაც გაურკვეველია და გუნდი თბილისში კვლავ რამაზ ფირცხალაიშვილსა და გულსუნდა ღუნდუას მოჰყავთ. მათ წინა ტურში სტუმრად „დინამოს" გამოსტაცეს ხელიდან ქულა და არც ამჯერად იტყოდნენ უარს „მერანის" გამწარებაზე. გურულებს დამატებით სტიმულად ისიც შეიძლება გამოადგეთ, რომ „სინათლეზე" გოლის გატანა დღემდე ვერ მოუხერხებიათ.

რაც შეეხებათ დისკვალიფიცირებულებს, „მერანს" ეს პრობლემა არ აწუხებს, „გურიას" კი პატარიძე ვერ დაეხმარება.

პირველი წრის „დინამო" — „სიონი" 2:0. თბილისელებმა (მუქ ფორმებში) ბოლნისელებს მიწაზეც აჯობეს და ჰაერშიც

ბოლნისი. თემურ სტეფანია. 20 ოქტომბერი. 16.00 საათი

სიონი — დინამო

მსაჯები: ს. კვარაცხელია (ზუგდიდი); ლ. მიქელაძე, გ. ჩიგოგიძე (ორივე სამტრედია); ა. ორდინიძე (ონი); სფფ-ის ინსპექტორი: ა. დურსუნიში

დისკვალიფიცირებული: კ. გოდერძიშვილი (სიონი)

თბილისი. სინათლე. 20 ოქტომბერი. 16.00 საათი

მერანი — გურია

მსაჯები: კ. მესხი (ზუგდიდი); გ. ცირდავა (გულრიფში), ა. სამხარაძე (სოხუმი); მ. დოგრაშვილი (ქუთაისი); სფფ-ის ინსპექტორი: ა. კოკაია

დისკვალიფიცირებული: პატარიძე (გურია)

თბილისი. ლოკომოტივი. 21 ოქტომბერი. 16.00 საათი

ლოკომოტივი — ტორპედო

მსაჯები: მ. მალაღურაძე; ლ. სილაგავა (ორივე თბილისი), ბ. ბრეგვაძე (ჭიათურა); ა. მუშკოვი (თბილისი); სფფ-ის ინსპექტორი: ა. მილჩენკო

დისკვალიფიცირებული: ქემოკლიძე (ტორპედო)

მცხეთა. არმაზი. 21 ოქტომბერი. 16.00 საათი

ვიტ ჯორჯია — გორდა

მსაჯები: ლ. ფანიაშვილი; ი. შალამბერიძე, მ. ელიკაშვილი; მ. მაისურაძე (ყველა თბილისი); სფფ-ის ინსპექტორი: მ. ლაცაბიძე

დისკვალიფიცირებული: წუწუნავა (ვიტ ჯორჯია)

წყალტუბო. 26 მაისი. 21 ოქტომბერი. 16.00 საათი

სამგურალი — კოლხეთი

მსაჯები: ა. კრიჟაშვილი; ზ. ჯვარიძე, მ. ურუშაძე (სამივე თბილისი); ზ. ანიაშვილი (გორი); სფფ-ის ინსპექტორი: ზ. პეტრიაშვილი

ზესტაფონი. ცენტრალური. 21 ოქტომბერი. 16.00 საათი

მეტალურგი — ბათუმი

მსაჯები: გ. კიკაჩეიშვილი (ქუთაისი); ზ. დოლიძე (თბილისი), კ. გაბრიაძე; ა. შალამბერიძე (ორივე ქუთაისი); სფფ-ის ინსპექტორი: ი. მქედლიშვილი

სამგურალი — კოლხეთი

შინ:	8+1=3-4	4:8
სულ:	17+1=3-13	8:38

ზედიზედ ხუთი ტურია, მარცხდება წყალტუბოს „სამგურალი". თუ ჩემპიონატის დასაწყისში წყალტუბოელები შინ ძლიერი თამაშით მაინც გამოირჩეოდნენ, პირველი წრის მიწურულს იქაც დაიწყეს ქულების განიავება. ამჯერად იმერელთა მეტოქე წინა ტურში „მერანის" სტუმრად 2:1 მძლეველი ფოთის „კოლხეთია" და ძნელად სავარაუდოა, რომ ზღვისპირელები წყალტუბოში დამარცხდებიან. „სამგურალის" წინააღმდეგ თამაში ხომ მათ დიდად არ უჭირთ.

გია გიგატაძის მთავარი პრობლემა ფეხბურთელების ფსიქოლოგიურად მომზადება იქნება, ზედიზედ ამდენი მარცხი მოთამაშეებზე დადებითად ნამდვილად ვერ იმოქმედებდა.

გარდა ამისა, „სამგურალი" ალბათ რევანში აღებასაც შეეცდება. ჩემპიონატის გახსნის მატჩში მათ 0:6 დათმეს შეხვედრა ფოთში.

დისკვალიფიცირებული ფეხბურთელი არც ერთ გუნდში არაა. ასე რომ, გია გიგატაძესაც და სოსო ფილიასაც გამარჯვების მოპოვებაში ხელს არაფერი უშლით.

ვიტ ჯორჯია — გორდა

შინ:	3+2=1-0	3:1
სულ:	7+2=2-3	7:9

საპრიზო ექვსეულში მოსახვედრად მებრძოლ „ვიტ ჯორჯიას" მაჩანჩალა „გორდა" სტუმრობს. უკვე ათი ტურია, რუსთაველებმა გამარჯვება ვერ იგემეს. ვეტერინარებმა კი წინა ტურში „სიონი" დაამარცხეს და უხასიათობას სულაც არ უჩივიან. სერგო გაბელაიას თავკაცობით „ვიტ ჯორჯიამ" ორი თამაშიდან ორივე მოიგო და არც ამჯერად იტყოდა უარს მეტოქის წაქცევაზე. მართალია, ვეტერინარებს „სიონთან" მატჩში გოდერძიშვილთან კინკლაობისთვის გაძევებული თავდამსხმელი კახაბერ წუწუნავა დააკლდებათ, მაგრამ სამაგიეროდ უკვე სასჯელმოხდილი დავით დოლიძე შემატათ. სერგო გაბელაიას შეგირდები არც ტრავმებს უჩივიან და მხოლოდ „გორდას" უქულოდ გასტუმრებაზე ფიქრობენ, მით უმეტეს, რომ მათ ძალიან კარგად ეხსომებათ პირველი ტურის შეხვედრა რუსთავში. მაშინ „გორდამ" მიმდინარე ჩემპიონატში პირველად და ჯერჯერობით უკანასკნელად დატოვა მინდორი გამარჯვებულმა. რუსთაველებმა მეორე ტურშიც გამოაჩინეს ბრჭყალები, როცა „დინამოს" „ეროვნულზე" ტოლ-სწორად ეთამაშნენ და ქულასაც გამოჰკრეს ხელი. თუმცა ამის შემდეგ ზამთრის ძილს მიეცნენ და ერთხელაც არ გახსენებიათ, რომ ქულები ხეზე არ იკრიფება. მას შრომა და დამსახურება უნდა. სხვაგვარად შესაძლოა, „გორდა" უმაღლეს ლიგას გამოეთხოვოს. არადა, პირველივე ჩემპიონატიდან მოყოლებული ის უმაღლესი ლიგის უცვლელი წევრია. ასე რომ, დროა, თენგიზ კაციამ ფეხბურთელები გვარიანად შეაფუცხუნოს, წინააღმდეგ შემთხვევაში პირველი ლიგის კარი მათთვის ფართოდ გაიღება.

მეტალურგი — ბათუმი

სულ:	1+0=0-1	1:3

წინა ტურში „გორდას" შინ 2:0 დამარცხებით გულმოცემული „მეტალურგი" ამჯერად „ბათუმს" მასპინძლობს. მოგეხსენებათ, „ბათუმი" — „ლოკომოტივი" ავდრის გამო გადაიდო და ზღვისპირელებიც ზესტაფონში დასვენებულები ჩავლენ.

„მეტალურგი" ჯერჯერობით კვლავ ბოლო ადგილს ტკეპნის სატურნირო ცხრილში, თუმცა „ბათუმთან" წარმატებულ თამაშს და წინ წაწევას აპირებს. თავის მხრივ არც აჭარლები აპირებენ უსაქმოდ ყოფნას და ზესტაფონიდან სამი ქულის წაღებას გეგმავენ. ასლან ბალაძეს ტრავმირებული თუ დისკვალიფიცირებული ფეხბურთელის პრობლემა საერთოდ არ აწუხებს.

ეს გუნდები ერთმანეთს პირველად ჩემპიონატის დებიუტში შეხვდნენ ბათუმში. მაშინ მასპინძლებმა 3:1 დაამარცხეს იმერლები.

„მეტალურგი" რევანშისთვის ემზადება, თუმცა ძალიან გაუჭირდება.

სასიამოვნო დებიუტი ექნება ამ შეხვედრაში ქუთაისელ მსაჯ გიორგი კიკაჩეიშვილს. ის პირველად მოემსახურება უმაღლესი ლიგის მატჩს მთავარ არბიტრად.

კახა ზალამბერიძე

უმაღლესი ლიგა	სულ							შინ							სტუმრად						
№ გუნდები	თ	მ	ფ	წ	ბ	ს	ქ	თ	მ	ფ	წ	ბ	ს	ქ	თ	მ	ფ	წ	ბ	ს	ქ
1 ტორპედო	11	10	1	0	30:5	25	31	6	5	1	0	16:4	12	16	5	5	0	0	14:1	13	15
2 ლოკომოტივი	10	8	0	2	21:6	15	24	5	5	0	0	12:2	10	15	5	3	0	2	9:4	5	9
3 მერანი	11	6	1	4	18:17	1	19	5	4	0	1	11:3	8	12	6	2	1	3	7:14	-7	7
4 ბათუმი	10	5	3	2	13:6	7	18	5	5	0	0	11:2	9	15	5	0	3	2	2:4	-2	3
5 ვიტ ჯორჯია	11	5	3	3	18:12	6	18	5	3	2	0	5:2	3	11	6	2	1	3	13:10	3	7
6 დინამო	11	5	2	4	23:11	12	17	5	2	2	1	14:5	9	8	6	3	0	3	9:6	3	9
7 კოლხეთი	11	5	2	4	20:19	1	17	6	4	1	1	15:8	7	13	5	1	1	3	5:11	-6	4
8 სიონი	11	3	2	6	7:18	-11	11	6	3	1	2	7:9	-2	10	5	0	1	4	0:9	-9	1
9 გურია	11	1	5	5	7:16	-9	8	6	0	3	3	2:9	-7	3	5	1	2	2	5:7	-2	5
10 სამგურალი	11	2	1	8	8:23	-15	7	5	2	1	2	7:7	0	7	6	0	0	6	1:16	-15	0
11 გორდა	11	1	3	7	9:23	-14	6	6	1	1	4	5:13	-8	4	5	0	2	3	4:10	-6	2
12 მეტალურგი	11	1	3	7	5:23	-18	6	5	1	1	3	2:8	-6	4	6	0	2	4	3:15	-12	2

ბომბარდირები

8 -	აშვეთია	ტორპედო
	ბოგოხაძე	დინამო
6 -	გოგოგერიშვილი	ვიტ ჯორჯია
	დათვაძე	ლოკომოტივი
	პოროშინი	ტორპედო
	ფიფიავაძე	კოლხეთი
5 -	ბურდული	დინამო
	დავითაშვილი	მერანი
	იონანიძე	ტორპედო
	მაჭუტაძე	ბათუმი
	მუმლაძე	კოლხეთი

ეროვნული ბიბლიოთეკა

ეროვნული ბიბლიოთეკა

REUTERS სარაგოსიდან

სარაგოსა — სერვეტი. შვეიცარიელი ტირნო ბა (მარცხნივ) და მასპინძელთა ბრაზილიელი ესკუერდინია

უეფას თასი. მეორე ეტაპი
პირველი მატჩები

UEFA CUP

16 ოქტომბერი

ვიკინგი (ნორვეგია) 0:1 ჰერტა (გერმანია)
0:1 პრეეცი (5)

როდა (ჰოლანდია) 4:1 მაკაბი (თელ ავივი, ისრაელი)
1:0, 2:0 სოტერსი (4, 36), 3:0 ბერგლუნდი (54), 3:1 ფ. ჰორვატი (78), 4:1 ფათიმ სონქაია (82)

18 ოქტომბერი

მილანი (იტალია) 2:0 ცსკა (ბულგარეთი)
1:0 რუი კოშტა (19), 2:0 შევჩენკო (51)
მილანი: აბიატი, კონტრა, როკე ჟუნიორი, კოსტაკურტა, მალდინი, ალბერტინი (გატუზო 46), ბროკი, კალაძე, რუი კოშტა (პირლო 84), შევჩენკო, ფ. ინძაგი (სერჯინიო 46)
მწვრთნელი: ფატიჰ თერიმი
მსაჯი: კლაუს-ბო ლარსენი (დანია)
6 759 მაყურებელი

ფრაიბურგი (გერმანია) 0:1 სენტ გალენი (შვეიცარია)
0:1 მოკოენა (90)
ფრაიბურგი: გოლცი, კონდე, დიარა, კელი, ციტაიშვილი (ვილი 82), ა. ცაიერი (რამდანე 72), კობიაშვილი, ტანკო (ვ. ბუტი 46), კულიბალი, სელიმი, იაშვილი
მწვრთნელი: ფოლკერ ფინკე
მსაჯი: ვლადიმირ ჰრინაკი (სლოვაკეთი)
18 900 მაყურებელი

ჰაპოელი (თელ ავივი, ისრაელი) 2:0 ჩელსი (ინგლისი)
1:0 გერშონი (89პ), 2:0 კლეშჩენკო (90)
ჩელსი: ბოსნიჩი, მელხიოტი, ტერი, ბაბაიარო, კოქემირიკე, სტანიჩი, ლამპარდი, იოკანოვიჩი, ზოლა (დალა ბონა 56), ძოლა, ჰასელბაინკი (ფორსელი 81)
რატი ალექსიძე სათადარიგო იყო
მწვრთნელი: კლაუდიო რანიერი
გაძევება: მელხიოტი (53)
მსაჯი: დიკ ვან ეგმონდი (ჰოლანდია)
17 000 მაყურებელი

ცსკა (უკრაინა) 0:2 ბრიუგე (ბელგია)
0:1, 0:2 ვერჰეინი (33, 47)
ცსკა: კერნოზენკო, მალცევი, ანენკოვი, კორლიკი, ბელოზორი, ლ. მიქაძე, ზაკარლუკა, კოსტიშინი (კოსირინი 60), ვოლოსიანკო, ტკაჩენკო (ბონდარენკო 78), ბალიცკი
მწვრთნელი: ოლეგ კუზნეცოვი
მსაჯი: მიკო ვუორელა (ფინეთი)
7 500 მაყურებელი

გლაზგო რეინჯერსი (შოტლანდია) 3:1 დინამო (რუსეთი)
1:0 ლ. ამორუზო (9), 2:0 ბოლი (61), 3:0 რ. დე ბური (80), 3:1 გუსევი (90)

კოპენჰაგენი (დანია) 0:0 აიაქსი (ჰოლანდია)

ლეგია (პოლონეთი) 1:1 ვალენსია (ესპანეთი)
1:0 კარვანი (12), 1:1 ა. ილიე (61პ)

ბორდო (საფრანგეთი) 2:0 სტანდარდი (ბელგია)
1:0 პაულეტა (6პ), 2:0 კრისტიანი (33)

ფიორენტინა (იტალია) 2:0 ტიროლი (ავსტრია)
1:0 მორფეო (47), 2:0 ნუნუ გომეში (85)

იფსვიჩ თაუნი (ინგლისი) 0:0 ჰელსინგბორგი (შვედეთი)

პარი სენ ჟერმენი (საფრანგეთი) 4:0 რაპიდი (ავსტრია)
1:0 რონალდინიო (16), 2:0 მენდი (27), 3:0 ანელკა (55), 4:0 რონალდინიო (60)

უნიონი (გერმანია) 0:2 ლიტექსი (ბულგარეთი)
0:1 ბორნოსუზოვი (50), 0:2 მარინ პეტროვი (90)

ინტერი (იტალია) 2:0 ვისლა (პოლონეთი)
1:0, 2:0 კალონი (61, 64)

პაოკ (საბერძნეთი) 6:1 პრშიბრამი (ჩეხეთი)
1:0, 2:0 იასუმისი (22, 27), 3:0 ოკასი (38), 4:0 პ. კონსტანტინიდისი (50), 4:1 პ. ზიგლი (56), 5:1 დე სოუზა (75), 6:1 ოკასი (88)

ჰალმსტადი (შვედეთი) 0:1 სპორტინგი (პორტუგალია)
0:1 მ. ნიკულაე (54)
გაძევება: ბ. კარლსონი (45, „ჰალმსტადი")

სარაგოსა (ესპანეთი) 0:0 სერვეტი (შვეიცარია)

ლიდს იუნაიტედი (ინგლისი) 4:2 ტრუა (საფრანგეთი)
1:0 ვიდუკა (6), 2:0 ბოიერი (23), 2:1 ლოკო (31) 3:1 ვიდუკა (44), 4:1 ბოიერი (46), 4:2 ლოკო (81)
გაძევება: მენირი (49, „ტრუა")

უტრეხტი (ჰოლანდია) 1:3 პარმა (იტალია)
0:1 დი ვაიო (21), 0:2 ბონაცოლი (54), 0:3 დი ვაიო (69), 1:3 იოკემსენი (76)

ოსიეკი (ხორვატია) 1:2 აეკ (საბერძნეთი)
0:1 ზაგორაკისი (13), 0:2 თ. ნიკოლაიდისი (71), 1:2 მ. მიატოვიჩი (72)
გაძევება: პავლიჩიჩი (90, „ოსიეკი")

გრასჰოპერი (შვეიცარია) 4:1 ტვენტე (ჰოლანდია)
1:0, 2:0 ნუნიესი (29, 33), 3:0 პეტრიჩი (56), 3:1 ჰოლაკი (70), 4:1 ნუნიესი (90)

ვარტექსი (ხორვატია) 3:1 ბრონდბიუ (დანია)
1:0 ბილანოვიჩი (64), 2:0 მუმლეკი (78), 2:1 ნიელსენი (81), 3:1 ვ. კარიჩი (84პ)

სელტა (ესპანეთი) 3:1 ლიბერეცი (ჩეხეთი)
1:0, 2:0 მოსტოვოი (34, 75), 2:1 ედუ (66ა.კ.), 3:1 მოსტოვოი (89)

ოჯახური მიზეზების გამო

ზოგიერთი კლუბის ხელმძღვანელებისგან დაწუნებული უეფას თასის გათამაშება თავის გზას მიუყვება. რაც არ უნდა იყოს, თასი მაინც თასია და „ინტერის", „მილანის" ან „ვალენსიას" დარი გუნდები თუ ამ საქმეს სერიოზულად ეკიდებიან, ეს რაღაცას ნიშნავს.

ჯერ თბილისური „ლოკომოტივისა" და „დინამოს" კვალს მივყვეთ. რკინიგზელთა მძლეველი მალტის „ბირკირკარას" გამგდები მოსკოვის „დინამო" გლაზგოს „რეინჯერსს" გადაეყარა. გამოდის, ქართველ გულშემატკივარსაც შეეძლო შოტლანდიური გრანდი ეხილა „ლოკომოტივი" უფრო ყოჩაღი გუნდი რომ ყოფილიყო.

იქამდე გლაზგოელებს ძალიან არ უნდოდათ მახაჩყალაში ჩასვლა და ეს, როგორც გახსოვთ, თავიდან აიცილეს კიდეც, მაგრამ რუსეთის ფედერაციას მაინც ვერ ასცდნენ, ამჯერად, საპასუხო მატჩში, მოსკოვს უეჭველად ეწვევიან.

„დინამოს" ნახევარმცველმა ევგენი ხარლაჩოვმა განაცხადა, „რეინჯერსის" ფეხბურთელები ბინძური პრინციპებით თამაშობენ და ჩვენი მთავარი მიზანიც მეტოქის ყველა ხერხით შეჩერებააო. შეიძლება ითქვას, ხარლაჩოვმა აგდებულადაც კი მოიხსენია გლაზგოელი ბიჭები, თურმე ისინი დაბალი დონის მოთამაშეები ყოფილან.

ამბობენ, შოტლანდიაში ამ შეხვედრამ დიდი აჟიოტაჟი გამოიწვია. თქვენ წარმოიდგინეთ, მასპინძლები „დინამოსგან" „ანჟის" განადგურებას (5:0) დაუშინებია. ერთი სიტყვით, ისეთი შთაბეჭდილება შეიქმნა, „აიბროქსის" მკვიდრთ მუხლები უკანკალებდათ.

საბოლოოდ ყველაფერი ლოგიკურად დასრულდა. „რეინჯერსი" 3:0-ს იგებდა და მსაჯის მიერ წამატებულ წუთებში სტუმრებმა ერთი ბურთის გაქვითვალა მოახერხეს. აღსანიშნავია, რომ რუსულ გუნდებს ამ ბოლო დროს რიკოშეტები დასჩემდათ. აქაც მეორე გოლი მცველის ფეხმა აისხლიტა და ისე გავიდა მოსკოველთა კარში. არა გვონია, დიკ ადვოკაატის შეგირდებს საპასუხო მატჩში განსაკუთრებული პრობლემები შეექმნათ.

თითდაჭრეული ფათიჰ თერიმისა და კახა კალაძის მინი-დუელი იმით დასრულდა, რომ ქართველმა „დისიდენტმა" ბულგარულ ცსკა-სთან სრული 90 წუთი ითამაშა. ისე როგორ იქნებოდა, შევჩენკოს გოლი არ გაეტანა. პირველი ბურთი კი რუი კოშტას ანგარიშზეა. ამ წყვილშიც ნათელია, თუ ვინ არის ფავორიტი. თერიმმა კი თავი ოღნავ მაღლა ასწია.

გუშინწინ სხვა იტალიურმა კლუბებმაც იყოჩაღეს. სათასო ტურნირების სპეციალისტმა ექტორ რაულ კუპერმა თავის აქტივში მორიგი გამარჯვება ჩაიწერა. მატჩი ორმხრივ იერიშებში წარიმართა. 61-ე წუთამდე ვერც ერთმა მოახერხა ანგარიშის გახსნა. აქ უკვე მოჰამედ კალონიმ გაახარა „ინტერის" ქომაგები და პოლონურ „ვისლას" სამ წუთში ორი გოლი გაუტანა, თანაც მეორე — ვარდნაში, მაკრატელა დარტყმით. ეს ბიჭი ნამდვილად არ ხუმრობს. როგორც ჩანს, კალონმა საკუთარი თავი მეორედ აღმოაჩინა. ფაქტობრივად, მან ვიერი და რონალდო ერთად შეცვალა.

მიუხედავად ფლორენციელთა გაჭირვებული მდგომარეობისა, ფეხბურთელებმა მანჩინის არ უღალატეს და გამარჯვებით გაახარეს. თუ შარშანდელს გავიხსენებთ, ეს ორი გუნდი ამავე ტურნირში შეხვდნენ ერთმანეთს და მაშინ ავსტრიულმა გუნდმა იმარჯვა. ასე რომ, იტალიელთა რევანში შედგა.

REUTERS მილანიდან

მილანი — ცსკა. მასპინძელმა ანდრეა პირლომ (მარცხნივ) ვრანიეჟს ბურთი არ დაანება

სალაპარაკოდ გაიხადეს საქმე ლონდონელმა არისტოკრატებმა. გუნდს ისრაელში ექვსი ფეხბურთელი არ გაჰყვა, მიზეზად კი ოჯახიდან ზეწოლა და აღთქმულ მიწაზე შექმნილი მდგომარეობა დაასახელეს. თუ საპასუხო მატჩში „ჩელსიმ" „ჰაპოელის" საჭირო ანგარიშით დამარცხება ვერ შეძლო, მერე ნახეთ თქვენ. არადა, თითქოს თამაში ფრისკენ იხრებოდა და ბოლო ორი წუთში მასპინძლებმა ორჯერ დაამწუხრეს კლაუდიო რანიერის გუნდი. სათადარიგოთა შორის იმყოფებოდა რატი ალექსიძე.

ძირითადში იყვნენ ფრაიბურგელი ქართველები, მაგრამ რად გინდა, ესენიც ბოლო წუთზე გაშვებული გოლით დამარცხდნენ. თუმცა უნდა ითქვას, რომ საგოლე მომენტები მასპინძლებს ნამდვილად ჰქონდათ და უპირატესობასაც ფლობდნენ. წაგების მიუხედავად, ფავორიტად მაინც გერმანულ გუნდს მიიჩნევენ.

კიდევ ერთი ქართველის გუნდი, რომელიც ამ ეტაპზე ბელგიის ჩემპიონატის ლიდერ „ბრიუგეს" ხვდებოდა, კიევის ცსკა გახლავთ. მასპინძელთა მწვრთნელმა აღიარა, რომ კლასმა თავისი გაიტანა. „ბრიუგეს" თავკაცმა კი კიეველები ძალიან შეაქო და თქვა, საპასუხო შეხვედრის წინ მათ ვუფრთხი კიდეცო. ერთი საგოლე მომენტი ლევან მიქაძესაც ჰქონდა. მისი დარტყმული ბურთი სტუმართა მეკარე ნემეცმა გაჭირვებით მოიგერია.

მიხეილ აშვეთიას ახალმა გუნდმა „კოპენჰაგენმა" ბოლო დროს ჩინებულად მოთამაშე „აიაქსს" უმასპინძლა და ვფიქრობთ, დანიელთათვის ნულოვანი ფრეც არ უნდა იყოს ცუდი შედეგი.

ესპანური გუნდებიდან „სელტამ", კერძოდ კი მისმა რუსმა ლეგიონერმა მოსტოვოიმ ივაჟკაცა. მის მიერ პირველ ტაიმში გატანილი ვიგოელმავე ედუმ ავტოგოლით გაქვითა. თანაგუნდელის შეცდომის გამოსწორება ისევ რუსს მოუწია და ისე მოინდომა, კიდევ ორი შეაგდო.

ადრიან ილიეს ზუსტად შესრულებული პენალტით „ვალენსია" ვარშავაში მარცხს გადაურჩა. რაც შეეხება „სარაგოსას", მან ისე საზიზღრად ითამაშა, საკუთარი გულშემატკივრებისგან მხოლოდ სტვენას გამორჩა.

ავსტრიული „რაპიდის" ახალდანიშნულ მწვრთნელს, ლოთარ მათეუსს პსჟ-მ ოთხი უპასუხო გოლი „აჩუქა". მათეუსი ჯერ კიდევ მატჩამდე რამდენიმე დღით ადრე ამბობდა, პარიზელებთან შეხვედრა ჩვენთვის დიდი პატივია და ფავორიტებიც ეგენი არიანო.

იშვიათი რამ მოხდა ლიდსში. სამმა ფეხბურთელმა დუბლი შეასრულა — ვიდუკამ და ბოიერმა მასპინძელთაგან; პატრის ლოკომ სტუმართაგან. გეხსომებათ, რომ ლოკო რამდენიმე წლის წინ დეპრესიას შეეპყრო და კარგა ხანს არც ჩანდა. მისმა ორმა გოლმა კი „ტრუას" შანსები მეტ-ნაკლებად შეუნარჩუნა.

ვაჟა ხუციშვილი

REUTERS იფსვიჩიდან

იფსვიჩი — ჰელსინგბორგი. სტუმართა მეკარე სვენ ანდერსონმა ჯორჯ ფინიდი კინაღამ შეიწირა

უეფამ დიდიან-პატარიანად აურია

გერჰარდ აიგნერი (მარცხნივ) და ფათიჰ თერიმი: ჩვენ ვზრუნავთ ფეხბურთზე

პრაღაში შეკრებილი უეფას თავკაცობა და ამ ორგანიზაციის წევრი ქვეყნების ფეხბურთის ხელმძღვანელები ევროპულ ფეხბურთს სიახლეს სთავაზობენ. ბებერი კონტინენტის საფეხბურთო სარბიელს შესაძლოა, ახალი ფორმატისა და სრულიად განსხვავებული სტილის სანაკრებო ტურნირი შეემატოს. წამოწყების არსი ევროპაში ფეხბურთის განვითარებაა, გვარწმუნებს უეფას ხელმძღვანელობა. მათი პროექტით ახალ ტურნირში მონაწილეობის უფლება ევროპული საფეხბურთო ოჯახის ყველა წევრს ექნება. ამ საკითხზე პრაღაში შეკრებილთა შორის ერთსულოვნებაა, აზრთა სხვადასხვაობა მხოლოდ ახალი პროექტის ფორმატისა და თამაშების რაოდენობის გამო გამოითქვა.

პირველი და ყველაზე რეალური პროექტი უეფას წევრ ორმოცდათერთმეტივე ქვეყნის ნაკრებებს რამდენიმე ეტაპად თამაშს უგეგმავს. თავდაპირველად გათამაშება ელიტარული რვა გუნდის გარეშე დაიწყება. საშუალო და მდარე ხარისხის ევროპელები კენჭისყრით დაჯგუფდებიან და საუკეთესოები შემდგომ ეტაპზე გავლენ.

თავის მხრივ, ბობოლები პატარა ძმებთან გაჯიბრებამდე ერთურთის ძალებს მოსინჯავენ. ორი ოთხგუნდიანი ჯგუფიდან ასპარეზობას პირველ-მეორე ადგილის მომპოვებლები გააგრძელებენ. გრანდების ჭიდილი ტურნირის მეორე წელს შედგება (სულ ახალი შეჯიბრი სამ წელიწადში ერთხელ გაიმართება). პირველ წელს, როგორც ზემოთ ვთქვით, წვრილფეხობა გაარკვევს თავის რვა საუკეთესოს, საპლეიოფო ეტაპზე კი ძლიერთა ოთხეული და პატარების რვა გუნდიდან ასევე ოთხი საუკეთესო შეეცილება ერთმანეთს ჯერ სახელდაურქმეველი ტურნირის ჩემპიონობას. მთელი ეს ორომტრიალი როგორც ვთქვით, სამ წელიწადს გასტანს და სავარაუდოდ 2004 წლიდან უნდა დაიწყოს.

მეორე ვარიანტი გუნდების რეიტინგის მიხედვით დაჯგუფებას ითვალისწინებს. სამი წლის განმავლობაში დაახლოებით თანაბარი შესაძლებლობების ნაკრებები ერთმანეთში ითამაშებენ, ოღონდ A და B დონეებზე, აღზევება-დაქვეითების პერსპექტივით. A დონის მაჩანჩალანი B დონეზე ჩაინაცვლებენ, ხოლო წარმატებულ პატარებს ბობოლებთან ერთად თამაშის პატივი ერგებათ.

სულ ბოლო შემოთავაზება კი შემდეგნაირია: გუნდები თითომატჩიან საკვალიფიკაციო თამაშების სერიის შემდეგ საპლეიოფო ეტაპზე ჩაებმებიან.

აქ, რაღა თქმა უნდა, გრანდებს ადგილი დაჯავშნული აქვთ. დასკვნითმა საფინალო ფაზამ კი შესაძლოა, საკვალიფიკაციოს მსგავსად თითომატჩიან დაპირისპირებებში გამოავლინოს ის ორი გუნდი, რომლებიც ერთურთს პირველობას შეეცილება. თუმცა ამ ვარიანტის მომხრეებს საფინალო ეტაპზე ჯგუფური ეტაპის საწინააღმდეგოც არაფერი აქვთ.

უეფა სამივე პროექტს, ალბათ, უახლოეს მომავალში განიხილავს. მათგან რომელი იმარჯვებს, ან სიახლე საერთოდ განხორციელდება თუ არა, წინასწარ ძნელი სათქმელია. თუმცა ახალ წამოწყებას, თუ უეფას აღმასრულებელ დირექტორ გერჰარდ აიგნერს ვენდობით, წინ არაფერი უდგას: „ახალი ტურნირი სამწლიანი იქნება და სავარაუდოდ 2004 წელს დაიწყება. ჯერჯერობით გათამაშების ფორმატი და თამაშების რაოდენობის საკითხი დასახვეწია. მიუხედავად ამისა, გეტყვით, რომ იდეა ძალიან აქტუალურია. სიახლე ხელს შეუწყობს ევროპული ფეხბურთის შემდგომ განვითარებას, განსაკუთრებით მცირე საფეხბურთო ტრადიციებისა და გამოცდილების მქონე ქვეყნებში. უეფას ახალი გეგმა ფაქტობრივად, ამხანაგური თამაშებისთვის მეტი დატვირთვის მინიჭებას გულისხმობს.“

გიორგი გამარდაშვილი

ფეხბურთის რუკასთან

ტუნისის ფეხბურთის ფედერაციამ ნაკრების მწვრთნელად ესპანეთის ეროვნული გუნდის ყოფილი თავკაცი ხავიერ კლემენტე მიიწვია. ფედერაციის გენერალურ მდივან გუბაკერ ბენ ჯერადის განცხადებით, ისინი უკვე დაუკავშირდნენ კლემენტეს აგენტს. მან წლის ბოლომდე უნდა გადაწყვიტოს, მიიღებს თუ არა ამ წინადადებას. იანვარში აფრიკის ეროვნებათა თასის გათამაშება იმართება, ასე რომ, თუ კლემენტე ტუნისის ნაკრებს ჩაიბარებს, მისი პირველი დიდი ტურნირი მსოფლიოს ჩემპიონატისთვის კარგ რეპეტიციადაც გამოდგება. აქვე აღსანიშნავია, რომ ადგილობრივი მწვრთნელების მოთხოვნით, ნაკრების მეორე მწვრთნელი აუცილებლად ტუნისელი იქნება.

ფრანგულმა „ტრუამ“ თავდამსხმელი ფარიდ გაზი გაუშვა და ისიც, ალბათ, ყატარის ერთ-ერთი კლუბის მაისურას მოირგებს. თავდამსხმელს „ტრუასთან“ 2003 წლამდე ჰქონდა კონტრაქტი, თუმცა ბოლო ინციდენტმა, როდესაც გაზი სამი კვირის მანძილზე არ გამოჩენილა კლუბის ვარჯიშზე, საბოლოოდ გადაწყვიტა მისი ბედი.

ინგლისური „ვესტ ჰემის“ სათადარიგო მეკარეს, 34 წლის კანადელ გრეიგ ფორესტს სიმსივნე აღმოაჩნდა. ეს დიაგნოზი კლუბის ექიმმა ვეს სტეინბერგმაც დაადასტურა, თუმცა, მისივე თქმით, სიმსივნე კეთილთვისებიანია, რაც ფეხბურთელის განკურნების შანსს ზრდის. „ვესტ ჰემის“ გულშემატკივრები კლუბის ვებსაიტზე თანადგომას უცხადებენ ფორესტს.

ესპანეთის 1996 წლის ჩემპიონის, ამჟამად მეორე დივიზიონელი მადრიდის „ატლეტიკოს“ არენაზე მალე სარეკონსტრუქციო სამუშაოები ჩატარდება, რომლის ღირებულებაც ერთი მილიარდი პესეტაა (5 მილიონი დოლარი). სარეკონსტრუქციო სამუშაოები 2003 წელს დამთავრდება. ახალი „ვისენტე კალდერონი“ 70 000 მაყურებელს დაიტევს, 13 500-ით მეტს ვიდრე ახლა.

ავსტრიის საფეხბურთო კავშირის სადისციპლინო კომიტეტმა განიხილა „რაპიდისა“ და „ზალცბურგის“ მატჩის დროს მომხდარი ინციდენტი. საქმე ეხება ვენის „რაპიდის“ მწვრთნელს, წარსულში სახელგანთქმულ ფეხბურთელს ლოთარ მათეუსს, რომელიც მატჩის დროს რამდენჯერმე შეიჭრა მოედანზე და საბოლოოდ არბიტრმა გვერდით მსაჯთან საქმის გარჩევისთვის ტრიბუნაზე მიაბრძანა. „ზალცბურგმა“ ეს არ იკმარა და მათეუსი რასიზმშიც დაადანაშაულა. ზალცბურგელთა თქმით, მოედანზე შევარდნილმა ლოთარმა კლუბის ჰონდურასელ ლეგიონერს შავი ღორი უწოდა. საბოლოოდ მათეუსს რასიზმში ბრალდება არ დაუმტკიცდა, უდისციპლინობისთვის კი 30 000 შილინგით (4 300 მარკა) დაჯარიმდა.

ინგლისურმა „ასტონ ვილამ“ ახალი კონტრაქტი გააფორმა ლი ჰენდრისთან. შეთანხმება 2006 წლამდეა. „ვილას“ მთავარი მწვრთნელის ჯონ გრეგორის თქმით, ის მოხარულია ჰენდრის გადაწყვეტილებით: „ჰენდრიმ დამირეკა და მითხრა კონტრაქტის ხელმოწერის შესახებ. ძალიან მიხარია, ეხლა ის უკვე 100 პროცენტით შეძლებს თამაშზე კონცენტრირებას. ამჟამად ჰენდრი ბრწყინვალე ფორმაშია და უბრალოდ ვალდებულია ადგილი დაიჯავშნოს ინგლისის ნაკრებში სამსოფლიოჩემპიონატოდ“.

არგენტინული „რივერ პლეიტის“ ახალგაზრდა ნიჭიერი ფეხბურთელი ანდრეს დალესანდრო მალე შესაძლოა, კატალონიურ „ბარსელონაში“ აღმოჩნდეს. დალესანდროს აგენტი უკვე ესპანეთშია და მისი განცხადებით, მომავალი ტრანსფერი დაახლოებით 12-მილიონდოლარიანი იქნება. საერთოდ, „რივერ პლეიტი“ ცნობილია თავისი ტალანტებით. ეს პაბლო აიმარისა და ხავიერ სავიოლას ყოფილი კლუბია.

ესპანეთის მეორე დივიზიონის „ბადახოსის“ მთავარი მწვრთნელი პორტუგალიელი კარლოს ალპინუ გახდა. ანგოლას ნაკრების ყოფილი თავკაცის „ბადახოსში“ გადასვლას წინ უძღოდა პორტუგალიელი ბიზნესმენის, ანტონიო ბარადას მიერ კლუბის აქციათა 99 პროცენტის შეძენა. პირველი, რაც ახალმა მეპატრონემ გააკეთა, ის იყო, რომ ყოფილი მწვრთნელი ხუან დიასი ალპინოთი შეცვალა. „ბადახოსს“ ახლა 9 მატჩიდან ერთი მოგება და 5 ქულა აქვს და სეგუნდა დივიზიონში ბოლოდან მეორეა.

ტეიშეირას სინდისი შავი ყუთის ფერია

პელე, ჟოაო ავულანჟი და რიკარდო ტეიშეირა

ბრაზილიური ფეხბურთის გასაჭირი კარგად უწყიან ამ ქვეყნის საკლუბო თუ სანაკრებო გუნდების ქომაგებმა. ერთ დროს ამაყ ტორსიდას და ტეტრაკამპეონთა არაბრაზილიელ ხმაურიან და ამბიციურ გულშემატკივრებს კარგა ხანია, პირში წყალი აქვთ ჩაგუბებული. სათქმელი, სატრაბახო ბევრია, მაგრამ ეს უკვე წარსულია. დღეს კი ფეხბურთის მეფის სამშობლოში არაფერი საამაყო და მსოფლიოში საპირველო არ ხდება. ალბათ, დამთავრდა მუდმივი ფავორიტის დრო. ეს ბევრმა შესანიშნავად იცის, მაგრამ ძველი ინერციის, თუ ეშმაკმა უწყის, რის გამო ამის არ სჯერათ და დიდად გაკვირვებულნიც არიან. ქვეყნის ფეხბურთის თავკაცობას კი ეს ამბავი ძლიერ აშფოთებს და გრანდიოზულ კრიმინალისტურ გამოძიებასაც აწარმოებს.

ეს პროცესი უკვე დიდი ხანია, რაც დაიწყო და დასასრულიც — ბრაზილიური ფეხბურთის გადარჩენის გზა — ალბათ, მალე გამოჩნდება, თუ, რა თქმა უნდა, ამას ხელს ერთი ფრიად საჩოთირო და საშიში რამ არ შეუშლის.

ძალიან რომ არ დავიბნეთ, ბრაზილიური ფეხბურთის სამკურნალოდ გამწესებულ გამოძიების ერთ-ერთ ხელმძღვანელს, ალვარო დიასს მოვუსმინოთ: „ჩვენ უკვე გავხსენით ბრაზილიური ფეხბურთის „შავი ყუთი“, რომელმაც პასუხი გაგვცა კითხვაზე — რითაა ავად ბრაზილიური ფეხბურთი“. ტაშის ღირსია ალვარო დიასი და მისი ამალა, მაგრამ რა ვუყოთ იმას, რომ სხვა სხვაგვარად ფიქრობს. იმ სხვამ, ქვეყნის კონგრესის ავტორიტეტიც კი არად ჩააგდო, მთავრობის მიერ ორგანიზებული გამოძიების ოფისშიც დარეკა. დარეკა მუქარის ტონით, ბილწი და უშვერი სიტყვებით. ბრაზილიური ფეხბურთის ახალი გზების მაძიებელთ დასახიჩრებას, სიკვდილსა და ათას საშინელებას შეჰპირდა, თუ ისინი კვლავ შეაწუხებდნენ რიკარდო ტეიშეირას და მის მაგვარ პატვცემულ გვამებს.

შეგახსენებთ, რომ რიკარდო ტეიშეირა, ბრაზილიის ფეხბურთის ფედერაციის ამჟამინდელი პრეზიდენტი და ფიფას ყოფილი პრეზიდენტის ჟოაო აველანჟის ყოფილი სიძე, საკმაოდ დიდი პასუხისმგებლობის წინაშე დგას. პრეზიდენტს რომ ყველაზე მეტად მოეთხოვება პასუხი, ეს ცხადია, ჰოდა, საგანგებო კომისიის წევრები სწორედ ტეიშეირას საქმიანობას, განსაკუთრებით კი მის საბანკო ანგარიშებს ჩაჰკირკიტებენ. საფიქრელია, რომ „შავ ყუთში“ ყველაზე შავი სწორედ რიკარდო ტეიშეირაა. მასაც რაღა დარჩენია, იმუქრება, ხელი არ მახლოთო, თორემ...

გიორგი გამარდაშვილი

საჩიფათო კავშირები არაევროკავშირელებთან

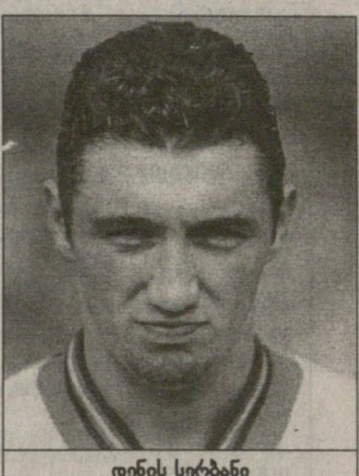

დენის სერბანი

წინა კვირაში ესპანეთის სამეფო თასის გათამაშების პირველი ეტაპი გაიმართა. ადრეულ სტადიაზე, როცა მონაწილეთა უმრავლესობას მესამე და მეოთხე დივიზიონების გუნდები წარმოადგენენ, სალაპარაკოც ბევრი არაფერია, თუ რამე განსაკუთრებული არ მოხდა.

„ვალენსია“ სტუმრად შეხვდა „ნოველდას“, მესამე დივიზიონის გუნდს და 46-ე წუთზე რუფეტეს ერთადერთი გოლით დაამარცხა, მაგრამ...

„ვალენსიამ“ ასეთი შემადგენლობით ითამაშა: კანისარესი, კურო ტორესი, პელეგრინო, ჯუკიჩი, კარბონი, რუფეტე, მარკენა, დე ლოს სანტოსი, ვისენტე, სალვა ბალესტა, კარეუ.

რაფაელ ბენიტესის ამ სასტარტო შემადგენლობაში ერთადერთი არაევროკავშირელია — იუგოსლავიელი მიროსლავ ჯუკიჩი. მერე სალვა ბალესტას მაგიერ მწვრთნელმა მეორე არაევროკავშირელი, არგენტინელი პაბლო აიმარი შეიყვანა, ხოლო დე ლოს სანტოსი მესამე არაევროკავშირელით, ასევე არგენტინელი რობერტო ფაბიან აიალათი შეცვალა. სამი არაევროკავშირელი კი, მოგეხსენებათ, ის მაქსიმუმია, რამდენის ერთდროულად მინდორზე ყოლის უფლებაც გუნდს აქვს. მაგრამ ბენიტესმა 90-ე წუთზე ვისენტეს ნაცვლად რუმინელი დენის სერბანი შეუშვა, რითაც ლიმიტი დაარღვია.

თითქოს რა არის ერთი წუთით ოთხი არაევროკავშირელის ყოლა, მაგრამ დასავლეთ ევროპაში კანონებს პატივს სცემენ და ფეხბურთის ფედერაციამ „ვალენსია“ სამეფო თასიდან მოკვეთა. ფედერაციამ ამგვარი გადაწყვეტილება სამშაბათს მიიღო და ვალენსიელებმა ის უმალ გააპროტესტეს. კლუბის პრეზიდენტმა ხაიმე ორტიმ თქვა: „ფედერაციის გადაწყვეტილება მოულოდნელი არ ყოფილა, თუმცა იმედი გვაქვს, რომ სასჯელს შეგვიმსუბუქებენ და ჯარიმას გვაკმარებენ“.

ჯარიმა, რომელიც ფედერაციამ „ვალენსიას“ დააკისრა, ნახევარ მილიონ პესეტას (2 700 დოლარს) შეადგენს, ხოლო თუ გადაწყვეტილება ძალაში დარჩა, „ვალენსია“ პრიმერადივიზიონის მეექვსე გუნდი იქნება, თასის გათამაშებას პირველი ეტაპიდან რომ გამოეთიშა. დანარჩენი ხუთია: „ესპანიოლი“, „რეალ სოსიედადი“, „სარაგოსა“, „რეალ ბეტისი“ და „სევილია“.

გიორგი დარჯანია

გაიერმა მეძავები შეურაცხყო: ფეხბურთელებს შეადარა

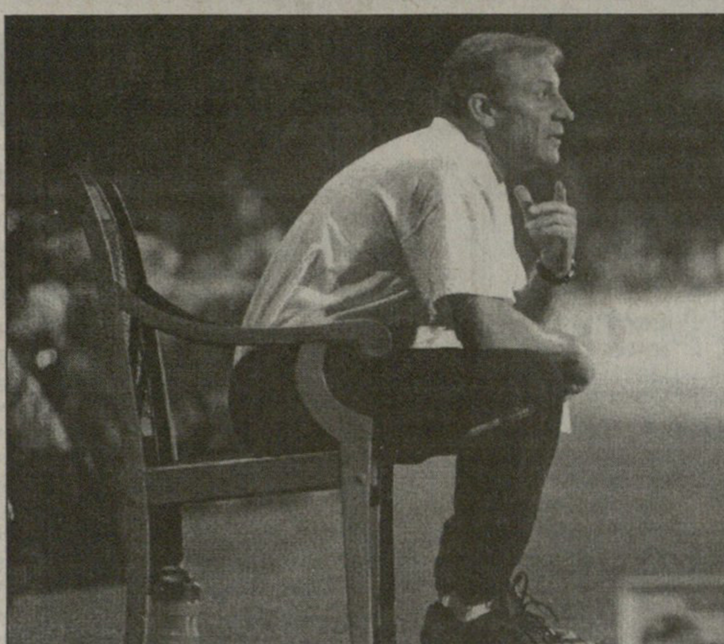

აბა, ედუარდ გაიერის ფეხბურთელებს ასეთი ფეხები აქვთ?

დაკვირვებული კაცი ყოფილა „კოტბუსის“ მწვრთნელი ედუარდ გაიერი. თანამედროვე ფეხბურთში მიმდინარე ტენდენციებს უყურა და უპრეცედენტო დასკვნაც გამოაცხო. მან ფეხბურთსა და პროსტიტუციას შორის გამონახა საერთო. უფრო ზუსტად თუ ვიტყვით, ახალგაზრდა მოთამაშეები ამ უძველესი პროფესიის მუშაკებს შეადარა.

აი, რა ბრძანა ბატონმა ედუარდმა: „თუ კარგად დააკვირდებით, ზოგიერთი ფეხბურთელისა და რიგითი კახპის დღის რეჟიმში მნიშვნელოვანი სხვაობა არ არის. თავად განსაჯეთ, სპორტსმენები მეძავეების მსგავსად ეწევიან, სვამენ, თამაშის წინა ღამეს კი გამთენიისას იძინებენ, რაკი მთელი ღამე სექსით იყვნენ დაკავებულნი. ახლა გეკითხებით, დიდი სხვაობაა მეძავეთა ყოფაქცევისგან?“

მწვრთნელის ამ რევოლუციურ აზრს მწვავე კრიტიკით გამოეხმაურნენ როგორც საფეხბურთო, ისე მეძავთა წრეებიდან. ჯერ ედუარდის იდეას აბსურდული უწოდა „შტუტგარტის“ წარმომადგენელმა როლფ რუსმანმა, მას „ვერდერის“ და გერმანიის ახალგაზრდული ნაკრების მოთამაშე ტიმ ბოროვსკიც დაეთანხმა და გაიერის აზრს სულელური უწოდა.

ჰო, დაგვავიწყდა, რომ „კოტბუსის“ მწვრთნელმა რატომღაც ზანკტპაულელ მეძავეებზე გააკეთა მინიშნება, რაზეც სექსუალურ ინდუსტრიაში ჩაბმულმა ზანკტპაულელმა ქალებმა აღშფოთება ვერ დამალეს — ჩვენ, უძველესი პროფესიის მუშაკები, ვიღაც ფეხბურთელებს როგორ შეგვადარეთო.

35 წლის გამოცდილი მეძავი ჯინა კოლეგათა საერთო აზრის დასაფიქსირებლად ცნობილ გამოცემა „ბილდის“ რედაქციაშიც კი მიიჭრა და თქვა — ჩვენი სამუშაო უფრო ძნელია, ვიდრე ფეხბურთელებისო.

დამწყებმა მეძავმა, 21 წლის ვანესამ საზოგადოებას უფრო თვალსაჩინოდ აუხსნა მეძავური ცხოვრების სირთულენი. მისი განმარტებით, აი, როგორ ცხოვრობენ კახპები: დღე-ღამის განმავლობაში 12-14 საათი უწევთ მუშაობა და ხანდახან ისე გამოდის, რომ ორი კვირის განმავლობაშიც ვერ ისვენებენ. ამის გამგონე რამდენი იფიქრებდა, არა ძმაო, ასეთ ცხოვრებაზე იოლი მართლა ყოფილა კვირაში ერთხელ 90 წუთი ბურთის გორება და თუგინდ რამდენიმესაათიანი მომქანცველი ვარჯიშიო.

ნიკა შუბლაძე

მარადონამ მსოფლიო კოკისპირულად აცინა
საოპერაციოდ მაინცდამაინც კოლუმბიაში ჩავიდა

ვთქვათ, ასეთი ამოცანა დაგისახეს, ფეხბურთი და კოკაინი ლოგიკურად ერთი სიტყვით დაუკავშირეთ ერთმანეთსო. ვისი სახელი გაგახსენდებათ პირველად? თუ კრისტოფ დაუმზე იფიქრეთ, ბოდიშის მოხდით გეტყვით, რომ შეცდით. აქ გერმანელი მწვრთნელი არ იგულისხმება, თუნდაც იმიტომ, რომ გამოსაცნობ პიროვნებას გაცილებით დიდი სახელი აქვს ფეხბურთში, ვიდრე დაუმს. თუ მიხვდით, კარგია. ჰოდა, ეს პიროვნება ახლახან ჰავანიდან კოლუმბიაში ჩავიდა. მოდით, ისიც განვმარტოთ, რომ საზოგადოდ კოკაინის მოყვარულები კოლუმბიაზე უკეთეს ადგილს ვერ ინატრებენ, რადგან ქვეყანას თეთრი ფხვნილის წარმოებითა და იქაური ნარკობარონებით აქვს სახელი განთქმული.

აქ აუცილებლად უნდა შევნიშნოთ ერთი რამ. ჩაფიქრებულმა პიროვნებამ კუბაზე იმიტომ გაატარა წელიწადნახევარი, რომ კოკაინის ყნოსვის მავნე ჩვევისგან განკურნებულიყო. როგორც მასთან დაახლოებული პირები ირწმუნებიან, ძველებურად აღარც ეტანება თეთრ ფხვნილს. მაშინ ისიც ვთქვათ, რატომ ჩავიდა ეს დიდი სახელის კაცი კოლუმბიაში. მას იქ მუხლის ოპერაცია გაუკეთეს, რათა 10 ნოემბერს მისსავე გამოსათხოვარ მატჩში ითამაშოს.

„ოპერაციამ წარმატებით ჩაიარა. პაციენტი იმ თამაშში მონაწილეობას შეძლებს“ — განაცხადა კალის კლინიკის ექიმმა. იმასაც იუწყებიან, რომ პაციენტმა ბოლო რამდენიმე კვირაში 16 კილოგრამი დაიკლო. ეს ყოველდღიური 3-4 საათიანი ვარჯიშის შედეგია.

მარადონას ფანები: პელე შენთან რას მოვა!

ახლა თავად პაციენტს მოვუსმინოთ: „10 ნოემბერს აუცილებლად ვითამაშებ. გულით მსურს, კლაუდია გავახარო (მეუღლეა მისი), ჩემი შვილები და გილერმო კოპოლა (უახლოესი მეგობარი და მენეჯერი), ასევე ის ურიცხვი ფანები, რომლებიც ჩემს მინდორზე გასვლას ელიან“.

რახან ფანები ვახსენეთ, ვთქვათ, რომ სანამ პაციენტი საოპერაციო მაგიდაზე იწვა, კალის კლინიკასთან ბლომად ხალხმა მოიყარა თავი. ძირითადად ამ ქალაქის მკვიდრები იყვნენ. ხელში ტრანსპარანტები ეჭირათ, სადაც ასეთ სიტყვებს ამოიკითხავდით: „მსოფლიოს შენ უყვარხარ. რა პელე, რის პელე, შენ ხარ პირველი“.

დაბოლოს, შენიშნავდით, რომ ვისზეც ამდენი ვწერეთ, მისი სახელი არ გვიხსენებია. ამის მიხვედრა პირველივე აბზაციდან შეიძლებოდა, ხოლო ვინც მაინც ვერ გამოიცნო, იმათთვის: ლაპარაკი მარადონაზეა.

ნიკა შუბლაძე

ბექემის ოჯახში შავი შევიდა

ჯოან ბექემი

წინა უქმეებზე „ვესტ ჰემმა“ გულშემატკივრები იმით გააოცა, რომ „ბლექბერნთან“ 1:7 წააგო. ლონდონური კლუბი ამჯერადაც ყურადღების ცენტრში მოექცა, ოღონდ სულ სხვა მიზეზით. ჯერმენ დეფო, 18 წლის ბიჭი, ინგლისის ახალგაზრდული ნაკრების წევრია და „ვესტ ჰემში“ თამაშობს. დეფოს ძალიან დიდ მომავალს უწინასწარმეტყველებენ, თანაც 10 მილიონ გირვანქადაც შეაფასეს.

მის ასაკში კაცს რომ სიყვარული ეწვიოს, რა გასაკვირია, უსიყვარულოდ ხომ... ჰოდა, 18 წლის ვაჟკაცს ერთი თანატოლი შეყვარებია. არ ვიცი, „ვეფხისტყაოსანი“ წაიკითხეს თუ თვითონ მიხვდნენ, წყვილი ამ ამბავს საგულდაგულოდ მალავდა, მაგრამ საქმე მაინც „გასკდა“. აბა, დევიდ ბექემის უმცროსი დის — ჯოანის სასიყვარულო ამბავი დაიმალებოდა? როგორც ერთი ლათინური ანდაზა ღაღადებს, არაფერი გაგიკვირდეს. ჯერმენ დეფოს რჩეული დევიდ ბექემის 18 წლის დაიკოა.

გოგონა ირწმუნება, რომ ყველაფერი ჩინებულადაა და ისინი ერთმანეთს შესანიშნავად უგებენ.

პოტენციური ცოლისძმის ოფიციალური პოზიცია ამ საკითხთან დაკავშირებით ჯერჯერობით უცნობია.

ბექემის სასიძო მთლად უბრალო კაცი არაა. დეფოს ერთი რეკორდიც ეკუთვნის. როცა იგი საფეხბურთო კლუბ „ბორნმუთში“ თამაშობდა, ათ მატჩში 12 გოლი გაუტანია, თანაც ამჟამად კონტრაქტი აკავშირებს სპორტული საქონლის მწარმოებელ კომპანია „უმბროსთან“.

წყვილი ამჟამად ჩინგფორდში, ესექსის საგრაფოში ცხოვრობს და თავს შესანიშნავად გრძნობს. თუ ვინმე ფიქრობს, რომ ჯოანი ხელს ბობოლა ძმის ჯიბეში აფათურებს, ძალიან ცდება. იგი ერთ-ერთ სალონში სტილისტად მუშაობს. დეფო ამტკიცებს, ღმერთი, რჯული, როცა გავიცანი, ნაღდად არ ვიცოდი, იმ ბიჭის და თუ იყოო. ვინ იცის, გულწრფელია თუ არა სასიძო, რას გაუგებ ამ ხალხს...

გაჭა ხუციშვილი

ჯერმენ დეფო

გიო ახვლედიანის

კარგი, ცუდი, ავი

ფაბიენ ბარტეზმა, როგორც იქნა, წაიმტვრია ცხვირი. „მანჩესტერ“ — „დეპორტივოს“ მატჩში მისმა მორიგმა გამოვარდნამ საჯარიმოს გარეთ და უბრალო, მისთვის ჩვეული ფინტით დიეგო ტრისტანის გაბითურების მცდელობა მის კარში გატანილი გოლით დასრულდა. ეს ოდესმე მოხდებოდა და საერთოდ, რაც უფრო ხშირად მოხდება, მით უკეთესი. ამით, „მანჩესტერ იუნაიტედის“, როგორც მომავალი „ჰარლემ გლობ ტროტერსის“ მაყურებელთა საერთო რაოდენობა დედამიწაზე კიდევ უფრო გაიზრდება.

ერთი, თუ გახსოვთ, მსოფლიოსა და ევროპის ჩემპიონს, ჩემპიონთა თასის მფლობელ ფაბიენ ბარტეზს საფრანგეთის ნაკრებში გადაეწყვიტოს შეტევების მთავარ ჩამშლელად, ან წამომწყებად მუშაობა?

ვერ გაიხსენებთ ასეთ რამეს და არც არის საჭირო.

ამასობაში კი, გირჩევთ: თუ მაინცდამაინც „მანჩესტერის“ თამაშის ცქერით ტკბობა გსურთ, ჩემპიონთა ლიგის შეხვედრებს ნუ მიაცივდებით. უმჯობესია, შაბათ-კვირას ჩაუჯდეთ პრემიერლიგას (თუ „იესპიენის“ ჩართვა გვეღირსა, რა თქმა უნდა). პრემიერლიგის თამაშებში „მანჩესტერის“ მეორე შემადგენლობა თამაშობს, რომელიც, გარკვეულწილად, პირველი შემადგენლობა იყო ერთ დროს. სწორედ ის არის ნამდვილი „მანჩესტერ იუნაიტედი“ (ასე განსაჯეთ, ზოგჯერ დევიდ მეიც კი გამოდის ძირითადში).

ამ „მანჩესტერ იუნაიტედს“ კი, ჩემპიონთა ლიგაში რომ თამაშობს, სხვა მიზნები ჰქონია. რა მიზნები უნდა იყოს? უთუოა, რომ ჩემპიონთა თასის აღება. დღეს ამაზე რთულად წარმოსადგენი მიზანი, ძნელი სანახავია, ვინაიდან, მიზნის მისაღწევად ახალ „მანჩესტერს“ არჩეული აქვს მსოფლიოში ყველაზე თავზეხელაღებული გზა. ეს გზა ძალიან ჰგავს 1982 წლის ბრაზილიის ნაკრების გზას. თუმცა, ამგვარი სერიოზული ლაპარაკები დღეს უადგილოა, ვინაიდან „მანჩესტერ იუნაიტედი“ სულ უფრო და უფრო იხრება დიდი შოუსკენ და ველარც კი გაიგებ ბროდვეიზე გამოდის, თუ „ოლდ ტრეფორდზე“.

„ოლდ ტრეფორდი“ ბროდვეი ხდება და ჰეფი ენდები სულაც არ არის საჭირო. საჭიროა ტრილერი. ამიტომ, შაბათობით ვუყუროთ. მე მთელი სექტემბერი ასე ვიქცეოდი და არ წამიგია.

ეს ლორან ბლანიც თითქოს იმიტომ წავიდა ნაკრებიდან, რომ „მანჩესტერში“ მისულიყო. და საერთოდ, „მანჩესტერ“ — „დეპორტივოს“ მატჩის ტელერეჟისორიც მშვენივრად მუშაობდა. მალიმალ, სერჯო ლეონეს ფართო პლანებით გვიჩვენებდა სოლსკიაერს, მსაჯის სასტვენის შემდეგ კი, ერთადერთი, რაც ამ თამაშიდან გამომყვა ფაბიენ ბარტეზის მთელს ეკრანზე გადაფენილი არტისტული ტრაგიზმით გამსჭვალული სახე იყო. აჰ, როგორ ჰგავდა ელი უოლაჰი გმირ ტუკოს ფილმიდან „კარგი, ცუდი, ავი“.

იტალია

პაპუნა კედია

წინა სეზონის ინტერი — მილანი: ლუიჯი დი ბიაჯო (№14) და ფედერიკო ჯუნტი

ხვალ არჩევნები მხოლოდ ვაკეში და ბაღდათშია

VIII ტური		
დღეს		
ბოლონია	-	იუვენტუსი
ხვალ		
ინტერი	-	მილანი
ატალანტა	-	უდინეზე
კიევო	-	პარმა
ფიორენტინა	-	ვერონა
პიაჩენცა	-	ბრეშა
რომა	-	ლეჩე
ტორინო	-	პერუჯა
ვენეცია	-	ლაციო

სადღეისო ვითარება

ინტერი	6	4	2	0	11:5	14
კიევო	6	4	1	1	14:8	13
ბოლონია	6	4	0	2	4:3	12
იუვენტუსი	6	3	2	1	12:7	11
მილანი	6	3	2	1	13:9	11
ლეჩე	6	2	3	1	9:6	9
რომა	6	2	3	1	6:5	9
პიაჩენცა	6	2	2	2	11:10	8
ვერონა	6	2	2	2	6:5	8
ბრეშა	6	1	4	1	11:10	7
პარმა	6	1	4	1	6:6	7
ლაციო	6	1	4	1	3:3	7
უდინეზე	6	1	3	2	8:9	6
პერუჯა	6	1	3	2	6:8	6
ფიორენტინა	6	2	0	4	10:15	6
ატალანტა	6	1	1	4	5:11	4
ტორინო	6	0	3	3	7:12	3
ვენეცია	6	0	1	5	3:13	1

გახსოვთ, რა მოხდა გასულ სეზონში? შეგახსენებთ: „სან სიროზე", მილანურ დერბიში, „მილანმა" „ინტერს" 6:0 მოუგო.

და რა მოხდება ხვალ საღამოს? მოგახსენებთ: ყველაფერი შეიძლება მოხდეს. ოღონდ ძალიან გვეეჭვება „ინტერმა" შური იძიოს და „მილანს" 6:0 მოუგოს.

მილანური დერბის ისტორიაში ისეთი ცალკარა გასულ მაისს, რომ იყო, არავის ახსოვს. ის 0:6 „შავ-ლურჯების" მაშინდელ მწვრთნელს მარკო ტარდელის სამსახურის დაკარგვად დაუჯდა, ხოლო იტალიაში ბევრი ხუმრობდა: ეს ყველაფერი იმიტომ მოხდა, რომ ზეგ არჩევნებია და „მილანის" პრეზიდენტი სილვიო ბერლუსკონი ქვეყნის პრემიერ-მინისტრობას უმიზნებსო. მართლაც, ამ დაუჯერებელი შეხვედრიდან სამი დღის შემდეგ სინიორ ბერლუსკონი იტალიის პრემიერ-მინისტრი გახდა და დღესაც პატივით ივანებს დიად სავარძელში.

რაც შეეხება "ინტერის" პრეზიდენტს, მასიმო მორატის, რომელიც თეორიულად ბერლუსკონის მეგობრად ითვლება, მაგრამ პრაქტიკულად ყველაფერში მის საწინააღმდეგო მხარესაა — პოლიტიკაში მემარცხენეა, ფეხბურთში კი „მილანის" მთავარ გამალიზიანებელს ხელმძღვანელობს — ისე იყო გაცეცხლებული, რომ ტარდელისთვის საერთოდ ხმა არ გაუცია, ხოლო ფეხბურთელები, ორდღიანი უბრად ყოფნის შემდეგ, სათითაოდ დაიბარა შინ და ბოდიში მოახდევინა.

დღეს ასეთი ვითარებაა: „მილანის" ქომაგები კვლავ ირონიული ღიმილით იხსენებენ ხუთი თვის წინანდელ ამბავს, მაგრამ საერთოიტალიური აზრით ბალანსი უფრო „შავ-ლურჯების" მხარესაა. ბალანსი ასე გამოჰყავთ: „ინტერი" სერია A-ს დღევანდელ ცხრილში პირველ ადგილზეა და ერთადერთი გუნდია, რომელიც ჯერ არ დამარცხებულა, რაც უპირველესად მის ახალ მწვრთნელს, არგენტინელ ექტორ რაულ კუპერს მიეწერება.

„მილანის" ახალი მწვრთნელი, თურქი ფათიჰ თერიმი კი გაცილებით დიდ სიძნელეებს წააწყდა. ბოლო ორ ტურში „შავ-წითლებმა" ცუდად ითამაშეს, პერუჯაში 1:3 წააგეს და შინ „ვენეციასთან" 1:1-ს დასჯერდნენ. მიუხედავად ამისა, კლუბის ხელმძღვანელობამ „იმპერატორს" ანუ ფათიჰ თერიმს მაინც ნდობა გამოუცხადა, თუმცა მედალს მეორე მხარეც აქვს — გაზეთებში გამოჩნდა ასეთი სათაურები, „იმპერატორი შიშველია", რაც მწვრთნელს პირდაპირ შეახსენებს, რომ ამ ქვეყნად არსებობს დამოკლეს მახვილიც.

ამრიგად, თუ „მილანი" „ინტერს" დაამარცხებს, თერიმის რეიტინგი აიწევს, მაგრამ ეს შიდამილანური ამბავია, ხოლო გარეთ ანუ ცხრილში ლიდერი დამუხრუჭდება და ვინ იცის მისი ადგილი „კიევომაც" კი დაიკავოს — „კიევო" მილანურ დერბიმდე „პარმას" მასპინძლობს.

აქ, თქვენი ნებართვით, კვლავ შევეხებით თემას, რომელსაც ერთი კვირის წინაც გამოვეხმაურეთ. ეს თემა ვერონელთა შესაძლო ლიდერობაა. მართლაც პარადოქსულია, რომ გუნდი, რომელიც ისტორიაში პირველადაა ქვეყნის უმაღლეს დივიზიონში, რომელიც ისედაც არცთუ დიდი ქალაქის პატარა გარეუბნიდანაა და, რაც ყველაზე მთავარია, ამოცანად ლიგაში ადგილის შენარჩუნებას ისახავს, შესაძლოა, ლიდერი გახდეს.

ჩემპიონი „რომა", სერია A-ში შემორჩენილ ერთადერთ სამხრეთულ გუნდს, „ლეჩეს" მასპინძლობს, ხოლო „ლაციო" ვენეციაში მიემგზავრება. საინტერესოა, რომ „ვენეციას" ამ ტურში პირველად უხელმძღვანელებს ახალი მწვრთნელი, ალფრედო მანი, რომელიც ვინ არის და საიდან მოვიდა, წესიერად თვით იტალიელებმაც არ იციან.

„იუვენტუსმა", მოგეხსენებათ, ოთხშაბათს ჩემპიონთა ლიგაში 1:0 სძლია „რუსენბორგს" და ამით ეროვნულ პირველობასა და ევროთასზე ექვსი მოუგებელი თამაშის სერია დაასრულა. ახლა მარჩელო ლიპისა და მის ფეხბურთელებს იმედი აქვთ, რომ წარუმატებლობების ხანა დასრულდა და „რუსენბორგს" ზედ „ბოლონიასაც" დააყოლებენ, თუმცა ნუ დაგავიწყდებათ, რომ „ბოლონია" მესამე ადგილზეა და ამით ბევრი გააოცა თუ ვერა, ამას მნიშვნელობა არ აქვს.

პიაჩენცელ დარიო უბნერს, რომელიც ამჟამად შვიდი გოლით ბომბარდირთა შორის ლიდერობს, ამ ტურში მისი ყოფილი გუნდი „ბრეშა" ეწვევა და ისიც ძველი მეგობრობის გაუთვალისწინებლად შეეცდება თავის მონაგარს ახალი გოლები დაამატოს. ისე, კაცმა რომ თქვას, 34 წლის უბნერს „ბრეშადან" გულისტკენაც გამოყვა. კერძოდ, წინა სეზონში 17 გოლი გაიტანა, მაგრამ უთხრეს, რობერტო ბაჯოს კარგად ვერ ეწყობი და სხვა გზას ეწიეო.

ცალკე აღნიშვნის ღირსად შესაძლოა, კიდევ ერთი თამაში მივიჩნიოთ, ეს გახლავთ „ფიორენტინა" — „ვერონა", რომელიც ფლორენციის „არტემიო ფრანკიზე" გაიმართება და სადაც, მასპინძელთა კარში ტრავმირებული პინო ტალიალატელას ნაცვლად ავსტრიელ ალექ მანინგერს ვიხილავთ.

ინგლისი

გიგა კობახიძე

ფრანგულ ტონში

X ტური		
დღეს		
არსენალი	-	ბლექბერნი
დერბი	-	ჩარლტონი
ევერტონი	-	ასტონ ვილა
ლესტერი	-	ლივერპული
მანჩესტერი	-	ბოლტონი
მიდლსბრო	-	სანდერლენდი
ვესტ ჰემი	-	საუთჰემპტონი
ხვალ		
ფულემი	-	იფსვიჩი
ლიდსი	-	ჩელსი
ნიუკასლი	-	ტოტენჰემი

სადღეისო ვითარება

ლიდსი	8	5	3	0	12:3	18
არსენალი	8	5	2	1	18:5	17
მანჩესტერი	8	5	2	1	25:14	17
ასტონ ვილა	7	4	3	0	11:3	15
ნიუკასლი	8	4	2	2	15:11	14
ჩელსი	7	3	4	0	12:7	13
ლივერპული	7	4	1	2	11:8	13
ბლექბერნი	9	3	3	3	15:11	12
ბოლტონი	9	3	3	3	10:10	12
სანდერლენდი	9	3	3	3	9:10	12
ევერტონი	8	3	2	3	12:10	11
ტოტენჰემი	9	3	2	4	14:14	11
ჩარლტონი	7	2	3	2	7:7	9
მიდლსბრო	9	2	2	5	8:17	8
ფულემი	8	1	4	3	7:10	7
იფსვიჩი	8	1	3	4	6:11	6
საუთჰემპტონი	7	2	0	5	5:12	6
დერბი	8	1	2	5	6:15	5
ვესტ ჰემი	7	1	2	4	5:16	5
ლესტერი	9	1	2	6	5:19	5

ყველას მზერა ფაბიენ ბარტეზისკენ იქნება მიპყრობილი — გვარწმუნებს საგენტო „როიტერი" და ალბათ, ასეცაა — ფრანგი მსოფლიოს ჩემპიონის ორი მიუტევებელი შეცდომა ინგლისის ჩემპიონს ძვირად დაუჯდა და ახლა ყველა იმას კითხულობს, მოიშლის თუ არა „მანჩესტერ იუნაიტედის" მეკარე შეთავსებით მცველად თამაშს.

ალექს ფერგიუსონის გუნდი ისევ „ოლდ ტრეფორდზე" თამაშობს, თუმცა ამჯერად მეტოქედ გაცილებით პროზაული „ბოლტონი". ჰყავს და სქოთი მწვრთნელი, ალბათ, ისევ ნახევრადსათადარიგო შემადგენლობას გაიყვანს. მით უმეტეს, რომ სეზონის სტარტის ლიდერ „ბოლტონს" უცბად მე-9 ადგილზე რომ ჩამოსკუპებულა, აგერ უკვე 6 ტურია, მოგება არ უნახავს. ვარაუდობენ, რომ მასპინძლებს შეტევაში სოლსკიაერი და კოული ეყოლებათ, ხოლო ვის დაასვენებს სერ ალექსი ჩემპიონთა ლიგის გადამწყვეტი მატჩების წინ, მხოლოდ თავად უწყის. ერთი ეგაა, „დეპორტივოსთან" გაბარტეზებულ თამაშში დაშავებული რონი იონსენის მწყობრში ჩადგომა, ალბათ, ვერ მოესწრება. ამ მატჩზე ერთიც ვთქვათ — სტუმართა მწვრთნელი რემ ოლარდისი, ვისაც გუნდთან ათწლიანი კონტრაქტი აკავშირებს, გუშინ 47 წლისა შესრულდა, თუმცა საეჭვოა, დაბადების დღის მილოცვა შეგირდებმა წარმატებული თამაშით მოახერხონ. ისე, თუ მუსიე ფაბიენმა ისურვა...

„ჩელსის" დასვენებული ფრანგები — კაპიტანი მარსელ დესაი, ემანუელ პეტი და უილიამ გალასი — თავის მამაც თანაგუნდელებთან ერთად ამჯერად ლიდსს ეწვევიან. სანამ ზემოთნახსენები ტრიო კიდევ სამ კაცთან ერთად ლონდონში ნებივრობდა, დანარჩენები არცთუ უხიფათო თელ ავივში ჩავიდნენ და 0:2 წააგეს. ეს მიმდინარე სეზონში „ჩელსის" პირველი მარცხი იყო, თუმცა პრემიერლიგაში ლონდონელები ისევ წაუგებლად თამაშობენ. ასევე ირჯება მათი ხვალინდელი მასპინძელი და ლიდერი „ლიდსი". ასე რომ, ტურის უმთავრესი შეხვედრა სწორედ „ელანდ როუდზე" შედგება. საზოგადოდ, ამ ორი გუნდის ურთიერთშეხვედრები დიდი დაძაბულობითა და დაუნდობლობით გამოირჩევა — ორ შარშანდელ მატჩში მსაჯებმა 16 ფეხბურთელი გააფრთხილეს, ფრანგი ლებეფი კი გააძევეს. შარშანწინაც ასე იყო და მაშინ ლიდსელთა ავსტრალიელი ჰარი კიუელი დაითხოვეს მოედნიდან. სავარაუდოა, რომ დევიდ ოლირის გუნდში ხვალ სეტ ჯონსონის დებიუტი შედგება: ეს 22 წლის ყმაწვილი იორკშირელებმა გუშინწინ 7 მილიონ გირვანქად იყიდეს ბედკრული „დერბი ქაუნთისგან".

მილებული თანხა დერბელებმა სასწრაფოდვე საქმეში ჩააბრუნეს ანუ ცხრილის სარდაფში მომწყვდეულ გუნდს ახალი სისხლი გადაუსხეს. ახლა „ქაუნთის" ახალ მწვრთნელ კოლინ ტოდს სამი ახალი მოთამაშე ჰყავს: „ბრედფორდიდან" გადმობირებული 30 წლის იტალიელი თავდამსხმელი ბენიტო კარბონე, „პარი სენ ჟერმენში" ნაყიდი ნახევარმცველი პიერ დუკროკი და ასევე ფრანგული „ტრუას" არგენტინელი მცველი ლუსიანო სავანო. ახალწვეულთა სამაია შესაძლოა, დღესვე, „ჩარლტონთან" მატჩში ვიხილოთ, სადაც „დერბი" სეზონში მეორე გამარჯვების მოპოვებას შეეცდება. ეს არცთუ იოლია, ვინაიდან „ჩარლტონს" ბოლო ოთხი ტურია, არ წაუგია.

რადგან ძირითადად ფრანგებზე ვლაპარაკობთ, წინა ტურში ნაინფარქტალი ჟერარ ულიეს მდგომარეობასაც გაგაცნობთ. „ლივერპულის" თავკაცი ისევ პალატაშია, თუმცა თავს უკეთესად გრძნობს. მიუხედავად ამისა, ექიმების დასკვნით, იგი კიდევ 2-3 თვე ვერ შეძლებს სათადარიგოთა სკამზე ჩვეული ადგილის დაკავებას. ამ ხნის მანძილზე გუნდს ულიეს თანაშემწე ფილ ტომპსონი გაუძღვება, რომლის კიევურმა დებიუტმა ლივერპულის ჰოსპიტლის ყველაზე ცნობილი პაციენტი დიდად გაახარა. დღეს ტომპსონი მერსისაიდელებს მთლად მაჩანჩალა „ლესტერთან" დამოძღვრავს, თუმცა კვლავ არ ეყოლება მაიკლ ოუენი. ისე, სტუმრებს, შარშან „ფილბერტ სტრიტზე" განცდილი მარცხი რომ ახსოვთ, დიდი შეგულიანება არც სჭირდებათ, თანაც „ლესტერმა" ბოლო სამ თამაშში 10 გოლი გაუშვა და ხასიათი წახდენილი აქვს. ერთი, რაც მასპინძლების სასარგებლოდ შეგვიძლია ვთქვათ (ოუენის არყოფნის გარდა), ისაა, რომ ეს მათი ახალი მწვრთნელის დეივ ბარეტის პირველი საშინაო მატჩია.

კიდევ ერთი ფრანგის ჟან ტიგანას პრემიერლიგაში ეფექტური შემოსვლა თანდათან დაცხრა და ახლა მისი „ფულემი" ცხრილში მეზობელ „იფსვიჩთან" შეეცდება მდგომარეობის გამოსწორებას — ახლანდელი „იფსვიჩი" ხომ შარშანდელის აჩრდილია და წლეულს მხოლოდ ერთ შეხვედრაში შეძლო ერთზე მეტი გოლის გატანა.

საინტერესო მატჩია ნიუკასლშიც. მასპინძლებს არ ეყოლებათ ფრანგი ფრთა ლორან რობერი, ვინც მშობლიურ ქალაქშია წასული ბაბუის დასაკრძალად. სამაგიეროდ, მშვენიერ ფორმაშია ჯორდების ლიდერი ალან შირერი.

ტრავმათა სიმრავლის მიუხედავად, აგრესიულად ირჯება „ტოტენჰემიც", რომელმაც ორშაბათს „დერბის" კარში 24-ჯერ დაარტყა, რაც წლევანდელი პრემიერლიგის რეკორდია.

ფაბიენ ბარტეზმა „მანჩესტერს" თავის ტკივილი გაუჩინა

გერმანია

სოლომონ გულისაშვილი

ლიზარაზუმ, ჩვენა ვართ და ჩვენი ნაბადი...

პერუელი პიზარო და ფრანგი ლიზარაზუ ბაიერნელობით ამაყობენ

დღეს „ბაიერნს“ შანსი აქვს წლეულს პირველად მოექცეს ბუნდესლიგის ცხრილის სათავეში. ამისთვის ოტმარ ჰიცფელდის გუნდმა შინ, „ოლიმპიაშტადიონზე“ ლიდერი „კაიზერსლაუტერნი“ უნდა დაამარცხოს.

„ბაიერნი“ ცდილობს თავისი უსაზღვრო ამბიცია ყოველ წუთს დაამტკიცოს და ჯერჯერობით გამოსდის კიდეც — ბოლო კვირის მანძილზე ჰიცფელდელებმა ორი შთამბეჭდავი მატჩი ჩაატარეს და ჯამში 10 გოლი გაიტანეს. ჯერ იყო და ქალაქურ დერბიში „მიუნხენი“ 5:1 გაანადგურეს, ოთხშაბათს კი ლიგის შეხვედრაში მოსკოვის „სპარტაკი“ იმავე ანგარიშით დაანგრიეს.

„კაიზერსლაუტერნი“ კარგი გუნდია, მაგრამ ჩვენ დავამტკიცებთ, რომ უფრო ძლიერები ვართ“ — ამბობს ბავარიელთა ფრანგი განაპირა მცველი, ბიქსენტ ლიზარაზუ.

მასპინძლებს ისევ ცნობილი სამეული: შტეფან ეფენბერგი, იენს იერემისი და მეჰმეთ შოლი არ ეყოლებათ, მაგრამ განა ამათი არყოფნა რამეს ცვლის? კლუბის მენეჯერი ული ჰიონესი დასძენს: „ტრავმირებულები მალე დაგვიბრუნდებიან, თუმცა არც მათი არყოფნაა პრობლემა. დღეს ჩვენ ოცი ისეთი ფეხბურთელი გვყავს, რომლებსაც უმაღლეს დონეზე თამაში შეუძლიათ“.

სტუმართათვის ყველაზე სახიფათო ბრაზილიელი შემტევი ჯოვანი ელბერი იქნება, ვინც „ბაიერნის“ ბოლო 10 მატჩში 10 გოლი გაიტანა. ჰიცფელდს თავისიანების ბოლომდე სჯერა და ეს შუა კვირაში „სპარტაკთან“ შეხვედრისასაც დამტკიცდა. პირველი ტაიმის შემდეგ ანგარიში 3:0 იყო, მაგრამ სათადარიგოები ზრდილობის გულისთვის მინდორზე ბოლოსღა გამოჩნდნენ. არვინ დაღლილა და იმიტომ.

„ლაუტერნმა“ ჩემპიონატის დასაწყისში შვიდიდან შვიდივე თამაში მოიგო, მაგრამ მხოლოდ „ბაიერნის“ ექვსი წლის წინანდელი რეკორდის გამეორება შეძლო, მერე კი „ვოლფსბურგთან“ დამარცხდა და დღეს დიდი ფსიქოლოგიური გამოცდა ელის. გასულ შაბათს, „ჰანზასთან“ მოგების მერე ანდრეას ბრემე ამბობდა, ჯერ მხოლოდ ცხრა ტური მოვიტოვეთ უკან, ამიტომ ყველაფერი შეიძლება შეიცვალოს. მომავალ შაბათს მიუნხენში „ბაიერნს“ ვხვდებით და აუცილებლად უნდა მოვუგოთო.

ბოლო ბოლო, ბრემე მსოფლიოს ჩემპიონია და თავისი ამბიცია აქვს, მაგრამ მისი გუნდის ნაღდი ძალა მაინც დღეს გამოიცდება.

ახლა კვირის თამაშებზე ვთქვათ. ბოლო დროს წელში გამართული „დორტმუნდი“ „ვესტფალენშტადიონზე“ ჩვენებურთა „ფრაიბურგს“ დაუხვდება. მათიას ზამერის გუნდმა სასტარტო ოთხი გამარჯვების შემდეგ წაიფორხილა და ბლომად ქულებიც დაკარგა, მაგრამ თუ ბოლო შედეგებს გავითვალისწინებთ, ჩანს, კრიზისი დაძლიეს და პირველობისთვის საბრძოლველად კვლავაც მზად არიან. ხვალ მათ დისკვალიფიცირებული ჩეხი გამთამაშებელი ტომაშ როსიცკი არ ეყოლებათ, მაგრამ განა ეს ბევრს წყვეტს? ფოლკერ ფინკეს ბიჭებს კი 22 სექტემბრის მერე აღარ მოუგიათ, გასავარდნებსაც დაუახლოვდნენ და ბუნებრივია, მრისხანე „დორტმუნდთან“ შეეცდებიან დაამტკიცონ, რომ შარშან უეფას თასის საგზური შემთხვევით არ მოუპოვებიათ.

საინტერესო თამაში იქნება ვოლფსბურგშიც. მასპინძელ „მგლებს“ პირველ შვიდ ტურში გამარჯვების სიხარული არ ენახათ და ბოლო ორ შეხვედრაში თავი გაიგიჟეს, ჯერ შინ ლიდერ „კაიზერსლაუტერნს“ მოუგეს, მერე სტუმრად უარველაძეო „კიოლნი“ 4:0 დაამცირეს. „ჰამბურგს“ კი ახლახან სათავეში ავსტრიელი კურტ იარა ჩაუყენეს და ერთი შეხედვით, საქმეც გამოსწორდა. წინა ტურში „ჰამბურგმა“ ბერლინის „ჰერტას“ 4:0 მოუგო და სტატისტიკოსებმაც აღმოაჩინეს, რომ კლუბის ისტორიაში ჯერ არც ერთ დამრიგებელს ჰქონია ასეთი რიხიანი დებიუტი. ვნახოთ, ხვალ რა იქნება...

X ტური		
დღეს		
ბაიერნი	-	ლაუტერნი
ჰერტა	-	ვერდერი
ნიურნბერგი	-	გლადბახი
ზანქტ პაული	-	კოტბუსი
ლევერკუზენი	-	შტუტგარტი
შალკე	-	მიუნხენი
ჰანზა	-	კიოლნი
ხვალ		
დორტმუნდი	-	ფრაიბურგი
ვოლფსბურგი	-	ჰამბურგი

ლაუტერნი	9	8	0	1	23:10	24
ბაიერნი	9	7	1	1	21:3	22
ლევერკუზენი	9	6	3	0	21:10	21
დორტმუნდი	9	6	1	2	15:6	19
შტუტგარტი	9	4	3	2	11:9	15
ვერდერი	9	4	2	3	14:11	14
შალკე	9	4	2	3	11:12	14
კოტბუსი	9	3	2	4	12:16	11
ჰერტა	9	3	2	4	11:15	11
მიუნხენი	9	3	2	4	11:18	11
ჰამბურგი	9	2	3	4	13:14	9
გლადბახი	9	2	3	4	11:12	9
ვოლფსბურგი	9	2	3	4	13:15	9
ფრაიბურგი	9	2	3	4	11:14	9
კიოლნი	9	2	2	5	7:15	8
ნიურნბერგი	9	2	1	6	6:14	7
ჰანზა	9	1	3	5	7:16	6
ზანქტ პაული	9	0	4	5	7:15	4

ესპანეთი

გიორგი დარჩია

თბილისში თქვეს, ასე იქნებაო...

IX ტური		
დღეს		
სოსიედადი	-	ოსასუნა
დეპორტივო	-	სევილია
მალაგა	-	ბარსელონა
ბეტისი	-	ვილიარეალი
ლას პალმასი	-	ბილბაო
ხვალ		
ვალიადოლიდი	-	ალავესი
რეალი	-	სელტა
ვალენსია	-	სარაგოსა
მალიორკა	-	რაიო ვალეკანო
ესპანიოლი	-	ტენერიფე

სადღეისო ვითარება						
დეპორტივო	8	5	2	1	16:9	17
სელტა	8	4	4	0	16:6	16
ბეტისი	8	5	1	2	12:7	16
ბარსელონა	8	4	3	1	13:6	15
ვალენსია	8	3	5	0	9:6	14
ვილიარეალი	8	4	1	3	9:7	13
ალავესი	8	3	3	2	7:4	12
სევილია	8	3	3	2	14:12	12
სარაგოსა	8	3	2	3	9:9	11
ვალიადოლიდი	8	3	2	3	10:12	11
ბილბაო	8	3	2	3	10:12	11
ოსასუნა	8	3	2	3	4:9	11
ლას პალმასი	8	3	1	4	9:6	10
ტენერიფე	8	3	1	4	7:10	10
ესპანიოლი	8	3	1	4	10:15	10
რეალი	8	2	3	3	13:12	9
მალაგა	8	2	3	3	10:11	9
მალიორკა	8	1	2	5	3:12	5
რაიო	8	1	1	6	8:15	4
სოსიედადი	8	0	2	6	7:16	2

- **როგორ ჰგავს** „რეალის“ ახლანდელი ყოფა ორი წლისწინანდელს. მაშინ მადრიდელებმა, ჯონ ტოშაკის მეთაურობით ჩემპიონთა ლიგის პირველი ჯგუფური ეტაპი უპრობლემოდ გადალახეს, მაგრამ პრიმერადივიზიონში დეკემბრამდე, მტრისას, ისე საზიზღრად ითამაშეს და ერთხანს მეთექვსმეტე ადგილზეც იყვნენ. ახლანდელი, ვისენტე დელ ბოსკეს „რეალიც“ ზუსტად ისეთსავე მდგომარეობაშია და ვინძლო, ერთი-ორი წაბორძიკებაც საკმარისი გამოდგეს ულვაშა მწვრთნელის მოსახსნელად, როგორც თავის დროზე ტოშაკს დაემართა. თან ისე აეწყო, რომ „სამეფო კლუბს“ ურთულესი მატჩები ელის — ხვალ „სელტასთან“, ორი კვირის მერე კი „ბარსელონასთან“.

თუ დელ ბოსკეს აქამდე თავის მართლების საფუძველი ჰქონდა (თუმც არცთუ დამაჯერებელი), ამჯერად არაფერი გამოუვა, რადგან „სელტას“ უძლიერესი შემადგენლობით ხვდება. ორთვიანი მკურნალობის მერე გუნდს დაუბრუნდა საყრდენი ივან ელგერა, რომლის ღირსეულად შეცვლასაც ვერავინ ახერხებდა. ელგერას დაბრუნებას (ის „ინტერთან“ სეზონისწინა ამხანაგურ მატჩში დაშავდა) მადრიდელი ფანობა ისეთი იმედით ელის, რომ ლამის მესიადაც კი გამოაცხადეს. მომჯობინებულა ზინედინ ზიდანიც, რომელიც ავად იყო.

გასათვალისწინებელია ის გარემოებაც, რომ „რეალმა“ ლიგის მეორე ჯგუფურ ეტაპზე უკვე გააღწია და შეუძლია ყურადღება მთლიანად შიდა ჩემპიონატს დაუთმოს.

ივან ელგერამ კი თქვა: „მიყვარს „სელტას“ მსგავსი გუნდები — ისინი მეტოქეს გახსნილი ფეხბურთის თამაშის საშუალებას აძლევენ, ეს კი ჩვენი უმთავრესი კოზირია“.

„სელტამ“ კი ხუთშაბათს ფაქტობრივად გაინაღდა უეფას თასის შემდეგ ეტაპზე გასვლა, როცა ჩეხურ „ლიბერეცს“ შინ 3:1 სძლია. სამივე გოლი რუსმა ალექსანდრ მოსტოვოიმ შეაგდო. საინტერესოა, რომ ვიგოელთა თავკაცმა ვიქტორ ფერნანდესმა „ლიბერეცთან“ ძირითადი შემადგენლობის რვა ფეხბურთელი დაასვენა. მოკლედ, ჯიგრიანი თამაში გველის.

თავში ტოშაკი ვახსენეთ და მისი „რეალ სოსიედადი“ „ოსასუნას“ მასპინძლობს. წინა კვირაში ესპანეთის თასიდან მესამე დივიზიონის გუნდის მიერ გაგდებულ სანსებასტიანელებს, „რეალის“ მსგავსად, სეზონში პირველად აქვთ უძლიერესი შემადგენლობის გაყვანის საშუალება. ტრავმები მოუშუშებიათ ბიორნ ტიორე კვარმეს, ინიგო იდიაკისს და ხავიერ დე პედროს. აქვე ვთქვათ, რომ თბილისელ „მეკუშეთა“ შორის გავრცელებული აზრის თანახმად, „სოსიედადი“ უეჭველად მოუგებს „ოსასუნას“, რაკი პამპლონელებს ვალი აქვთ დასაბრუნებელი. გავიხსენოთ: წინა სეზონის ბოლოს „ოსასუნა“ იმით გადაურჩა დივიზიონიდან გავარდნას, რომ სან სებასტიანში 1:0 მოიგო, თან ორივე ბასკური გუნდია. ჰოდა, ამბობენ, ახლა „სოსიედადი“ ვარდება და ვალის დაბრუნების დროაო. თუ ამგვარი რალაცები სიმართლეა, დაველოდოთ და გამოჩნდება.

„ვალენსია“ მასპინძლობს „სარაგოსას“. ორივენი ხუთშაბათს უეფას თასზე თამაშობდნენ და გადაღლილები უნდა იყვნენ, უფრო კი „ვალენსია“, რომელმაც ვარშავაში გაჭირვებით გაახერხა ფრე. ამასთანავე ვალენსიელებს იმ მატჩში დაემტვრათ ვისენტე და გონსალო დე ლოს სანტოსი, რომელთა ხვალ თამაშიც ერთობ საეჭვოა.

გასავარდნთა ზონაში მყოფები — „მალიორკა“ და „რაიო ვალეკანო“ პალმა დე მალიორკაში ითამაშებენ. შეგახსენებთ, რომ დებიუტი ექნება კუნძულელთა ახალ მწვრთნელ სერჯიო კრეშიჩს, რომელმაც გერმანელი ბერნდ კრაუსი შეცვალა. სავარაუდოდ, მალიორკელებს არიელ იბაგასაც შეემატება, რომელსაც ტრავმა მოუშუშებია.

თუ დღეს ესპანეთში ვინმე გამორჩეულად კარგ ფეხბურთს თამაშობს, ლიდერი „დეპორტივოა“, რომელიც ხვალ „სევილიას“ უპირებს გადაყლაპვას. ერთადერთი მიზეზი, რის გამოც ლაკორუნიელებმა შესაძლოა ეს ვერ მოახერხონ, ის ეიფორიაა, ლიგაში „მანჩესტერ იუნაიტედის“ ძლევის გამო რომ არსებობს.

საპრიზო ადგილზე აცოცებას ეცდება „ბარსელონა“, რომელიც ტრავმამოშუშებული პატრიკ ანდერსონით გაძლიერდა და მალაგაში ჩადის.

ივან ელგერასთვის (შუაში) სეზონი ახლა იწყება

საქართველოს ჩემპიონატი

საქართველოს ჩემპიონატი

დღეს საქართველოს საკალათბურთო ჩემპიონატი იწყება!

ბასკო

ბათუმი

დავით თორთლაძე	1970	186
მანუჩარ მარკოიშვილი	1986	196
ჯეფრი როჯერსი	1973	186
ირაკლი საყვარელიძე	1986	199
ნიკა ჩხატარაშვილი	?	201
ვლადიმერ ბეჟანიშვილი	1975	202
ჟოლივეტ ტუჯანი	1980	198
ამროსი ორმოცაძე	1970	200
ლაშა კეშელავა	1981	199
დავით ბერძენიშვილი	1976	207
სერგო ათუაშვილი	1985	221
ანტონ არხიპოვი	?	205
დავით იმნაძე	?	206
ფიოდორ სლიშალოვი	?	194
მამუკა ბოლქვაძე	?	201
არჩილ ბოლქვაძე	?	200

მთავარი მწვრთნელი: პაველ გოოგე
მწვრთნელები: ნუგზარ კანდელაკი, ომარ მეჯიდი

მაკაბი

თბილისი

ლადო სუხიშვილი	1979	205
მამუკა ფიცხელაური	1976	206
თორნიკე ჯანელიძე	1982	206
გივი ვაშაკიძე	1983	202
დავით სარიშვილი	1967	198
შალვა კრიხელი	1984	196
ირაკლი კეიდია	1983	200
გოჩა წოწელია	1977	196
დავით ბერიშვილი	1978	175
ირაკლი ბერიშვილი	1978	175
კონსტანტინე ქოქოსაძე	1981	198
დავით კაშია	1984	192
გივი მჭედლიშვილი	1981	200
დავით ლასარეიშვილი	1979	202

მთავარი მწვრთნელი: ჯამლეთ ხუხაშვილი
მწვრთნელები: დავით რიბაშვილი, მიხეილ ხუხაშვილი

შევარდენი

თბილისი

ლევან ქევხიშვილი	1973	202
ზურაბ გულხადარაშვილი	1981	195
კახა მაჭავარიანი	1972	190
გიორგი ჩხეიძე	1973	190
ვასილ გოგუა	1974	205
ბექა ნუცუბიძე	1975	200
ნიკოლოზ ნოზაძე	1977	185
ირაკლი გელაშვილი	1979	196
თამაზ გიგაური	1974	195
გიორგი კაზანჯიანი	1976	187

მთავარი მწვრთნელი: ვალერი ალთაბაევი
მწვრთნელი: უ. შევარდნაძე

დინამო

თბილისი

თორნიკე ნინიაშვილი	1982	205
გოდერძი კორძაძე	1971	205
ზურაბ ჩუბინიძე	1973	200
გიგი ნაცვლიშვილი	1980	195
რევაზ ჩხეიძე	1973	196
მამუკა ტურაშვილი	1970	195
ირაკლი კონჯარია	1980	202
გოგიტა ბერია	1979	197
ანატოლი ბერიშვილი	1983	189
ზვიად მიქაძე	1981	192
ირაკლი მაისურაძე	1976	190
დავით აკოლაშვილი	1979	186
იოსებ ნინოშვილი	1981	190
არმენ ოგანესიანი	1969	218
გიორგი ჩავლეიშვილი	1985	202
დავით იაშვილი	1979	190

მთავარი მწვრთნელი: ლევან მოსეშვილი
მწვრთნელები: ვაჟა მხეიძე, გელა დარსაძე

სტუ-ჯეოსელი

თბილისი

გიორგი გაგნიძე	1981	190
გიორგი მარხვაშვილი	1985	190
ირაკლი ხოშტარია	1976	190
ბორის სულაძე	1983	180
მამუკა აბრამიძე	1973	195
ალეკო დავითულიანი	1974	195
გიორგი ლოსაბერიძე	1982	197
ვახტანგ ჩინაშვილი	1979	200
ვასილ ოთიურიძე	1974	201
კახაბერ შენგელია	1972	210
გიორგი მდივანი	1985	204

მთავარი მწვრთნელი: ნუგზარ ჭეიშვილი
მწვრთნელები: ნიკოლოზ ჩერქეზიშვილი, ალ. კვერნაძე

აზოტი

რუსთავი

ზაზა გაბისონია	1973	185
ზვიად ბაბიაშვილი	1978	200
მიხეილ ბერუაშვილი	1970	206
არჩილ ჟღენტი	1975	185
იური დანელიანი	1981	200
ანატოლი ბოისა	1983	192
დავით არწივაძე	1983	175
შოთა მაჭარაძე	1975	206
რამაზ გოგობერიშვილი	1973	194
ნუგზარ კოკოლიშვილი	1971	198
ლევან ჯიმშელეიშვილი	1977	194
გეგი ლიპარტელიანი	1985	192

მთავარი მწვრთნელი: ზურაბ ტომარაძე
მწვრთნელები: ბადრი კიკვიძე, ვახტანგ ლობჟანიძე

სსუ

სოხუმი

ივანე აბულაძე	1981	206
გიორგი ერქვანია	1985	208
ბეჟან ქვილითაია	1972	203
ვახტანგ ქვილითაია	1976	200
ირაკლი ძიძიგური	1982	203
ზურაბ ტაპატაძე	1976	204
კირილე ტატუნაშვილი	1982	205
ვალერი ლაცუზბაია	1981	196
გიორგი ჟღენტი	1981	178
ირაკლი სორდია	1982	193
ერასტი ფენდერავა	1983	192
თემურ კანკია	1983	194
მამუკა ქეცბაია	1985	196
მიხეილ ჩიტაშვილი	1984	185
მამუკა ხოშტარია	1984	196

მთავარი მწვრთნელი: ვაჟა კვარაცხელია
მწვრთნელი: ბ. ქვილითაია

თსუ

თბილისი

გიორგი ნიკოლაძე	1978	187
ნიკოლოზ ვეფხვაძე	1981	187
ვიქტორ სანიკიძე	1987	?
შალვა ხეცურიანი	1983	196
გიორგი მარკოიშვილი	1983	200
ლუკა შანიძე	1982	201
ლევან ქარაბაკი	1977	204
გოჩა არსიაშვილი	1976	197
გულივერ ახალკაცი	1976	202
ზურაბ სანიკიძე	1985	205
ლაშა ზამთარაძე	1982	200
ვალერი კილაძე	1975	203
დავით ზანგურაშვილი	1985	197
დავით მუშკუდიანი	1980	208

მთავარი მწვრთნელი: ბესიკ ლიპარტელიანი
მწვრთნელები: გელა წულაძე, გია ჯავახიშვილი

ქუთაისი

ქუთაისი

მიხეილ ბერეკაშვილი	1984	200
ბუბა კვიმსაძე	1984	192
მირიან კუპრაშვილი	1983	199
კახა დარახველიძე	1981	186
გიორგი პირტახია	1981	188
ზურაბ ლომიძე	1984	189
ლევან შავლაყაძე	1983	190
მიხეილ ცერცვაძე	1983	203
ვიქტორ კოლუაშვილი	1986	200
ნოე შანიძე	1982	207
დავით ბარბაქაძე	1982	204
ნიკა ჩიხლაძე	1982	192
ზურაბ ბადრიძე	1981	188
რევაზ ჭირაქაძე	1982	196
მამუკა კიკუაშვილი	1980	200

მთავარი მწვრთნელი: ზაურ დოლაბერიძე
მწვრთნელები: შოთა ჯავახიშვილი, მალხაზ კოხრეიძე

პირველი წრის კალენდარი

20 ოქტომბერი	
თსუ — სსუ	13.00
შევარდენი — დინამო	14.45
21 ოქტომბერი	
აზოტი — ქუთაისი	13.00
25 ოქტომბერი	
ბასკო — ქუთაისი	16.00
26 ოქტომბერი	
ბასკო — შევარდენი	16.00
27 ოქტომბერი	
დინამო — ქუთაისი	12.00
მაკაბი — აზოტი	14.30
სტუ — თსუ	16.15
28 ოქტომბერი	
შევარდენი — აზოტი	12.00
დინამო — მაკაბი	13.45
სსუ — სტუ	15.30
3 ნოემბერი	
სტუ — ქუთაისი	11.00
მაკაბი — სსუ	12.45
თსუ — შევარდენი	14.30
აზოტი — დინამო	16.15
4 ნოემბერი	
სსუ — აზოტი	11.00
ქუთაისი — მაკაბი	12.45
დინამო — თსუ	14.30
სტუ — ბასკო	16.15
5 ნოემბერი	
მაკაბი — ბასკო	13.00
10 ნოემბერი	
შევარდენი — ქუთაისი	11.00
დინამო — სსუ	12.45
თსუ — ბასკო	14.30
სტუ — აზოტი	16.15
11 ნოემბერი	
სსუ — შევარდენი	11.00
ქუთაისი — თსუ	12.45
სტუ — მაკაბი	14.30
დინამო — ბასკო	16.15
17 ნოემბერი	
სსუ — ქუთაისი	12.00
შევარდენი — სტუ	13.45
აზოტი — თსუ	15.30
18 ნოემბერი	
თსუ — მაკაბი	13.00
სტუ — დინამო	14.45
ბასკო — სსუ	16.00
19 ნოემბერი	
მაკაბი — შევარდენი	13.00
ბასკო — აზოტი	16.00

ქუთაისი ეროვნულს უბრუნდება

მდიდარი ტრადიციების ქუთაისური კალათბურთის ბოლოდროინდელ გაჭირვებულ ყოფაზე ბევრჯერ დაგვიწერია. ამჯერად აღარ დავწვრილმანდებით და მოკლედ ვიტყვით, უყურადღებობამ, ელემენტარული პირობების უქონლობამ უმძიმეს დღეში ჩააგდო სპორტის ეს სახეობა. გეახსოვრებათ, ოთხი წლის წინ ქუთაისელ ვაჟთა გუნდი უსახსრობის გამო შუა გზიდან ჩამოსცილდა ეროვნულ ჩემპიონატს და მას შემდეგ, იქ აღარ გამოჩენილა. არადა, ქუთაისში ჯერაც მრავლად არიან შრომისმოყვარე მწვრთნელები, საუკეთესო სპეციალისტები, გაუსაძლის პირობებშიც რომ არ ღალატობენ საყვარელ საქმეს, ქართულ კალათბურთს კვლავაც უზრდიან ბიჭებს და მომავალს იმედის თვალით შეჰყურებენ.

უსაშველო მტერს დაადგა... ეტყობა, ქალაქში ვიღაც დაფიქრდა, კალათბურთისკენ მიიხედა და საქმესაც სასიკეთო პირი გამოუჩნდა. სასიხარულო ამბავი უნდა გამცნოთ: ოთხწლიანი პაუზის შემდეგ ქუთაისელი ვაჟები ეროვნულ ჩემპიონატში ჩაებმებიან და ხვალ ზაურ დოლაბერიძის და შოთა ჯავახიშვილის მიერ დამოძღვრილ გუნდს პირველი გამოცდის ჩაბარება მოუწევს რუსთავის „აზოტთან", მანამდე კი...

ვფიქრობთ, მკითხველისთვის ინტერესმოკლებული არ უნდა იყოს ქუთაისური გუნდის მთავარ მწვრთნელთან **ზაურ დოლაბერიძესთან** *საუბარი.*

— მოსალოცი ამბავია, ჩემპიონატში მონაწილეობთ, როგორ მოხდა!?

— თავიდანვე გეტყვით, ყველაფერი, რაც მოხდა, მხოლოდ და მხოლოდ ქალაქის მერიის დახმარებით, სხვა ვინმე ახლოსაც არ გაგვკარებია.

— კერძოდ, რაში გამოიხატა ეს დახმარება?

— 12-დღიანი საწვრთნელი შეკრება გავიარეთ ქობულეთში. სპორტული ფორმით დავსაჩუქრდით, ჩემპიონატში სამონაწილეო წინასწარი შესატანიც მერიამ დაფარა. რამდენიმე დღის წინ გუნდის წევრებს, მართალია, არცთუ დიდი ოდენობით, პრემიებიც დაურიგდა. ნოემბრიდან ბიჭებს ხელფასიც დაენიშნებათ. მოგეხსენებათ, ადრე ამგვარ ყურადღებას მოკლებული ვიყავით. ქალაქის ხელმძღვანელობა სამომავლოდაც გვპირდება თანადგომას და ეს ჩვენთვის დიდი სტიმულია.

— რაც ბრძანეთ, რა თქმა უნდა, კარგია, მაგრამ თქვენი მთავარი პრობლემა სათამაშო დარბაზია...

— დარბაზის პრობლემა მართლაც ძალიან გვაწუხებს. ჩემპიონატის მატჩების გასამართად ქალაქში ასეთი არც მოიძებნება. სპორტსკოლის დარბაზი, სადაც ადრე გვითამაშია და დღესდღეობით რეგულარულად ვვარჯიშობთ, კაპიტალურ შეკეთებას მოითხოვს, რაც საკმაოდ დიდ ხარჯებთანაა დაკავშირებული. იყო დაპირება, რომ დარბაზს საოქტომბროდ მოაწესრიგებდნენ, მაგრამ სარემონტო სამუშაოები გადაიდო. როგორც გვითხრეს, ნოემბრიდან აქ ერთ-ერთი ამერიკული სამშენებლო ფირმის წარმომადგენლები შემოვლენ და სამ-ოთხ თვეში, ანუ საგაზაფხულოდ მოიღევენ საქმეს. ვნახოთ, მანამდე კი საშინაო კალენდარული თამაშების გამართვა დედაქალაქში მოგვიწევს.

— კი, მაგრამ, რატომ, თქვენ ხომ ბათუმში აპირებდით თამაშს და „ბასკოს" მესვეურებიც არ იყვნენ ამის წინააღმდეგნი?

— ქალაქის ხელმძღვანელობამ გადაწყვიტა ასე.

— ახლა გუნდზეც ვთქვათ. რამდენად მომზადებული ხვდებით ჩემპიონატს?

— ჩვენს პირობებში რისი საშუალებაც გვქონდა, მოსამზადებლად არაფერი დაგვიკლია. ეს არის გუნდი მთლიანობაში გამოუცდელი, მეტწილად 18-20 წლის ბიჭებით არის დაკომპლექტებული და, ბუნებრივია, გაგვიჭირდება, მაგრამ უბრძოლველად არავის არაფერს დავუთმობთ.

— მაინც, ვისი უფრო გეიმედებათ?

— იცით, ყველასი, პერსპექტიული ბიჭები არიან. მათგან რამდენიმეს კი გამოვარჩევდი, მაგრამ ახლა თავს შევიკავებ. ჰო, მართლა, ვეტერანი მერაბ ნაცვლიშვილი მოვიდა ჩვენთან და გვჯერა, დაგვეხმარება.

— გუნდში ყველა ქუთაისელი გყავთ?

— თითქმის. სამტრედიიდან და ხონიდან გვყავს თითო მოთამაშე, შესაძლოა, ორი-სამი ბათუმელიც დავიმატოთ.

— ჩემპიონატში გაგვიჭირდებაო, ბრძანეთ, მაგრამ კონკრეტული ამოცანა დასახული გექნებათ...

— ექვსეულში მოსახვედრად უნდა ვიბრძოლოთ.

იუზა ქაციტაძე ქუთაისიდან

ევროლიგა

პირველი ჯგუფური ეტაპი. II ტური 16-18 ოქტომბერი

A ჯგუფი

ეფესი 87:78 ბენეტონი

ეფესი: ბრაუნი (26), ონანი (9), შტომბერგასი (11), ვექილოღლუ (2), თუნჩერი (2), ილმაზი, ოქური (22), კამბალა (15)
ბენეტონი: ნიკოლა (5), იდნი (11), სტოიჩი (9), პიტისი (8), მარკონატო (2), ბულერი (2), ჩიკალკინი (26), ტომიდი (15), ნახბარი

უნიკახა 76:68 შარლერუა

უნიკახა: როდრიგესი (16), მრშიჩი (13), ფილიპი (2), აბრამსი (9), ვასკესი (7), კაბესასი, გუროვიჩი (2), კორნგაი (13), ვეისი (3), სონკო (11)
შარლერუა: ელისი (6), როუვი (10), დესი (6), ჯერომი (12), ვან დე ვონდელი, პიუგინსი (11), სტასი (16), პოტერი (3), ენგელანტი (4)

ალბა 69:88 ოლიმპიაკოსი

ალბა: ი. ლუტკე (8), შულცე (2), პეშიჩი (23), ფელპსი (15), ოზთურქი (5), ზიდეკი (3), ალექსისი (13), ტორვარტი, პაპიჩი
ოლიმპიაკოსი: იელიჩი (9), პაპალუკასი (8), პაპანიკოლაუ (10), სავრასენკო (2), რიზაშე (9), ფორდი (28), ტომიჩი (8), ნიკაგბატსე, ფორესტი (6), დე მიგელი (8)

შლიონსკი 79:65 მაკაბი

შლიონსკი: ვინსონი (18), ფეტისოვი (17), ადომაიტისი (17), ტომჩიკი (13), ზიელინსკი (6), ეინიკისი (4), პოკინსი (2), ალანოვიჩი (2), ბინოში
მაკაბი: პენფელდი (11), ბურშტეინი (7), ჰაფმანი (7), შელეფი (7), მაკდონალდი (6), შარფი (6), ბეშოქი (5), საფარი (3), ვუიჩიჩი (2), პარკერი (11)

ოლიმპიაკოსი	2	2	0	175:141	4
შლიონსკი	2	2	0	150:118	4
უნიკახა	2	1	1	170:166	3
მაკაბი	2	1	1	147:149	3
ბენეტონი	2	1	1	176:181	3
ეფესი	2	1	1	159:165	3
შარლერუა	2	0	2	121:147	2
ალბა	2	0	2	151:191	2

B ჯგუფი

ბარსელონა 69:85 კინდერი

ბარსელონა: იასიკევიჩუსი (13), დიგბე, დე ლა ფუენტე (7), ოკულაია (10), რენციასი (8), როდრიგესი (1), ალსამორა, ეკონომუ (9), ნავარო, დუენიასი (3), კარნიშოვასი (18)
კინდერი: იარიჩი (1), რიგოდო (14), ჯინობილი (20), სმოდიში (7), გრიფინი (16), აბიო (5), ბეჩიროვიჩი (12), ფროზინი (2), ანდერსენი (8), ფერი

ლონდონ თაუერზი 58:91 ოლიმპია

ლონდონ თაუერზი: ჩუნგი (7), ვაიტი (17), მუნრი (5), მაიერსი (15), პიკი (11), კენტი (3)
ოლიმპია: ველში (15), მუეძინოვიჩი (13), პუკიჩი (12), გოლემაცი (11), ავოჯობი (11), ილიევსკი (8), ნიჩევიჩი (8), მოდრიჩი (7), უდრიჰი (4), **ბოისა** (2)

პერისტერი 89:93 სკაილაინერზი

პერისტერი: დინკინსი (21), პაპადატოსი (10), პელეკანოსი (9), იბეზა, პადაზოპულოსი, ვოიჩიკი (3), ცარცარისი (23), კარტერი (9), ანდერსონი (12), ეფტიმიუ (2)
სკაილაინერზი: სტანესკუ (13), შენენი (1), დიარა (2), გორეე (21), ვინტერმანტელი (4), როლერი (15), ოსტინი (22), იანკე, ლოხმანჩუკი (15)

ჟალგირისი 79:82 ულქერი

ჟალგირისი: გუსტასი (2), ხიჟნიაკი (20), ვუდბერი (7), აინჯი, სალენგა (13), მარჩულიონისი (8), სლანინა (21), იურკუნასი (8)
ულქერი: ლოლისი (15), ფარსი (12), შტელმაპერსი (7), გოლიოვიჩი (18), ერდენი (13), აჩიკი (8), **ფაჩულია**, გონლუმი (2), ილდირიმი (7), გიულერი

კინდერი	2	2	0	175:123	4
ულქერი	2	2	0	189:143	4
ოლიმპია	2	2	0	172:132	4
ბარსელონა	2	1	1	157:159	3
სკაილაინერზი	2	1	1	167:177	3
პერისტერი	2	0	2	163:174	2
ჟალგირისი	2	0	2	133:172	2
ლონდონი	2	0	2	122:198	2

C ჯგუფი

რეალი 87:93 კრკა

რეალი: ლოპესი (22), ერეროსი (9), ლ. ანგულო (6), სტრიულენსი (4), ტარლაჩი (9), დუშან ვუკჩევიჩი (20), ტაბაკი (3), იტურბე (10), ჯორჯევიჩი (4), ლორენტე, ა. ანგულო
კრკა: ლაკოვიჩი (38), გნიდიჩი (4), გრუმი (9), დევისონი (8), სკულინი (8), დრობნიაკი (5), სამანიჩი (7), იელესიევიჩი, მირკოვიჩი (4), ანზულოვიჩი (6), ჩაპინი (4)

სკიპერი 109:79 ბუდუჩნოსტი

სკიპერი: კელესტენდი (2), ბაზილე (14), ფუჩკა (19), ევტიმოვი (17), სავიჩი (8), მენეგინი (11), მილიჩი (17), გალანდა (16), პილუტი (3), პეკია (2)
ბუდუჩნოსტი: არსიჩი (2), რადონიჩი (3), რაკოჩევიჩი (10), შეკულიცი (2), დრაგან ვუკჩევიჩი (9), რადუნოვიჩი (4), კუზმანოვიჩი (19), მილოევიჩი (2), ჩაბარკაპა (7), პეიჩინოვიჩი (7), იევსტრატიევიჩი (14)

ცსკა 85:91 პანათინაიკოსი

ცსკა: გირიჩეკი (20), დომანი (13), ალექსეევი (2), თურქჯანი (17), რ. როჯერსი (2), მორგუნოვი (8), პაშუტინი (10), მაკენტსი (11), სავკოვი (2)
პანათინაიკოსი: მულაომეროვიჩი (10), ბოდიროგა (17), ქუთლუაი (26), ალბანო (6), პაპადოპულოსი (8), ალვერტისი (15), ჯ. როჯერსი (5), დ. მიდლტონი (2), სანჩესი

ზადარი 79:83 პო ორტეზი

ზადარი: პოპოვიჩი (13), რობინსონი (17), პერინჩიჩი (10), მარცელიჩი (8), რუჟიჩი (18), ოდუკი (8), გრგატი (5)
პო ორტეზი: ფოტუ (17), ლუკოვსკი (13), მ. პიეტრუსი (6), ესტელერი (11), დ. გადუ (7), ლუისი (4), დიავი (6), მილინგი, სელერსი (19)

პანათინაიკოსი	2	2	0	172:155	4
პო ორტეზი	2	2	0	174:162	4
სკიპერი	2	1	1	179:160	3
რეალი	2	1	1	169:165	3
კრკა	2	1	1	184:181	3
ზადარი	2	1	1	173:174	3
ცსკა	2	0	2	168:182	2
ბუდუჩნოსტი	2	0	2	151:191	2

D ჯგუფი

აეკ 106:70 პარტიზანი

აეკ: ჰოლდენი (10), პანტელიადისი (11), ზისისი (7), ტაპუტოსი (12), კომაზეცი (22), ხაძისი (6), კიკილიასი, დიკუდისი (14), ბილბა (1), ძიარასი (2), ბეტსი (14), კაკიუზისი (7)
პარტიზანი: შჩეპანოვიჩი (13), ნადფეი (4), გაიჩი (2), ოსტოიჩი (4), სტანოევიჩი (24), მატერიჩი (4), კრსტიჩი (4), ვუიანიჩი (2), ავდალოვიჩი (2), ჩანაკი (11)

სკავოლინი 88:75 ციბონა

სკავოლინი: ბერიჩი (23), ბუკერი (19), გიგენა (4), ლ. მიდლტონი (6), ტრაინა (5), ტუშეკი (10), მაჯოლი, ბლერი (21)
ციბონა: ლონგინი (3), პრკაჩინი (7), ბოუმენი (15), პლანინიჩი (9), მაჩე (15), ფრიმენი (15), ჯიდიჩი (7), ოკუნსკი (4)

ტაუ 90:66 ვილერბანი

ტაუ: სკოლა (19), ნოჩიონი (2), ბენეტი (3), ფორესტი (20), ვიდალი (4), ტიმინსკასი (4), ტომაშევიჩი (17), ობერტო (16), კორჩიანი (5)
ვილერბანი: რადულოვიჩი (12), სი (4), ადემანსა (2), ბონატო, მრაზეკი (7), პილი (21), ნესი (4), ფრიგუ (14), პოფმანი, მაკგი (2)

ოსტენდე 79:84 ურალ გრეიტი

ოსტენდე: მაიორი, ვან პაასენი (6), ბეგინი (12), ჩიზმიჩი (10), გედრაიტისი (18), ბიგსი (13), ელიოტი (2), პრაშკევიჩუსი (18)
ურალ გრეიტი: პანოვი (9), კარასიოვი (16), ვაიშვილა (9), მიხაილოვი (18), სირვიდისი (4), პეგუშინი, ავლეევი (10), დაინეკო (18), პეტრაიტისი

ურალ გრეიტი	2	2	0	183:167	4
აეკ	2	1	1	190:156	3
ტაუ	2	1	1	185:162	3
სკავოლინი	2	1	1	176:173	3
ციბონა	2	1	1	171:183	3
ვილერბანი	2	1	1	152:174	3
პარტიზანი	2	1	1	156:183	3
ოსტენდე	2	0	2	156:170	2

ბაირამი მოსკოვში

სკიპერი — ბუდუჩნოსტი. სკიპერელი გრეგორ ფუჩკა ტარყო ჩაბარყაპას გაექცა

კალათბურთში შინ მოთამაშე გუნდს რომ დიდი უპირატესობა აქვს, ცნობილი ამბავია. თუმცა თურქეთი ამ მხრივ გამონაკლისია, რადგან იქ თამაში ორმაგად ძნელია და ამის დასტურად ახლახან დამთავრებული ევროპის ჩემპიონატიც კმარა. ოთხშაბათს კი „ეფესმა“ კიდევ ერთხელ დაამტკიცა, რომ თურქეთის ტერიტორიაზე თამაშისას ფავორიტი მხოლოდ მასპინძელია.

ოთხშაბათს სტამბოლის „ეფესი“ ევროთასებზე 250-ე შეხვედრას ატარებდა და შინ გამართული ბოლო 24 შეხვედრაში მარცხი რა იყო, არ იცოდა. მისი მეტოქე იტალიის ჩემპიონატის ლიდერი ტრევიზოს „ბენეტონი“ გახლდათ, რომელიც ცხადია, იოლად არაფერს დათმობდა. ეს პირველმა მეოთხედმაც ცხადყო, როცა ხუთი წუთის შემდეგ სერგეი ჩიკალკინის აქტიურობას სტუმართა დაწინაურება მოჰყვა — 12:18. ეს იყო, რაც იტალიელებმა მოახერხეს. ამის შემდეგ თურქებმა თავი გამოიდეს და ჯერ ანგარიში გაათანაბრეს — 26:26, ხოლო მერე მარკუს ბრაუნის სამქულიანების წყალობით პირველი ნახევარი 48:42 მოიგეს.

მესამე მეოთხედში მასპინძლების შეჩერება იტალიელთათვის უდიდესი პრობლემა შეიქნა. მეჰმეთ ოქური და კასპარას კამბალა თავისუფლად ნავარდობნენ სტუმართა ნახევარზე. მათ ხელს ზუსტი სამიანებით ბრაუნიც აშველებდა და სტამბოლელთა უპირატესობა ბოლო მეოთხედის შუაწელში თვალშისაცემი გახდა — 71:57. იტალიელები ამას არ შეუშინებია და ჩიკალკინისა და ალან ტომიდის მეცადინეობით „ბენეტონმა“ მომდევნო მონაკვეთი 13:5 მოიგო და ბოლოს თამაში დაძაბა — 76:70, მაგრამ თურქები იმის ჩიტები არ იყვნენ, ბოლო წუთებში ექვსქულიანი უპირატესობა ვერ შეეშნოთ. კამბალამ ტაიუს იდნის ჩაუჭრა და ანგარიშში სხვაობაც ათამდე გაზარდა — 80:70, „ეფესმა“ კი შინ ზედიზედ 25-ჯერ გაიმარჯვა.

ტურის ცენტრალური შეხვედრა გაიმართა მოსკოვში, ცსკა-სა და „პანათინაიკოსს“ შორის. თამაში პირველ ნახევარში მეტად დუნედ მიმდინარეობდა. ორივე გუნდი დაცვას მეტ ყურადღებას უთმობდა. თუმცა ამ კომპონენტში მათი შედარება არ შეიძლება. რადგან მოსკოველთაგან განსხვავებით, ათენელთა ზონა შეურყევლად იდგა. ახალგაზრდა პაპადოპულოსიც ჰაერში გამეფდა და სტუმრებმაც ხელთ იგდეს ლიდერობა. თუმც რუსებიც არ იყვნენ ბეჩავნი და 12:25 ჩამორჩენის შემდეგ შეძლეს ვარსკვლავებით გადაჭედილ კლუბს კვალში ჩადგომოდნენ. დეიან ბოდიროგასა და დამირ მულაომეროვიჩის ქულებს მირსად თურქჯანი სიზუსტითვე პასუხობდა და ანგარიშში სხვაობა პირველი ნახევრის დამთავრებამდე 5-8 ქულაში მერყეობდა, საბოლოოდ — 33:38.

მესამე მეოთხედი და ცსკა-ს იბრაჰიმ ქუთლუაის მიერ გაპამპულება ერთად დაიწყო. ორიოდ წამში „იბომ“ თავისი პირველი სამიანი მოათავსა არმიელთა კალათში. აღსანიშნავია, რომ თურქი პირველი ნახევრის შემდეგ თავის გუნდში 2 ქულით ყველაზე ნაკლებშედეგიანი იყო, ხოლო მესამე ათწუთეულის დამთავრებისას ის უკვე „პანათინაიკოსის“ ბომბარდირი გახლდათ. მოსკოველთა ნახევრის მარჯვენა ფრთაზე ქუთლუაიმ ფრთები გამოიბა და ტყუპისცალი გარლვევებით არაერთხელ შეარხია ცსკა-ს ფარის ბადე.

ბოლო მეოთხედის წინ ანგარიში 49:61 იყო და როცა თურქჯანმა ისიც სამი ქულით დაიწყო, ჟელკო ობრადოვიჩმა მანამდე აქტიური ბოდიროგა მოედნიდან გაიხმო. ამას კი თურქჯანისა და მორგუნოვის გალაღება მოჰყვა და მასპინძლები „მწვანეებს“ მიუახლოვდნენ — 70:75. ობრადოვიჩმა მოედანზე უმალ ბოდიროგას დააბრუნა და ქუთლუაის შეუწყვილა, ისინი შეტევას არ აფუჭებდნენ, რასაც თურქჯანი და მანამდე ჩრდილში მყოფი დმიტრი დომანი ზუსტი ორქულიანებით ეხმაურებოდნენ. ამიტომ ანგარიშში სხვაობა არ იცვლებოდა. აღსანიშნავია, რომ ბოლო წუთნახევარში დაცვაზე არც ერთი გუნდი აღარ ფიქრობდა და ანგარიშიც განუხრელად იზრდებოდა. რუსებს საბოლოოდ ყელი ფრაგისკოს ალვერტისის სამქულიანმა გამოჭრა, რომელმაც ბოლო წამებზე ანგარიში მოსკოველთათვის მიუწვდომელი გახადა.

ცსკა-სგან განსხვავებით, კვლავ იგებს „ურალ გრეიტი“, რომელმაც ბოლო მეოთხედში გატეხა ბელგიური „ოსტენდე“. მთელი თამაში ქულა ქულაზე მიდიოდა და უკანასკნელი ათწუთეულის წინაც ანგარიში 46:46 იყო. მასპინძლებმა უკეთ დაიწყეს და ანდრიუს გედრაიტისის სროლის შემდეგ წინ გავიდნენ. მაგრამ მალე ბელგიელებს ყველაზე შედეგიანი, პრაშკევიჩუსი გაუძევეს და მის არყოფნაში ტეო ჩიზმიჩს ერთობ გაუჭირდა. ერთხანს იგი უძალიანდებოდა რუსთა უპირობო ლიდერ ვალერი დაინეკოს და თავისიანები 73:69 დააწინაურა, თუმცა ბელარუსის მეოხებით სტუმრები სირენამდე ორი წუთით ადრე 79:77 იგებდნენ. მასპინძლებმა ბოლო იერიში მიიტანეს პერმელებზე, თუმც ყველაზე საპასუხისმგებლო მომენტში ანდრიუს გედრაიტისმა ვერ ივარგა, ბურთი დაკარგა და ვაიშვილას საშუალება მისცა, გამარჯვებისა ჩაეგდო.

ბოლო მოელო „ციბონას“ ნავარდს. გრანდების დაწვენის შემდეგ ზაგრებული კლუბი თვითონ აღმოჩნდა იტალიური „სკავოლინისგან“ წაქცეული. უკვე მეხუთე წუთზე ანგარიში 16:2 იყო. პეზაროელებისგან განსაკუთრებით მიროსლავ ბერიჩი გამოირჩეოდა, რომელსაც ბუკერის სანახაობრივი თამაშიც ემატებოდა და პირველ მეოთხედში ციბონელთა საქმე უკვე მოთავებული ჩანდა — 30:12. სტუმრებმა თამაშის შუაწელში გაიფართხალეს, როცა ერთი მონაკვეთი 13:4 მოიგეს და იტალიელებს 11 ქულით მიუახლოვდნენ, თუმც ამან არ იკმარა. ფრიმან-ბოუმენის დუეტს აშკარად აჯობა ბერიჩ-ბლერის ტანდემმა და ხორვატთა გმირული ეპოპეაც დასრულდა — 88:75.

ევროლიგის მეორე ხორვატული გუნდი „პო ორტეზს“ მასპინძლობდა. „ზადარმა“ საშინლად დაიწყო და დებიუტში 0:8 ჩამორჩა. ამ დროს რუმილ რობინსონმა მიზანი გაისწორა და მისი ორი სამქულიანის შემდეგ თამაში კალაპოტში ჩადგა — 8:8. ფრედერიკ ფოტუს ძალისხმევით ფრანგები კი დაწინაურდნენ, მაგრამ სოლიდურად წინ გაჭრა ვერ მოახერხეს. ამაში სტუმრებს ტომისლავ რუჟიჩი და დავორ მარცელიჩი ეწინააღმდეგებოდნენ. მატჩის დამთავრებას 5 წუთი აკლდა, მასპინძლებმა ანგარიშის გათანაბრება რომ მოახერხეს — 72:72. ბოლო წუთზეც მშვიდობა იყო — 77:77, როცა პოელმა დრაგან ლუკოვსკიმ თავისიანები ორი ქულით დააწინაურა. რობინსონი დამარცხებას არ შეეპუა, მაგრამ მისი გამთანაბრებელი ორქულიანი „ზადარისთვის“ ბოლო ჩაგდებული ბურთი აღმოჩნდა. გამარჯვებისა კი ყმაწვილმა ბორის დიავმა გაისროლა.

რომ არა ალფონსო ფორდი, გერმანელებისათვის კიდევ შეიძლებოდა „ოლიმპიაკოსის“ დამარცხებაზე ფიქრი, მაგრამ ეს კალათბურთელი ოთხშაბათს ბერლინში, „მაქს შმელინგ ჰალეში“ იყო და ალბელებს რისხვად დაატყდა თავს. სწორედ ფორდის დამსახურებაა, რომ პირეოსელებმა მეორე მეოთხედში გატეხეს მასპინძლები და მიაღწიეს რა 15-ქულიან უპირატესობას, იგი ხელიდან აღარც გაუშვიათ. ვერც მარკო პეშიჩისა და ვენდელ ალექსისის ზუსტმა სამქულიანებმა უშველა გერმანელებს, რომლებმაც მეორე მატჩიც წააგეს ევროლიგაში.

B ჯგუფს სათავეში ქართველთა კლუბები ჩაუდგნენ, რომლებმაც გასვლაზე იმარჯვეს. „ულქერს“ გაუჭირდა კაუნასელთა ძლევა, თუმცა საბოლოოდ მოახერხა მოგება — 79:82. საწყენია, რომ მცირე ხნით მოედანზე მყოფმა ზაზა ფაჩულიამ ქულების მოხვეჭა ვერ მოახერხა. მისგან განსხვავებით, ვლადიმერ ბოისამ კი შეძლო „ლონდონ თაუერზის“ ფარის დალაშქვრა, მაგრამ ოდენ ერთხელ. „ოლიმპიამ“ კი პირისაგან მიწისა აღგავა ლონდონური კლუბი და მის სისუსტეს საბოლოოდ მოჰფინა ნათელი.

თუმც ლონდონელთა სირცხვილი ახლოს ვერ მივა იმ ამბავთან, რაც მადრიდელებს სლოვენიურ კრკა-სთან დაემართათ. „რეალმა“ შინ წააგო გუნდთან, რომელიც სლოვენიაში მოწინავეთა შორის კი არის, მაგრამ ევროპის გრანდებთან მისი ხსენება უხერხულია. თქმა არ უნდა, ესპანელებს ეს მოწინააღმდეგის შეუფასებლობითა და ზედმეტი თავდაჯერებულობით მოუვიდათ, მაგრამ საკითხავია, ისინი სერიოზულადაც რომ მისდგომოდნენ ამ მატჩს, შეძლებდნენ თუ არა სტუმართა უკანახაზელის, იაკა ლაკოვიჩის შეჩერებას, რომელმაც ლამის მარტომ მოუგო ვარსკვლავებით გადაპენტილ ესპანურ გრანდს. ამის დასტურად კი ისიც კმარა, რომ მან 38 ქულა ჩააგდო, ხოლო მის შემდეგ ყველაზე შედეგიანი ნოვომესტოელთაგან 9 ქულის მომხვეჭი სამო გრუმი იყო.

მადრიდელთა ბედი გაიზიარა მისმა მოსისხლე მტერმა „ბარსელონამ“, რომელიც თავიდან კი უგებდა იტალიურ „კინდერს“, მაგრამ ემანუელ ჯინობილისა და რაშარდ გრიფიტის ზუსტ სროლებს ვერაფერი მოუხერხა და მატჩი უსახურად დაასრულა — 69:85.

მეტად უცნაური ვინმეა „სკიპერის“ მწვრთნელი მატეო ბონიჩოლი. მავანს რომ მისთვის მესამე მეოთხედის ბოლოს შეეხედა, როცა იგი თავის სამწყსოს დაძაბული და განერვიულებული ხმამაღლა უხსნიდა, როგორ გაეთამაშებინათ მორიგი კომბინაცია, აუცილებლად იფიქრებდა, იტალიელები ან აგებენ, ანაც მათი საქმე კარგად ვერ არისო. მაგრამ არაფერი ამის მსგავსი. „სკიპერი“ 30 ქულას იგებდა და საბოლოოდაც ამღენივეთი იმარჯვა — 109:79.

ირაკლი ბერტაია

სარბიელი და კროკო
წარმოგიდგენთ

დრო	№	შეხვედრა	1	X	2
		გერმანია. ბუნდესლიგა. X ტური			
		20 ოქტომბერი			
18.30	001	ბაიერნი-კაიზერსლაუტერნი	1.6	3.2	5.0
18.30	002	ჰერტა-ვერდერი	1.85	3,0	4.0
18.30	003	ნიურნბერგი-მიონხენგლადბახი	2.3	3.0	2.9
18.30	004	სტ. პაული-კოტბუსი	2.3	3,1	2.8
18.30	005	ლევერკუზენი-შტუტგარტი	1.55	3,4	5.6
18.30	006	შალკე-მიუნხენი	1.55	3.4	5.6
18.30	007	ჰანზა-კიოლნი	2,1	3.0	3.3
		21 ოქტომბერი			
20.30	008	ვოლფსბურგი-ჰამბურგი	2.2	3.0	3.1
20.30	009	დორტმუნდი-ფრაიბურგი	1,4	3.8	7.0
	010	დორტმუნდი-ფრაიბურგი 0:1	2.0	3.0	2,4
		გერმანია. II ბუნდესლიგა. X ტური			
		20 ოქტომბერი			
18.00	014	როიტლინგენი-ჰანოვერი	2,5	3.0	2.5
18.00	015	ბაბელსბერგი-ობერჰაუზენი	1.6	3.4	5.0
		21 ოქტომბერი			
18.00	016	დუისბურგი-ფიურტი	2.5	3.0	2.5
18.00	017	აინტრახტი-ალემანია	1.5	3.5	6.0
18.00	018	ზაარბრიუკენი-უნტერჰახინგი	2.5	3.0	2.5
		22 ოქტომბერი			
23.15	019	არმინია-უნიონი	2.0	3.1	3.4
		გერმანია. რეგიონალლიგა (ჩრდილოეთი). XIII ტური			
		20 ოქტომბერი			
17.00	023	ვატენშაიდი-პადერბორნი	1.6	3,4	5.0
17.00	024	აჰლენ-ვერდერი (მ.)	2.2	3.0	3.1
17.00	025	ბრაუნშვაიგი-მიუნსტერი	1.5	3,5	6.0
17.00	026	ოსნაბრიუკი-ლიუბეკი	2.6	3.1	2.4
17.00	027	მაგდებურგი-ურდინგენი	2.5	3.0	2.5
17.00	028	ესენი-დრეზდენი	1.5	3.5	6.0
17.00	029	დიუსელდორფი-კილი	2.2	3.1	3.0
		21 ოქტომბერი			
17.00	030	ფერლი-ქემნიცი	2.3	3.1	2.8
		გერმანია. რეგიონალლიგა (სამხრეთი). XIV ტური			
		20 ოქტომბერი			
17.00	033	ერფურტი-ტრირი	2.0	3.1	3.4
17.30	034	ანსბახი-მანჰაიმი	3,0	3.1	2.2
17.30	035	ვეჰენი-ფულდა	1.45	3.6	6.5
	036	ვეჰენი-ფულდა 0:1	2.0	3.2	2.3
18.00	038	აალენი-შტუტგარტი (მ.)	1.65	3.3	4.7
18.00	039	დარმშტადი-ოფენბახი	2.2	3.0	3.1
18.00	041	ჰოფენჰაიმი-კიკერსი	2.0	3.2	3.3
		21 ოქტომბერი			
18.00	037	ბაიერნი (მ.)-რეგენსბურგი	2.4	3.1	2.6
18.00	040	კაიზერსლაუტერნი (მ.)-ზიგენი	2.5	3.0	2.5
		ინგლისი. პრემიერლიგა. X ტური			
		20 ოქტომბერი			
19.00	042	არსენალი-ბლეკბერნი	1.4	3.6	6.5
	043	არსენალი-ბლეკბერნი 0:1	2.0	3.2	2.3
19.00	044	დერბი-ჩარლტონი	2.2	3.1	3.0
19.00	045	ევერტონი-ასტონ ვილა	2.3	3.1	2.8
19.00	046	ლესტერი-ლივერპული	4.2	3.3	1.7
19.00	047	მანჩესტერი-ბოლტონი	1,25	4.4	8.0
	048	მანჩესტერი-ბოლტონი 0:1	1.85	3.1	2.8
19.00	049	ვესტ ჰემი-საუთჰემპტონი	1.9	3.2	3.5
		21 ოქტომბერი			
17.00	050	ფულჰემი-იფსვიჩი	1.8	3.1	4.0
18.00	051	ნიუკასლი-ტოტენჰემი	1.8	3.2	3.6
20.00	052	ლიდსი-ჩელსი	1.9	3.1	3.6

დრო	№	შეხვედრა	1	X	2
		22 ოქტომბერი			
24.00	053	მიდლსბრო-სანდერლენდი	2,3	3,1	2,8
		ინგლისი. I დივიზიონი. XIV ტური			
		20 ოქტომბერი			
19.00	064	ბირმინგემი-ბრედფორდი	1,85	3,2	3,6
19.00	065	ბარნსლი-ბერნლი	1,5	3,6	5,6
19.00	066	გრიმსბი-უოტფორდი	2,3	3,1	2,8
19.00	067	მილუოლი-ნოტინგემი	2,0	3,1	3,4
19.00	068	პორტსმუთი-შეფილდი	1,95	3,1	3,5
19.00	069	უენსდი-უოლსოლი	1,85	3,2	3,6
19.00	070	სტოკპორტი-როტერჰემი	2,0	3,2	3,3
19.00	071	უიმბლდონი-ჯილინგემი	1,75	3,2	4,0
19.00	072	ვულვერჰემპტონი-კრისტალ პალასი	1,8	3,1	3,8
		21 ოქტომბერი			
18.15	073	პრესტონი-სიტი	2,6	3,1	2,4
22.15	074	ქოვენთრი-ქრიუ	1,5	3,5	6,0
		ინგლისი. II დივიზიონი. XIV ტური			
		20 ოქტომბერი			
19.00	075	ბორნმუთი-ბრენტფორდი	2,5	3,0	2,5
19.00	076	ბრაიტონი-ოლდემი	1,8	3,1	3,8
19.00	077	ბრისტოლი-უიკომბი	1,65	3,3	4,7
19.00	078	ბერი-ჩესტერფილდი	2,3	3,2	2,7
19.00	079	კოლჩესტერი-კემბრიჯი	1,6	3,4	5,0
19.00	080	ნოტსი-რედინგი	2,4	3,1	2,6
19.00	081	პიტერბორო-ბლეკპული	1,8	3,2	3,8
19.00	082	ქუინს პარკი-ნორთჰემპტონი	1,35	4,0	7,5
	083	ქუინს პარკი-ნორთჰემპტონი 0:1	1,9	3,2	2,6
19.00	084	ტრანმერი-ჰადერსფილდი	2,2	3,1	3,0
19.00	085	უიგანი-რექსემი	1,65	3,4	4,4
		21 ოქტომბერი			
18.00	086	პორტ ვეილი-სტოკი	2,4	3,1	2,6
18.15	087	სუინდონი-კარდიფი	1,9	3,2	3,5
		ინგლისი. III დივიზიონი. XIV ტური			
		20 ოქტომბერი			
19.00	088	კარლაილი-კიდერმინსტერი	1,9	3,2	3,5
19.00	089	ჩელტენჰემი-ექსეტერი	1,7	3,2	4,4
19.00	090	ჰალიფაქსი-როვერსი	2,6	3,1	2,4
19.00	091	ლუტონი-როჩდეილი	1,75	3,1	4,2
19.00	092	მაკლსფილდი-ლინკოლნი	1,9	3,2	3,5
19.00	093	მენსფილდი-პლიმუთი	2,1	3,0	3,3
19.00	094	ოქსფორდი-სკანთორპი	2,0	3,2	3,3
19.00	095	რაშდენი-ჰალი	2,5	3,0	2,5
19.00	096	შრუსბერი-დარლინგტონი	1,8	3,1	4,0
19.00	097	სუონსი-ლეიტონი	2,3	3,1	2,8
19.00	098	ტორკი-ჰარტლპული	1,95	3,2	3,4
19.00	099	იორკი-საუთენდი	2,1	3,2	3,1
		საფრანგეთი. I დივიზიონი. XI ტური			
		20 ოქტომბერი			
20.15	100	ლიონი-სოშო	1,5	3,4	6,5
23.00	101	ბასტია-რენი	1,75	3,0	4,4
23.00	102	გენგამი-მონაკო	2,2	3,0	3,1
23.00	103	ლანსი-მონპელიე	1,5	3,4	6,5
23.00	104	მარსელი-ლილი	2,5	2,8	2,7
23.00	105	ნანტი-ოსერი	2,3	3,0	2,9
		21 ოქტომბერი			
21.00	106	ბორდო-მეცი	1,55	3,2	6,5
21.00	107	ტრუა-ლორიანი	1,85	2,9	4,2
23.45	108	სედანი-პსჟ	2,7	2,8	2,5

დრო	№	შეხვედრა	1	X	2
		საფრანგეთი. II დივიზიონი. XIII ტური			
		20 ოქტომბერი			
23.00	111	ბოვე-გრენობლი	1,55	3,1	7,0
23.00	112	ლავალი-სტ. ეტიენი	1,8	2,8	4,4
23.00	113	ლე ავრი-ამიენი	1,95	2,7	4,2
23.00	114	ნანსი-შატორუ	2,0	2,7	4,0
23.00	115	ნიცა-აიაჩო	2,4	2,7	3,0
23.00	116	ნიმი-კაენი	2,5	2,8	2,7
23.00	117	ნიორი-კრეტეი	1,8	2,8	4,7
23.00	118	მარტიგი-გენიონი	2,6	2,8	2,6
		იტალია. სერია „ა". VIII ტური			
		20 ოქტომბერი			
23.30	119	ბოლონია-იუვენტუსი	3,1	2,8	2,3
		21 ოქტომბერი			
18.00	120	ატალანტა-უდინეზე	2,0	2,9	3,6
18.00	121	კიევო-პარმა	2,3	2,9	3,0
18.00	122	ფიორენტინა-ვერონა	1,75	2,8	4,7
18.00	123	პიაჩენცა-ბრეშა	2,0	2,9	3,6
18.00	124	რომა-ლეჩე	1,35	3,8	8,0
	125	რომა-ლეჩე 0:1	1,9	3,2	2,6
18.00	126	ტორინო-პერუჯა	2,1	2,9	3,4
18.00	127	ვენეცია-ლაციო	3,8	3,0	1,9
23.30	128	ინტერი-მილანი	2,3	2,9	3,0
		იტალია. სერია „ც1-ა". VIII ტური			
		21 ოქტომბერი			
18.00	130	ნუჩერა-არეცო	1,7	2,8	5,6
18.00	131	ლუმეცანე-ალბინოლეფე	2,3	2,6	3,3
18.00	132	მონცა-პადოვა	1,95	2,6	4,4
18.00	133	პიზა-ალძანო	2,4	2,6	3,1
18.00	134	რეჯანა-ლუკეზე	2,7	2,6	2,7
18.00	135	სპეცია-ლეკო	1,7	2,8	5,6
18.00	136	ტრევიზო-კარარეზე	1,6	3,0	6,5
18.00	137	ტრიესტინა-ლივორნო	2,6	2,6	2,8
18.00	138	ვარეზე-სპალ	1,8	2,7	5,0
		იტალია. სერია „ც1-ბ". VIII ტური			
		21 ოქტომბერი			
18.00	139	აველინო-კოტი	1,7	2,8	5,6
18.00	140	ბენევენტო-ნოჩერინა	2,5	2,5	3,0
18.00	141	კატანია-პესარო	1,5	2,9	7,0
18.00	142	ფერმანა-დი სანგრო	1,75	2,7	5,3
18.00	143	აკილა-ლოდიჯანი	2,7	2,6	2,7
18.00	144	პესკარა-ჯულიანოვა	1,8	2,7	5,0
17.30	145	ტორესი-ლანჩანო	1,95	2,6	4,4
18.00	146	ვიტერბეზე-ტარანტო	2,1	2,6	3,5
		22 ოქტომბერი			
23.30	147	სორა-ასკოლი	2,8	2,6	2,6
		ესპანეთი. I დივიზიონი. IX ტური			
		20 ოქტომბერი			
23.00	148	სოსიედადი-ოსასუნა	2,0	3,1	3,0
23.45	150	დეპორტივო-სევილია	1,4	3,8	7,0
	151	დეპორტივო-სევილია 0:1	2,0	3,0	2,4
22.00	152	მალაგა-ბარსელონა	3,4	3,1	2,0
00.30	153	ბეტისი-ვილიარეალი	1,9	3,1	3,6
01.00	154	ლას პალმასი-ბილბაო	2,1	3,1	3,2
		21 ოქტომბერი			
21.00	149	მალიორკა-რაიო	1,7	3,2	4,4
21.00	155	ვალიადოლიდი-ალავესი	2,4	3,0	2,7
23.00	156	ვალენსია-სარაგოსა	1,5	3,4	6,5
21.00	157	ესპანიოლი-ტენერიფე	1,75	3,1	4,2
22.00	158	რეალი-სელტა	1,6	3,2	5,6
		ესპანეთი. II დივიზიონი. X ტური			
		20 ოქტომბერი			
21.30	159	ფეროლი-ხაენი	1,65	3,0	5,6
21.30	160	ლეგანესი-ბურგოსი	2,3	2,8	3,1
21.30	161	კორდობა-ელჩე	2,0	2,7	4,0
		21 ოქტომბერი			
15.00	162	ნუმანსია-ატლეტიკო	2,5	2,8	2,7
20.00	163	ეიბარი-სერესი	2,2	2,8	3,3
20.00	164	ბადახოსი-პოლი ეხიდო	1,85	2,8	4,0
20.30	165	სალამანკა-ესტრემადურა	1,7	2,9	5,3
21.00	166	ალბასეტე-მურსია	1,8	2,8	4,7
21.00	167	ლევანტე-რასინგი	2,3	2,7	3,2
21.00	168	სპორტინგი-ხიმნასტიკო	1,6	3,1	6,0
21.00	169	უელვა-ოვიედო	2,4	2,8	2,9
		პორტუგალია. I ლიგა. IX ტური			
		20 ოქტომბერი			
23.15	171	პორტუ-ბელენენსეში	1,35	3,8	7,0
	172	პორტუ-ბელენენსეში 0:1	2,0	3,0	2,4
23.30	173	ბენფიკა-ჟილ ვისენტე	1,3	4,0	7,5
	174	ბენფიკა-ჟილ ვისენტე 0:1	1,9	3,2	2,6
01.30	175	ბოავიშტა-ბრაგა	1,35	4,0	7,5
	176	ბოავიშტა-ბრაგა 0:1	1,9	3,2	2,6
		21 ოქტომბერი			
20.00	177	ვარზიმი-ფარენსე	2,3	2,9	2,8
20.00	178	სალგეიროში-ფერეირა	2,0	2,9	3,6
20.00	179	ბეირა მარი-ალვერკა	1,9	3,0	3,8

დრო	№	შეხვედრა	1	X	2
01.30	180	სეტუბალი-ლეირია	2.0	3.0	3.5
		22 ოქტომბერი			
00.30	181	სპორტინგი-სანტა კლარა	1.2	5.0	9.0
	182	სპორტინგი-სანტა კლარა 0:1	1.7	3.2	3.2
		პორტუგალია. II ლიგა. IX ტური			
		21 ოქტომბერი			
19.30	183	პენაფიელი-პორტიმონენსე	2.3	2.9	3,0
19.30	184	ნავალი-კამპომაიორენსე	2.3	3.0	2.9
19.30	185	ავეში-ესპინიუ	1,55	3.2	5.0
20.00	186	ოვარენსე-ოლივეირენსე	1,5	3,5	6.0
20.00	187	მორეირენსე-ლეჩა	2,2	3,0	3.1
20.00	188	ნასიონალი-რიუ ავე	1,45	3,6	6,5
	189	ნასიონალი-რიუ ავე 0:1	2.0	3,2	2,3
20.00	190	ამადორა-შავეში	2,0	3.1	3,2
01.00	191	ფელგეირა-ლამაში	1,5	3.4	6,5
		ჰოლანდია. I დივიზიონი. X ტური			
		20 ოქტომბერი			
22.30	194	პსვ-გრააფსხაპი	1,3	4,0	7.5
	195	პსვ-გრააფსხაპი 0:1	1,9	3,2	2.6
22.30	196	ტილბურგი-ვალვაიკი	1.75	3,2	4.0
23.00	197	ალკმაარი-ფეიენოორდი	3.4	3.2	1,95
23.00	198	ვიტესი-ბრედა	1.4	3.8	7.0
	199	ვიტესი-ბრედა 0:1	2.0	3,0	2,4
23.00	200	სპარტა-როდა	2.0	3,3	3.0
		21 ოქტომბერი			
17.30	201	დენ ბოსხ-უტრეხტი	2,3	3,2	2,7
17.30	202	გრონინგენი-ჰერენვენი	2,5	3,0	2,5
17.30	203	ნაიმეგენი-ტვენტე	2,1	3,2	3,1
გადაიდო		აიაქსი-სიტარდი			
		ჰოლანდია. II დივიზიონი. X ტური			
		20 ოქტომბერი			
22.30	212	ჰერაკლესი-ვენლო	1,75	3,3	3,6
22.30	213	ტელსტარი-დორდრეხტი	1.7	3,4	4,0
22.30	214	ემენი-ვეენდამი	1,85	3,2	3,6
		21 ოქტომბერი			
17.30	215	ზვოლე-დენ ჰააგი	1.6	3.4	5.0
		ბელგია. I დივიზიონი. X ტური			
		20 ოქტომბერი			
23.00	216	ანდერლეხტი-შარლერუა	1,3	4,0	7,5
	217	ანდერლეხტი-შარლერუა 0:1	1,9	3,2	2,6
23.00	218	გენკი-ლომელი	1,5	3,4	6,5
23.00	219	ლოკერენი-მუსკრონი	1,85	3,2	3,6
23.00	220	ანტვერპენი-მოლენბეკი	1,6	3,4	5,0
		21 ოქტომბერი			
16.00	221	ლიერსი-გენტი	2,5	3,2	2,4
18.00	222	ბრიუგე-აალსტი	1,25	4,4	8,0
	223	ბრიუგე-აალსტი 0:1	1,8	3,3	2,8
18.00	224	ბევერენი-სტ. ტრუიდენი	2,5	3,0	2,5
23.00	225	ლიეჟი-სტანდარდი	3,6	3,2	1,85
23.00	226	ვესტერლო-ბეერსხოტი	1,95	3,2	3,4
		ბელგია. II დივიზიონი. X ტური			
		21 ოქტომბერი			
18.00	227	ლიეჟი-მეხელენი	2,5	3,2	2,4
18.00	228	დაინცე-ვიზეტი	1,9	3,2	3,3
18.00	229	ვირტონი-მონსი	2,3	3,1	2,6
18.00	230	სტრომბეკი-ფლაანდერენი	1,8	3,1	4,0
18.00	231	ტინენი-გეელი	2,5	3,0	2,5
18.00	232	დენდერლეუ-ჰეუსდენი	1,65	3,3	4,7
18.00	233	ინგელმუნსტერი-სერკლი	1,45	3,6	6,5
	234	ინგელმუნსტერი-სერკლი 0:1	2,0	3,2	2,3
18.00	235	დესელი-რუსელარე	1,9	3,2	3,5
18.00	236	რონსე-პატრო	1,6	3,3	5,3
		საბერძნეთი. IV ტური			
		20 ოქტომბერი			
20.00	237	ოლიმპიაკოსი-იონიკოსი	1,15	5,6	10,0
	238	ოლიმპიაკოსი-იონიკოსი 0:1	1,5	3,5	3,5
22.00	239	პანათინაიკოსი-პანაჰაიკი	1,15	5,6	10,0
	240	პანათინაიკოსი-პანაჰაიკი 0:1	1,5	3,5	3,5
		21 ოქტომბერი			
18.00	241	ოფი-აკრატიტოსი	1,6	3,2	5,0
18.00	242	ეთნიკოსი-აეკი	5,0	3,2	1,6
18.00	243	არისი-ქსანთი	1,5	3,4	6,5
20.00	244	პაოკ-პანიონიოსი	1,4	3,5	8,0
22.00	245	ირაკლისი-ეგალეო	1,2	5,0	9,0
	246	ირაკლისი-ეგალეო 0:1	1,7	3,2	3,2
		ჩეხეთი. XI ტური			
		20 ოქტომბერი			
21.30	248	სპარტა-ბანიკი	1,4	3,8	7,0
	249	სპარტა-ბანიკი 0:1	2,0	3,0	2,4
		21 ოქტომბერი			
18.30	250	ბოჰემიანსი-ჰ. კრალოვე	1,3	4,0	7,5
	251	ბოჰემიანსი-ჰ. კრალოვე 0:1	1,9	3,2	2,6
18.30	252	სინოტი-ბრნო	2,2	2,9	3,2
18.30	253	ბლშანი-ტეპლიცე	2,0	3,1	3,4
18.30	254	ოპავა-იაბლონეცი	2,5	3,2	2,4
18.30	255	პრშიბრამი-დრნოვიცე	2,0	3,1	3,4
19.30	256	ლიბერეცი-სლავია	2,5	3,0	2,5

ცვლილება «კროკოს» წესებში!

2001 წლის 16 ოქტომბრიდან ტურში გატანილი გოლების რაოდენობაზე მიღებული ფსონებისთვის მოქმედებს შემდეგი წესი: შედეგის გამოსაცხადებლად მხედველობაში მიიღება მოთამაშის მიერ წინასწარ გამოცხადებული პროგრამიდან არჩეული ქვეყნის მოცემულ ტურში დაგეგმილ ყველა მატჩში გატანილი გოლების ჯამი. თუ ერთი ან რამდენიმე მატჩის შედეგი ნებისმიერი მიზეზის (მატჩი ან მატჩები: გადაიდო, ჩაიშალა, შეწყდა ან სხვა) გამო არ დაფიქსირდა, ანუ მოთამაშის მიერ ფსონის დასადებად არჩეული ქვეყნიდან კროკოს პროგრამაში შეტანილი ყველა მატჩის შედეგი არ დაფიქსირდა ან რომელიმე წყვილში ცვლილება (მასპინძელი შეიცვალა, წყვილი არასწორად იყო მითითებული ან სხვა) მოხდა, ფსონი. მოცემული ტურის სხვა მატჩებში გასული გოლების რაოდენობის მიუხედავად 1 კოეფიციენტით დაითვლება. შესაბამისად, საერთო წესის თანახმად თუ ფსონი დადებულია ერთ კოეფიციენტზე, თანხა მოთამაშეს დაუბრუნდება. თუ ფსონი დადებულია ორი ან მეტი კოეფიციენტის ნამრავლზე, გადამრავლებისას გაუქმებული კოეფიციენტი ერთი დაითვლება და ქვითარი დანარჩენი შედეგის მიხედვით გასწორდება.

სიახლე «კროკოს» მუშაობაში!

2001 წლის 16 ოქტომბრიდან „კროკოში" დადებული ფსონით მოგებული თანხა შეგიძლიათ მიიღოთ „კროკოს" ნებისმიერ ბიუროში, არა მარტო რომელიმე ერთი ქალაქის (თბილისი, ქუთაისი, ბათუმი, თელავი ან სხვა) ფარგლებში, არამედ საქართველოს მთელ ტერიტორიაზე!

პოლონეთი. XII ტური

„ა“ ჯგუფი.

20 ოქტომბერი

17.00	257	ოსტროვეცი-ოტვოცკი	2,4	3,1	2,6
17.00	259	პოლონია-ზაგლებე	1,7	3,1	4,7
20.15	258	გურნიკი-ვიძევი	1,95	3,1	3,5

21 ოქტომბერი

17.30	260	ოდრა-ვისლა	2,5	3,0	2,5

„ბ“ ჯგუფი.

20 ოქტომბერი

17.00	262	სტომილი-ამიკა	2,6	3,1	2,4
18.00	263	შლიონსკი-პოგონი	2,4	3,1	2,6

21 ოქტომბერი

17.30	264	რადომსკო-ლეგია	2,7	3,2	2,3

თურქეთი. IX ტური

20 ოქტომბერი

17.30	266	ისთანბული-სამსუნი	1,5	3,4	6,5
21.00	267	ტრაბზონი-ოსმგაზი	1,45	3,6	6,5
	268	ტრაბზონი-ოსმგაზი 0:1	2,0	3,2	2,3
21.00	269	ფენერბახჩე-ანთალია	1,25	5,0	9,0
	270	ფენერბახჩე-ანთალია 0:1	1,7	3,2	3,2
21.00	271	გაზიანთეფი-მალათია	1,35	3,8	7,0
	272	გაზიანთეფი-მალათია 0:1	1,9	3,4	2,4

21 ოქტომბერი

17.30	273	გოზთეფე-დენიზლი	1,75	3,0	4,4
21.00	274	გენჩლერბირლიგი-რიზე	1,8	3,1	4,0
21.00	275	ბეშიქთაში-გალათასარაი	2,7	3,0	2,4
21.00	276	ბურსა-კოჯაელი	2,2	3,0	2,9

შოტლანდია. პრემიერლიგა. XI ტური

20 ოქტომბერი

19.00	277	აბერდინი-დანფერმლაინი	1,7	3,3	4,2
19.00	278	სელტიკი-დანდი იუნაიტედი	1,2	5,0	9,0
	279	სელტიკი-დანდი იუნაიტედი 0:1	1,7	3,2	3,2
19.00	280	დანდი-მაზერველი	1,8	3,2	3,8
19.00	281	კილმარნოკი-ლივინგსტონი	2,0	3,0	3,5

21 ოქტომბერი

19.00	282	ჰიბერნიანი-ჰარტსი	2,1	3,2	3,1
19.00	283	სტ. ჯონსტონი-რეინჯერსი	7,0	3,8	1,35

შოტლანდია. I დივიზიონი. XI ტური

20 ოქტომბერი

19.00	284	ეარდრი-არბროთი	1,5	3,5	5,3
19.00	285	კლაიდი-სტ. მირენი	2,4	3,2	2,5
19.00	286	ფოლკირკი-ინვერნესი	1,95	3,2	3,4
19.00	287	პარტიკი-როსი	1,6	3,4	5,0
19.00	288	რეითი-აირი	2,4	3,2	2,5

შოტლანდია. II დივიზიონი. XI ტური

20 ოქტომბერი

19.00	289	ბერიკი-კოუდენბითი	2,2	3,3	2,8
19.00	290	ფორფარი-ქუინი	2,4	3,1	2,6
19.00	291	ჰამილტონი-კლაიდბენკი	2,5	3,2	2,4
19.00	292	მორტონი-ალოა	2,8	3,3	2,2
19.00	293	სტრანრაერი-სტენჰაუსმუირი	1,8	3,3	3,6

შოტლანდია. III დივიზიონი. XI ტური

20 ოქტომბერი

19.00	294	დამბარტონი-პიტერჰედი	2,4	3,2	2,5
19.00	295	ისტ ფაიფი-ბრეჩინი	3,6	3,4	1,75
19.00	296	ელგინი-ქუინზ პარკი	1,75	3,4	3,6
19.00	297	მონტროუზი-ისტ სტირლინგი	2,2	3,3	2,8
19.00	298	სტირლინგი-ალბიონი	2,0	3,2	3,3

ავსტრია. XVI ტური

20 ოქტომბერი

18.30	299	ავსტრია-ადმირა	1,5	3,5	5,3
18.30	300	ზალცბურგი-რიდი	1,75	3,2	4,0
20.15	301	ბრეგენცი-კერნტენი	2,4	3,1	2,6

21 ოქტომბერი

18.30	302	გრაცერი-რაპიდი	1,85	3,1	3,6
19.30	303	ტიროლი-შტურმი	1,9	3,1	3,6

შვეიცარია. „ა“ ჯგუფი. XVI ტური

20 ოქტომბერი

19.45	305	ბაზელი-ციურიხი	1,6	3,2	5,0
20.00	306	იანგ ბოისი-ლუცერნი	1,4	3,8	7,0
	307	იანგ ბოისი-ლუცერნი 0:1	1,9	3,4	2,4
22.30	308	ქსამაქსი-ლოზანა	1,65	3,2	4,4

21 ოქტომბერი

17.30	309	ლუგანო-სერვეტი	2,1	3,1	3,2
19.15	310	აარაუ-სტ. გალენი	2,3	3,1	2,8
19.15	311	გრასჰოპერი-სიონი	1,6	3,3	5,3

შვეიცარია. „ბ“ ჯგუფი. XVIII ტური

20 ოქტომბერი

20.30	313	კარუჟი-ვინტერთური	2,5	3,0	2,5
20.30	314	ვილი-ვადუცი	1,45	3,6	6,5
	315	ვილი-ვადუცი 0:1	2,0	3,2	2,3

21 ოქტომბერი

17.30	316	დელემონი-კონკორდია	1,4	3,8	7,0
	317	დელემონი-კონკორდია 0:1	1,95	3,2	2,4
17.30	318	კრიენსი-ბელინცონა	1,75	3,2	4,0
17.30	319	ლოკარნო-ივერდონი	2,4	3,1	2,6

დანია. XIII ტური

21 ოქტომბერი

18.00	320	აკადემისკი-ვაილე	1,65	3,4	4,4
18.00	321	მიდტიულანდი-ბრიონდბიუ	3,0	3,1	2,1
18.00	322	ოდენსე-სილკებორგი	1,55	3,4	5,0
18.00	323	ვიბორგი-ესბიერგი	2,4	3,2	2,5
20.05	324	კოპენჰაგენი-ლიუნგბიუ	1,4	3,6	6,5
	325	კოპენჰაგენი-ლიუნგბიუ 0:1	2,0	3,2	2,3

22 ოქტომბერი

22.00	326	ოლბორგი-ორჰუსი	1,3	4,0	7,5
	327	ოლბორგი-ორჰუსი 0:1	1,9	3,2	2,6

რუსეთი. გადადებული მატჩები.

20 ოქტომბერი

16.00	328	სპარტაკი-ანჟი	1,3	4,0	7,5

21 ოქტომბერი

16.00	329	ზენიტი-როტორი	1,3	4,0	7,5
16.00	330	ალანია-სატურნი	2,3	3,0	2,9
16.00	331	ცსკა-ჩერნომორეცი	1,25	3,8	5,0
16.00	332	ტორპედო-ფაკელი	1,4	3,8	5,0

22 ოქტომბერი

16.00	333	კრილია-დინამო	1,65	3,2	5,0

შვედეთი. XXV ტური

21 ოქტომბერი

18.00	334	ჰამარბი-იორგრიტე	1,45	3,5	6,0
18.00	335	ნორჩიოპინგი-ტრელებორგი	1,4	3,6	4,7
18.00	336	ჰეკენი-სუნდსვალი	2,1	3,1	2,7

22 ოქტომბერი

22.00	337	იურგორდენი-ჰელსინგბორგი	1,95	3,2	3,5
22.00	338	მალმიო-ელფსბორგი	1,9	3,2	3,5
22.00	339	იორებრო-აიკ	2,9	3,2	2,2

ნორვეგია. XXV ტური

20 ოქტომბერი

19.00	340	როზენბორგი-სტაბეკი	1,3	4,0	7,5
	341	როზენბორგი-სტაბეკი 0:1	1,9	3,2	2,5

21 ოქტომბერი

17.00	342	ბრინი-ოდ გრენლანდი	1,8	3,4	3,5
17.00	343	მოსი-ლილესტრიომი	3,8	3,4	1,7
17.00	344	სტრიომსგოდსეტი-სოგნდალი	1,8	3,4	3,4
17.00	345	ტრომსიო-ლინი	1,9	3,3	3,0
21.00	346	მოლდე-ბრანი	1,8	3,3	3,6
23.00	347	ბოდიო გლიმტი-ვიკინგი	2,7	3,4	2,1

ფინეთი. XXXIV ტური

20 ოქტომბერი

18.00	348	მიუპა-ჰიკ	2,3	3,2	2,7
18.00	349	ატლანტისი-ინტერი	2,3	3,1	2,8
20.30	350	ჰაკა-იოკერიტი	1,55	3,6	4,0
20.30	351	ვაზა-კუოპიო	1,9	3,2	3,3
18.00	352	ლაჰტი-ტამპერე	3,4	3,2	1,85
18.00	353	ვაასა-როვანიემი	1,8	3,4	3,1

რუსეთი. თასი. მეთექვსმეტედფინალი.

20 ოქტომბერი

16.00	354	ურალანი-ლოკომოტივი	3,5	3,2	1,8

21 ოქტომბერი

21.30	457	ბაჰრეინი-ირანი	4,4	3,3	1,5
21.30	458	საუდეთი-ტაილანდი	1,1	7,0	14,0

ჰოკეი.

20 ოქტომბერი

22.00	545	აილენდერსი-სან ხოსე	1,9	4,0	2,1
04.00	546	მონრეალი-ბუფალო	1,8	4,0	2,2
04.00	547	ფილადელფია-ვაშინგტონი	1,65	4,0	2,5
04.00	548	კაროლინა-ატლანტა	1,6	4,0	2,7
04.00	549	კოლუმბუსი-კოლორადო	2,2	4,0	1,8
04.00	550	კალგარი-ტორონტო	1,8	4,0	2,2
04.30	551	ნიუ ჯერსი-ოტავა	1,9	4,0	2,1
04.30	552	ტამპა ბეი-რეინჯერსი	1,9	4,0	2,1
04.30	553	დეტროიტი-ლოს ანჯელესი	1,6	4,0	2,7
05.00	554	სტ. ლუისი-პიტსბურგი	1,55	4,0	2,8
05.00	555	ნეშვილი-ბოსტონი	2,0	4,0	2,0
05.00	556	დალასი-ჩიკაგო	1,7	4,0	2,4
06.00	557	ფინიქსი-ვანკუვერი	1,8	4,0	2,2
07.00	558	ედმონტონი-ფლორიდა	1,6	4,0	2,7

21 ოქტომბერი

05.00	559	ჩიკაგო-კოლორადო	2,0	4,0	2,0
05.00	560	ანაჰაიმი-ვანკუვერი	2,0	4,0	2,0

22 ოქტომბერი

04.00	561	რეინჯერსი-სან ხოსე	1,9	4,0	2,1
05.00	562	სტ. ლუისი-კალგარი	1,75	4,0	2,3
06.00	563	ედმონტონი-ნეშვილი	1,6	4,0	2,7

ტურში გატანილი გოლები

20 ოქტომბერი 18.30 701 გერმანია (მე-10)

25 და ნაკლები ------------ 1,9; 27 და მეტი ------------ 1,9

20 ოქტომბერი 19.00 702 ინგლისი (მე-10)

25 და ნაკლები ------------ 1,9; 27 და მეტი ------------ 1,9

20 ოქტომბერი 20.15 703 საფრანგეთი (მე-11)

21 და ნაკლები ------------ 1,9; 23 და მეტი ------------ 1,9

20 ოქტომბერი 23.30 704 იტალია (მე-8)

23 და ნაკლები ------------ 1,9; 25 და მეტი ------------ 1,9

20 ოქტომბერი 23.00 705 პორტუგალია (მე-9)

26 და ნაკლები ------------ 1,9; 28 და მეტი ------------ 1,9

19 ოქტომბერი 01.00 706 პორტუგალია (მე-9)

23 და ნაკლები ------------ 1,9; 25 და მეტი ------------ 1,9

20 ოქტომბერი 23.00 707 ბელგია (მე-10)

27 და ნაკლები ------------ 1,9; 29 და მეტი ------------ 1,9

19 ოქტომბერი 22.00 708 თურქეთი (მე-9)

25 და ნაკლები ------------ 1,9; 27 და მეტი ------------ 1,9

თასის აღება

901 ჩემპიონთა თასი

რეალი	4,0
მანჩესტერი	5,0
იუვენტუსი	5,0
რომა	6,0
ლივერპული	6,0
ბაიერნი	7,0
ბარსელონა	7,0
არსენალი	10,0
ლაციო	12,0
დეპორტივო	12,0
დორტმუნდი	20,0
ლევერკუზენი	20,0
მალიორკა	30,0
შალკე	40,0
ანდერლეხტი	50,0
დინამო	50,0
გალათასარაი	50,0
ნანტი	50,0
პსვ	50,0
ბოავიშტა	50,0
სელტიკი	50,0
პორტუ	50,0
ლიონი	50,0
პანათინაიკოსი	50,0
სპარტა	75,0
ფეიენოორდი	75,0
რუსენბორგი	75,0
ლილი	75,0
სპარტაკი	75,0
ფენერბახჩე	100,0
ლოკომოტივი	100,0
ოლიმპიაკოსი	100,0

902 უეფას თასი

მილანი	4,0
ინტერი	4,0
ლიდსი	4,0
ვალენსია	4,0
ჩელსი	5,0
პარმა	7,0
სელტა	10,0
პერტა	15,0
აიაქსი	20,0
ფიორენტინა	25,0
ასტონ ვილა	25,0
პსჟ	30,0
ბორდო	40,0
სარაგოსა	40,0
რეინჯერსი	40,0
ფრაიბურგი	40,0
იფსვიჩი	40,0
ტრუა	40,0
სპორტინგი	50,0
ბრიუგე	50,0
სტანდარდი	75,0
უნიონი	75,0

მალე „კროკოს“ ახალი ბიურო გორშიც (სტალინის ქუჩა №14) ამუშავდება

თასის აღება და ჩემპიონობა

911 გერმანია

ბაიერნი	1,5
დორტმუნდი	3,5
ლევერკუზენი	3,5
კაიზერსლაუტერნი	4,0
შალკე	8,0
პერტა	10,0
მიონხენგლადბახი	50,0
ჰამბურგი	75,0

912 ინგლისი

მანჩესტერი	1,5
ლივერპული	3,5
არსენალი	3,5
ლიდსი	3,5
ჩელსი	8,0
ასტონ ვილა	20,0
ფულემი	60,0
სანდერლენდი	80,0

913 საფრანგეთი

ლიონი	2,2
პსჟ	2,5
ლანსი	3,0
ოსერი	5,0
ლილი	4,0
ბორდო	8,0
ნანტი	30,0
ტრუა	50,0

914 იტალია

იუვენტუსი	2,0
მილანი	3,0
ინტერი	3,0
რომა	4,0
ლაციო	5,0
პარმა	20,0
ბოლონია	50,0
ფიორენტინა	90,0

915 ესპანეთი

რეალი	1,6
ბარსელონა	2,4
დეპორტივო	3,5
ვალენსია	6,0
სელტა	10,0
მალიორკა	40,0
ვილიარეალი	40,0
ალავესი	50,0

916 პორტუგალია

პორტუ	2,0
ბენფიკა	2,5
ბოავიშტა	2,5
სპორტინგი	4,0
ბრაგა	40,0
გიმარაეში	40,0
ბელენენსეში	50,0
ლეირია	75,0

917 ჰოლანდია

აიაქსი	1,4
ფეიენოორდი	2,2
პსვ	3,0
ვიტესი	8,0
ტილბურგი	20,0
ტვენტე	30,0
ჰერენვენი	50,0
როდა	99,0

918 ბელგია

ანდერლეხტი	1,8
ბრიუგე	1,8
გენტი	3,0
სტანდარდი	4,0
ბეერსხოტი	20,0
გენკი	30,0
ლოკერენი	40,0
ლიერსი	75,0

919 საბერძნეთი

ოლიმპიაკოსი	1,8
პანათინაიკოსი	2,0
აეკ	2,5
პაოკ	5,0
ირაკლისი	25,0
არისი	25,0
ოფი	50,0
იონიკოსი	50,0

920 ჩეხეთი

სპარტა	1,4
სლავია	3,0
ბოჰემიანსი	6,0
ბანიკი	7,0
ჟიჟკოვი	8,0
ლიბერეცი	10,0
სიგმა	30,0
ბლშანი	30,0

921 პოლონეთი

ვისლა	1,75
ლეგია	2,0
პოლონია	4,0
პოგონი	4,0
ამიცა	4,0
ზაგლებე	8,0
ოდრა	20,0
კატოვიცე	30,0

922 თურქეთი

გალათასარაი	1,4
ფენერბახჩე	2,3
ბეშიქთაში	4,0
ისთანბული	10,0
ტრაბზონი	10,0
გაზიანთეფი	30,0
ანკარაგიუჯიუ	40,0
გიოზთეფე	50,0

923 შოტლანდია

სელტიკი	1,2
რეინჯერსი	3,0
ჰარტსი	40,0
ჰიბერნიანი	40,0
კილმარნოკი	80,0
დანდი იუნ.	90,0
დანდი	90,0
ლივინგსტონი	90,0

924 ავსტრია

ტიროლი	1,4
შტურმი	2,2
გრაცერი	7,0
ზალცბურგი	10,0
რაპიდი	15,0
აუსტრია	15,0
რიდი	75,0
კერნტენი	75,0

925 შვეიცარია

გრასჰოპერი	1,8
სერვეტი	4,0
სტ. გალენი	4,0
ბაზელი	4,0
ლუგანო	5,0
იანგ ბოისი	5,0
ციურიხი	6,0
სიონი	8,0

926 დანია

ბრიონდბიუ	1,6
კოპენჰაგენი	2,2
ოლბორგი	3,0
აკადემისკი	8,0
ლიუნგბიუ	10,0
მიდტიულანდი	20,0
ვიბორგი	30,0
ოდენსე	40,0

I ტაიმი/ძირითადი დრო			1/1	1/X	1/2	X/1	X/X	X/2	2/1	2/X	2/2
		20 ოქტომბერი									
18.30	617	ბაიერნი-კაიზერსლაუტ.	2,3	11,0	22,0	3,6	4,7	8,0	20,0	10,0	7,5
18.30	618	ჰერტა-ვერდერი	2,7	10,0	20,0	4,0	4,4	7,0	20,0	10,0	6,0
18.30	619	ნიურნბერგ-მიონხენგლ.	3,4	10,0	20,0	4,4	4,4	5,6	20,0	10,0	4,4
18.30	620	ზტ. პაული-კოტბუსი	3,4	10,0	20,0	4,4	4,4	5,6	20,0	10,0	4,2
18.30	621	ლევერკუზ-შტუტგარტი	2,1	12,0	25,0	3,4	5,0	9,0	22,0	11,0	8,0
18.30	622	შალკე-მიუნხენი	2,1	11,0	22,0	3,4	5,0	9,0	22,0	11,0	8,0
18.30	623	ჰანზა-კიოლნი	3,3	10,0	20,0	4,4	4,7	6,0	20,0	10,0	4,4
19.00	624	არსენალი-ბლექბერნი	1,9	12,0	25,0	3,1	5,0	10,0	20,0	10,0	9,0
19.00	625	დერბი-ჩარლტონი	3,3	10,0	20,0	4,4	4,4	6,0	20,0	10,0	4,4
19.00	626	ევერტონი-ასტონ ვილა	3,5	10,0	20,0	4,4	4,4	5,3	20,0	10,0	4,2
19.00	627	ლესტერი-ლივერპული	6,0	10,0	20,0	7,0	5,0	3,6	20,0	10,0	2,4
19.00	628	მანჩესტერი-ბოლტონი	1,6	15,0	30,0	3,0	5,3	12,0	25,0	12,0	12,0
19.00	629	ვესტ ჰემი-საუთჰემპტ.	2,8	10,0	20,0	4,0	4,7	6,5	20,0	10,0	4,2
23.00	630	სოსიედადი-ოსასუნა	3,3	10,0	20,0	4,4	4,4	5,6	20,0	10,0	4,4
23.30	631	ბოლონია-იუვენტუსი	4,7	10,0	20,0	6,0	4,4	4,4	20,0	10,0	3,5
23.30	632	მალიორკა-რაიო	2,4	11,0	22,0	3,6	4,7	7,5	20,0	10,0	6,5
23.45	633	დეპორტივო-სევილია	1,8	12,0	25,0	3,2	5,0	11,0	20,0	10,0	10,0
24.00	634	მალაგა-ბარსელონა	5,0	10,0	20,0	6,0	4,7	4,0	20,0	10,0	3,0
00.30	635	ბეტისი-ვილიარეალი	2,8	10,0	20,0	4,0	4,4	6,5	20,0	10,0	5,6
01.00	636	ლას პალმასი-ბილბაო	3,3	10,0	20,0	4,4	4,4	6,0	20,0	10,0	4,4
		21 ოქტომბერი									
20.30	637	ვოლფსბურგი-ჰამბურგი	3,3	10,0	20,0	4,4	4,7	6,0	20,0	10,0	4,4
20.30	638	დორტმუნდი-ფრაიბურგი	1,8	12,0	25,0	3,2	5,3	12,0	22,0	11,0	10,0
17.00	639	ფულემი-იფსვიჩი	2,6	10,0	20,0	3,8	4,7	7,0	20,0	10,0	6,0
18.00	640	ნიუკასლი-ტოტენჰემი	2,6	10,0	20,0	3,8	4,7	6,5	20,0	10,0	5,3
20.00	641	ლიდსი-ჩელსი	2,8	10,0	20,0	4,0	4,4	6,5	20,0	10,0	5,3
18.00	642	ატალანტა-უდინეზე	3,1	10,0	20,0	4,0	4,4	6,5	20,0	10,0	5,3
18.00	643	კიევო-პარმა	3,5	10,0	20,0	4,4	4,4	5,6	20,0	10,0	4,7
18.00	644	ფიორენტინა-ვერონა	2,6	10,0	20,0	3,8	4,4	7,5	20,0	10,0	7,0
18.00	645	პიაჩენცა-ბრეშა	3,0	10,0	20,0	4,0	4,4	6,5	20,0	10,0	5,6
18.00	646	რომა-ლეჩე	1,7	12,0	25,0	3,0	5,0	12,0	20,0	10,0	12,0
18.00	647	ტორინო-პერუჯა	3,3	10,0	20,0	4,2	4,4	6,0	20,0	10,0	5,3
18.00	648	ვენეცია-ლაციო	5,0	10,0	20,0	6,5	4,4	3,8	20,0	10,0	2,8
23.30	649	ინტერი-მილანი	3,6	10,0	20,0	4,4	4,4	5,3	20,0	10,0	4,4
21.00	650	ვალიადოლიდი-ალავესი	3,6	10,0	20,0	4,7	4,7	5,0	20,0	10,0	4,0
21.00	651	ვალენსია-სარაგოსა	2,0	11,0	22,0	3,3	5,0	10,0	20,0	10,0	10,0
21.00	652	ესპანიოლი-ტენერიფე	2,5	10,0	20,0	4,7	4,7	5,3	20,0	10,0	4,0
23.00	653	რეალი-სელტა	2,2	10,0	20,0	3,4	4,7	9,0	20,0	10,0	8,0

NBA. საგამოფენო მატჩი

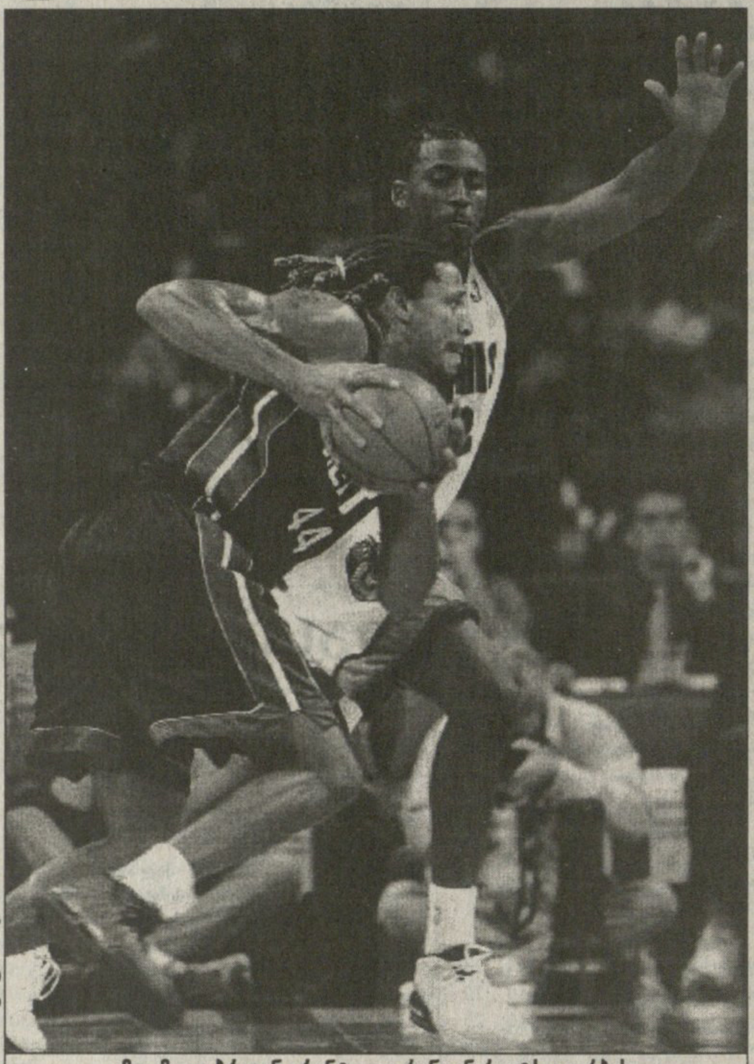
AP მემფისიდან

მაიამელი ბრაიან გრანტი ლორენცენ რაიტს გაურბის

სტეფანია დათვებს დაერია

18 ოქტომბერი

მემფისი 110:106 მაიამი

მემფისი: ვილიამსი (6), დიკერსონი (11), ბეტიე (7), სვიფტი (14), რაიტი (22); სოლომონი (20), გასოლი (11), მასენბურგი (9), კოლინზი (4), ნოტრი (3), ფოციცი (2), ნაითი (1), რივზი

მაიამი: ჰაუსი (24), გილი (7), დევისი (17), ალენი (7), გრანტი (10 ქულა, 12 მოხსნა, 7 პასი); სტეფანია (15 წუთი, 15 ქულა, 4 მოხსნა, 3 ჩაჭრა, 1 დაფარება), ბრაუნი (11), ბაფორდი (7), ჰამილტონი (4), ფრენდი (2), ჯეიმსი

„სტეფანია ბრწყინვალე იყო“ — „მაიამი ჰითის“ მეორე მწვრთნელს, სტენ ვან განდის ამის მეტი საქებარი არაფერი წამოსცდენია „მემფისთან“ მარცხის შემდეგ. ვან განდი პატ რაილის ცვლიდა, რომელსაც ოჯახური პრობლემები მოსძალებია და თავის გუნდს მემფისში ვერ ჩაჰყვა. უთავოდ დარჩენილმა „ჰითმა“ 106:110 წააგო უსახურ „მემფის გრიზლიზსთან“ საგამოფენო მატჩში, რამაც ვან განდი გააცოფა და ამასთან, შეაშფოთა. ნამატჩევს მან მხოლოდ ჩვენებური ვლადიმერ სტეფანია შეაქო, მერე კი თქვა: „როდესაც მეტოქე 110 ქულას ჩაგიგდებს, სეზონისთვის მზადყოფნაზე ლაპარაკი ზედმეტია. მეტოქეზე დაჯარიმების გარდა სხვა გამოსავლის პოვნაც უნდა შეგეძლოს. მარტო პირველ მეოთხედში 38 ქულა მივიღეთ, საშინელებაა... იმედი მაქვს, პატი არ უყურებდა ამ თამაშს. შესაძლოა ამათ გამო სამსახური დავკარგო“. ვან განდიმ შემდგომ გახუმრებაც სცადა, მაგრები ვართ, მეტოქეს 106 ქულა ჩავუგდეთო. როგორც ჩანს, მუდმივ აუტსაიდერ „გრიზლისთან“ წაგებამ ვან განდის თავმოყვარეობა შეულახა.

რაც საგამოფენო მატჩები დაიწყო, „მემფისს“ არ წაუგია. „დათვები“ ყველა შეხვედრას საბრძოლო შემადგენლობით ატარებენ და მოსაგებად თავს არ ზოგავენ, რაც გასაგებია. „გრიზლიზი“ ორიოდ თვეა, რაც ქალაქ ვანკუვერიდან მემფისში გადაბარგდა და აქაურთათვის თავის მოწონებას ცდილობს. ყინჩად მავალ „დათვებს“ „მაიამი“ ძირითადი შემადგენლობის ოთხი მოთამაშის გარეშე შეება. ვან განდიმ ათამაშა ორი სრულიად უცნობი ჯეელი — ფრენდი და ჰამილტონი, სასტარტო ხუთეულში დააყენა მალიკ ალენი და მერე მარცხმა გააკვირვა.

ვან განდიმ ვოვა სტეფანია 15 წუთით შეუშვა მოედანზე. მას აქეთ, რაც „ჰითის“ 50-ნომრიანი მაისურა მოირგო, ვოვას ასე კარგად არ უთამაშია. აკი შეაქო კიდეც მწვრთნელმა. 15 წუთში 15 ქულა შესანიშნავი შედეგია, ვოვამ თამაშიდან შვიდი სროლიდან ხუთი ჩააგდო, ზუსტად ასევე ისროლა საჯარიმოები და დაცვაშიც იყოჩაღა, რასაც ვერ ვიტყვით მის თანაგუნდელებზე. ისინი „დათვების“ შეტევებს იმით პასუხობდნენ, რომ წამდაუწუმ, უთავბოლოდ ჯარიმდებოდნენ. ეს კი ყველაზე ცუდი გამოსავალი იყო, რადგან საჯარიმო ხაზთან დამდგარ მასპინძლებს ხელი არ უკანკალებდათ. მოედანზე გამოჩენილმა თორმეტმა მაიამელმა 35 ჯარიმა აიკიდა (ალენმა და ჰაუსმა — ექვს-ექვსი). მემფისელებმა აქედან 37 ქულა გამოადნეს (48 შესაძლებლობიდან) და სწორედ ამის წყალობით მოიგეს.

მატჩის ბედი ბოლო წამებზე გადაწყდა. საფინალო სირენამდე 27 წამით ადრე „დათვების“ ცენტრმა ლორენცენ რაიტმა ხუთი მეტრიდან იყოჩაღა და 106:106 გაათანაბრა. დარჩენილ დროში სტუმრებმა ორჯერ დაჯარიმება მოასწრეს ახალბედა ვილი სოლომონზე, ამანაც ოთხივე ჩააგდო და „მაიამის“ ოთხ თამაშში მესამე მარცხი აგემა.

ირაკლი ფირაშვილი

იყიდება

ერთოთახიანი ჩეხური პროექტის ბინა

ვაზისუბნის IV მ/რ. II კვ. მე–5 სართული

ტელ: 75 99 49

NHL. რეგულარული ჩემპიონატი

23 წამის დრამა

18 ოქტომბერი

აილენდერსი 2:1 კაროლინა (1:0 0:0 0:1 1:0)

1:0 პერიში 14 (9), 1:1 ვასიჩეკი 42 (1), 2:1 მარტინეკი 64 (1)

ნეშვილი 3:5 ჩიკაგო (2:3 1:0 0:2)

1:0 ფიცჯერალდი 9 (1), 1:1 ტომასი 11 (1), 2:1 ლეგვანდი 13 (1), 2:2 კოლდერი 15 (2), 2:3 კოროლიოვი 16 (1), 3:3 იაჩმენევი 22 (1), 3:4 დაზე 59 (5), 3:5 ტომასი 60 (2)

კალგარი 3:1 ფლორიდა (3:0 0:0 0:1)

1:0 იგინლა 8 (2), 2:0 იგინლა 10 (3), 3:0 მენტუნენი 20 (1), 3:1 ნოვოსელცევი 53 (2)

ვანკუვერი 5:6 ტორონტო (1:2 2:2 2:1)

0:1 კორსონი 5 (3), 0:2 მოგლუნდი 12 (4), 1:2 ნესლუნდი 12 (3), 1:3 კორსონი 16 (4), 2:3 კლეტი 25 (5), 2:4 მაკოლი 26 (2), 2:5 ბერგი 29 (1), 3:5 ოლუნდი 35 (1), 3:6 რობერტსი 42 (2), 4:6 ნესლუნდი 46 (4), 5:6 ნესლუნდი 50 (5)

ოტავა 0:3 პიტსბურგი (0:1 0:0 0:2)

0:1 სტრაკა 7 (4), 0:2 რიშე 44 (1), 0:3 ლანგი 60 (5)

ნიუ ჯერსი 6:1 სან ხოსე (1:1 4:0 1:0)

0:1 სელიანე 1 (2), 1:1 ელიაში 6 (1), 2:1 დაჟენე 21 (1), 3:1 ელიაში 26 (2), 4:1 არნოტი 28 (3), 5:1 ელიაში 32 (3), 6:1 არნოტი 45 (4)

დალასი 3:1 ფინიქსი (0:0 2:1 1:0)

0:1 მარა 23 (2), 1:1 ტარჯონი 28 (1), 2:1 ტარჯონი (29 (2), 3:1 ვან ალენი 60 (1)

კოლორადო 1:4 ედმონტონი (1:0 0:3 0:1)

1:0 ბლეიკი 11 (2), 1:1 კომრი 22 (3), 1:2 კარტერი 30 (3), 1:3 კარტერი 38 (4), 1:4 შ. ბრაუნი 52 (1)

ლოს ანჯელესი 4:1 ანაჰაიმი (1:0 0:1 3:0)

1:0 მოლინსკი 19 (2), 1:1 ტიტოვი 30 (1), 2:1 გ. მიურეი 53 (3), 3:1 მაინცი 54 (4), 4:1 გ. მიურეი 60 (4)

დეტროიტი 3:2 ფილადელფია (0:1 1:1 2:0)

0:1 რენიკი 3 (2), 1:1 რობიტაილი 26 (4), 1:2 მ. მიურეი 35 (1), 2:2 ფიოდოროვი 60 (4), 3:2 ჰალი 60 (3)

ფილადელფიას დეტროიტში 13 წელი არ მოეგო. ამ ხნის განმავლობაში „მფრინავები“ 12-ჯერ ჩავიდნენ ძრავების ქალაქში და მხოლოდ ორ ფრეს გამოჰკრეს ხელი. და აი, ახლა, პირველად 1988 წლის შემდეგ, ფილადელფია ახლოს იყო მოგებასთან, მაგრამ...

მატჩის დასრულებამდე ერთი წუთით ადრე დეტროიტელებმა თამაშის გადარჩენის ბოლო ხერხს მიმართეს. დომინიკ ჰაშეკმა სათადარიგოთა სკამს მიაშურა და ყინულზე მეექვსე მოთამაშე გავიდა. შაიბის ზონაში ჩაგდების შემდეგ მას ბრენდან შენაჰანი (პასით ქულიანი სერია 7 მატჩამდე გაზარდა) დაეუფლა. მერე ყველაფერი ისე სწრაფად მოხდა, რომ მანამდე ჩინებულად მოთამაშე ბრაიან ბუშეს წამიერი შეყოვნება ძალიან ძვირად დაუჯდა — შენაჰანის პასი და სერგეი ფიოდოროვის მოულოდნელი გასროლა. საფინალო სირენამდე 40 წამი რჩებოდა. ასეთ დროს გუნდები უმეტესწილად ფხიზლობენ და ოვერტაიმს ელიან-ხოლმე, მაგრამ მოხდა საოცარი რამ. დეტროიტელთა ცბიერმა თავკაცმა სკოტი ბოუმენმა ტაიმაუტი აიღო და... ზუსტად 23 წამში წინამორბედის მსგავსი კომბინაცია გათამაშდა და სახელგანთქმულმა გოლეადორმა ბრეტ ჰალმა იმავე წერტილიდან იმავე კუთხეში გაგზავნა შაიბა.

„მე ვერც პასი დავინახე, ვერც ჰალის დარტყმა“ — მატჩის შემდეგ თავს იმართლებდა ბუშე. არადა, ფილადელფია ოვერტაიმს ნამდვილად იმსახურებდა. უაღრესად საინტერესო და დაძაბულ ორთაბრძოლაში ორივე გუნდს ჰქონდა მოგების შანსი. პირველ მესამედში სტუმრები მძლავრობდნენ, მაგრამ ჰაშეკმა ყველაზე ცოტა ხუთჯერ მაინც იხსნა თავისიანები, მხოლოდ ჯერემი რენიკის დარტყმული შაიბა გაეპარა, რომელმაც ჰაერში მიმართულება იცვალა.

მეორე პერიოდშიც თითქოს სტუმრები აკონტროლებდნენ სიტუაციას, მაგრამ მათი პირველი უხეში შეცდომა ჰალმა და რობიტაილმა გოლად აქციეს. სხვათა შორის, ამ ორმა ლეგენდარულმა ჰოკეისტმა პირველად ითამაშა ერთ სამეულში, ხოლო მათი მესამე პარტნიორი სტივ აიზერმანი იყო. სწორედ ამ ტრიომ გადაწყვიტა მატჩის ბედი.

გოლის შემდეგ დეტროიტი ათამაშდა. ახლა უკვე ბუშეს მოუხდა თავისი ოსტატობის ჩვენება და თითქოს „წითელფრთიანთა“ მორიგი გოლიც მწიფდებოდა, მაგრამ მოულოდნელად შაიბა საპირისპირო კარში გავიდა. ორი დეტროიტელის გაძევებას ის მოჰყვა, რომ მარტი მიურეიმ ზუსტად ექვსი წლის შემდეგ ისევ გაიტანა ნჰლ-ში. მესამე მესამედში კი, რაც უფრო ნაკლები დრო რჩებოდა, მასპინძელთა შეტევებს მით უფრო აკლდებოდა სიმწვავე. ასე რომ, ფილადელფიას, წესით, უნდა მოეგო, მაგრამ იმ საბედისწერო ოცდასამმა წამმა ყველაფერი თავდაყირა დააყენა.

როგორც იქნა, მოიგო ნიუ ჯერსიმ. მათი პირველი ხაზი, ელიაში — არნოტსი — სიკორას (5 გოლი და 7 პასი) სამეული ამოქმედდა და ეს საკმარისი გამოდგა იმისთვის, რომ კალიფორნიელ სტუმრებს სირცხვილი ეჭამათ. განსაკუთრებით პატრიკ ელიაშმა მოიწადინა, რომელმაც 3 გოლი და 2 პასი შეითვალა. მისი მეორე შაიბა კი ნამდვილად შთამბეჭდავი გახლდათ. 25 წლის ჩეხმა მცველი ოსტატურად ჩამოიშორა, შემდეგ ცრუმოძრაობით მეკარეც მიატყუა და შაიბა ცარიელ კარში გაგზავნა.

ვანკუვერს კი ლიდერის, მარკუს ნესლუნდის ჰეთ თრიქმაც ვერ უშველა. 46-ე წუთისთვის ტორონტო 6:3 იყო წინ და მასპინძლებიც თითქოს ბედს შეგუებულნი იყვნენ, მაგრამ მათ მსაჯი მარკ ლეგო დაეხმარა. მან ისეთ ეპიზოდში დანიშნა ბულიტი, რომ ტორონტოელთა მწვრთნელი პეტ ქუინი ერთობ ალაშფოთა. საქმე ასე იყო: კარს უკან მყოფი ნესლუნდი მცველმა წააქცია, ამასობაში კი მეკარე კერტის ჯოზეფს ხელიდან ყვანჯი გაუვარდა, რაც ლეგომ ბულიტის დასანიშნად საკმარისად მიიჩნია. ვანკუვერის კაპიტანმა საჯარიმო ჩინებულად შეასრულა, შემდეგ კი ენდრიუ კესელსის (3 პასი) დახმარებით სხვაობა მინიმუმამდე შეამცირა, მაგრამ ტორონტოელებმა მაინც, თუმც დიდი გაჭირვებით, შეინარჩუნეს მოგება.

ოტავა — პიტსბურგის და აილენდერსი — კაროლინას ზედიზედ მეორე შეხვედრებში კვლავ წინა მატჩებში გამარჯვებულებმა იძლიეს. „პინგვინებმა“ ისევ სამშაიბიანი სხვაობით მოიგეს, ამჯერად — დაცვაში კარგი თამაშის წყალობით, რაზეც იოჰან ჰედბერგის 29 მოგერიებაც მეტყველებს. რიკ კეჰუს მეორე გამარჯვება გოლით გაალამაზა სტეფან რიშემაც, რომელიც ლიგაში ერთწლიანი შესვენების შემდეგ დაბრუნდა.

აილენდერსმა კი დაამტკიცა, რომ შინ თამაში სულაც არ უჭირს. ნიუიორკელებმა პირველ პერიოდში შავი დღე აყარეს კაროლინას, დარტყმების რაოდენობითაც (19:2) აჯობეს, მაგრამ მხოლოდ ერთხელ გაიტანეს და საბოლოოდ თამაშმა ოვერტაიმში გადაინაცვლა. იქ კი მასპინძლებმა თავიანთ სასიკეთოდ დაასრულეს საქმე და დებიუტანტ რადეკ მარტინეკის (ლიგაში პირველი გოლი) ძალისხმევით შინ პირველი გამარჯვება მოიპოვეს.

ჩემპიონმა კოლორადომ ექვსი მატჩიდან უკვე ნახევრის წაგება მოახერხა, თანაც მეორედ ედმონტონმა დაჩაგრა, რომელმაც წინა თამაშებისგან განსხვავებით რიცხვმრავლობა ჩინებულად გამოიყენა. ასევე რიცხობრივ, უპირატესობის ხარჯზე სძლია დალასმა ფინიქსს, რაც ახალწვეულ პიერ ტარჯონის დამსახურებაა.

სამველ ლარიბიანი

იარომირ იაგრი: 8 წელიწადში 88 მილიონი

სულ რამდენიმე კვირა ატარა აილენდერსელმა ალექსეი იაშინმა ლიგის ყველაზე ძვირადღირებული ჰოკეისტის საპატიო ტიტული. ახლა რუსს რაღაც ნახევარი მილიონით იარომირ იაგრმა გაუსწრო, რომელმაც თავის ახალ კლუბ ვაშინგტონთან პრაქტიკულად კარიერის ბოლომდე, 2009 წლამდე, გააზნგრძლივა კონტრაქტი.

...სუპერჩეხმა ხუთშაბათს 8-წლიანი და 88-მილიონიანი კონტრაქტი გააფორმა. ამჟამად მისი საშუალო ხელფასი 11 მილიონი დოლარია წელიწადში და ეს ლიგაში ყველაზე მაღალი ანაზღაურებაა. შეგახსენებთ, რომ იაშინი 10 წლის განმავლობაში 87,5 მილიონს მიიღებს, ესე იგი მისი წლიური შემოსავალი გაცილებით ნაკლებია. როგორც ჩანს, დედაქალაქური კლუბის მესვეურთათვის ეს ღირსების საკითხია.

„ჩვენ პერსპექტივაზე ვმუშაობთ და ძლიერი, სტაბილური გუნდის ჩამოყალიბება გვსურს, რომელიც წლების განმავლობაში იქნება საუკეთესოთა შორის“ — ამაყად თქვა პრესკონფერენციაზე გუნდის მფლობელმა ტედ ლეონსისმა. იგი მართლაც სერიოზული ადამიანი ჩანს, რადგან მოკლე ხანში კლუბის ყველა მნიშვნელოვან ფიგურასთან გააფორმა ხანგრძლივი კონტრაქტი, მათ შორის თავკაც რონ უილსონთან და მოთამაშეებთან — ოლაფ კოლციგთან და პეტერ ბონდრასთან.

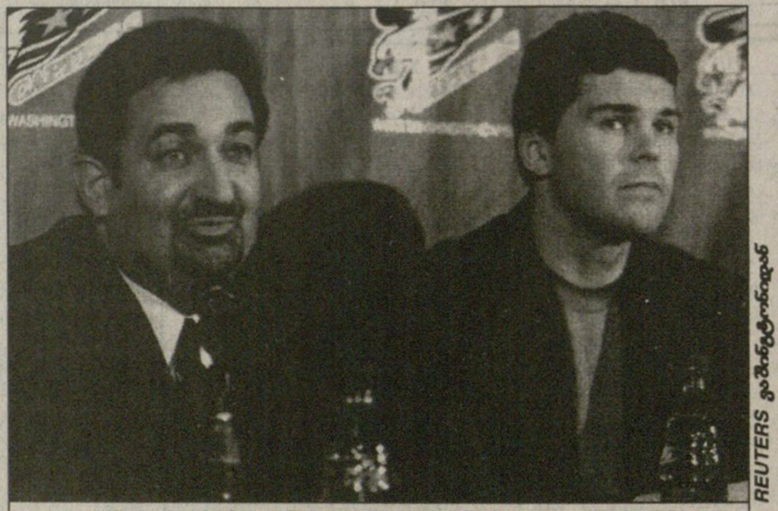
REUTERS ვაშინგტონიდან

„ვაშინგტონის“ მფლობელი ტედ ლეონსისი და იარომირ იაგრი

ცხადია, იაგრიც უზომოდ კმაყოფილია. მუხლნატკენმა, მაგრამ ბედნიერმა ჩეხმა საჯაროდ დაიფიცა, რომ ხუთ წელიწადში აუცილებლად მოაგებინებს დედაქალაქს მის ისტორიაში პირველ თასს, თუმც ისიც დაამატა, ეგებ სამი წელიც გვეყოს ამისთვისო.

აღსანიშნავია, რომ იაგრის კონტრაქტი რამდენიმე დღის წინ იყო მზად, მაგრამ გუნდის მფლობელებმა იგი იურიდიულად მხოლოდ მაშინ დააფიქსირეს, როცა გუნდი ხუთმატჩიანი ვოიაჟიდან დაბრუნდა.

თანხა კი წლების მიხედვით ასე განაწილდება: ამ ორ სეზონში იაგრი ძველი კონტრაქტით გათვალისწინებულ 19,75 მილიონს მიიღებს, შემდეგ ხუთი წლის განმავლობაში კიდევ 57,25 მილიონით გამდიდრდება, ხოლო ორმხრივი სურვილის შემთხვევაში მე-8 სეზონს ჩაატარებს გუნდში და კიდევ 11 მილიონს ჩაიჯიბავს.

ამრიგად, „კეპიტალსის“ ხუთწლიანი გეგმა ამოქმედდა. ჩვენ ისღა დაგვრჩენია, თვალი ვადევნოთ, შეასრულებს თუ არა მას იაგრი და კომპანია.

ექვსი ერის ჩემპიონატი. გამოტოვებული მატჩი

შიშისმომგვრელი დამთხვევა

დუბლინი. 20 ოქტომბერი

ირლანდია — ინგლისი

გაზაფხულზე თურქულის ეპიდემიის გამო გაწყვეტილი ექვსი ერის პირველობა დღეს დუბლინში ირლანდიისა და ინგლისის ნაკრებების შეხვედრით დასრულდება.

ტურნირის დაწყებიდან რვა თვეა გასული, მაგრამ მის მიმართ ინტერესი არ შენელებულა. 3 თებერვალს გამართულ პირველ ტურში ინგლისმა უელსში (44:15) იმარჯვა, ირლანდიამ კი იტალიაში მოიგო (41:22). დღესაც სწორედ ეს ნაკრებები ხვდებიან ერთმანეთს და სტუმრებს ექვსი ერის ჩემპიონატის პირველი დიდი სლემის შესრულების შანსი აქვთ.

ბრწყინვალე შეკინებისა და გარე ნახევარმცველის ჯონი უილკინსონის მეოხებით ალბიონელებმა უელსის მერეც არავინ დაინდეს და შოტლანდიასა და იტალიას 7 აპრილს საფრანგეთიც მიაყოლეს (48:19) თვიქნემში. იქიდან მოყოლებული ინგლისი დიდ სლემზე ოცნებობს. თუმცა არც წინა ორი წლის მწარე გამოცდილება ავიწყდება, როცა ბოლო მატჩში დაკარგა დიდი სლემი.

1999 წელს ისტორიაში ბოლო ხუთი ერის ჩემპიონატში უელსელი სკოტ გიბსის მიერ მატჩის უკანასკნელ წუთზე გატანილმა ლელომ წააგებინა ინგლისს, შარშან კი მარიფილდში შოტლანდიელებმა გაამწარეს უკვე ჩემპიონები და პირველი ექვსი ერის პირველი დიდი სლემი დააკარგვინეს.

ამჯერადაც შეუძლია ინგლისელთა ბოლო მეტოქეს მათი გამწარება. ირლანდიამ იტალიაში წარმატებიას ფრანგთა ძლევა მიაყოლა გაზაფხულზევე, რაც 1983 წლის შემდეგ ველარ მოეხერხებინა. „სამყურებიც" ოცნებობდნენ დიდ სლემზე, მაგრამ სექტემბერში მათ სკოტებმა გადაასხეს ცივი წყალი. თუმცა მას მერე უორენ გეტლანდის შეგირდებმა უელსი მშვენიერ სტილში დაამარცხეს გასულ შაბათს კარდიფის „მილენიუმზე" და თითქოს არც ინგლისთან უნდა იყვნენ მთლად უიმედოდ.

„მწვანეების" ახალზელანდიელმა დამრიგებელმა „წითლების" მძლეველი შემადგენლობა არ შეცვალა და ინგლისსაც იგივე ხალხს დაუპირისპირებს. გარე ნახევარმცველად ისევ დევიდ ჰემფრიზი იდგება რონან ოგარას მაგივრად, რადგან მან უელსთან ყველა დარტყმა ზუსტად შეასრულა და თავისიანების მიერ გატანილ სამიდან ორ ლელოშიც დაიდო წვლილი. ძირითადში დაიწყებს მატჩს ვეტერანი მორკინალი მაიკლ გოლვეიც, რომელსაც 35 წელი შეუსრულდა და „მანსტერის" ღირსებას იცავს.

ამ დუეტის გარდა ირლანდიელებს დიდად ეიმედებათ ბრაიან ოდრისკოლისაც, რომელსაც იქაური ჟურნალისტები ვირტუოზს ეძახიან.

ინგლისელებს კი ოპტიმალურ შემადგენლობასთან დაკავშირებით პრობლემები აქვთ. ტრავმების გამო დუბლინში ვერ ითამაშებენ მარტინ ჯონსონი და ლოურენს დალალიო, რომლებსაც ნაკრებისთვის უკაპიტნიათ. დალალიო კიდევ კარგა ხნით ვერ ითამაშებს, ჯონსონის მომჯობინებას კი უფრო მალე ელიან.

დღეს კაპიტნის სამკლავური ჯონსონის ნაცვლად მეტ დოუსონს ეკეთება, ისევე როგორც შარშანდელი ტურნირის ბოლო მატჩში შოტლანდიის წინააღმდეგ. ვერაფერს იტყვი, ცრუმორწმუნეთათვის შიშისმომგვრელი დამთხვევაა!

ბოლოს იმასაც დავამატებდი, რომ დოუსონი შარშანდელის მსგავსად მაინც ჩაიბარებს ჩემპიონისთვის განკუთვნილ თასს, რადგან ირლანდია 61 ქულით ნაღდად ვერ მოიგებს.

ბაგი ბურული

ინგლისელი მარტინ ჯონსონი და ირლანდიელი კიტ ვუდი ბრიტანელ ლომებში გვერდიგვერდ თამაშობდნენ

სავარაუდო შემადგენლობები

ირლანდია: დემპსი, ჰორგანი, მეგზი, ოდრისკოლი, ჰიკი, ჰემფრიზი, სტრინგერი; კლოჰესი, ვუდი, ჰეიესი, გოლვეი, ოკელი, მილერი, უოლესი, ფოლი
სათადარიგონი: შაჰი, ბირნი, ბრენანი, დოუსონი, ისტერბი, ოგარა, მალინზი

ინგლისი: ბოლშოუ, ლუგერი, გრინვუდი, კეტი, რობინსონი, უილკინსონი, მ. დოუსონი; ლენარდი, გრინინგი, ვაიტი, შოუ, გრიუკოკი, კორი, ბეკი, რ. ჰილი
სათადარიგონი: უესტი, როუნთრი, ბორსვიკი, მუდი, ბრაკენი, ო. ჰილი, პერი

ღამენათევი პრიზიორის ამბავი

ჭაბუკა მახარაძე 23 წლის ნიჭიერი კარატისტია. საქართველოს მრავალგზის ჩემპიონობაზე იუნიორთა და უფროსებს შორის რომ არაფერი ვთქვათ, მისი საერთაშორისო ტიტულებიც ბევრზე მეტყველებს.

ჭაბუკა მახარაძემ 1999 წელს მოსკოვში გამართულ იუნიორთა მსოფლიოს ჩემპიონატზე გუნდურ კატაში იპირველა. კავკასიის თასზე ჯერ ინდივიდუალურ კატაში, მერე გუნდურ კატაში მოიპოვა ოქროს მედლები. აღმოსავლეთ ევროპის ჩემპიონატზე უფროსებში ინდივიდუალურ კატაში, გუნდურ კატაში და გუნდურ კუმიტეში ჩემპიონობა არავის დაუთმო. აი, ინდივიდუალურ კუმიტეში, რომელშიც აბსოლუტურ კატეგორიაში გამოდიოდა, მხოლოდ მესამე ადგილს დასჯერდა. შემდეგ იყო შარშან გამართული უკრაინის ღია პირველობა, სადაც ჭაბუკა მახარაძემ გუნდურ და ინდივიდუალურ კატაში კვარცხლბეკის უმაღლესი საფეხური დაიკავა.

5-7 ოქტომბერს თბილისმა ევროპის მესამე ჩემპიონატს უმასპინძლა კარატე-დოში. საქართველოს ნაკრებს ახალგაზრდა, მეტად პერსპექტიული კარატისტის დიდი იმედი ჰქონდა, მაგრამ ჭაბუკა მახარაძემ თავისი შესაძლებლობების მხოლოდ ნახევარი გამოავლინა. მისი მონაგარი ინდივიდუალურ კატაში მეხუთე, გუნდურში კი მესამე ადგილია. ინდივიდუალურ კუმიტეში ჭაბუკამ თავიდან კარგად დაიწყო, საწყისი ორი ბრძოლა მოიგო, მესამეში კი დამარცხდა და მედლებს დაემშვიდობა. თუ რა იყო მიზეზი მისი არცთუ შთამბეჭდავი ასპარეზობისა და როგორ იყო ორგანიზებული ტურნირი, ამაზე თავად ჭაბუკა მახარაძე გვესაუბრება.

— ჩემი აზრით, მეტის გაკეთება შემეძლო, მაგრამ თავი იჩინა არასაკმარისმა მომზადებამ და დაღლამ. ჩემპიონატის გახსნის წინადღეს საკმაოდ შრომატევადი სამუშაო შევასრულეთ. ჯერ ავაწყვეთ ირანიდან საგანგებოდ ამ ტურნირისთვის ჩამოტანილი ოთხი ტატამი, რასაც დიდი დრო შევალიეთ. მერე აეროპორტში დავხვდით უკრაინის და ბელარუსის დელეგაციებს, მოვაწყვეთ სასტუმროში, მაგრამ სტუმრები იქაურმა პირობებმა არ დააკმაყოფილა და გვიან ღამით სხვა სასტუმროს ძებნამ მოგვიწია. როგორც იქნა, ორივე დელეგაცია დავაბინავეთ. ამის გამო ტურნირის გახსნას უძილო შევხვდი და ამანაც იქონია გავლენა ჩემს არადამაჯერებელ ასპარეზობაზე. გარდა ამისა, ვერ გავიარე ნაყოფიერი მოსამზადებელი პერიოდი. მხოლოდ ივლისში ვიყავი ორკვირიან შეკრებაზე ბაზალეთის სპორტულ კომპლექსში.

— ეს რომ არა, ალბათ, უკეთეს შედეგს აჩვენებდი...

— რა თქმა უნდა. საამისოდ გამოცდილებაც მაქვს და ოსტატობაც.

— შენი აზრით, როგორ იყო ტურნირი ორგანიზებული?

— საქართველოში ცხოვრების დონეს თუ გავითვალისწინებთ, ვფიქრობ, ჩემპიონატი მაღალ დონეზე ჩატარდა. თავად იაპონიის კარატე-დოს ფედერაციის პრეზიდენტმა, მსოფლიოს შვიდგზის ჩემპიონმა ჰიტოში კასუიამ, რომელიც საპატიო სტუმრად იყო მოწვეული, შეგვიქო გარჯა და ჩემპიონატს კარგი შეფასება მისცა. იყო იქ რაღაც ნიუანსები, მაგრამ ეს ჩვენზე არ იყო დამოკიდებული. მაგალითად, ტურნირამდე ორი დღით ადრე ავიაკომპანია „SWISS AIR"-ს ფინანსური პრობლემები შეექმნა და რამდენიმე რეისი გაუქმდა, რის გამო ვერ ჩამოვიდნენ ჩეხეთის, პოლონეთისა და გერმანიის ნაკრებები.

— სამომავლოდ რა გეგმები გაქვს?

— ახლა მიწვეული ვარ უკრაინის ღია პირველობაზე. შარშანაც ვიასპარეზე იქ და კარგი შედეგიც ვაჩვენე. ვეცდები, ახლა მეტს მივაღწიო.

— როგორც სხვა სპორტსმენებს, შენც ხომ არ გაგაჩნია საზღვარგარეთ წასვლის და უცხო ქვეყნის სახელით ასპარეზობის სურვილი?

— ნამდვილად არა. ისე კი, შარშან უკრაინაში მთხოვდნენ, ოღონდ ჩვენთან დარჩი და ყველანაირ პრობლემებს მოგიგვარებთო. ახლაც მეუბნებოდნენ, წამოდიო, მაგრამ უარი ვუთხარი.

ბაჩო სვანიძე

ევროპის ჩემპიონი, კოსოვოელი ენის იდრიზი (მარცხნივ) და ჭაბუკა მახარაძე

ეროვნული ბიბლიოთეკა

ელენა დოკიჩი მეოთხედფინალში გავიდა

უწყინარი ბელარუსი ელიტას აფორიაქებს

შტუტგარტი (გერმანია)
„მასტერსის სერია"
ჰარდი. საპრიზო 2,95 მილიონი $

მაქს მირნი თავს გავიდა. შტუტგარტის „მასტერსში" უსახელო ბელარუსს ყველაზე გაუვალი ჯუნგლების კაფვა უწევს, მაგრამ ვერაფერი ამუხრუჭებს: მან დაამარცხა მსოფლიოს პირველი ჩოგანი გუსტავო კუერტენი, ვისაც მერვედფინალში უიმბლდონის ჩემპიონი გორან ივანიშევიჩი მიაყოლა. ახლა მირნი თავისუფლად იტყვის, ბედი მაქვს და სანეხვეზე გადამაგდეთო, რადგან 3 მატჩი მოიგო და სულ 6 (!) მატჩ-პოინტის გადარჩენა შეძლო. მირნი ბეწვზე ეკიდა უცნობი მოთამაშესთან საკვალიფიკაციო შეხვედრისას, მერე კუერტენსაც ერთი ჩაგდება აკლდა და ბელარუსს გააგდებდა, რაც სენსაცია სწორედ არ იქნებოდა და ბოლოს, 31 ეისის მიუხედავად, ივანიშევიჩმა მაინც ვერ გატეხა ბელარუსი, რომელმაც რკინის ნერვებით ბოლო ორი პარტია ტაიბრეიკში მოიგო. არადა, პირველ პარტიაში ხორვატის უპირატესობა აშკარა იყო.

24 წლის ლონიერი მირნის ფათერაკები არ დასრულებულა, მეოთხედფინალში პიტ სამპრასი ელის. ამერიკელ ჩოგბურთის გენიოსს, მეორე წელია, გამარჯვება დაავიწყდა, შარშანდელი უიმბლდონის შემდეგ ნამცეცა ტურნირიც არ მოუგია და ეს გარემოება „ჩემპიონთა რბოლაში" მის ადგილზე ცუდად მოქმედებს. ახლა სამპრასი სეზონის მაყორზე ჩამთავრებას ცდილობს და მერვედფინალში მარსელო რიოსს მოუგო.

გასაკვირია, მაგრამ ეს ორი ჩოგბურთელი ერთმანეთს მხოლოდ მეორედ შეხვდა, თუმც ორივე ყოფილა მსოფლიოს პირველი ჩოგანი და ზიარი ტურნირებიც ბლომად ჰქონიათ. გუშინწინ ჩილელმა ამერიკელი ფრიად შეაჭირვა, მოუგო პირველი სეტი და მეორე მხოლოდ ტაიბრეიკში დაუთმო. დასკვნითი სეტის დაწყებისთანავე რიოსმა სამპრასს მოწოდება აართვა და ამერიკელმა იგი გაჭირვებით დაიბრუნა. შემდეგ სამპრასმა მოიგო მე-9 გეიმი და მატჩის ბედი გადაწყვიტა.

„ნიჭიერი ბიჭია — თქვა სამპრასმა ასაკით უფროსის ტონით — ბევრი რამით აგასის მაგონებს". საუბარია ანდრე აგასიზე, რომელმაც შტუტგარტის „მასტერსი" უკვე დატოვა და კლასიფიკაციაში გაპირველობის შანსი დაკარგა. სამაგიეროდ, ბოლო მიზნისთვის ვეფხვივით იბრძვის ლეიტონ ჰიუიტი. 20 წლის ოზი მერვედფინალში არგენტინელ გილერმო კანასს მოერია.

მეოთხედფინალში ჰიუიტი სამხრეთაფრიკელ უეინ ფერერასთან ითამაშებს, რაც ერთგვარად ისტორიული შეფერილობის ფაქტია. შარშანდელ შტუტგარტის „მასტერსზე" ფინალი სწორედ ამ ორმა ითამაშა და 5-სეტიანი უმძიმესი ბრძოლა ფერერამ მოიგო.

მერვედფინალი. ლეიტონ ჰიუიტი (3, ავსტრალია) — გილერმო კანასი (არგენტინა) 3:6, 6:1, 6:4; პიტ სამპრასი (9, აშშ) — მარსელო რიოსი (ჩილე) 4:6, 7:6(7:3), 6:4; უეინ ფერერა (სამხრეთ აფრიკა) — სებასტიან გროჟანი (8, საფრანგეთი) 6:3, 3:6, 7:6(9:7); მაქს მირნი (ბელარუსი) — გორან ივანიშევიჩი (13, ხორვატია) 4:6, 7:6(8:6), 7:6(10:8); ტომი ჰაასი (16, გერმანია) — ჰიშამ არაზი (მაროკო) 4:6, 6:3, 7:6(7:1); ევგენი კაფელნიკოვი (5, რუსეთი) — ირჟი ნოვაკი (ჩეხეთი) 6:3, 6:4; ტომას ენქვისტი (შვედეთი) — ენდი როდიკი (14, აშშ) 6:3, 6:7(6:8), 7:6(7:5); ტიმ ჰენმანი (7, დიდი ბრიტანეთი) — ნიკოლას ლაპენტი (ეკვადორი) 7:6(7:4), 6:2

ციურიხი (შვეიცარია)
SWISSCOM CHALLENGE
ჰარდი. საპრიზო 1,19 მილიონი $

აშკარად სომხური ძირის მარი გაიანე მიქაელიანმა გუშინწინ შვეიცარიის სახელით ჯენიფერ კაპრიატისთან თამაშის უფლება მოიპოვა, რაც ხუმრობა საქმე არ გახლავთ: ეს დღეებია, კაპრიატი მსოფლიოს უძლიერეს ჩოგბურთელ ქალად აღიარეს.

მიქაელიანს მერვედფინალში პრობლემები არ ჰქონია, თუმცა მეტოქე რეიტინგით მეტად ჯაბნიდა, რუსი ტატიანა პანოვა 39-ეა ჩოგბურთის რანგთა ტაბელში, მიქაელიანს ჯერ მოწინავე ასეული არ ღირსებია. ამის მიუხედავად, მარიმ თუ გაიანემ პირველ სეტში დასცხო მეტოქეს და 4 გეიმი ზედიზედ მოიგო, სეტი კი 22 წუთში დაისაკუთრა. მეორე პარტიაში პანოვამ ხელი ოდნავ გამოიღო, მაგრამ 3:3-ზე ნასომხარმა კვლავ აიწყვიტა და საბოლოოდ — 6:1, 6:3.

ახლა მიქაელიანი კაპრიატისთან საბრძოლველად გეგმებს აწყობს. მისი აზრით, მთავარია, არ შეშინდეს.

„ჩემს საუკეთესო თამაშს ვუჩვენებ და იმედია, რამე გამოვა — განაცხადა მარი გაიანემ — თუ არ ვირწმუნე, რომ გამარჯვებას შევძლებ, არაფერი მეშველება და ამიტომ კორტზე სულ არ გავალ. თუ გავედი, ხალხი უეჭველად მხარს დამიჭერს".

ტურნირის მე-4 ნომერმა ელენა დოკიჩმა ორ სეტში გააგდო ამერიკელი ჩანდა რუბინი, მაგრამ თავის გამარჯვებას „ძნელი" უწოდა და დააფიქსირა, „კრემლის თასის" მერე არსად მითამაშია და მოგება ამიტომ გამიჭირდაო.

ივა მაიოლი კი აგებს და აგებს. ის 4 წლის წინ „როლან გაროსის" ჩემპიონი იყო.

მერვედფინალი. მარი გაიანე მიქაელიანი (შვეიცარია) — ტატიანა პანოვა (რუსეთი) 6:1, 6:3; დანიელა ჰანტუჩოვა (სლოვაკეთი) — ბარბარა შეტი (ავსტრია) 6:1, 7:6(7:5); ელენა დოკიჩი (4, იუგოსლავია) — ჩანდა რუბინი (აშშ) 6:4, 6:4; სანდრინ ტესტიუ (9, საფრანგეთი) — ივა მაიოლი (ხორვატია) 7:6(8:6), 6:4.

დავით გულუა

ვინ რას ჭამს

REUTERS ციურიხიდან

ციურიხში მიმდინარე დიდ საჩოგბურთო ტურნირზე ავსტრიელმა ბარბარა შეტმა სიმწრისგან ჩოგანი გაღრღნა, რახან მძიმე ბრძოლაში წააგო მეორე სეტი დანიელა ჰანტუჩოვასთან. შეტმა ჯამში 1:6, 6:7 დათმო. ამასობაში კი ოცდათოთხმეტი წლისა შესრულდა ნატალი ტოზია, რომელსაც ზედ კორტზე, იროდა ტულიაგანოვასთან თამაშის წინ მიართვეს სანთლებალიცლიცებული ტორტი. ასეა, ზოგი ტორტს შეჭამს, ზოგი — ჩოგანს.

ეროვნული ბიბლიოთეკა

თუ მიფრინავს

სიდნეიში დიდი მონდომებით ემზადება გაავსტრალიელებული რუსი და ტომით კორეელი მოკრივე კოსტია ძიუ, სუპერმსუბუქი წონის მსოფლიო ჩემპიონობის ორი ქამრის მფლობელი. საფრენად ამ არეულ დროში, ძიუ ამერიკას მიფრინავს, რათა 4 ნოემბერს ლას ვეგასში შეხვდეს ფედერაციის (იბფ) ქამრის მფლობელ ზაბ ჯუდას. თუ ძიუ გაიმარჯვებს, პირველი ავსტრალიელი მოკრივე შეიქნება, სამ დიდ ტიტულს რომ გააერთიანებს.

REUTERS მადრიდიდან

REUTERS სიდნეიდან

ხიდზე გადასული

მადრიდში მხატვრულად ტანმოვარჯიშეთა მსოფლიოს ჩემპიონატი მიმდინარეობს. ეს ბრაზილიელი გოგონა, ტრასენა ალვეში საქმის ცოდნით კი გადადის ხიდს, მაგრამ ამ საქმეში ბევრად უკეთესნი რუსები არიან და ლიდერობენ კიდეც ნაირგვარი სახეობების შეჯიბრში.

ღია და დაფარული დარტყმები

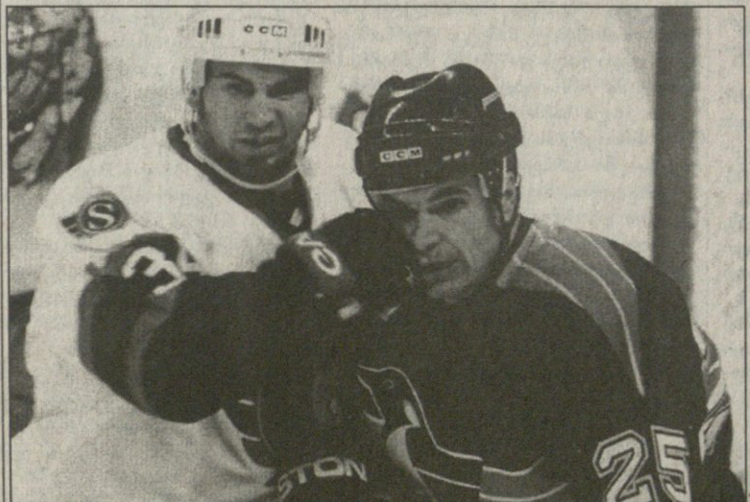

REUTERS ოტავადან

მუშტი ჰოკეის შემადგენელია. მუშტის გარეშე ჰოკეი აღარ ითამაშება, მაგრამ ჰოკეის მუშტიც ორნაირია, ღია და დაფარული. მაგალითად, ოტაველი შეინ ჰნიდი პიტსბურგელ კევინ სტივენსს ღიად ურტყამს ყბაში. ნიუჯერსელმა ჯონ მედენმა კი წაქცეულ სანხოსელს, მარკ სმიტს დაფარულად ჩააყოლა კეფაში.

REUTERS

სარბიელი
სპორტული გაზეთი
გამოიცემა 1990 წლის 28 დეკემბრიდან
გამოდის სამშაბათს, ოთხშაბათს, ხუთშაბათს, პარასკევს და შაბათს

მთავარი რედაქტორი ზურაბ ფოცხვერია
დირექტორი გიორგი ოქრომჭედლიძე
რედაქტორი თამაზ მიგრიაული
ტექნიკური რედაქტორი ვახტანგ ბზიკაძე
ფეხბურთის რედაქციის რედაქტორი სოსო კოტორეიშვილი
კალათბურთის და ინფორმაციის რედაქციის რედაქტორი მერაბ რატიშვილი
ფეხბურთის რედაქცია სოლომონ გულისაშვილი, გიორგი დარჯანია, გიორგი ვაშაკიძე, დავით თავართქილაძე, კობა ინასარიძე, მამუკა კვანტალიანი, პაატა კვანტალიანი კალათბურთის და ინფორმაციის რედაქცია გია ახალაძე, გიო ახვლედიანი, ილია ბაბუნაშვილი, დავით გულუა, ავთანდილ გურასაშვილი, ირაკლი ფირაშვილი კორესპონდენტი ქუთაისში იუზა კაციტაძე
ფოტო-რეპორტიორები გურამ დოლენჯაშვილი, ბადრი კეთილაძე
სტილისტები მაია აბზიანიძე, ნათელა გიორგობიანი, ლალი გოზალიშვილი
კომპიუტერული ცენტრი ლია ბესელია, ელენე გელუტაშვილი, თამაზ გოგებაშვილი, ირინა გოგოლაშვილი, მამუკა გუბელაძე, სვეტა ლევაძე, მაგდა დოგრაშვილი, კახა თალაკვაძე, მარიამ ტაბიძე, თენგიზ ფოფხაძე, ნინო ყუფუნია, მალხაზ ჭუმბურიძე
გამომშვები ზურაბ ინაშვილი

რედაქციის მისამართი:
თბილისი, ალექსანდრე ყაზბეგის გამზირი 42, II კორპუსი, IV სართული.
საფოსტო მისამართი:
თბილისი — 79, საფოსტო ყუთი 208. ტელეფონი: 39 48 29
ელექტრონული ფოსტა
sarbieli@gol.ge
ელექტრონული ვერსია
http://www.sarbieli.com.ge