სარბიელი

სპორტული გაზეთი ხუთშაბათი 28 სექტემბერი 2006 №224 (2846) ფასი 50 თეთრი

დროგბას ტრიგბა

ტოტის 30 ჩაუმწარდა, ძანეტის 500

AFP სოფიიდან

ზიგი და ზაგი ან რამე ამგვარი

გუშინ შვეიცარიისა და ავსტრიის ფეხბურთის ფედერაციათა პრეზიდენტებმა რალფ ცლოკცოუერმა და ფრიდრიხ სტიკლერმა ვენაში საზოგადოებას ევროპის 2008 წლის ჩემპიონატის თილისმები წარუდგინეს, ოღონდ ეგაა, თილისმებს ჯერ სახელები არ ჰქვიათ. არის ვარიანტები: ზიგი და ზაგი, ფლიტცი და ბიტცი, ტრიქსი და ფლიქსი, მაგრამ საბოლოო სიტყვას ფეხბურთის მოყვარულები ინტერნეტის საშუალებით იტყვიან. უსახელოები ჩვენც თქვენს სამსჯავროზე გამოგვაქვს.

AFP ფოტოდან

პენალტებს პენალტს ურტყამენ

ფეხბურთელებს ჯიბეზეც ურტყამენ?

ოთხი წლის შემდეგ, მსოფლიოს ჩემპიონატზე, რომელიც სამხრეთ აფრიკაში გაიმართება, გამარჯვებულის ბედს პენალტები აღარ გადაწყვეტს! არა, ეს ამბავი ბეჭედდასმული არ გეგონოთ, მანამდე ჯერ შორია, მანამდე ყველაფერს თავი რომ დავანებოთ, ჯერ ის არის მოსაფიქრებელი, რამ უნდა შეცვალოს მატჩისშემდგომი პენალტების სერია, მაგრამ საქმეს ისეთი პირი უჩანს, რომ ახალ მეთოდსაც მონახავენ და ლატარიად წოდებულ ხერხსაც გააუქმებენ.

ამ საკითხებზე გუშინ, არც მეტი, არც ნაკლები, ფიფას პრეზიდენტმა იოზეფ ბლატერმა ციურიხში მოწყობილ კომერციის პალატაში ისაუბრა.

„ჩვენ მსოფლიოს მორიგ ჩემპიონატამდე კიდევ ოთხი წელი გვაქვს, ეს კი, ჩემი აზრით, საკმარისი დროა“ — ბრძანა პრეზიდენტმა, რომლის კლასიფიკაციით, მსოფლიოს ჩემპიონატის ფინალი ვნებაა, დამატებითი დრო დრამა, პენალტების სერია კი ტრაგედია. შემდეგ პრეზიდენტმა დასძინა:

„ფეხბურთი სპორტის გუნდური სახეობაა, პენალტებს კი გუნდურობისა არაფერი სცხია, ეს ინდივიდუალური მოვლენაა“.

შეგახსენებთ, რომ მსოფლიოს ჩემპიონატების ისტორიაში პირველი მატჩისშემდგომი პენალტები ხალხმა 1982 წელს იხილა, როდესაც გერმანიის ფედერაციულმა რესპუბლიკამ ნახევარფინალში საფრანგეთს მოუგო.

ახლა კი იმის შესახებ, თუ სავარაუდოდ რითი აპირებენ პენალტების შეცვლას: ჯერჯერობით ფიქრობენ ორ ძირითად ვარიანტზე. ერთი გადათამაშება გახლავთ, თუმცა მას თავისი ნაკლი აქვს — ახალი მატჩისთვის შეჯიბრების მსვლელობისას დრო უნდა გამოინახოს, ეს კი იოლი საქმე არ გახლავთ. ხოლო მეორე ვარიანტი დამატებით დროში თანდათანობით გუნდებისთვის ფეხბურთელების გამოკლებაა. გაკვრით ითქვა „ოქროს გოლზეც“...

და კიდევ, იოზეფ ბლატერმა განაცხადა, რომ ფეხბურთელებისთვის ისეთი ხელფასების გადახდა, როგორსაც, უპირველეს ყოვლისა, ინგლისურ პრემიერლიგასა და რამდენიმე წამყვან ჩემპიონატში იხდიან, უზნეობაა. პრეზიდენტს მიაჩნია, რომ ასეთი არანორმალური ხელფასების გადახდის შემდეგ კლუბები ყველაფერს აკეთებენ, რათა დანახარჯი აინაზღაურონ და, მაგალითად, სტადიონზე ბილეთების ფასებს მაღლა სწევენ. ბლატერს მიაჩნია, რომ საქმეში აუცილებლად უნდა ჩაერიოს ფიფა და სტადიონის ბილეთების ფასი გარკვეული მაჩვენებლის ზემოთ აღარ გაუშვას, თორემ მალე ხალხი ამდენ ფულს ველარ გადაიხდის და სტადიონები შეიძლება სანახევროდ ცარიელი დარჩეს, ასეთი კადრების ჩვენება კი აღარც ტელეარხებს მოუნდებათ.

დავით მუჯირის შანსი: 50/50

საქართველოს ეროვნული ნაკრებისა და სამარის „კრილია სოვეტოვის“ ტრავმირებული შემტევი შუახაზელი დავით მუჯირი თბილისში რომ არის, უკვე გაუწყეთ. გუშინ კი თავად მუჯირს გამოვკითხეთ ჯანმრთელობის ამბავი — ის ნაკრებში 7 ოქტომბერს გერმანიასთან და 11 ოქტომბერს იტალიასთან მატჩებისთვისაა გამოძახებული და ჯერაც გაურკვეველია, მოასწრებს თუ არა ამ შეხვედრებისთვის გამოჯანმრთელებას — მუჯირს მარჯვენა მუხლის გარე მყესები აქვს დაზიანებული...

— ეს ისეთი ტრავმაა, ექიმებისთვისაც რთულია, დაადგინონ, დაახლოებით რამდენ დღეში გამოვჯანმრთელდები, თუმც ტრავმა სერიოზული არაა. როგორც უნდა იყოს, ნაკრების გერმანულ შეკრებაზე მაინც წავალ. რაც შეეხება მკურნალობას, ექიმები სხივებს და შეზელვებს მიკეთებენ. ნაკრების ექიმები უფრო იზრუნებენ ჩემზე და ამიტომაც ჩამოვედი თბილისში. თუმც მადლობელი ვარ „კრილიასიც“, რომ გამომიშვა. მოკლედ, ახლა მხოლოდ ვმკურნალობ, ჯერ არანაირი დატვირთვა არ შეიძლება. ჩემი გერმანია-იტალიასთან თამაშის შანსი 50/50-ზეა — გვითხრა მუჯირმა.

დავით თავართქილაძე

უცნაურია, მაგრამ ფაქტია

გუშინ „დინამო“ — „ოლიმპის“ მატჩის შემდეგ დინამოელთა ჩეხ დამრიგებელ დუშან უჰრინს ვკითხეთ — დინამოელი შოთა გრიგალაშვილი ეროვნულ ნაკრებშია გამოძახებული და როგორ დაახასიათებდით მას? უჰრინის პასუხი: „ეს ჩემთვის დიდი სიურპრიზი იყო“.

უჰრინის მსგავსად, ჩვენც გვეუცნაურა, რატომ გამოიძახა კლაუს ტოპმიოლერმა ისეთი ფეხბურთელი, ვისაც კარგა ხანია, თავის კლუბში არ უთამაშია და ვინც „დინამოს“ ბოლო მატჩებში 18-კაციან განაცხადშიც კი არ იყო შეყვანილი.

გრიგალაშვილი საქართველოს ეროვნულ ჩემპიონატში მართლაც ერთ-ერთი საინტერესო ახალგაზრდა ფეხბურთელია, მაგრამ არც ერთთვიანი უთამაშებლობაა ფუყე არგუმენტი საიმისოდ, რომ თვით „დინამოს“ მწვრთნელსაც გაუკვირდეს მისი ფეხბურთელის ეროვნულ ნაკრებში გამოძახება.

დავით თავართქილაძე

კობის ფეხი არ ასვენებს

ლევან კობიაშვილის საქმე ისევ ჭაკადაა: „შალკეს“ გუშინდელ ვარჯიშზე ჩვენიანს ფეხის ტრავმა გაუმიზეზდა და ითამაშებს თუ არა დღეს საუეფასთასო მატჩში, საკითხავია. შეგახსენებთ, „შალკემ“ შინ 1:0 მოუგო ფრანგულ „ნანსის“ და დღეს საპასუხო შეხვედრა ელის.

„შალკეს“ თავკაცმა მირკო სლომკამ გუშინ თქვა, კობიაშვილს თამაშის დღეს დილის ვარჯიშზე მსუბუქად ვარბენინებ და მერე გადავწყვეტ, „ნანსისთან“ გავიყვან თუ არაო.

„შალკე“ კი მიხედავს თავის თავს, ჩვენ საქართველოს ნაკრები ვიკითხოთ. მართალია, ლევანი 11 ოქტომბერს იტალიასთან მატჩს ისედაც ტოვებს, მაგრამ მანამდე, 5 და 7 ოქტომბერს ხომ ამხანაგურები ელის — იმედია, კობის ტრავმა სერიოზული არ იქნება...

ლუკა თალაკვაძე

ნეტავ, მანდილი ჩაეგდო ვინმეს...

საქართველოს ქალ ფეხბურთელთა 19-წლამდელთა ნაკრები ევროშესარჩევ ციკლში რომ აპირებდა მონაწილეობას, ადრეც გაუწყეთ. შესარჩევ ტურნირს მაკედონია მასპინძლობს და ჩვენმა გოგონებმაც გუშინწინ პირველი მატჩი გამართეს ავსტრიელ თანატოლებთან. როგორც მოსალოდნელი იყო, თამაში მეტოქის გამარჯვებით დასრულდა — 0:10. პირველი ტაიმი 0:4 დასრულდა, მეორე კი 0:6. ავსტრიელთაგან ჰეთ თრიქით გამოირჩა შტრაუხსი.

ჯგუფის მეორე მატჩში ევროპის მოქმედმა ჩემპიონმა გერმანიამ მაკედონიას 7:0 სძლია.

დღეს ქართველი გოგონები გერმანელებს ხვდებიან და...

ბაჩა შალამბერიძე

2008 წლის ევროპის ჩემპიონატის შესარჩევი ეტაპი. B ჯგუფი

ჩვენი მეტოქე

იტალიური პროტოკოლი

დონადონის რა, სად, როდის

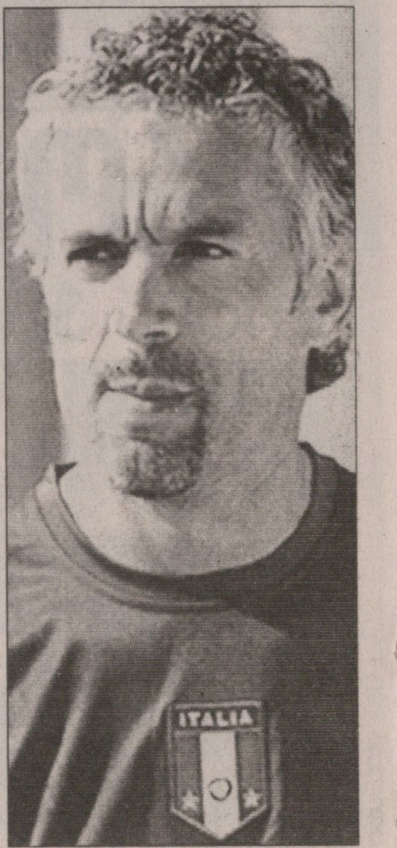

გუშინ იტალიის ფეხბურთის ფედერაციის ვებგვერდზე ევროპის 2008 წლის ჩემპიონატის მოახლოებული ორი შესარჩევი მატჩისთვის „სკუადრა ატურას“ სამზადისის გეგმა გამოქვეყნდა.

გეცოდინებათ, მსოფლიოს ჩემპიონები 7 ოქტომბერს რომის „სტადიო ოლიმპიკოზე“ უკრაინის ნაკრებს უმასპინძლებენ, ოთხი დღის შემდეგ კი თბილისში საქართველოს ეროვნულ გუნდს დაეჭიდებიან.

იტალიის ნაკრების მწვრთნელი რობერტო დონადონი საამატჩებო რჩეულთა ვინაობას 1 ოქტომბერს დაასახელებს. „სკუადრა ატურა“ შეკრებას 2 ოქტომბერს ფლორენციის გარეუბან კოვერჩანოში დაიწყებს და პირველი ვარჯიშიც თბილისის დროით საღამოს 6 საათზე გაიმართება.

ქვემოთ სწორედ იტალიის ნაკრების მზადების გეგმას გაეცნობით, საათები კი ჩვენი დროითაა მოცემული...

2 ოქტომბერი

17.00: შეკრება კოვერჩანოს საწვრთნელ ბაზაზე. რობერტო დონადონის პრესკონფერენცია

18.00: პირველი ღია ვარჯიში

3 ოქტომბერი

12.30: დილის ღია ვარჯიში

15.30: ფეხბურთელთა პრესკონფერენცია, დასვენება

18.00: საღამოს დახურული ვარჯიში

4 ოქტომბერი

12.30: დილის დახურული ვარჯიში

18.00: ორმხრივი თამაში

5 ოქტომბერი

15.00: ფეხბურთელთა პრესკონფერენცია

17.30: ღია ვარჯიში

6 ოქტომბერი

17.00: გამგზავრება რომში

20.00: ღია ვარჯიში „სტადიო ოლიმპიკოზე“ და პრესკონფერენცია

7 ოქტომბერი

22.50: ევრო 2008-ის შესარჩევი მატჩი უკრაინასთან

8 ოქტომბერი

13.30: დილის ღია ვარჯიში „სტადიო ოლიმპიკოზე“, რობერტო დონადონის პრესკონფერენცია

9 ოქტომბერი

12.30: გამგზავრება რომის აეროპორტში და ჩარტერული რეისი თბილისში

16.20: ჩაფრენა თბილისის აეროპორტში და დაბინავება „შერატონ მეტეხი პალასში“

19.30: ღია ვარჯიში

10 ოქტომბერი

18.00: ღია ვარჯიში თბილისის ეროვნულ სტადიონზე

11 ოქტომბერი

22.00: ევრო 2008-ის შესარჩევი მატჩი საქართველოსთან

02.30: გამგზავრება თბილისის აეროპორტში და ჩარტერული რეისით რომში გაფრენა

ინგლისი

I ლიგა. XI ტური

ჩესტერფილდი 0:1 სკანთორპი

II ლიგა. XI ტური

ბოსტონი 1:0 ლინკოლნი

როვერსი 2:1 ჰერეფორდი

რეძსემი 1:2 როჩდეილი

სლოვენია

I ლიგა

XI ტური

პრიმორიე 3:1 ფაქტორი

ნაფტა 2:0 ნოვა გორიცა

კოპერი 1:0 დრავა პტუი

მარიბორი 3:0 ბელა კრაინა

დომჟალე 0:0 პუბლიკუმი

შოტლანდია

ჩელენჯ ქაფი. 1/2 ფინალი

კლაიდი 3:1 მორტონი

როსი 4:1 ალბიონი

შვეიცარია

ჩელენჯლიგა. IX ტური

ვადუცი 3:3 ივერდონი

ფინეთი

თასის 1/4 ფინალი

ტურკუ 1:0 კუოპიო

დანია

თასის 1/16 ფინალი

ფრემი 0:1 ესბიერგი

დავით ყიფიანის თასი

ჯგუფური ეტაპი. მეორე ტური

თამაში შესვენებამდე

ბადრი ქეთიშვილის ფოტო

თბილისი. 27 სექტემბერი. 16 საათი. ამერი. 900 მაყურებელი

ამერი 2:0 ზესტაფონი

1:0 დოლიძე (10), 2:0 დავითაშვილი (38)

ამერი	ზესტაფონი
ამერი: ქვაჩახია, დავითნიძე, ხვადაგიანი, დიდავა, ჩიკვილაძე, ბოლქვაძე (კედელაშვილი 75), სევასტოპულო, დოლიძე (ჯელაძე 61), დობროვოლსკი (გაბისკირია 58), ს. დავითაშვილი, დეკანოსიძე *სათადარიგონი:* ლ. ნადირაშვილი, ნიკოლაიშვილი, სილაგავა	ზესტაფონი: გ. ჭანტურია, საჯაია, შ. ლონლაძე, ს. თოდუა, ძამსაშვილი, დაუშვილი, გ. თურმანიძე (გიორგიძე 86), ბ. ნოზაძე, გ. ჭელიძე, ფიფია (ძარია 70), იმედაძე (იონანიძე 46) *სათადარიგონი:* ჯალაღონია, კ. ჩხეტიანი
მწვრთნელი: გიორგი ჩიხრაძე	მწვრთნელი: თემურ მახარაძე

გაფრთხილება: დიდავა (84)

მსაჯები: მ. ბეუქლიშვილი, მ. ელიკაშვილი, გ. ჩიგოგიძე, ა. გუნთაძე

დამკვირვებელი: ა. შალამბერიძე; დელეგატი: შ. ხინჩაგაშვილი

მატჩს საქართველოს 19-წლამდელთა ნაკრებიც დაესწრო

კობა ინასარიძე

რევანში არ შედგა, თბილისის „ამერმა“ ულაპარაკოდ, ზედმეტი პრობლემების გარეშე მოიგო და თასის გათამაშების ჯგუფში გალიდერდა.

ისე, ეს მატჩი სხვა შედეგითაც რომ დამთავრებულიყო, მაინც ვერ ვიტყოდით, რევანში იყოო. 13 მაისს „ამერმა“ „ზესტაფონს“ თასის ფინალში მოუგო, გუშინდელი შეხვედრა კი წლევანდელი ექსპერიმენტული ფორმატის ოდენ მეორე მატჩი გახლდათ და ამ გუნდებს მომდევნო ეტაპამდე კიდევ ოთხოთხი თამაში ელით, მათ შორის ერთი ერთმანეთში, ოღონდ ზესტაფონში.

და მაინც, როგორც უნდა ყოფილიყო, პრინციპული მეტოქეების მატჩს თავისი ინტრიგა და მნიშვნელობა არც ახლა აკლდა და ალბათ ამიტომაც გამოვიდა ასეთი საინტერესო და დაძაბული თამაში.

დღეიდან საქართველოში სანაკრებო შესვენებაა, ხოლო განახლებამდე „ამერმა“ და „ზესტაფონმა“, შეიძლება ითქვას, ერთმანეთს ბოლო ძალები შეალიეს.

აქვე ისიც ვთქვათ, რომ ორივე გუნდს ქვეყნის 19-წლამდელთა ნაკრებში გამოძახებული ფეხბურთელები აკლდნენ, ისინი კი თავისიანებს ტრიბუნიდან ქომაგობდნენ.

„ამერი“ დასაწყისშივე დაწინაურდა, მაგრამ გატანა იქამდეც შეეძლო — საჯარიმოდან ატანილ ბურთს გრიგოლ დოლიძემ შეუჩერებლად ისეთი დაჰკრა, ხარიხა შეაზანზარა, ასხლეტილი ბურთი ზესტაფონელ მეკარე გრიგოლ ჭანტურიას ზურგზე მოხვდა და გოლის მომლოდინე ტრიბუნაც აგუგუნდა — ბურთი კარის ხაზზე გაგორდა და ძელთან გაჩერდა...

თუმცა „ყვითლებმა“ საგოლე საქმე არ გააჭიანურეს: მოედნის შუიდან გიორგი დეკანოსიძემ ორმცველს შუა ჩინებული პასი მისცა დოლიძეს, ვისაც მეკარესთან მიახლოება არც უცდია, ბურთი ერთი შეხებით გაისწორა და ჰაერშივე ცაციათი ზუსტად დაარტყა. გოლი ლამაზი გამოვიდა და უფრო კარგი კომბინაცია იყო.

ხშირად ხდება ხოლმე, სწრაფი გოლის შემდეგ თამაში რომ აირევა და გოლის გამტანის უპირატესობა მთელი მატჩისას თვალშისაცემია. გუშინ სხვანაირად იყო. დაწინაურებულმა „ამერმა“ შეტევებს უკლო, დაცვაც მეტ-ნაკლებად უფრო გაამაგრა და მეტოქის შეცდომას დაელოდა. გოლის მერე ნახევარ საათს ბურთს „ზესტაფონი“ აკონტროლებდა და გრიგოლ იმედაძემ ზურაბ ქვაჩახიას ორჯერ ძალიან სახიფათოდაც დაურტყა — მეკარემ ორჯერვე ივარგა.

მასპინძლებმა კი თავისი შანსი ტაიმის მიწურულს მიიღეს და მეორეც გაიტანეს, პირველზე არანაკლებ ლამაზი გოლი. ისევ მოედნის შუიდან, ოღონდ დავით ბოლქვაძემ, მცველების ზურგსუკან სულიკო დავითაშვილს მიართვა პასი, მან კი კარიდან ოდნავ წინგამოსულ მეკარეს ახედა და რაღაც უცნაური ტრაექტორიით ბურთი ჭანტურიას ზურგსუკან ჩაუშვა — 2:0 შესვენებამდე, დამეთანხმებით, საქმის ნახევარზე მეტია. თუმცა ვიდრე შესვენების დრო მოატანდა, „ამერის“ მეკარე ქვაჩახიამ გოგი ფიფიას, იმედაძის და ბექა ნოზაძის ძალიანაც სახიფათოდ დარტყმულები მოიგერია.

მოკლედ, ქვაჩახიამ თავისი გუნდი შესვენებაზე გოლგაუშვებლად გაიყვანა. ვინ იცის, „ზესტაფონს“ სხვაობა პირველ ტაიმში რომ შეემცირებინა, მეორეში თამაში როგორ გაგრძელდებოდა.

ასეთ ვითარებაში კი სტუმართა თავკაცმა თემურ მახარაძემ ერთი თავდამსხმელი იმედაძე მეორით — ზურაბ იონანიძით შეცვალა, ფიფია და ჭელიძე უფრო ზემოთ ასწია და ჩანდა, რომ გუნდს თამაშის პრესინგით გაგრძელება დაავალა. მეორე ტაიმში სტუმრები, ფაქტობრივად, სამი თავდამსხმელით უტევდნენ და ცდილობდნენ, მასპინძელთათვის ბურთი მათსავე ნახევარზე აერთმიათ.

„ზესტაფონს“ მეორე ტაიმში „ამერის“ კართან საგოლე მომენტი არ შეუქმნია, აქედან გამომდინარე კი ითქმის, რომ სტუმრებს ეს საქმე კარგად არ გამოსვლიათ, ხოლო „ამერმა“ პირიქით, მატჩი ხუთიანზე ჩაამთავრა. ბურთი მეტწილად მოედნის შუაში დაგორავდა და მეკარეებს სანერვიულო არაფერი ჰქონიათ...

ბადრი ქეთიშვილის ფოტო

სულიკო დავითაშვილმა და გრიგოლ დოლიძემ ზესტაფონელებს ერთიმეორეზე ლამაზი გოლები გაუტანეს

დავით ყიფიანის თასი

ჯგუფური ეტაპი. მეორე ტური

კახა კაჭარავა და დუშან უჰრინი

გურამ დოლენჯაშვილის ფოტო

დინამომ ლიდერს წაგება გაასინჯა

ეიფორიამ დროული მარცხი იცის

დავით თავართქილაძე

დუშან უჰრინის „დინამომ“ პირველი შთამბეჭდავი გამარჯვება მოიპოვა — ჩემპიონატის ერთ-ერთ ლიდერ რუსთავის „ოლიმპს“ რეტი დაასხა.

„ოლიმპს“ დაკარგული ჰქონდა კონცენტრაცია, ეპიზოდებში გუნდის მექანიზმი ძალიან მოშლილი იყო, ოლიმპელების ჟინი და მიზანსწრაფვა რამ მოსპო, ალბათ მხოლოდ თავად თუ იციან.

„დინამომ“ კი ძალიან მობილურად ითამაშა და სრულიად დამსახურებულადაც მოიგო.

დინამოელთა პირველივე სახიფათო იერიში გოლით დასრულდა — მარცხენა ფლანგზე სანდრო კობახიძემ ითამაშა კარგად, მეტოქე მცველთაგან უმეთვალყურეოდ დარჩენილი სანდრო იაშვილი მოძებნა, ვისაც ოლიმპელებმა ბურთის მიღებაც აცალეს, გასწორებაც და 17-18 მეტრიდან კარში ზუსტად დარტყმაც.

გაშვებული გოლის შემდეგ „ოლიმპი“ ოდნავ გააქტიურდა. გიორგი კახელიშვილი კარგად გაიჭრა მარჯვენა ფლანგზე, სახიფათოდ ჩააწოდა კარის გასწვრივ, საიდანაც ირაკლი სირბილაძემ კარგად ვერ დაარტყა და სოსო გრიშიკაშვილმა ბურთის კუთხურზე გადაგდება მოახერხა. აქედან რამდენიმე წუთში როინ ონიანმა ჩააწოდა კუთხური და გიორგი ონიანმა თავურით ააცილა მიზანს. ერთი შეხედვით, „ოლიმპი“ გასათანაბრებლად იქაჩებოდა, მაგრამ მის შეტევებს ის მუხტი აკლდა, რაც აფეთქებას გამოიწვევდა. „ოლიმპს“, ასე თუ ისე, გამოსდიოდა ფლანგური შეტევები, მაგრამ მოედნის ცენტრში აშკარად მარცხდებოდა მეტოქესთან.

ჰოდა, როცა „დინამომ“ ერთხელაც გაილაღა მოედნის ცენტრში, მისმა საყრდენმა ნახევარმცველმა ლევან ხმალაძემ ოცდახუთიოდე მეტრიდან ბურთი ცხრიანში ჩაუსვა ჩემპიონატში გოლგაუშვებელ მიხეილ ალავიძეს.

პირველ ტაიმში „დინამოს“ კიდევ ჰქონდა საგოლე შანსი — კობახიძემ ბურთი ხარიხას შეაწყვიტა.

მეორე ტაიმის პირველ წუთებში ოლიმპელებმა თითქოს ძალა მოიკრიბეს, მაგრამ ერთი ლამაზი ეპიზოდის გარდა ვერაფერს გამორჩნენ — გოჩა ხოჯავა მოხდენილად გაუსწორდა ორ დინამოელს და ისეთი დაარტყა, გრიშიკაშვილმა ბურთს მხოლოდ თვალი გააყოლა — ხოჯავას დარტყმული ხარიხამ აისხლიტა.

„დინამო“ მეორე 45 წუთში თავდაცვაზე და კონტრშეტევებზე გადაეწყო, რამაც გაუმართლა კიდეც — გრიშიკაშვილმა ბურთი საკუთარი საჯარიმო მოედნიდან მეტოქის საჯარიმოსთან ჩააგდო, „ოლიმპის“ ცენტრალური მცველები შეცდნენ, ჯაბა დვალი ალავიძესთან პირისპირ აღმოჩნდა და 3:0.

თამაშის შემობრუნება „ოლიმპისთვის“ უკვე ნაღდად შეუძლებელი იყო. თუმც სტუმრები მთლად მისავათებულები არ იყვნენ და ერთი საპასუხო გოლის გატანა შეეძლოთ კიდეც, მაგრამ გელა ხუბუას ახლოდან დარტყმულს ერთ-ერთი დინამოელი მცველი გადაეღობა.

პრესკონფერენცია

გიორგი კენანძე: ჩემპიონატის ბოლო ტურში „ვიტ ჯორჯიასთან“ გამარჯვების შემდეგ გუნდი ეიფორიაში იყო. ფეხბურთელებზე იმანაც იმოქმედა, რომ ჯგუფიდან ორი გუნდი გადის. წარმატებული სერიის შემდეგ ეს მარცხი დროული იყო, რაც დასკვნების გამოსატანად წაგვადგება.

დუშან უჰრინი: ჩემპიონატის ლიდერს მოვუგეთ, მთელი 90 წუთი კარგად ვითამაშეთ. „ოლიმპი“ საკმაოდ კარგი გუნდია...

...ვფიქრობ, ჩეხურ და ქართულ გუნდებს შორის დიდი სხვაობა სულაც არ არის, უბრალოდ, ჩეხეთში უფრო სწრაფად თამაშობენ.

თბილისი. 27 სექტემბერი. 16 საათი. მიხეილ მესხი. 500 (ტევადობა 25 600)

დინამო 3:0 ოლიმპი

1:0 იაშვილი (10), 2:0 ხმალაძე (21), 3:0 დვალი (61)

დინამო: გრიშიკაშვილი, შ. კაშია, გიგაური, გ. კაშია, ნავალოვსკი, ამბროზიო (ბაბუნაშვილი 80), ხმალაძე, გ. მერებაშვილი, ს. კობახიძე, დვალი (ლ. ახალაია 89), ს. იაშვილი	**ოლიმპი:** მ. ალავიძე, ქებაძე (ხოჯავა 46), სეთურიძე, აფციაური, დვალიშვილი (გ. თოდუა 58), რ. ონიანი, მახვილაძე, ხუბუა, კახელიშვილი, გ. ონიანი (მიმინოშვილი 70), სირბილაძე
სათადარიგონი: ლორია; აკობია, გ. თომაშვილი, ხუციშვილი, ზ. ჯანაშია	*სათადარიგონი:* ნაჭყეპია; გეწაძე, მიქიაშვილი
მწვრთნელი: დუშან უჰრინი	**მწვრთნელი:** გიორგი კიკნაძე

გაფრთხილება: ამბროზიო (21)

მსაჯები: ლ. კვარაცხელია; ზ. ჯვარიძე, ა. კოკაია, ა. კრიჭაშვილი

დამკვირვებელი: ნ. კაკულია

გიორგი ონიანი ბურთს ეჯიბრება

ოლიმპელთა პირველ საამსეზონო მარცხს წერტილი ჯაბა დვალმა (№14) დაუსვა

დავით ყიფიანის თასი

ჯგუფური ეტაპი. მეორე ტური

ბესიკ კოდალაევის „ტორპედო“ მცხეთაშიც იყოჩაღა

მიხიჩას თამაში

ტორპედომ ქუთაისში ტაში და მოკითხვა გაიყოლა

მცხეთა. 27 სექტემბერი. 16 საათი. არმაზი. 200 (ტევადობა 1 500)

ვიტ ჯორჯია 0:1 ტორპედო

0:1 მუშკუდიანი (60)

ვიტ ჯორჯია:	ტორპედო:
ბედიაშვილი, დ. ლომაია, ადამაძე, გ. ღონღაძე, ლ. რაზმაძე (ინჯგია 64), კვაღინაძე, ფეიქრიშვილი, გ. მელქაძე, ჯაფარიძე, ბერიაშვილი, სახოკია (გელაშვილი 61)	კოდალაევი, გამეზარდაშვილი, ბერუაშვილი (მუშკუდიანი 14), ფარულავა, გურული, თ. უგრეხელიძე (ცქვიტაია 46), ლაღაძე, გ. ჩხეტიანი, დოღონაძე, წიქარიშვილი (მ. ღონღაძე 66), გოგია
სათადარიგონი: ღურბელეიშვილი; ჭოველიძე, კლიმიაშვილი, გველესიანი, ბეჭვაია	*სათადარიგონი:* ქვილითაია; ა. კვირნაძე, ნ. ნადირაძე
მწვრთნელი: ნესტორ მუმლაძე	მწვრთნელი: იური კვირნაძე

გაფრთხილება: კვაღინაძე (22), ჩხეტიანი (25), ლომაია (57), ცქვიტაია (63)

მსაჯები: დ. ხარიტონაშვილი; ზ. მენთეშაშვილი, ი. უკლება; მ. მაისურაძე

ილია ნანობაშვილი მცხეთიდან

არ ვიცით, საიდან, მაგრამ „არმაზის“ ხისსკამებიან ტრიბუნებზე ოცამდე ქუთაისელი გულშემატკივარი მოგროვდა სამუშაო ტანსაცმლით და ჩვეული ქუთაისური იუმორით ქომაგობდა „ტორპედოს“. თამაში რომ დამთავრდა, თავისიანებს ტაშიც დაუკრეს და ქუთაისში მოკითხვაც დააბარეს.

ტაშს ნაღდად იმსახურებდნენ სტუმრები, კბილებით იბრძოდნენ და ყოველმხრივ სივრცეს უზღუდავდნენ „ვიტ ჯორჯიას“.

სტუმართა ფაქტობრივი მწვრთნელი რევაზ ძოძუაშვილი სკამზე არ დამჯდარა, ლამის ყველა პასზე თუ ზონის შევსებაზე უთითებდა ფეხბურთელებს, წუთით არ შეუწყვეტია შეძახილები და თამაში მართლაც რომ თავის თარგზე მოჭრა. მოკლედ, რომ იტყვიან, მწვრთნელმა მოიგო...

„ვიტ ჯორჯიას“ არ ჰყავდა დავით დიღმელაშვილი, პაატა და გიორგი დათუნაშვილები, ალექსანდრე კვახაძე, ოლეგ გველესიანი, ვასილ ღუჭაშვილი. მიუხედავად იმისა, რომ ვიტელებმა თასის პირველ ტურში ახალციხის „მესხეთს“ ვერ სძლიეს (0:0), ეტყობა, ნესტორ მუმლაძეს ეჭვი არ ეპარება, რომ ჯგუფიდან გავა და ამიტომაც დაასვენა შემადგენლობა.

ნელტემპიანი ბურთაობა იყო, აქაც ზაზა სახოკია და გიორგი ფეიქრიშვილი აკრეფდნენ ხოლმე სიჩქარეს, რაც თავისუფლად შეიძლებოდა, გოლში გარდასახულიყო: ტაიმის შუაწელს, ხუთწუთიან მონაკვეთში ვეტერინართა ნახევარმცველმა გიორგი კვაღინაძემ ორჯერ დაარტყა საჯარიმოს მისადგომებიდან და ერთხელ თუ მიზანს აუცდა, მეორედ „ტორპედოს“ მეკარე ბესიკ კოდალაევმა იყოჩაღა.

პირველივე ტაიმში ძოძუაშვილმა თავდამსხმელი ზურაბ მუშკუდიანი შეიყვანა შეცვლაზე, რამაც ცოტა ააწრიალა მასპინძელთა მცველები: მართალია, დიდი ხიფათი არ შექმნილა, მაგრამ „ვიტ ჯორჯიამ“ უპირატესობა დაკარგა, ქუთათურთა დაცვა დავით გამეზარდაშვილის ყოჩობით საჯარიმოს მისადგომებამდე თუ უშვებდა მეტოქის ფორვარდებს.

მეორე ნახევარიც ზედმიწევნით თანაბარი თამაშით დაიწყო.

0:0 ან ერთი ბრმა გოლი — აქეთკენ მიდიოდა სცენარი, თუმცა გასულ გოლს ბრმას ნაღდად ვერ დავარქმევთ: მე-60 წუთზე ალექსანდრე ლაღაძის დარტყმული საჯარიმო გრიგოლ ბედიაშვილმა ცხვირწინ მოიგერია და ზურაბ მუშკუდიანმა ძლიერი დარტყმით დამატა.

A ჯგუფი

თბილისი. 27 სექტემბერი. 16 საათი. ამერი

ამერი თბილისი 2:0 ზესტაფონი

მსაჯები: მ. ბეუქლიშვილი; მ. ელიკაშვილი, გ. ჩიგოგიძე; ა. გუნთაძე

თბილისი. 27 სექტემბერი. 16 საათი. სინათლე

სპარტაკი თბილისი 0:3 ჯახეთი თელავი

მსაჯები: ა. ნონიკაშვილი; ზ. ასკაროღლი, ზ. ხუციშვილი; ზვ. ასკაროღლი

B ჯგუფი

მცხეთა. 27 სექტემბერი. 16 საათი. არმაზი

ვიტ ჯორჯია თბილისი 0:1 ტორპედო ქუთაისი

მსაჯები: დ. ხარიტონაშვილი; ზ. მენთეშაშვილი, ი. უკლება; მ. მაისურაძე

ახალციხე. 27 სექტემბერი. 16 საათი. ცენტრალური

მესხეთი ახალციხე 0:1 ბორჯომი

მსაჯები: ო. ხეცაძე; ნ. რუსიშვილი, კ. გაბრიაძე; ხ. გაგნიძე

C ჯგუფი

თბილისი. 27 სექტემბერი. 16 საათი. ნორჩი დინამოელი

ნორჩი დინამოელი თბილისი 0:2 ჩიხურა საჩხერე

მსაჯები: ლ. სილაგავა; მ. ურუშაძე, კ. გუდურაშვილი; ვ. ელისაბედაშვილი

თბილისი. 27 სექტემბერი. 16 საათი. მიხეილ მესხი

დინამო თბილისი 3:0 ოლიმპი რუსთავი

მსაჯები: ლ. კვარაცხელია; ზ. ჯვარიძე, ა. კოკაია; ა. კრიჭაშვილი

D ჯგუფი

აგარა. 27 სექტემბერი. 16 საათი. ცენტრალური

მეშაძრე აგარა 0:2 ბათუმი

მსაჯები: პ. დოგრაშვილი; ი. მაჩიტიძე, ი. კაკაბაძე; გ. კიკაჩეიშვილი

ბოლნისი. 27 სექტემბერი. 16 საათი. თამაზ სტეფანია

სიონი ბოლნისი 2:1 მერანი თბილისი

მსაჯები: დ. სანაია; ზ. ფიფია, ლ. თოდრია; თ. ხუჭუა

A ჯგუფი

ამერი	2	2	0	0	5:0	6
ზესტაფონი	2	1	0	1	5:2	3
ჯახეთი	2	1	0	1	3:5	3
სპარტაკი	2	0	0	2	0:6	0

B ჯგუფი

ტორპედო	2	2	0	0	5:1	6
ბორჯომი	2	1	0	1	2:4	3
მესხეთი	2	0	1	1	0:1	1
ვიტ ჯორჯია	2	0	1	1	0:1	1

C ჯგუფი

დინამო	2	2	0	0	7:1	6
ჩიხურა	2	1	1	0	2:0	4
ოლიმპი	2	0	1	1	0:3	1
ნ. დინამოელი	2	0	0	2	1:6	0

D ჯგუფი

ბათუმი	2	2	0	0	6:0	6
სიონი	2	2	0	0	4:1	6
მეშაქრე	2	0	0	2	0:4	0
მერანი	2	0	0	2	1:6	0

ეს იყო და, მუმლაძემ სახოკიას ნაცვლად ნიკა გელაშვილი დასაქმა, რომელმაც გარკვეული სიმწვავე შეიტანა თავდასხმაში — სასწაული არაფერი გაუკეთებია, მაგრამ მცველებს ხშირად გაურბოდა და სწორედ მისი პასის შემდეგ გიორგი ბერიაშვილმა წამით ვერ დაასწრო მცველს, თორემ გოლი გარდაუვალი იქნებოდა.

მერე კი ისევ დაწყნარდა თამაში, რევაზ ძოძუაშვილის შეძახილები ჭრიდა... ქუთაისელებს წამით არ მოუდუნებიათ ყურადღება. „ტორპედო“ ორი ტურის შემდეგ ექვსქულიანია და, შეიძლება ითქვას, უკვე მეოთხედფინალშია. „ვიტ ჯორჯიამ“ კი სულ მეორე შემადგენლობა თუ ათამაშა და „ბორჯომთანაც“ ასე გაფანტა ქულები, თასს თვალს ჩაუპაჭუნებს. თუმცა ეს ძალიან საეჭვოა...

თქვენი ინტერვიუ

მალხაზ ასათიანთან

თქვენთვის ამ კარგად ნაცნობი რუბრიკის მორიგი რესპონდენტი საქართველოს ნაკრებისა და მოსკოვის „ლოკომოტივის“ ერთ-ერთი ლიდერი მალხაზ ასათიანი იქნება. მოგვაწოდეთ კითხვები და „თქვენი ინტერვიუ“ არაუგვიანეს 1 ოქტომბრამდე გამოქვეყნდება. იაქტიურეთ, მალხაზ ასათიანი ელის თქვენს კითხვებს...

მოგვმართეთ! ტელეფონი: 93 16 08; ელექტრონული ფოსტა: Starmail@Caucasus.net

ყბადაღებულმა ლუჩანო მოჯიმ პირი მოალო — „იუვენტუსის" ყოფილმა გენერალურმა დირექტორმა და კალჩოპოლის სკანდალის სათავემ განაცხადა, რომ იტალიის ფეხბურთის ფედერაციის აწ უკვე ყოფილი ფედერალური კომისიონერი გვიდო როსი მთელ გამოძიებას „ინტერისთვის" ხელის დაფარების მიმართულებით ქაჩავდა

ვის შევჩივლო, ანიელი მკვდარია!

მოჯიმ მორატი და როსი ერთ ქვაბში ჩაყარა

ლუჩანო მოჯი

გვიდო როსი

შეგახსენებთ, რომ გაიძვერათა შორის უდიდეს გაიძვერად აღიარებულ მოჯის, სპორტულმა ტრიბუნალმა ხუთი წლით აუკრძალა ფეხბურთში მოღვაწეობა. მას თამაშების „მოკვარახჭინების" მთელი სიტემის გამოგონება დასდეს ბრალად, ის კი აცხადებს, რომ როსი, მისი და „იუვენტუსის" ჩაძირვას ლამობდა. ლუჩანო მოჯიმ ინტერვიუ იტალიის ტელევიზიას მისცა.

„ტელეკომ იტალია, „ინტერი", მისი პრეზიდენტი მასიმო მორატი, მარკო ტრონკეტი პროვერა და გვიდო როსი სულ ერთი და იგივეა. მორატის, როსის და ტრონკეტის საერთო ინტერესი იტალიის ტელეკომი და „ინტერი" გახლავთ. როსიმ გააკეთა ის, რაც უნდა გაეკეთებინა და მშობლიურ ტელეკომს დაუბრუნდა" — განაცხადა მოჯიმ.

შეგახსენებთ, რომ როსი ცოტა ხნის წინ იტალიის ტელეკომის პრეზიდენტად დაინიშნა და ამიტომ ფეხბურთის ფედერაციის კომისიონერის თანამდებობიდან გადაგომა მოუხდა.

მოჯიმ განაგრძო: „ყველაფერი, რაც ბოლო დღეებში მოხდა, ამტკიცებს იმას, რასაც მე ჯერ კიდევ თვეების წინ ვამბობდი, როდესაც ინდუსტრიული შპიონაჟი გახსენე. ერთხელაც მინდა გავიმეორო, რომ სატელეფონო საუბრების ჩანაწერები არაფრის მტკიცებად არ გამოდგება. ხშირად ასეთ ჩანაწერებში სიტყვები აკლია, ზოგ ამონაბეჭდში კი პირიქით, ზედმეტი სიტყვებია. შესაბამისად, როგორ უნდა ენდო ასეთ ინფორმაციას? აი, სწორედ ამიტომ მივეცი პაოლო ბერგამოს რამდენიმე უცხოური მობილური სატელეფონო ბარათი. მე ყოველთვის ვიცოდი, რომ ჩემს ყოველ სიტყვას ისმენენ და მინდოდა რამენაირად თავი დამეცვა. ჯანი და უმბერტო ანიელების გარდაცვალების შემდეგ „იუვენტუსი" დასუსტდა, თორემ ისინი ცოცხლები რომ ყოფილიყვნენ, ასეთ რამეს ვინ გაბედავდა".

შეგახსენებთ, რომ „იუვენტუსი" ამჟერად სერია B-შია გაძევებული. მას მინუს 17 ქულით მოუწია ჩემპიონატის დაწყება, თუმცა იტალიის ოლიმპიური კომიტეტი ამ ქულათა საქმეს ჯერ კიდევ განიხილავს. მოსმენები ოქტომბერშია დანიშნული.

პაპუნა ძიძია

დელიოს სიმღერა: მახინჯი ვარ ქულებით

რომის „ლაციომ" სეზონი მინუს 11 ქულით დაიწყო. დედაქალაქელებმა 6 უკვე გაქვითეს და მათი მწვრთნელი დელიო როსი ძალიან კმაყოფილია. მისი თქმით, ახლა მთავარი ქულების მოხვეჭაა და როგორ გააკეთებს ამას „ლაციო", მნიშვნელობა არ აქვს. თუმცა „ლაციალეს" ბევრი აკრიტიკებს, უსახურ ფეხბურთს თამაშობსო.

დელიო როსი: „შესაძლოა, ახლა ლამაზად არ ვთამაშობთ, მაგრამ მთავარი ქულების მოპოვებაა და ნუ დაგვძრახავთ. სამწუხაროდ, როცა მინუს 11 ქულა გაქვს, სხვაზე ვერაფერზე ფიქრობ. თუმცა წინ მთელი სეზონია და აუცილებლად მოვუმატებთ. ნელ-ნელა უფრო ლაღადაც ავთამაშდებით".

აღსანიშნავია, რომ თუ „ლაციო" მომავალ ოთხ თამაშში თითო გოლს მაინც გაიტანს, დაამხობს თავისსავე რეკორდს, რომელიც დედაქალაქელებმა დინო ძოფის ხელში დაამყარეს. მაშინ მათ მიჯრით 19 მატჩში მინდორი უგოლოდ არ დატოვეს.

„ისტორია ფაქტებზეა დამყარებული. მე კი ჯერ ისეთი არაფერი გამიკეთებია, რომ „ლაციოს" ისტორიის ნაწილი გავხდე. სასიამოვნო იქნება, თუ ამ რეკორდს დავამყარებთ. საერთოდ, წარმატებისთვის ფანების მხარდაჭერა ძალიან გვჭირდება. სამწუხაროდ, ბოლო მატჩზე ბევრი ქომაგი არ მოვიდა, მაგრამ ვინც იყო, მათი მადლობელი ვარ. ყველამ უნდა ვიამაყოთ, რომ „ლაციოს" ღირსებას ვიცავთ" — განაცხადა როსიმ.

მომავალ ტურში „ლაციოს" სერიოზული გამოცდა ელის. დედაქალაქელები ტურინში „ტორინოს" ესტუმრებიან, რომელმაც სეზონი ცუდად დაიწყო და ქულები ასევე ძალიან სჭირდება.

„ტურინელთა მწვრთნელ ალბერტო ძაკერონის კარგად ვიცნობ. მან „მილანთან" ერთად სკუდეტო მოიგო და მშვენიერი სპეციალისტია. „ტორინო" კარგი გუნდია, ძლიერი შემადგენლობით და ძალიან ფრთხილად უნდა ვიყოთ" — დასძინა როსიმ.

„ლაციოს" ექიმების თქმით, ამ ზაფხულს „პალერმოდან" ნაყიდი ნიგერიელი ფორვარდი სტეფან მაკინვა ერთი თვე ვერ ითამაშებს. იგი გასულ უქმეებზე „ატალანტასთან" მატჩში დაშავდა.

კოკი კანდელაკი

მარტო მარტამდე

სისინიოს ბურთი და მოედანი დაუმალეს

მადრიდის „რეალის" ბრაზილიელმა მცველმა სისინიომ მუხლზე ოპერაცია გაიკეთა. სისინიო „ბეტისთან" მატჩში დაშავდა და მოედნიდან საკაცით გაიყვანეს. როგორც მადრიდის „რეალის" სამედიცინო შტაბის უფროსი ალფონსო დელ კორალი აცხადებს, სისინიო ბურთსა და მოედანს მარტამდე ვერ დაუბრუნდება.

„ოპერაციამ წარმატებით ჩაიარა და სისინიოც თავს კარგად გრძნობს. მოვლენებს წინ არ გავუსწრებ, თუმცა ვიტყვი, რომ ფეხბურთელი მოედანზე გამოსვლას, სავარაუდოდ, მარტში მოახერხებს" — აღნიშნა დოქტორმა დელ კორალმა.

ამრიგად, ბრაზილიელი „რეალს" 6 თვით გამოეთიშა, რის გამოც მადრიდში ახალი მცველის შეძენაზე დაიწყეს საუბარი. რეგლამენტის მიხედვით, მსგავსი მძიმე ტრავმის შემთხვევაში კლუბს ახალწვეულის „ბერნაბეუზე" მიყვანა იანვრის სატრანსფერო ბაზრამდეც შეუძლია, ოღონდ ფეხბურთელი აუცილებლად ესპანური პრიმერას გუნდიდან უნდა იყიდონ.

„რამდენიმე მოთამაშეს ვაკვირდებით. თუმცა უსარგებლო ტრანსფერში ფულის გადახდას არ ვაპირებთ, აქ დაფიქრებაა საჭირო" — განაცხადა „რეალის" მწვრთნელმა კაპელომ მედიასთან. „მარკას" ცნობით, სამეფო თეთრები „სევილიას" ალვეშის, ვალენსიელი აიალას ან დეპორელი ანდრადეს ყიდვას გადაწყვეტენ.

ლადო ხომერიკი

ცხრათვიანი

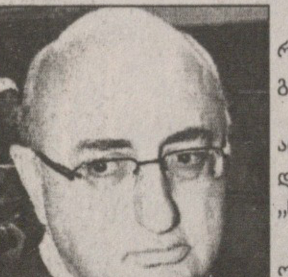

ეშლი კოულის აგენტი ჯონათან ბარნეტი ფეხბურთის ასოციაციამ 100 ათასი გირვანქით დააჯარიმა.

მიზეზი ის ძველი სკანდალია, რომლის არსიც დადგენილია: ბარნეტმა შარშან ნამდვილად შეახვედრა არსენალელი კოული „ჩელსის" უფროსობას.

ასევე, ბარნეტს 9 თვით აეკრძალა მუშაობა, კოული 75 ათასით დაჯარიმდა, „ჩელსი" კი — 300 ათასით.

ბარნეტმა კოულის ჩელსური ტრანსფერის გაჩარხვაში მილიონნახევარი აიღო და მისი კლიენტები არიან დარენ ბენტი, პიტერ კრაუჩი, კირონ დაიერი, ლედლი კინგი და კოლო ტურე.

ირაკლი გამყრელიძე

შვედეთი

ალსვენსკა. XX ტური

ელფსბორგი 2:0 იორგრიტე
იოსტერსი 0:3 ჰელსინგბორგი
აიკ 0:2 ჰამარბი

ელფსბორგი	20	10	9	1	37:17	39
აიკ	20	11	6	3	35:19	39
ჰამარბი	20	10	4	6	34:28	34
გიოტებორგი	20	8	8	4	33:22	32
ჰელსინგბორგი	20	8	7	5	32:23	31
კალმარი	20	9	4	7	28:21	31
მალმიო	20	8	6	6	34:29	30
იურგორდენი	20	8	6	6	22:18	30
გეფლე	20	7	5	8	21:28	26
გაის	20	5	8	7	20:25	23
ჰალმსტადი	20	4	9	7	17:25	21
იორგრიტე	20	3	5	12	19:35	14
ჰეკენი	20	2	7	11	19:36	13
იოსტერსი	20	3	4	13	14:39	13

პატარა ადუ

„რედინგი" ხმაურიან ტრანსფერს ამზადებს. მენეჯერ სტივ კოპელს გადაუწყვეტია, იანვრიდან 6 თვით იქირავოს ამერიკელი ვუნდერკინდი ფრედი ადუ, ექვსი თვის თავზე კი ბიჭი 5 მილიონად შეიძინოს „დისი იუნაიტედისგან".

ადუს უკვე დაპყრობილი აქვს ამერიკული სტადიონები: 16 წლიდან მეიჯორ ლიგაში თამაშობს და ამერიკის ისტორიაში ყველაზე ახალგაზრდა პროფესიონალია.

ირაკლი გამყრელიძე

იუბილარმა ბერლუსკონიმ განსხვავებული მოითხოვა

სილვიო ბერლუსკონის უმცროსმა შვილმა ლუიჯიმ განაცხადა, რომ მსოფლიოს ვარსკლავ ფეხბურთელთაგან ყველაზე მეტად „მილანისთვის“ ბარსელონელ რონალდინიოს ისურვებდა.

„რონალდინიო ერთადერთი და განუმეორებელია. მსოფლიოში მასზე უფრო ბრწყინვალე და ელეგანტური ფეხბურთელი არ არსებობს. ყველა სხვა მოთამაშეზე მეტად „მილანში“ რონის ყოფნის ვისურვებდი“ — უთხრა ლუიჯიმ „გაძეტა დელო სპორტს“.

უმცროს ბერლუსკონის დღეს, 28 სექტემბერს, 18 წელი შეუსრულდა და მამასავით ფეხბურთის თავგამოდებული გულშემატკივარია. „შევჩენკოს გოლების ყურებაში გავიზარდე“ — აცხადებს „მილანის“ მეპატრონის ვაჟი. ლუიჯის „სან სიროზე“ ანდრეი შევჩენკოს დაბრუნების იმედი აქვს: „ვფიქრობ, რომ ადრე თუ გვიან ანდრეი „მილანს“ დაუბრუნდება. „ჩელსიში“ გადასვლის მიუხედავად, მაინც მის გულშემატკივრად ვრჩები...“

ლადო ხომერიკი

წუწაობა წიწაკით
კატანიას კარი დაუკეტეს

შაბათს, კატანიაში სიცილიური დერბი იყო, „კატანია“ „მესინას“ მასპინძლობდა. შეხვედრა 2:2 დამთავრდა, მასპინძელმა ქომაგებმა კი იხულიგნეს და შედეგად „სტადიო ანჯელო მასიმინო“ ორი თამაშით დაისაჯა — დისკვალიფიცირებულია.

როგორც იტალიის საფეხბურთო ლიგის სადისციპლინო კომიტეტმა გამოიკვლია, თამაშის წინ და შემდეგ მოწყობილ დებოშში დამნაშავენი აშკარად კატანიელები ივნენ.

ხულიგნებს პოლიციასთან უჩხუბიათ და წესრიგის მცველნი იძულებულნი გამხდარან მათთვის საგანგებო სითხე, ეგრეთწოდებული „წიწაკის შხეფები“ მიესხურებინათ. როგორც ამბობენ „წიწაკის“ შხეფები მხოლოდ პასუხი იყო იმ რაკეტებსა და მაშხალებზე, რომელიც მათ მაყურებელმა დაუშინა.

როგორც ადგილობრივი მუნიციპალიტეტის წარმომადგენელმა მიკელე კამპომაკიამ განაცხადა, იმ დღეს კატანია უფრო საომარ ზონას ჰგავდა, ვიდრე სპორტული შეჯიბრების ასპარეზს.

„თავი ლიბანში გვეგონა“ — თქვა მან.

პოლიციამ მხოლოდ და მხოლოდ სამი ადამიანის დაპატიმრება მოახერხა.

გასული კვირის ოთხშაბათს კი სიცილიაში სხვა დერბი იყო, „პალერმო“ — „კატანია“, რომლის დროსაც 59-ზე მეტი ადამიანი დაზიანდა. ამ ხალხიდან ხუთი პოლიციელი გახლდათ. მაშინ ხუთი ხულიგანი დაიჭირეს.

ასე და ამგვარად, შემდგომ ორ მატჩს „კატანია“ დაკეტილ კარს მიღმა ითამაშებს.

პაპუნა კედია

მარკ ვიდუკა სამშობიაროში

ეროვნული ბიბლიოთეკა

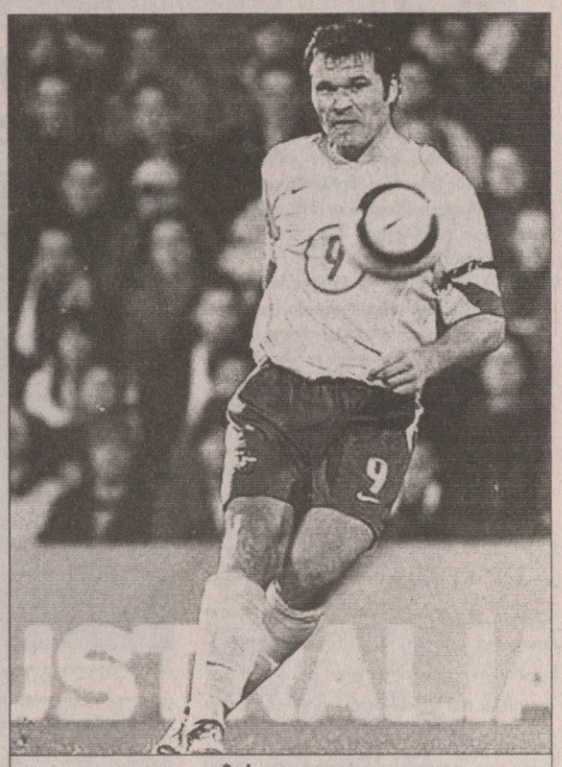

მარკ ვიდუკა

ავსტრალიის ნაკრების მწვრთნელმა გრეგ არნოლდმა ჰარაგვაისთან ამხანაგური მატჩისთვის, რომელიც 7 ოქტომბერს ბრისბენში გაიმართება, უძლიერეს შემადგენლობას მოუყარა თავი. ეს „ოზების“ გენერალური რეპეტიცია იქნება ოთხი დღის მერე აზიის თასის საკვალიფიკაციო ეტაპზე სიდნეიში, ბაჰრეინთან გასამართი შეხვედრის წინ.

აღსანიშნავია, რომ ჰარაგვაისთან მატჩის მერე ავსტრალიელთა რამდენიმე გამოცდილი ფეხბურთელი სანაკრებო კარიერის დასრულებას აპირებს, თუმცა მათ საბოლოო გადაწყვეტილება ჯერ არ მიუღიათ. გამოძახებულთა შორის არ არიან ტრავმირებული ჯოშუა კენედი და ჰარი კიუელი. მარკ ვიდუკას მეუღლე კი ბავშვს ელოდება და იგი ამის გამო არ ითამაშებს.

„ოზთა“ ამ ცნობილ სამეულს ტონი ვიდმარი, ტრევის დოდი და ალექს ბროსკე შეცვლიან. შეგახსენებთ, რომ ვიდმარმა მუნდიალი გამოტოვა, რადგან გული აწუხებდა, მაგრამ ახლა იგი ჯანზეა. ბაჰრეინთან მატჩისთვის შემადგენლობას კევინ მუსკატი და ჯეიდი ნორსიც დაემატებიან.

„ნაკრებში უძლიერესი მოთამაშეები გვყავს გამოძახებული და მათი სია მართლაც შთამბეჭდავია. ჩვენი ჩემპიონატის საუკეთესოებს ლეგიონერები გვემატებიან, რომლებიც თავიანთ კლუბებში ძირითად შემადგენლობაში რეგულარულად თამაშობენ. ეს ყველაფერი იმაზე მეტყველებს, რომ ჩვენი ფეხბურთი სწორ გზაზეა“ — თქვა ავსტრალიის ფეხბურთის ფედერაციის მმართველმა მეტ კეროლმა.

ავსტრალიის ნაკრები

მეკარეები: მარკ შვარცერი (მიდლსბრო, ინგლისი), ჯულიო კალაჩი (მილანი, იტალია), ანტე კოვიჩი (ჰამბრბი, შვედეთი); მცველები: მაიკლ ბუჩამპი (ნიურნბერგი, გერმანია), სკოტ ჩიპერფილდი (ბაზელი, შვეიცარია), ტრევის დოდი (ადელაიდა იუნაიტედი), სტენ ლაზარიდისი (პერთ გლორი), მარკ მილიგანი (სიდნეი), კრეიგ მური (ნიუკასლი, ინგლისი), ლუკას ნილი (ბლეკბერნი, ინგლისი), ტონი პოპოვიჩი (ალ არაბი, ყატარი); ნახევარმცველები: ალექს ბროსკე (სიდნეი), მარკო ბრეშიანო (პალერმო, იტალია), ტიმ კეჰილი (ევერტონი, ინგლისი), ჯეისონ კულინა (ასვ ეინდჰოვენი, ჰოლანდია), ბრეტ ემერტონი (ბლეკბერნი, ინგლისი), ვინსენცო გრელა (პარმა, იტალია), იოსიპ სკოკო (უიგანი, ინგლისი); თავდამსხმელები: ჯონ ალოიზი (ალავესი, ესპანეთი), მილე სტერიოვსკი (ბაზელი, შვეიცარია), არჩი ტომპსონი (მელბურნ ვიქტორი), ტონი ვიდმარი (სენტრალ ქოსთ მარინერსი), ლუკ უილკშირი (ტვენტე, ჰოლანდია)

რიკარდოს თავი მოაბეს

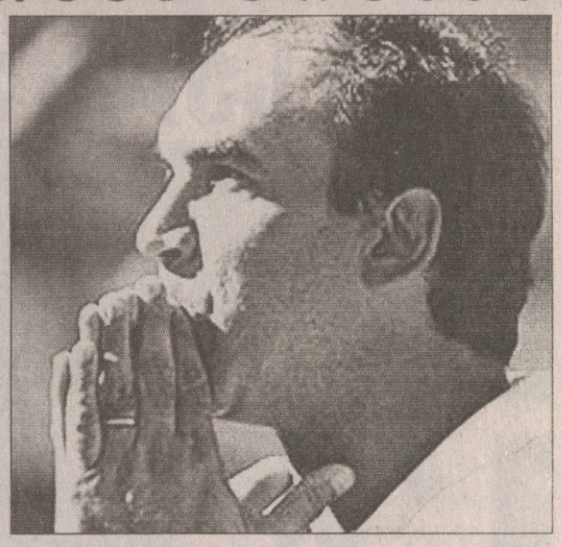

„ბორდოს“ ბრაზილიელმა მწვრთნელმა რიკარდო გომეშმა კლუბთან კონტრაქტი ორი წლით გაახანგრძლივა. ეს ნიშნავს, რომ გომეში, რომელსაც თავის დროზე ბრაზილიის ნაკრებში და პსჟ-ში უთამაშია, ჟირონდელებთან 2009-ის ივლისამდე დარჩება.

„ჯერ კიდევ მაისში გვსურდა რიკარდოსთან კონტრაქტის გაგრძელება, მაგრამ ვერ მოვაბით თავი, ახლა კი ყველაფერი შევათანხმეთ და ქაღალდები ხელმოწერილია“ — განაცხადა „ბორდოს“ პრეზიდენტმა ჟან ლუი ტრიომ.

ბრაზილიელმა მწვრთნელმა გუნდი 2005 წლის დასაწყისში ჩაიბარა. პირველივე სეზონში მეორე ადგილზე გავიდა და ჩემპიონთა ლიგის ჯგუფური ეტაპის საგზური მოიპოვა.

რიკარდო რაიმუნდო გომეში 41 წლისაა. იგი 1964-ის 13 დეკემბერს დაიბადა რიო დე ჟანეიროში და მსოფლიოს 1990 წლის ჩემპიონატზე ბრაზილიის ნაკრებში იყო.

ფეხბურთელობისას თამაშობდა „ფლუმინენსეში“, „ბენფიკასა“ და პსჟ-ში.

რაც შეეხება სამწვრთნელო კარიერას, პსჟ-ში დაიწყო და იქ ორი წელი (1996-1998) გაატარა. შემდეგ ბრაზილიაში განაგრძო მუშაობა და რვა კლუბი გამოიცვალა, 2005 წელს კი საფრანგეთში დაბრუნდა და „ბორდო“ ჩაიბარა.

მილიონები სკამზე

ისეთი პირი უჩანს, რომ მადრიდის „რეალი“ კონტრაქტს განუახლებს დევიდ ბექემს.

სამშაბათს ზედიზედ მესამე თამაში იყო, რაც 31 წლის ბექზი ფაბიო კაპელოს სათადარიგოთა სკამზე ეჯდა. არადა, სწორედ დღეს იწყება ბექემის მოლაპარაკებები კლუბთან ახალ, ოწლიან კონტრაქტზე, რომლის მიხედვითაც ფეხბურთელმა წელიწადში 4 მილიონი გირვანქა უნდა მიიღოს. თუმცა, „რეალი“ იმ თანხის დაწევასაც არ აპირებს, ბექსის მინდორგარეთა შემოსავლებიდან რომ იღებს.

ბექემს მილიონები მოაქვს „რეალისთვის“ და ამიტომ მოლაპარაკებები მძიმე იქნება. კლუბი ამჟამინდელი ხელფასის შენარჩუნებას შესთავაზებს ფეხბურთელს. მადრიდელებს ბექემის გაშვება სულაც არ უნდათ, თუმცა, ნებისმიერ ფასად მის შენარჩუნებას არ აპირებენ. ამიტომ, მომავალი ბუნდოვანია.

ჩემპიონთა ლიგა 2006-2007. ჯგუფური ეტაპი. III ტური

E ჯგუფი

თვალი გაახილე, ლუის! რაულმა არაგონესს გოლი გააწნა

რეალი 5:1 დინამო

1:0 ვან ნისტელროი (20), 2:0 რაული (27), 3:0 რეიესი (45), 3:1 მილევსკი (47), 4:1 რაული (61), 5:1 ვან ნისტელროი (70პ)

რეალი: კასილიასი, მეხია, კანავარო, სერხიო რამოსი, რობერტო კარლოსი, რეიესი (ბეკჰემი 46), ემერსონი, დიარა, გუტი, რაული (რობინიო 84), ვან ნისტელროი (რონალდო 72)

მწვრთნელი: ფაბიო კაპელო

დინამო: შოვკოვსკი, ო. გუსევი, საბლიჩი, გავრანჩიჩი, ნესმაჩნი, რინკონი (ალიევი 81), კორეა (მიხალიკი 74), იუსუფი, ბელკევიჩი (რიბკა 70), მილევსკი, შაცკიხი

მწვრთნელი: ანატოლი დემიანენკო

გაფრთხილება: შაცკიხი, სერხიო რამოსი

გაძევება: შოვკოვსკი (68)

მსაჯი: გრემ პოლი (ინგლისი)

65 000 მაყურებელი

სჭირდება თუ არა ესპანეთის ნაკრებს რაულ გონსალეს ბლანკო? ალბათ, სჭირდება, რადგან „ბერნაბეუზე" კიევის „დინამოს" ერთ-ერთი მთავარი სისხლის გამშრობი ლეგენდარული კასტილიელი კაპიტანი გახლდათ. რაულმა უკრაინელებს ორი გოლი გაუტანა, შესანიშნავად ითამაშა და ყველას აფიქრებინა, რომ ესპანეთის ნაკრების მწვრთნელი ლუის არაგონესი მთლად მართალი არაა, „რეალის" მეშვიდე ნომრის ეროვნულ გუნდში მიწვევაზე უარს რომ აცხადებს. გონსალეს ბლანკო 53 გატანილი გოლით ჩემპიონთა ლიგის მთავარმეგოლეთა სიაში ანდრეი შევჩენკოს გაუთანაბრდა. ახლა ამ სიას შევა და ესპანელი ლიდერობენ.

კიევის „დინამო" კი საბრალოდ გაიცინა „ბერნაბეუზე". „რეალმა" ლიგის წინა მატჩი „ლიონთან" წააგო და გაბრაზებული გულშემატკივრების გული უკრაინელთა განადგურებით მიიგო. მასპინძელთა 5 გოლს სტუმრებმა მარტო მილევსკის ერთით უპასუხეს.

ფაბიო კაპელომ მეხია მარჯვენა მცველად ათამაშა, სერხიო რამოსს და კანავაროს კი დაცვის ცენტრში მიუჩინა ადგილი. რაული მარჯვენა ფლანგზე გახლდათ, ხოლო რეიესი მარცხენაზე.

ალექსანდრ შოვკოვსკის თავიდან რობერტო კარლოსმა გაუმწარა სიცოცხლე. ბრაზილიელის 3 შორეული დარტყმიდან პირველი შოვკოვსკიმ უკუაგდო, მეორედ კარლოსმა ბურთი ძელს დააჭედა, ხოლო მესამედ უკრაინელი მეკარის მოგერიებულს ვან ნისტელროიმ მიუსწრო და მეოცე წუთზე პირველი გოლი შეაგდო.

შვიდი წუთის შემდეგ ხოსე ანტონიო რეიესმა ბურთი „დინამოს" საჯარიმოში ჩაკიდა და იქ რაულმა ლეწა საგოლე თავური. „სანტიაგო ბერნაბეუ" კაპიტნის გოლს ოვაციებით შეეგება.

დაცვაში კაპელოს ბიჭებს საქმე ასე აწყობილად არ ჰქონიათ. კანავარო კვლავინდებურად ვერაა ფორმაში — იტალიელმა „დინამოს" ფორვარდების წინააღმდეგ სუსტად იბრძოლა. სტუმრებს ამის გამო რამდენიმე ხელსაყრელი ეპიზოდი შეექმნათ, თუმცა ვერ გამოიყენეს და გოლიც საკუთარ კარში მიიღეს — პირველი ტაიმის მიწურულს ხოსე რეიესმა ივაჟკაცა.

შესვენების შემდეგ უკრაინელმა მილევსკიმ ერთადერთი საპასუხო გოლი სწრაფად შეაგდო. შემდეგ, „ბერნაბეუს" ოვაციის თანხლებით რაულმა 4:1 გახადა ანგარიში. მატჩს საბოლოო წერტილი ვან ნისტელროიმ დაუსვა. მეკარე შოვკოვსკიმ ჰოლანდიელი საჯარიმოში წააქცია, მსაჯმა პენალტი დანიშნა და რუუდმაც წითელბარათაკიდებული შოვკოვსკის ნაცვლად კარში ჩამდგარ სათადარიგო რიბკას გაუტანა.

72-ე წუთზე კაპელომ მოედანზე ვან ნისტელროის ნაცვლად რონალდოს უხმო. ბრაზილიელს „რეალის" ფორმა 8 აპრილის შემდეგ არ მოერგო და „რეალის" ფანებიც კიჭას გულთბილად შეეგებნენ.

სტიაუა 0:3 ლიონი

0:1 ფრედი (43), 0:2 ტიაგუ (55), 0:3 ბენზემა (90)

სტიაუა: ჯ. ფერნანდეში, მარინი, გოიანი, გიონია, ნესუ, ნიკოლიტა, ლოვინი (ტერეაუ 76), პარასკივი (პეტრე 58), ბოსტინა (ოპრიტა 55), დიკა, ბადია

მწვრთნელი: კოზმინ ოლაროიუ

ლიონი: კუპე კლერკი, კრისი, მოულერი, აბიდალი (რეველიერი 76), ტიაგუ (კალსტრიომი 82), ტულალანი, ჟუნინიო, ვილტორდი, მალუდა, ფრედი (ბენზემა 85)

მწვრთნელი: ჟერარ ულიე

გაფრთხილება: ოპრიტა, ნიკოლიტა, ტულალანი, პეტრე

მსაჯი: ჰოვარდ ვები (ინგლისი)

25 000 მაყურებელი

რუმინელებმა ლიგის წინა ტურში კიევში კი ივაჟკაცეს (მაშინ „სტიაუამ" „დინამო" 4:1 დაამარცხა), მაგრამ მომდევნო ჯახი შინ „ლიონთან" 0:3 წააგეს. ჟერარ ულიეს ბიჭები ბრწყინვალედ თამაშობენ და ძნელია, ფრანგულ გაზეთებს არ დაეთანხმო, სადაც „ლიონის" სალიგო ფავორიტობაზე დარწმუნებით წერენ.

ანგარიში პირველი ტაიმის მიწურულს ფრედმა გახსნა — ადგილობრივთა ბრაზილიელი გოლკიპერი ფერნანდეში უხეშად შეცდა და თანამემამულეს გოლის გატანის შანსი აჩუქა. ყველაფერი კი ჟუნინიოს შორეულ დარტყმას მოჰყვა. როგორც წესი, ეს ფეხბურთელი მეტოქეთათვის უდიდეს საფრთხეს წარმოადგენს.

მეორე ტაიმში „ლიონმა" კიდევ ორი გოლი შეაგდო. ორივეში ჟუნინიოა „დამნაშავე". პირველად კუთხური მოაწოდა და ტიაგოს თავურით გაატანინა, მერე კი საგოლე პასით ბენზემა ახეირა. რუმინელთა მესაფლავე ჟუნინიო გახლავთ, „ლიონი" კი ექვსი ქულით ლიდერობს.

ლადო ხომერიკი

ლიონი	2	2	0	0	5:0	6
რეალი	2	1	0	1	5:3	3
სტიაუა	2	1	0	1	4:4	3
დინამო	2	0	0	2	2:9	0

F ჯგუფი

საამ სერს აამა: ბენფიკა დაალევინა

ლისაბონურ მატჩს ძიძგილაობა არ აკლდა

სელტიკი 1:0 კოპენჰაგენი

1:0 მილერი (36პ)

სელტიკი: ბორუცი, ტელფერი, კოლდუელი, მაკმანუსი, ნეილორი, ნაკამურა, ლენონი, გრავესენი, მაკგიდი (პირსონი 88), ჟურავსკი (ბიტი 73), მილერი (მელოუნი 82)

მწვრთნელი: გორდონ სტრაჩანი

კოპენჰაგენი: კრისტიანსენი, იაკობსენი, პანგელანდი, გრავგაარდი, ბერგდოლმო (თომასენი 75), სილბერბაუერი, ლინდეროტი, ნორეგაარდი, ჰანინსონი, ბერგლუნდი (კვისტი 56), ოლბოკი

მწვრთნელი: სტალე სოლბაკენი

მსაჯი: ფლორიან მეიერი (გერმანია)

57 598 მაყურებელი

„სელტიკს" ახალი გმირი ჰყავს — კენი მილერი, რომელმაც ოთხ დღეში ორი ძვირფასი გოლი გაიტანა. ერთი გასულ შაბათს „რეინჯერსთან" მოგებულ მატჩში (2:0), ხოლო მეორე გუშინწინ „კოპენჰაგენთან" — პენალტით. პენალტი კი ფლორიენ მეიერმა მაშინ დანიშნა, გრავგაარდმა ნაკამურა რომ წააქცია. ნაკამურას მეცამეტე წუთზე თავად შეეძლო გატანა, მაგრამ მის დარტყმულს ბოლო მომენტში გრავგაარდი ჩაუწვა. ტრავმირებული ვენეგოორ ოფ ჰესელინკის ნაცვლად მოთამაშე მაცეი ჟურავსკიმ ტაიმის შუაში გაიტანა, თუმც მეიერმა თამაშგარე აღნიშნა.

შესვენებამდე წუთით ადრე კენი მილერს ჰქონდა კარგი შანსი, როცა ნეილორის ჩაწოდებულ ბურთს გემრიელად დასცხო თავი, მაგრამ მეკარე კრისტიანსენმა იხსნა დანიელები. „კოპენჰაგენი" კი ისე გავიდა შესვენებაზე, რომ კრისტიანსენის კოლეგა ბორუცი არც „მოუკითხავთ".

მეორე ტაიმში შეცვალზე შესულმა უილიამ კვისტმა სულ ოდნავ გამოაცოცხლა „კოპენჰაგენის" შეტევები. მის პასს მოჰყვა ნორეგაარდის ოციოდ მეტრიდან ღონივრად დარტყმული და არტურ ბორუცსაც საქმე გამოუჩნდა.

„სელტიკის" მარცხენაფლანგელმა მაკგიდმა გვარიანად დაქანცა მეტოქე და უმეტესად მისი ფლანგიდან იქმნეოდა სახიფათო მომენტები. მაკგიდის პასით კენი შილერს 66-ე წუთზე შეეძლო სხვაობის გაზრდა, მაგრამ მახვილი კუთხე იყო და კრისტიანსენმა ფეხით მოიგერია ბურთი. ბოლოსკენ „სელტიკმა" დაცვა არჩია, „კოპენჰაგენმა" კი შტურმისმაგვარი სცადა, თუმც ამ საქმიდან არაფერი გამოუვიდა.

მასპინძელთა მწვრთნელმა გორდონ სტრაჩანმა მოგებით გაიხარა, მაგრამ სხვა რამ ეწყინა: ფანთა ერთი ჯგუფი „სელტიკის" მცველ პოლ ტელფერს რომ უსტვენდა. რატომ? მცველმა ერთხელ უხეირო პასი გააკეთა და სტვენის მიზეზიც ეს გახდა. „გაოგნებული და გაბრაზეუბლი ვარ ფანების საქციელით. მას შეუძლია, 50 მეტრი გაირბინოს თანაგუნდელის დასახმარებლად, რასაც ყველა ქომაგი ვერ ხედავს." — თქვა სტრაჩანმა.

ეს იყო გორდონ სტრაჩანის პირველი გამარჯვება ჩემპიონთა ლიგაში და სჯერა, რომ მოგება გუნდის სულს უფრო მებრძოლს გახდის. „ასეთი თამაშების შემდეგ გუნდი კიდევ უფრო ერთიანდება. ჯგუფში მეორე ადგილზე ვართ, მაგრამ „ბენფიკას" და „კოპენჰაგენს" ნაადრევად მაინც ვერ ჩამოვწერ. წინ კიდევ ოთხი ტურია. გამიხარდა, „მანჩესტერმა" ლისაბონში რომ იმარჯვა. ვიმედოვნებ, ფერგიუსონის გუნდი დარჩენილ თამაშებში ყველას მოუგებს „სელტიკის" გარდა.

ბენფიკა 0:1 მანჩესტერი

0:1 საა (60)

ბენფიკა: კიმი, ალსიდესი, ლუიზაო, ანდერსონი (მანტორაში 82), ლეო, პეტიტი, კარაგუნისი (ნუნუ ასისი 63), კაცურანისი, პაულუ ჟორჟე (მიკოლი 65), სიმაო, ნუნუ გომეში

მწვრთნელი: ფერნანდუ სანტუში

მანჩესტერი: ვან დერ სარი, ნევილი, ფერდინანდი, ვიდიჩი, ჰაინცე, რონალდუ, კარიკი, სქოულზი, ოში, რუნი (ფლეტჩერი 85), საა (სმიტი 85)

მწვრთნელი: ალექს ფერგიუსონი

გაფრთხილება: კარიკი, სქოულზი, კაცურანისი, ჰაინცე, პეტიტი

მსაჯი: ფრანკ დე ბლეეკერი (ბელგია)

55 000 მაყურებელი

სერ ალექს ფერგიუსონს რევანში სწყუროდა და წყურვილი ლუი საას გოლმა მოუკლა. ფრანგმა ფორვარდმა, რომელიც ამ სეზონში უეინ რუნიზე უკეთეს ფორმაშია, „მანჩესტერს" „ბენფიკასთან" მოაგებინა. სწორედ იმ „ბენფიკასთან", შანშან „მანჩესტერი" ჩემპიონთა ლიგის ჯგუფში რომ ჩატოვა.

საას თამაშის დასაწყისშივე შეეძლო გატანა. კრიშტიანუ რონალდომ შორიდან ძლიერად დაარტყა, მეკარე კიმმა ბურთი ცხვირწინ მოიგერია და ფრანგი იქვე გაჩნდა, მაგრამ მცველმა დაასწრო. ფერგიუსონის სამწუხაროდ, „მანჩესტერ იუნაიტედმა" პირველ ტაიმში დასამახსოვრებელი სხვა ვერაფერი შექმნა.

თამაში არ იყო საგოლე მომენტებით დახუნძლული. ნუნუ გომეშის დარტყმული ბურთი ვან დერ სარმა კუთხურზე გააგზავნა, ხოლო მოგვიანებით კარაგუნისმა გაიტანა, მაგრამ მსაჯმა მანამდე წესის დარღვევა აღნიშნა.

მეორე ტაიმის დაწყებიდან 15 წუთში ლუი საამ რონალდუსგან პასი მიიღო და საჯარიმო კუთხიდან დაარტყა. ბურთი მცველს ფეხში მოხვდა, გეზი ოდნავ იცვალა და კარში შევარდა.

ფერნანდუ სანტუშმა შეტევის გასაძლიერებლად პედრო მანტორში და ფაბრიციო მიკოლი შეუშვა, მაგრამ მათ ვერ გააფერადეს „ბენფიკას" შეტევები. პირიქით, მასპინძელთა კართან უფრო მეტი სახიფათო მომენტი შეიქმნა, რადგან სტუმრებს კონტრშეტევები კარგად გამოსდიოდათ. თამაშის ბოლოს კიმმა ორჯერ სასწაულებრივ მოიგერია — ჯერ კარიკის, მერე კი დარენ ფლეტჩერის დარტყმული.

ირაკლი ნინიძე

მანჩესტერი	2	2	0	0	4:2	6
სელტიკი	2	1	0	1	3:3	3
ბენფიკა	2	0	1	1	0:1	1
კოპენჰაგენი	2	0	1	1	0:1	1

ჩემპიონთა ლიგა 2006-2007. ჯგუფური ეტაპი. II ტური

G ჯგუფი

ათი და ხუთჯერ ათი

დუდუმ (მარჯვნივ) „ჰამბურგი“ უქულოდ გაისტუმრა

არსენალი 2:0 პორტუ

1:0 ანრი (38), 2:0 გლები (48)

არსენალი: ლემანი, ებუ, ტურე, გალასი (ა. სონგი 90), ჰოიტი, გლები (უოლკოტი 86), ფაბრეგასი, ფილბერტო სილვა, როსიცკი, ანრი, ვან პერსი (ლიუნგბერგი 74)

მწვრთნელი: არსენ ვენგერი

პორტუ: ელტონი, ბოსინგვა, პეპე, ბრუნო ალვეში, მ. ჩეხი, ლუჩო გონსალესი, ჰ. ასუნსაო, რიკარდუ კოშტა (მეირელეში 46), ანდერსონი (ადრიანუ 66), პოშტიგა (ლ. ლოპესი 46), კვარესმა

მწვრთნელი: ფესუალდო ფერეირა

გაფრთხილება: რიკარდუ კოშტა, როსიცკი, ფილბერტო სილვა

მსაჯი: სტეფანო ფარინა (იტალია)

59 861 მაყურებელი

„მეთოფებს“ ზედმეტი პრობლემები არ შექმნიათ, დამსახურებულად მოუგეს „პორტუს“. ეს ლონდონელთა პირველი მატჩი იყო ევროსარბიელზე, რომელიც ახალ „ემირატს სტადიუმზე“ ჩატარდა. ამავე დროს, მწვრთნელ არსენ ვენგერის პოსტზე მისვლის ათი წლისთავს აღნიშნავდნენ, ხოლო ტიერი ანრიმ ევროტურნირებზე თავისი 50-ე გოლი გაიტანა. ასე რომ, მასპინძელთა გამარჯვება ძალიან სიმბოლური აღმოჩნდა.

მატჩის საუკეთესო უდავოდ, ახლადმომჯობინებული ანრი იყო. აქტიურობდა რობინ ვან პერსიც, რომელმაც რამდენჯერმე სახიფათოდ დაარტყა, ერთხელ კი ანრის ბრწყინვალე პასი ვერ შეირგო და ახლოდან აუცილა. პირველი გოლი ტაიმის მიწურულს გავიდა, როდესაც ემანუელ ებუმ ჩინებულად ჩააწოდა, ხოლო ანრიმ ჭკვიანური თავური დარტყმით უშანსოდ დატოვა „დრაკონების“ მეკარე ელტონი.

„პორტუ“ უშანსოდ ნამდვილად არ გამოიყურებოდა, მაგრამ „არსენალი“ გაცილებით მწვავედ თამაშობდა და მეტსაც ქმნიდა. მასპინძლები იენს ლემანმა რამდენჯერმე იხსნა და ხშირად სტუმართა მეკარეც ყოჩაღობდა, მაგრამ 48-ე წუთზე ვერაფერს გახდა. ანრიმ გამოზომილი პასი გაუკეთა საჯარიმოს მისადგომთან მყოფ ალექსანდრ გლებს და ბელარუსმაც შორეულ, დაბალ კუთხეში დარტყმით, ჩემპიონთა ლიგაში თავისი პირველი გოლი შეაგდო. ამ ეპიზოდით მატჩის ბედი ფაქტობრივად გადაწყდა და „მეთოფეებმაც“ მშვიდად მიიყვანეს იგი ლოგიკურ დასასრულამდე.

არსენ ვენგერი: „ხანდახან ვფიქრობ, თუ როგორ შეიცვალა ყველაფერი „არსენალში“ ჩემი მოსვლიდან. ამ ათი წლის მანძილზე ძალიან ბევრი რამ მოხდა. ერთხელაც აქ აღარ ვიქნები და იმედია, უკან ცოტა სიამაყით მაინც მოვიხედავ. ჯერჯერობით კი არ გვინდა, განვითარება შევწყვიტოთ და წინ მივდივართ. ამის დამადასტურებელი ახალი სტადიონი და ახალგაზრდა ფეხბურთელები არიან. რაც შეეხება ანრის, იგი 7 წელია, აქ არის და ბოლომდე ჯერ კიდევ არავინ იცნობს. მისი შესაძლებლობები ამოუწურავია. ტრავმის შემდეგ, სანამ ფორმას ბოლომდე აღიდგენს, მიწდა, თავით უფრო ხშირად ითამაშოს. საჰაერო ბრძოლებში იგი არანაკლებ სახიფათოა“.

„ამ მატჩმა გვიჩვენა, რომ ჯერ კიდევ ბევრი გვაქვს გასაკეთებელი. „პორტუ“ ახალგაზრდა გუნდია და თავის შეცდომებზე უნდა ისწავლოს. მომავალ მატჩს უკეთ ჩავატარებთ და ვეცდებით, ვითარება გამოვასწოროთ“ — თქვა „პორტუს“ მწვრთნელმა ჟესუალდო ფერეირამ.

ცსკა 1:0 ჰამბურგი

1:0 დუდუ (59)

ცსკა: აკინფეევი, ვ. ბერეზუცკი, იგნაშევიჩი, ა. ბერეზუცკი, დუდუ, შემბერასი (კრასიჩი 46), დანი კარვალიუ (ჟო 85), რახიმიჩი, ჟირკოვი, ვაგნერ ლავი, ოლიჩი (ალდონინი 76)

მწვრთნელი: ვალერი გაზაევი

ჰამბურგი: ვეხტერი, მაჰდავიკია, რაინჰარდტი, კომპანი, მატიისენი, იაროლიმი, ვიკი, ნ. დე იონგი (ტროხოვსკი 70), სორინი (გერერო 69), ლიუბოია (ლაუტი 80), სანოგო

მწვრთნელი: თომას დოლი

გაფრთხილება: სორინი, მატიისენი, ვაგნერ ლავი, იაროლიმი

გაძევება: ლაუტი (85)

მსაჯი: იან ვეგერეეფი (ჰოლანდია)

28 000 მაყურებელი

თომას დოლის „ჰამბურგმა“ მეორე მატჩიც წააგო და ახლა ჯგუფიდან გასვლა ძალიან გაუჭირდება. არადა, გერმანელები ცუდად არ გამოიყურებოდნენ, მაგრამ...

გულშემატკივრების მხურვალე მხარდაჭერით შეგულიანებულმა ცსკა-მ ინიციატივა მალევე იგდო ხელთ და რამდენიმე მომენტი შექმნა. აქტიურობდა ხორვატი ფორვარდი ივიცა ოლიჩი, მაგრამ შტეფან ვეხტერი შეუვალი იყო. თუმცა გერმანელები და მათი მეკარე საბოლოოდ 59-ე წუთზე გატყდნენ, როდესაც კუთხურიდან კარვალიოს ჩაწოდებულს დუდუს ზუსტი თავური მოჰყვა.

ამის შემდეგ ჰამბურგელები უფრო გააქტიურდნენ და ერთხელ ბრწყინვალე შანსიც გაანიავეს. 85-ე წუთზე კი ისინი ათი კაცით დარჩნენ. საინტერესოა, რომ ჩემპიონთა ლიგაში ზედიზედ მეორე მატჩია, „ჰამბურგს“ ფეხბურთელს ტყუილად უძევებენ. ბენჯამინ ლაუტმა თამაშის წესები კი დაარღვია, მაგრამ წითელ ბარათს ნამდვილად არ იმსახურებდა.

თომას დოლი: „რა თქმა უნდა, შედეგით უკმაყოფილო ვარ. ცუდად არ გამოვიყურებოდით, მაგრამ თავდამსხმელები სათანადოდ ვერ გაისარჯნენ. ასე ჩემპიონთა ლიგაში წარმატებას ვერ მივაღწევთ, თუმცა წინ კიდევ 4 მატჩია და ბოლომდე ვიბრძოლებთ“.

„ძალიან კმაყოფილი ვარ ჩვენი თამაშით და შედეგით. ბევრად დიდი ანგარიშითაც შეგვეძლო მოგება, მაგრამ მომენტები ვერ გამოვიყენეთ. ჯგუფიდან გასვლის კარგი შანსი გვაქვს, რომელიც უნდა გამოვიყენოთ“ — განაცხადა არმიელთა თავკაცმა ვალერი გაზაევმა.

გიორგი კაკაბაძე

არსენალი	2	2	0	0	4:1	6
ცსკა	2	1	1	0	1:0	4
პორტუ	2	0	1	1	0:2	1
ჰამბურგი	2	0	0	2	1:3	0

H ჯგუფი

ზეედორფმა გაიტანა. მეხუტომ გამოიტანა

ლილი 0:0 მილანი

ლილი: ტ. სილვა, შალმე, პლესტანი, ტავლარიდისი (შმიტცი 85), ვიტაკიჩი, კეიტა, ბოდმერი, მაკუნი, ტაფორო, ფოვერუ (კაბაიე 62), ოდემვინეი

მწვრთნელი: კლოდ პუელი

მილანი: დიდა, კაფუ, ნესტა, კალაძე, იანკულოვსკი, გატუზო, პირლო, ამბროზინი, კაკა, ზეედორფი, ჯილარდინო (ინძაგი 76)

მწვრთნელი: კარლო ანჩელოტი

გაფრთხილება: იანკულოვსკი, კაბაიე

მსაჯი: მანუელ ენრიკე მეხუტო გონსალესი (ესპანეთი)

40 000 მაყურებელი

მიუხედავად სახიფათო მომენტების ორმხრივი სიმრავლისა, „ლილმა“ და „მილანმა“ ერთმანეთს გოლი ვერ გაუტანეს და ცხრილში თითო ქულა შეიმატეს. ამ შეხვედრის ანონსში ვწერდით, რომ ფრანგულ კლუბს ეროვნული პირველობის ბოლო ორ შეხვედრაში შვიდი გოლის გაშვების შემდეგ საკუთარი დაცვისა ეშინოდა, თუმცა თამაშმა აჩვენა, რომ „ლილის“ უკანახაზელებზე მეტ შეცდომას მათი მილანელი კოლეგები უშვებდნენ. საინტერესოა, რომ მასპინძელთა მწვრთნელმა კლოდ პუელმა სახელოვან მეტოქესთან შემტევი შემადგენლობით თამაშისგან უკან არ დაიხია, „მილანის“ თავკაცმა კარლო ანჩელოტიმ კი ბევრისთვის მოულოდნელად ფილიპო ინძაგი დატოვა სათადარიგოთა სკამზე.

ანგარიშის გახსნა პირველად მასპინძელთა თავდამსხმელს, ნიკოლა ფოვერუს შეეძლო, მაგრამ მის დარტყმულს ბოლოწამს ალესანდრო ნესტა გადაეფარა. ამ შეტევას მილანელებმა რამდენიმე თითოშეხებიანი ლამაზად დაწყობილი კომბინაციით უპასუხეს, თუმცა ცოტა ხანში, კადერ კეიტას პასით ისევ ფოვერუს ჰქონდა სახიფათო მომენტი. ამ ეპიზოდში „ლილის“ თავდამსხმელის დარტყმა ხარიხას ოდნავ გადაცდა.

რაც შეეხება ბურთის ფლობას, ამ კომპონენტში მასპინძლებს სტუმრები სჯობდნენ. მათი ეს უპირატესობა 30-ე წუთზე ალბერტო ჯილარდინოს თავურით და ბურთის ძელისთვის გაკვრით დასრულდა, თუმცა მარჯვენა ფრთაზე კეიტამ მოაწყო თვალისმომჭრელი რეიდი, თუმცა მისი ჩახვეული დარტყმა სუსტი აღმოჩნდა და დიდამ იოლად იხელთა. ამის მერე მეკარეებმა გამორჩევით დაამახსოვრეს თავი მაყურებელს — დიდამ პიტერ ოდემვინეის დარტყმისგან იხსნა კარი, სილვამ კი კაკას კიდევ უფრო რთულ ვითარებაში არ დაანება გოლის გატანა. აი, ამის შემდეგ პირველი ტაიმი მთლიანად „მილანისა“ იყო, მაგრამ გოლი არ გავიდა.

შესვენების შემდეგაც შავ-წითლების უპირატესობა იყო და კლარენს ზეედორფმა გოლიც გაიტანა, მაგრამ თანამსაჯმა ოფსაიდი აუწია. ამას ლამაზი რეიდი და ოდნავ უზუსტო დარტყმით უპასუხა კეიტამ, იყო სხვა სახიფათო მომენტებიც, მაგრამ გოლი „მილანის“ შემადგენლობაში ინძაგის გამოჩენის შემდეგაც არ გასულა.

სტუმარ-მასპინძელი: ბუსუფა ჟულიო სეზარს მისდევს

„ჩვენ გოლი გავიტანეთ და მე თუ მკითხავთ, ის უნდა ჩათვლილიყო — თქვა მატჩის შემდეგ, კარლო ანჩელოტიმ — ეს მომენტი ხელახლა სანახავიც არ არის იმდენად აშკარა იყო, რომ ზეედორფი სრულიად ნებადართულ პოზიციაში იმყოფებოდა. თამაშითაც კმაყოფილი ვარ, თუმცა უნდა ვაღიარო, რომ იყო მონაკვეთი, როდესაც გაგვიჭირდა.

აეკ 1:1 ანდერლეხტი

0:1 ფრუტოსი (25), 1:1 ჟულიო სეზარი (28)

აეკ: სორენტინო, გეორგიასი, მორასი, ჩირილო, უდეზე, ლაგოსი, კირიაკიდისი, ტოშერი, ჟულიო სეზარი (ლაკისი 55), პეტემაი (დელიბაშიჩი 70), კაპეტანოსი (ლიბეროპულოსი 46)

მწვრთნელი: ლორენს სერა ფერერი

ანდერლეხტი: ფიტკა, ვანდენ ბორე, პარეხა, დეშახტი, ვან დამი, ბილია, ლეივა, ბუსუფა (ლეფარი 81), გოორი, ფრუტოსი, ტშიტე

მწვრთნელი: ფრენკი ვერკუტერენი

გაფრთხილება: ჟულიო სეზარი, ვანდენ ბორე, ჩირილო, გოორი, ტშიტე

მსაჯი: კლაუს-ბო ლარსენი (დანია)

35 618 მაყურებელი

ათენელთა ესპანელი მწვრთნელი ლორენს სერა ფერერი, წესით და რიგით, ფრიად კმაყოფილი უნდა დარჩენილიყო თავისი ფეხბურთელებით, რომელთაც მას მერე, რაც ნიკოლას ფრუტოსის გოლი გაუშვეს, თამაშის სადავეები ხელთ იგდეს. მწვრთნელი განსაკუთრებით იმიტომ უნდა დარჩენილიყო კმაყოფილი, რომ ორი წამყვანი ნახევარმცველი, ემერსონი და ვლადიმირ იეიჩი დაშავებული ჰყავდათ, აკის ზიკოსი კი იმდენად გამოჯანმრთელებული არ გახლდათ, რომ თავიდანვე საქმეში ჩართულიყო. ის სათადარიგო სკამზე იჯდა.

მასპინძელთაგან 28-ე წუთზე ანგარიში ჟულიო სეზარმა გაათანაბრა.

„ანდერლეხტი“ დაცვაში ჩაჯდა და ბერძნულ გუნდს სივრცე დაუთმო, თამაშის რიტმისა და ტემპის კარნახის საშუალება მისცა, თავად კი კონტრშეტევებზე ჩასაფრდა. პირველი კონტრშეტევის შესაძლებლობა მათ მე-14 წუთზე მიეცათ, როდესაც იფეანი უდეზემ ფრუტოსს მცდელობა ჩაუშალა, მაგრამ 25-ზე ველარავინ შეუშალა ხელი. ის მეურვედ მიჩენილ მორასს დაუსხლტა, შორეულ ძელთან სივრცე აღმოაჩინა და მბაკ ბუსუფას პასს ჭკვიანური გაგრძელება მოუნახა.

მაგრამ, როგორც ზემოთ მოგახსენეთ, მასპინძლებმა სამ წუთში გაათანაბრეს ანგარიში. ამ ეპიზოდში თავი ფინელმა ლეგიონერმა ჰეტემაიმ გამოიჩინა, როდესაც მისი დარტყმული ბურთი ბრაზილიელმა ჟულიო სეზარმა იხელთა, რომელსაც გოლის შესაგდებად დროც საკმარისად აღმოჩნდა და სივრცეც ხელთ იგდეს. მწვრთნელი განსაკუთრებით იმიტომ უნდა დარჩენილიყო კმაყოფილი, რომ ორი წამყვანი ნახევარმცველი, ემერსონი და ვლადიმირ იეიჩი დაშავებული ჰყავდათ, აკის ზიკოსი კი იმდენად გამოჯანმრთელებული არ გახლდათ, რომ თავიდანვე საქმეში ჩართულიყო. ის სათადარიგო სკამზე იჯდა.

პაპუნა კედია

მილანი	2	1	1	0	3:0	4
ანდერლეხტი	2	0	2	0	2:2	2
ლილი	2	0	2	0	1:1	2
აეკ	2	0	1	1	1:4	1

ბასილემ ოთხეული გაიხსენა

რობერტო აიალა

არგენტინის ნაკრების მწვრთნელმა ალფიო ბასილემ, 11 ოქტომბერს მურსიაში ესპანეთთან ამხანაგური მატჩისთვის შემადგენლობა უკვე დაასახელა. მან ისევ გამოუძახა რობერტო აიალას, ერნან კრესპოს, პაბლო აიმარსა და გაბრიელ ჰაინცეს. ამ ოთხეულმა 3 სექტემბერს ბრაზილიასთან 0:3 წაგებულ შეხვედრაში სხვადასხვა მიზეზების გამო ვერ მიიღო მონაწილეობა.

ვეტერანი მცველი აიალა ესპანეთთან თუ ითამაშებს, არგენტინის ნაკრების მაისურით ჩატარებული მატჩების მიხედვით, ჯერჯერობით 106 თამაშით რეკორდსმენ დიეგო სიმეონეს გაუტოლდება.

აიმარს კი ალბათ პლეიმეიკერობა მოუწევს, რადგან ხუან რომან რიკელმემ სანაკრებო კარიერის დასრულება მოულოდნელად რომ გადაწყვიტა, კარგად მოგეხსენებათ. ბასილემ გამოიძახა „ვილიარეალის“ მცველი როდოლფო არუაბარენაც, ვისაც ნაკრებში 6 წელია, არ უთამაშია. გამოცდილმა სპეციალისტმა არგენტინელთა ერთ-ერთ მთავარ იმედს, სერხიო აგეროსაც უხმო.

საერთოდ, ბასილემ აქცენტი ლეგიონერებზე გააკეთა და მხოლოდ ევროპაში მოთამაშე ფეხბურთელები გამოიძახა, რადგან სამხრეთამერიკულ კლუბებს ოქტომბერში სხვადასხვა ტურნირებში უწევთ თამაში და ნაკრებში ფეხბურთელებს ამხანაგური მატჩისთვის მაინც არ გაუშვებდნენ.

გიორგი კაკაბაძე

არგენტინის ნაკრები

მეკარეები: რობერტო აბონდანსიერი (ხეტაფე, ესპანეთი), ლეონარდო ფრანკო (ატლეტიკო, ესპანეთი);
მცველები: ფაბრიციო კოლოჩინი (დეპორტივო, ესპანეთი), გაბრიელ ჰაინცე (მანჩესტერ იუნაიტედი, ინგლისი), რობერტო აიალა (ვალენსია, ესპანეთი), გაბრიელ მილიტო, ლეონარდო პონციო (სარაგოსა, ესპანეთი), როდოლფო არუაბარენა (ვილიარეალი, ესპანეთი);
ნახევარმცველები: პაბლო საბალეტა (ესპანიოლი, ესპანეთი), მაქსი როდრიგესი (ატლეტიკო, ესპანეთი), პაბლო აიმარი (სარაგოსა, ესპანეთი), ლეანდრო სომოსა (ვილიარეალი, ესპანეთი), ხავიერ მასკერანო (ვესტ ჰემი, ინგლისი), ლუჩო გონსალესი (პორტუ, პორტუგალია), ფედერიკო ინსუა (ბლადბახი, გერმანია), დანიელ ბილოში (სენტ ეტიენი, საფრანგეთი);
თავდამსხმელები: სერხიო აგერო (ატლეტიკო, ესპანეთი), ლიონელ მესი, ხავიერ სავიოლა (ბარსელონა, ესპანეთი), კარლოს ტევესი (ვესტ ჰემი, ინგლისი), ერნან კრესპო (ინტერი, იტალია)

გაბი მანქანით ჰალატაში შევიდა

გაბი ორ თვეს დაისვენებს

მადრიდის „ატლეტიკოს“ ნახევარმცველი გაბრიელ ფერნანდეს არენასი, იგივე გაბი, ჰოსპიტალიდან კი გამოწერეს, მაგრამ ფეხბურთისგან იძულებითი დასვენება მოუწევს. საქმე ის გახლავთ, რომ როცა „ატლეტიკოსა“ და „სევილიას“ მატჩის შემდეგ იგი საკუთარი მანქანით მადრიდში ბრუნდებოდა ავარიაში მოყვა. „საშინელი ამინდი იყო და ასფალტზე მოძრაობა ჭირდა. საჭე ვერ დავიმორჩილე, გზიდან გადავვარდი“ — განაცხადა ფეხბურთელმა ფრემაპის კლინიკიდან გამოწერის შემდეგ.

გაბის მარცხენა მხრის ლავიწი გაუტყდა და მცირე დაჟეჟილობებიც მიიღო. ექიმთა გადაწყვეტილებით, ტრავმირებული „ათლეტი“ ექვსიდან რვა კვირამდე დასვენებას საჭიროებს.

„ახლა დროულად გამოჯანმრთელებაზე ვფიქრობ. მინდა, ფორმაში მალე ჩავდგე. ასევე მსურს, თანაგუნდელებს და მეგობრებს მხარდაჭერისთვის მადლობა ვუთხრა. ჰოსპიტალში მოხვედრის დღიდანვე ისინი ყველანაირად მამხნევებდნენ“ — აღნიშნა გაბიმ.

ლადო ხომერიკი

მე ქირით ვცხოვრობ, მე თქვენ დაგიპყრობთ

ნადირი კონტრაქტზე ნადირობს

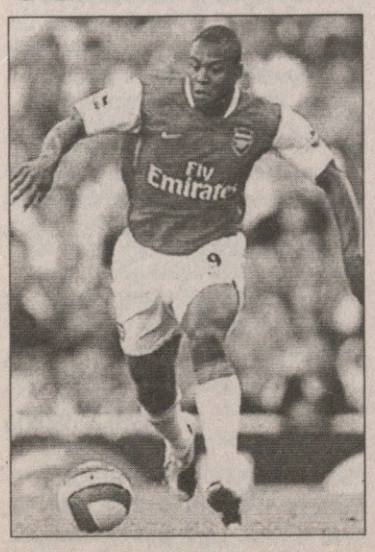

„რეალიდან“ ნაქირავები არსენალელი ჟულიო ბაპტისტა ცდილობს, რომ ქირა კონტრაქტად აქციოს.

ბაპტისტა სატრანსფერო ფანჯრის ბოლო დღეს მოხვდა „არსენალში“, ხოსე ანტონიო რეიესის მადრიდული ტრანსფერის კვალად: ზუსტად ერთი წლის თავზე იმ დროიდან, როცა „არსენალს“ გადასვლაზე უარი უთხრა.

„სევილიას“ ყოფილი მოთამაშე კმაყოფილია და ლონდონში დარჩენა სურს, თუმცა ჯერაც არ გამოჩენილა მეთოფეთა ძირითადში.

„ნადირად“ წოდებული ბაპტისტა ახლა ცდილობს, რომ ევროპულ სარბიელზე გამოჩნდეს.

„მე მხოლოდ ქირით ვარ — ამბობს ის — მაგრამ ვგრძნობ, რომ ჩემი ადგილი აქაა. „ნადირმა“ ინგლისი უნდა დაიპყროს.“

ამასობაში უკვე ძირითადშია და თავისი გოლიც გაიტანა ძველმა ჩელსელმა უილიამ გალასმა. „არსენალი“ პრემიერლიგაში საუკეთესო ფეხბურთს თამაშობს — თქვა ფრანგმა — აქ თამაში სიამოვნებაა. ეს სტილი მიყვარს. არსენ ვენგერმა მითხრა, რომ ჩემი ყიდვის ერთ-ერთი მიზეზი ახალგაზრდა ფეხბურთელების გაძღოლა იყო. ასეთი ნდობა ჩემთვის არავის გამოუცხადებია. ბედნიერი ვარ.“

ჰოდა, „ნადირსაც“ აქ უნდა.

UEFA CUP — უეფას თასი 2006-07. I ეტაპი: საპასუხო მატჩები

ცრვენა ზვეზდა (სერბეთი) — ლიბერეცი (ჩეხეთი) (0:2)
სევილია (ესპანეთი) — ატრომიტოსი (საბერძნეთი) (2:1)
ირაკლისი (საბერძნეთი) — ვისლა (პოლონეთი) (1:0)
რანდერსი (დანია) — ფენერბაჰჩე (თურქეთი) (1:2)
დინამო (რუმინეთი) — ქსანთი (საბერძნეთი) (4:3)
აუსტრია (ავსტრია) — ლეგია (პოლონეთი) (1:1)
ნასიონალი (პორტუგალია) — რაპიდი (რუმინეთი) (0:1)
ფეიენოორდი (ჰოლანდია) — ლოკომოტივი (ბულგარეთი) (2:2)
ცსკა (ბულგარეთი) — ბეშიქთაში (თურქეთი) (0:2)
სელტა (ესპანეთი) — სტანდარდი (ბელგია) (1:0)
ესპანიოლი (ესპანეთი) — არტმედია (სლოვაკეთი) (2:2)
ბრონდბიუ (დანია) — აინტრახტი (გერმანია) (0:4)
სპარტა (ჩეხეთი) — ჰართსი (შოტლანდია) (2:0)
ლანსი (საფრანგეთი) — ეთნიკოსი (კვიპროსი) (0:0)
გრონინგენი (ჰოლანდია) — პარტიზანი (სერბეთი) (2:4)
ოდენსე (დანია) — ჰერტა (გერმანია) (2:2)
პალერმო (იტალია) — ვესტ ჰემი (ინგლისი) (1:0)
რეინჯერსი (შოტლანდია) — მიოლდე (ნორვეგია) (0:0)
გრასჰოპერი (შვეიცარია) — ატვიდაბერგი (შვედეთი) (3:0)
აიაქსი (ჰოლანდია) — სტარტი (ნორვეგია) (5:2)
კიევო (იტალია) — ბრაგა (პორტუგალია) (0:2)
პარმა (იტალია) — რუბინი (რუსეთი) (1:0)
ლევერკუზენი (გერმანია) — სიონი (შვეიცარია) (0:0)
ნანსი (საფრანგეთი) — შალკე (გერმანია) (0:1)
რაბოტნიჩკი (მაკედონია) — ბაზელი (შვეიცარია) (2:6)
ზულტე-ვარეგემი (ბელგია) — ლოკომოტივი (რუსეთი) (1:2)
ნიუკასლი (ინგლისი) — ლევადია (ესტონეთი) (1:0)
პსჟ (საფრანგეთი) — დერი სიტი (ირლანდია) (0:0)
ბოლესლავი (ჩეხეთი) — მარსელი (საფრანგეთი) (0:1)
ქაისერისფორი (თურქეთი) — ალკმაარი (ჰოლანდია) (2:3)
ტოტენჰემი (ინგლისი) — სლავია (ჩეხეთი) (1:0)
პაშინგი (ავსტრია) — ლივორნო (იტალია) (0:2)
ჰაპოელი (ისრაელი) — ჩერნომორეცი (უკრაინა) (1:0)
ბლექბერნი (ინგლისი) — ზალცბურგი (ავსტრია) (2:2)
ბრიუგე (ბელგია) — რუუმბეროკი (სლოვაკეთი) (1:0)
ოსასუნა (ესპანეთი) — ტრაბზონსფორი (თურქეთი) (2:2)
მეტალურგი (უკრაინა) — პანათინაიკოსი (საბერძნეთი) (1:1)
ჰერენვენი (ჰოლანდია) — სეტუბალი (პორტუგალია) (3:0)
ოსერი (საფრანგეთი) — დინამო (ხორვატია) (2:1)
ლიტექსი (ბულგარეთი) — მაკაბი (ისრაელი) (1:1)

ბუნდოვნად მახსოვს... რამოსმა რიბკას მადრიდი წაუშალა

ალექსანდრ რიბკა

კიევს „დინამოს“ ქომაგები და ექიმები იმედოვნებენ, რომ გუნდის ახალგაზრდა მეკარე ალექსანდრ რიბკა ტვინის შერყევის შემდეგ მალე გამოკეთდება. მოგეხსენებათ, „რეალთან“ მატჩში იგი გაძევებული ალექსანდრ შოვკოვსკის ნაცვლად შევიდა მინდორზე და 20 წუთი ითამაშა.

ერთ ეპიზოდში მადრიდელთა მცველმა სერხიო რამოსმა საჰაერო ორთაბრძოლისას რიბკას იდაყვი ჩაარტყა და მეკარე გონდაკარგული დაეცა მინდორზე. ექიმებმა იგი მოასულიერეს და რიბკამ თამაში გააგრძელა, თანაც რამდენჯერმე ბრწყინვალედ გაისარჯა. თუმცა, როგორც შემდგომში გაირკვა, გათიშვის მერე მომხდარი მოვლენები მას საერთოდ არ ახსოვს.

უკრაინელი ჟურნალისტის მონათხრობის მიხედვით, მატჩის დასრულებისთანავე რიბკა მინდორზე დაჯდა და კარგა ხანს თავჩაქინდრული იყო. ექიმები თავს დასტრიალებდნენ და გასამხნევებლად დევიდ ბექემიც მისულა. ამბობენ, მოგვიანებით სერხიო რამოსიც მივიდა და მოუბოდიშაო.

რიბკა მადრიდის აეროპორტშიც გამხდარა ცუდად, მაგრამ ექიმებმა იგი ისევ მოასულიერეს. კიევში ჩაფრენისთანავე კი მგზავრობით გადაღლილი და შეუძლოდ მყოფი ახალგაზრდა ფეხბურთელი პირდაპირ საავადმყოფოში გააქანეს.

გიორგი კაკაბაძე

სარბიელი: კროკი

წარმოგიდგენთ

			1	X	2	1-X	1-2	X-2
		ინგლისი. პრემიერლიგა						
		30 სექტემბერი						
15:45	3	ბოლტონი-ლიუტონი	3.50	3.20	2.00	1.67	1.27	1.23
18:00	4	ნარდლეონი-არსენალი	6.50	3.40	1.55	2.23	1.25	1.06
18:00	6	ეფერტონი-ხიტი	1.85	3.30	4.10	1.18	1.27	1.82
18:00	8	წელხი-ასტონ ვილა	1.25	5.00	11.00	1.00	1.12	3.43
20:15	9	შეფილდი-მიდლსბრო	2.50	3.30	2.55	1.42	1.26	1.43
		1 ოქტომბერი						
17:00	10	ვესტ ჰემი-რეადინგი	1.95	3.30	3.55	1.22	1.25	1.71
18:00	11	ბლეკბერნი-უოტფორდი	1.85	3.40	3.90	1.19	1.25	1.81
18:00	12	მანჩესტერი-ნიუკასლი	1.35	4.10	8.50	1.01	1.16	2.76
19:00	14	ტოტენჰემი-პორტსმუთი	1.90	3.20	4.00	1.19	1.28	1.77
		2 ოქტომბერი						
23:00	15	უოლფერჰემპტონ-ფულჰემი	2.40	3.20	2.75	1.37	1.28	1.47
		ინგლისი. ჩემპიონატი						
		29 სექტემბერი						
22:45	17	კოლჩესტერი-იფსვიჩი	2.55	3.20	2.50	1.41	1.26	1.40
		30 სექტემბერი						
18:00	18	ბარნსლი-ლუტონი	2.30	3.20	2.75	1.33	1.25	1.47
18:00	19	ბირმინგჰემ-ლესტერი	1.65	3.40	5.00	1.11	1.24	2.02
18:00	20	კარლაიფი-ფულჰემ-ბლეკბერნი	1.85	3.30	3.80	1.18	1.24	1.76
18:00	21	ჰოლფორი-ბლეიფუოთი	1.85	3.30	3.80	1.18	1.24	1.76
18:00	22	პალი-ერიტრელ პალასი	2.75	3.20	2.50	1.47	1.25	1.33
18:00	23	საუთენდი-ქარ	1.55	3.50	5.70	1.07	1.21	2.16
18:00	24	დერბი-საუთენდი	1.80	3.30	4.00	1.16	1.24	1.80
18:00	25	სტიფ-ბრენტფორი	2.55	3.20	2.50	1.41	1.26	1.40
18:00	26	სანდერლენდი-ულსი	1.60	3.40	5.20	1.08	1.22	2.05
18:00	27	ვესტ ბრომიჩი-ლიდსი	1.90	3.30	3.70	1.20	1.25	1.74
		1 ოქტომბერი						
16:15	28	ნიუიორი-ბარნლი	1.85	3.30	3.80	1.18	1.24	1.76
		შოტლანდია. პრემიერლიგა						
		30 სექტემბერი						
18:00	90	ინვერნესი-დანფერმლაინი	1.95	3.20	3.50	1.21	1.25	1.67
18:00	93	მოზერუელი-კილმარნოკი	2.90	3.20	2.30	1.52	1.28	1.33
18:00	94	სტ.მირენი-პიტერხედი	3.00	3.20	2.20	1.54	1.26	1.30
		1 ოქტომბერი						
18:00	91	პართი-დანდი უნაიტედი	1.35	4.20	8.50	1.02	1.16	2.81
18:00	92	პართი-დანდი უნაიტედი	0:1	1.00				
18:00	95	რეინჯერსი-აბერდინი	1.35	4.30	8.00	1.02	1.15	2.79
17:00	96	ფოლკირკი-სელტიკი	8.50	4.60	1.30	2.98	1.12	1.01
17:00	97	ფოლკირკი-სელტიკი	1:0	1.00				
		გერმანია. I ბუნდესლიგა						
		29 სექტემბერი						
22:30	113	დორტმუნდი-ჰანოვერი	1.65	3.40	5.00	1.11	1.24	2.02
		30 სექტემბერი						
17:30	115	ინტერბიტი-პაბერბერგი	2.50	3.20	2.60	1.40	1.27	1.43
17:30	116	ვოლფსბურგი-ბაიერნი	4.90	3.40	1.65	2.00	1.23	1.11
17:30	118	ალემანია-ბოხუმი	1.95	3.30	3.65	1.22	1.27	1.73
17:30	120	ნიურნბერგი-მაინცი	1.65	3.50	4.70	1.12	1.22	2.00
17:30	121	ფრაიბერგი-მიუნხენგლადბახი	1.45	3.90	6.20	1.05	1.17	2.39
17:30	122	არმინია-კაიზერსლაუტერნი	1.95	3.30	3.50	1.22	1.25	1.69
		1 ოქტომბერი						
19:00	124	ჰერთა-შალკე	2.05	3.20	3.30	1.24	1.26	1.62
19:00	125	ლეგერიხენი-შალკე	2.50	3.20	2.60	1.40	1.27	1.43
		გერმანია. II ბუნდესლიგა						
		29 სექტემბერი						
20:00	127	კიბლეფსკი-ოფენბახი	1.85	3.30	3.60	1.18	1.22	1.72
20:00	128	ბადენბერნი-კიელი	3.60	3.20	1.90	1.69	1.24	1.19
20:00	134	უნტერჰახინგი-კაიზერსლაუტერნი	3.10	3.20	2.10	1.57	1.25	1.26
		1 ოქტომბერი						
16:00	129	ეზენი-ბრაუნშვეიგი	1.95	3.20	3.40	1.21	1.23	1.64
16:00	130	ფიორი-ბურგსაფენი	1.70	3.40	4.20	1.13	1.21	1.87
16:00	131	კარლსრუე-აუგსბურგი	1.55	3.50	5.20	1.07	1.19	2.09
16:00	132	აუერბაიბერგი	2.40	3.20	2.60	1.37	1.24	1.43
16:00	133	შეუხერი 1860-კარლ ცეისი	1.65	3.50	4.50	1.12	1.20	1.96
		2 ოქტომბერი						
22:15	135	პაისა-ალემანია	2.40	3.20	2.55	1.37	1.23	1.41
		ავსტრია. ბუნდესლიგა						
		30 სექტემბერი						
20:30	163	რაფიდი-მატერსბერგი	1.90	3.20	3.70	1.19	1.25	1.71
		1 ოქტომბერი						
17:30	164	ტრაიფელ-ფენრიხი	1.95	3.20	3.50	1.21	1.25	1.67
17:30	166	ჰაზნერეიდერი	1.80	3.20	4.00	1.15	1.24	1.77
17:30	167	ზალცბურგი-ორფეი	1.25	4.80	9.50	1.00	1.10	3.18
17:30	169	გრაზერი-ოსტერია	2.40	3.20	2.65	1.37	1.25	1.44
		იტალია. სერია A						
		30 სექტემბერი						
20:00	176	იტალია-რეჯინა	1.85	3.10	4.50	1.15	1.31	1.83
22:30	178	ტორინო-ლაციო	2.55	2.90	2.80	1.35	1.33	1.42
		1 ოქტომბერი						
17:00	179	უდინეზე-ინტერი	1.60	3.40	5.80	1.08	1.25	2.14
17:00	180	კიეტი-ინტერი	5.60	3.40	1.60	2.11	1.24	1.08
17:00	182	ფიორენტინა-კიეტანი	1.40	3.90	8.00	1.03	1.19	2.62
17:00	183	მესინა-ლეჯეორნი	2.25	2.90	3.30	1.26	1.33	1.54
17:00	184	მილანი-ხიეტი	1.15	5.20	13.00	1.00	1.05	3.71
17:00	186	რომა-ეფსოლი	1.30	4.40	9.60	1.00	1.14	3.01
17:00	187	სამპდორია-პარმა	1.80	3.10	4.55	1.13	1.28	1.84
22:30	188	კეგლიო-ბალერმო	2.80	2.90	2.55	1.42	1.33	1.35
		იტალია. სერია B						
		29 სექტემბერი						
22:45	191	არეკო-ბარი	2.15	2.70	3.50	1.19	1.33	1.52
		30 სექტემბერი						
18:00	192	ბრეშია-ალბინოლეფე	1.50	3.30	7.00	1.03	1.23	2.24
18:00	193	სიენა-ნაპოლი	3.00	2.80	2.35	1.44	1.31	1.27
18:00	194	ლუკეზეი-ტრიესტინა	2.30	2.70	3.20	1.24	1.33	1.46
18:00	195	ლეფეჯენია	2.35	2.80	3.00	1.27	1.31	1.44
18:00	196	ტერნანა-ფერარა	2.30	2.70	3.20	1.24	1.33	1.46
18:00	197	პიზენცეი-ულეენტანი	9.00	3.80	1.35	2.67	1.17	1.00
18:00	198	რიმინი-მოდენა	2.20	2.70	3.40	1.21	1.33	1.50
18:00	199	ვიჩენცეი-ფერეტანინე	1.75	2.90	5.00	1.09	1.29	1.83
18:00	200	ბოლონია-ჩეზენა	1.85	2.90	4.40	1.12	1.30	1.74
		2 ოქტომბერი						
22:45	201	ტრიესტინა-მანტო�ა	2.45	2.70	3.00	1.28	1.34	1.42
		ესპანეთი. I დივიზიონი						
		30 სექტემბერი						
23:45	235	ბილბაო-ბარსელონა	7.50	4.10	1.40	2.65	1.17	1.04
		1 ოქტომბერი						
20:00	220	დეპორტივო-სოსიედადი	1.70	3.40	5.00	1.13	1.26	2.02
20:00	222	ულდეტა-ბეტისი	2.50	3.00	2.75	1.36	1.30	1.43
20:00	223	რაჩინგი-სევილია	2.50	3.20	2.65	1.40	1.28	1.44
20:00	225	რეალი-ალბაკეტე	1.70	3.40	4.85	1.13	1.25	1.99
20:00	227	სარაგოსა-ალბაინტე	1.70	3.40	5.00	1.13	1.26	2.02
20:00	229	ესპანიოლი-ოსასუნა	2.30	3.20	3.00	1.33	1.30	1.54
20:00	230	მალიორკა-ვალიადოლიდი	2.60	3.20	2.60	1.43	1.29	1.43
20:00	231	ს

I ტაიმის შედეგი

		1	X	2	1-X	1-2	X-2
10543	ოღენსე-ჰერტა	3.50	2.00	2.50	1.27	1.45	1.11
10544	ჰაბოელი -ნერნიბორეცი	2.15	2.00	4.55	1.03	1.46	1.38
10545	ლიტექსი-მაღაბი ჰ	2.40	2.00	3.85	1.09	1.47	1.31
10546	ბოლესლავი-მარბელი	3.85	2.00	2.45	1.31	1.49	1.10
10548	ნანსი-შალკე	2.85	2.00	3.10	1.17	1.48	1.21
10549	ბრეინსბეიუ-ინტერსატი	2.50	2.00	3.50	1.11	1.45	1.27
10550	ქსკი(ბულ)-ბეშიქთაში	2.55	2.00	3.55	1.12	1.48	1.27
10551	პარმა-რეგინი	1.85	2.30	4.50	1.02	1.31	1.52
10552	პაშინეი-ლიეორნო	2.85	2.00	3.20	1.17	1.50	1.23
10553	ჰერენვეინ-ხეტუბალი	1.95	2.20	4.50	1.03	1.36	1.47
10554	დინამო(ბქ)-ქსანთი	1.85	2.30	5.50	1.02	1.38	1.62
10555	კაისერი-ალტაარი	3.30	2.00	2.60	1.24	1.45	1.13
10556	მეტალურგი(ს)-პანათინაიკოი	4.00	2.20	2.10	1.41	1.37	1.07
10558	ინგლისი-ვოსლა	2.65	2.00	3.30	1.13	1.46	1.24
10559	რაბოტნიკი-ბაშელი	4.60	2.00	2.10	1.39	1.44	1.02
10560	ფეიენოორდი-ლეგიმეტეი ბ	1.75	2.30	6.00	1.00	1.35	1.66
10561	ოსერი-დინამო ზ	1.90	2.20	6.00	1.01	1.44	1.60
10562	ვროინინგენი-პარეშანი	2.20	2.00	4.20	1.04	1.44	1.35
10563	ცრვენა ზვეზდა-ლიბერეცი	2.20	2.00	4.20	1.04	1.44	1.35
10564	ბრიუგე-ბეკოიბერეიი	1.55	2.50	7.00	1.00	1.26	1.84
10566	რანდერსი-ფეენერბაშე	5.00	2.30	1.95	1.57	1.40	1.05
10568	კეკი-ბრაგა	2.15	2.00	4.70	1.03	1.47	1.40
10569	ოსასუნა-ტრაბზონი	1.85	2.20	5.50	1.00	1.38	1.57
10570	ბალერმო-ვეჩე ჰეი	2.35	2.00	3.70	1.08	1.43	1.29
10572	ბლეტერნი-ზალცბურგი	1.85	2.20	5.00	1.00	1.35	1.52
10574	აუტრია-ლეგა	2.40	2.00	3.70	1.09	1.45	1.29
10575	ნახიონალი-რაბიდი(ბ)	2.40	2.00	3.70	1.09	1.45	1.29
10576	სპარტა-პართი	1.85	2.20	5.00	1.00	1.35	1.52
10577	ხეკტა-სტანდარდი	1.60	2.50	6.50	1.00	1.28	1.80
10578	ტოტენჰემი-ხლავია	1.55	2.60	6.50	1.00	1.25	1.85
10579	ვარეგემი-ლეგიმეტეი(მ)	3.50	2.00	2.50	1.27	1.45	1.11
10582	ქრისტიანია-ჰეტერეგლა	1.55	2.50	7.50	1.00	1.28	1.87

I ტაიმი/ძირითადი დრო

		1/1	1/X	1/2	X/1	X/X	X/2	2/1	2/X	2/2
11543	ოღენსე-ჰერტა	4.80	10.00	20.00	6.00	4.40	4.00	20.00	10.00	5.30
11544	ჰაბოელი -ნერნიბორეცი	2.60	10.00	20.00	3.60	4.40	7.50	20.00	10.00	5.30
11545	ლიტექსი-მაღაბი ჰ	3.00	10.00	20.00	4.00	4.40	6.00	20.00	10.00	5.30
11546	ბოლესლავი-მარბელი	5.30	10.00	20.00	6.00	4.40	4.00	20.00	10.00	3.00
11548	ნანსი-შალკე	3.60	10.00	20.00	4.60	4.40	4.80	20.00	10.00	4.00
11549	ბრეინსბეიუ-ინტერსატი	3.20	10.00	20.00	4.20	4.40	5.30	20.00	10.00	5.00
11550	ქსკი(ბულ)-ბეშიქთაში	3.20	10.00	20.00	4.20	4.40	5.60	20.00	10.00	5.00
11551	პარმა-რეგინი	2.30	10.00	20.00	3.50	4.60	9.00	20.00	10.00	8.00
11552	პაშინეი-ლიეორნო	3.60	10.00	20.00	4.60	4.40	4.80	20.00	10.00	4.00
11553	ჰერენვეინ-ხეტუბალი	2.30	10.00	20.00	3.50	4.60	9.00	20.00	10.00	8.00
11554	დინამო(ბქ)-ქსანთი	1.85	12.00	25.00	3.50	5.00	10.00	20.00	10.00	10.00
11555	კაისერი-ალტაარი	4.60	10.00	20.00	5.60	4.40	4.20	20.00	10.00	3.30
11556	მეტალურგი(ს)-პანათინაიკოი	6.00	10.00	20.00	7.50	4.40	3.60	20.00	10.00	2.55
11558	ინგლისი-ვოსლა	3.30	10.00	20.00	4.40	4.40	5.00	20.00	10.00	4.50
11559	რაბოტნიკი-ბაშელი	6.00	10.00	20.00	7.50	4.40	3.60	20.00	10.00	2.50
11560	ფეიენოორდი-ლეგიმეტეი ბ	1.65	15.00	30.00	3.50	4.80	11.00	20.00	11.00	11.00
11561	ოსერი-დინამო ზ	2.00	12.00	25.00	3.50	4.60	10.00	20.00	10.00	10.00
11562	ვროინინგენი-პარეშანი	2.65	10.00	20.00	3.60	4.40	7.00	20.00	10.00	6.00
11563	ცრვენა ზვეზდა-ლიბერეცი	2.65	10.00	20.00	3.60	4.40	7.00	20.00	10.00	6.00
11564	ბრიუგე-ბეკოიბერეიი	1.80	15.00	30.00	3.50	5.00	11.00	20.00	10.00	10.00
11566	რანდერსი-ფეენერბაშე	6.50	10.00	20.00	8.50	4.40	3.50	20.00	10.00	2.30
11568	კეკი-ბრაგა	2.50	10.00	20.00	3.60	4.40	7.50	20.00	10.00	6.50
11569	ოსასუნა-ტრაბზონი	2.20	10.00	20.00	3.50	4.60	9.00	20.00	10.00	8.00
11570	ბალერმო-ვეჩე ჰეი	2.85	10.00	20.00	3.80	4.40	6.50	20.00	10.00	5.60
11572	ბლეტერნი-ზალცბურგი	2.20	10.00	20.00	3.50	4.60	9.00	20.00	10.00	8.00
11573	რეინჯერსი-მოლდე	1.40	15.00	30.00	3.40	4.80	12.00	20.00	11.00	11.00
11574	აუტრია-ლეგა	3.00	10.00	20.00	4.00	4.40	6.00	20.00	10.00	5.30
11575	ნახიონალი-რაბიდი(ბ)	3.00	10.00	20.00	4.00	4.40	6.00	20.00	10.00	5.30
11576	სპარტა-პართი	2.20	10.00	20.00	3.50	4.60	8.50	20.00	10.00	8.00
11577	ხეკტა-სტანდარდი	1.55	12.00	25.00	3.50	5.00	10.00	20.00	10.00	10.00
11578	ტოტენჰემი-ხლავია	1.50	12.00	25.00	3.50	5.00	10.00	20.00	10.00	10.00
11579	ვარეგემი-ლეგიმეტეი(მ)	4.80	10.00	20.00	6.00	4.40	4.00	20.00	10.00	3.00

რამდენი გოლი გავა მატჩში (ძირითადი დრო) (2,5-ზე ნაკლები - 2,5-ზე მეტი)

		მეტ	ნაკ
12543	ოღენსე-ჰერტა	1.70	1.90
12544	ჰაბოელი -ნერნიბორეცი	1.60	2.00
12545	ლიტექსი-მაღაბი ჰ	1.70	1.90
12546	ბოლესლავი-მარბელი	1.60	2.00
12547	ლანსი-ეთნიკოსი	2.10	1.50
12548	ნანსი-შალკე	1.60	2.00
12549	ბრეინსბეიუ-ინტერსატი	2.00	1.60
12550	ქსკი(ბულ)-ბეშიქთაში	1.70	1.90
12551	პარმა-რეგინი	1.70	1.90
12552	პაშინეი-ლიეორნო	1.70	1.90
12553	ჰერენვეინ-ხეტუბალი	1.70	1.90
12554	დინამო(ბქ)-ქსანთი	1.90	1.70
12555	კაისერი-ალტაარი	1.90	1.70
12556	მეტალურგი(ს)-პანათინაიკოი	1.70	1.90
12557	ვრასპიერი-აუვიდბერეი	2.20	1.40
12558	ინგლისი-ვოსლა	1.60	2.00
12559	რაბოტნიკი-ბაშელი	2.00	1.60
12560	ფეიენოორდი-ლეგიმეტეი ბ	1.90	1.70
12561	ოსერი-დინამო ზ	1.90	1.70
12562	ვროინინგენი-პარეშანი	1.90	1.70
12563	ცრვენა ზვეზდა-ლიბერეცი	1.70	1.90
12564	ბრიუგე-ბეკოიბერეიი	1.90	1.70
12565	ლოკერენი-ხაინი	1.90	1.70
12566	რანდერსი-ფეენერბაშე	1.90	1.70
12567	ნიუკასლი-ლეგეიდა	2.10	1.50
12568	კეკი-ბრაგა	1.70	1.90
12569	ოსასუნა-ტრაბზონი	1.70	1.90
12570	ბალერმო-ვეჩე ჰეი	1.70	1.90
12571	აიაქსი-სტარტი	2.20	1.45
12572	ბლეტერნი-ზალცბურგი	1.70	1.90
12573	რეინჯერსი-მოლდე	1.90	1.70
12574	აუტრია-ლეგა	1.70	1.90
12575	ნახიონალი-რაბიდი(ბ)	1.70	1.90
12577	ხეკტა-სტანდარდი	1.70	1.90
12579	ვარეგემი-ლეგიმეტეი(მ)	1.70	1.90
12580	პსვ-ლერი	2.10	1.50

ფრეს ბარეშე (ძირ დრო)

16543	ოღენსე-ჰერტა	2.30	1.45
16544	ჰაბოელი -ნერნიბორეცი	1.30	2.90
16545	ლიტექსი-მაღაბი ჰ	1.40	2.50
16546	ბოლესლავი-მარბელი	2.50	1.45
16548	ნანსი-შალკე	1.60	2.00
16549	ბრეინსბეიუ-ინტერსატი	1.45	2.30
16550	ქსკი(ბულ)-ბეშიქთაში	1.45	2.30
16551	პარმა-რეგინი	1.15	3.80
16552	პაშინეი-ლიეორნო	1.60	2.00
16553	ჰერენვეინ-ხეტუბალი	1.20	3.10
16554	დინამო(ბქ)-ქსანთი	1.11	4.00
16555	კაისერი-ალტაარი	2.20	1.47
16556	მეტალურგი(ს)-პანათინაიკოი	2.90	1.25
16558	ინგლისი-ვოსლა	1.45	2.30
16559	რაბოტნიკი-ბაშელი	2.80	1.30
16560	ფეიენოორდი-ლეგიმეტეი ბ	1.08	4.60
16561	ოსერი-დინამო ზ	1.15	3.80
16562	ვროინინგენი-პარეშანი	1.30	2.80
16563	ცრვენა ზვეზდა-ლიბერეცი	1.30	2.80
16564	ბრიუგე-ბეკოიბერეიი	1.12	4.20
16565	ლოკერენი-ხაინი	1.03	6.00
16566	რანდერსი-ფეენერბაშე	3.50	1.16
16568	კეკი-ბრაგა	1.30	2.80
16569	ოსასუნა-ტრაბზონი	1.15	3.70
16570	ბალერმო-ვეჩე ჰეი	1.40	2.50
16572	ბლეტერნი-ზალცბურგი	1.15	3.70
16574	აუტრია-ლეგა	1.40	2.50
16575	ნახიონალი-რაბიდი(ბ)	1.40	2.50
16576	სპარტა-პართი	1.22	2.90
16577	ხეკტა-სტანდარდი	1.11	4.00
16578	ტოტენჰემი-ხლავია	1.04	4.70
16579	ვარეგემი-ლეგიმეტეი(მ)	2.20	1.45
16582	ქრისტიანია-ჰეტერეგლა	1.07	4.50

გაიტანს თუ არა ორივე გუნდი მატჩში გოლს (ძირითადი დრო)

		კი	არა
13543	ოღენსე-ჰერტა	1.70	1.90
13544	ჰაბოელი -ნერნიბორეცი	1.90	1.70
13545	ლიტექსი-მაღაბი ჰ	1.70	1.90
13546	ბოლესლავი-მარბელი	1.70	1.90
13548	ნანსი-შალკე	1.70	1.90
13549	ბრეინსბეიუ-ინტერსატი	1.70	1.90
13550	ქსკი(ბულ)-ბეშიქთაში	1.70	1.90
13551	პარმა-რეგინი	1.90	1.70
13552	პაშინეი-ლიეორნო	1.70	1.90
13553	ჰერენვეინ-ხეტუბალი	1.90	1.70
13554	დინამო(ბქ)-ქსანთი	1.70	1.90
13555	კაისერი-ალტაარი	1.70	1.90
13556	მეტალურგი(ს)-პანათინაიკოი	1.70	1.90
13558	ინგლისი-ვოსლა	1.70	1.90
13559	რაბოტნიკი-ბაშელი	1.70	1.90
13560	ფეიენოორდი-ლეგიმეტეი ბ	1.70	1.90
13561	ოსერი-დინამო ზ	1.70	1.90
13562	ვროინინგენი-პარეშანი	1.70	1.90
13563	ცრვენა ზვეზდა-ლიბერეცი	1.70	1.90
13564	ბრიუგე-ბეკოიბერეიი	1.70	1.90
13566	რანდერსი-ფეენერბაშე	1.70	1.90
13568	კეკი-ბრაგა	1.70	1.90
13569	ოსასუნა-ტრაბზონი	1.70	1.90
13570	ბალერმო-ვეჩე ჰეი	1.70	1.90
13572	ბლეტერნი-ზალცბურგი	1.70	1.90
13574	აუტრია-ლეგა	1.70	1.90
13575	ნახიონალი-რაბიდი(ბ)	1.70	1.90
13576	სპარტა-პართი	1.70	1.90
13577	ხეკტა-სტანდარდი	1.70	1.90
13578	ტოტენჰემი-ხლავია	1.90	1.70
13579	ვარეგემი-ლეგიმეტეი(მ)	1.70	1.90
13582	ქრისტიანია-ჰეტერეგლა	1.70	1.90

რომელ ტაიმში გავა მეტი გოლი

		I-ში	თანაბრად	II-ში
15543	ოღენსე-ჰერტა	3.00	2.80	2.00
15544	ჰაბოელი -ნერნიბორეცი	3.00	2.80	2.00
15545	ლიტექსი-მაღაბი ჰ	3.00	2.80	2.00
15546	ბოლესლავი-მარბელი	3.00	2.80	2.00
15547	ლანსი-ეთნიკოსი	3.00	2.80	2.00
15548	ნანსი-შალკე	3.00	2.80	2.00
15549	ბრეინსბეიუ-ინტერსატი	3.00	2.80	2.00
15550	ქსკი(ბულ)-ბეშიქთაში	3.00	2.80	2.00
15551	პარმა-რეგინი	3.00	2.80	2.00
15552	პაშინეი-ლიეორნო	3.00	2.80	2.00
15553	ჰერენვეინ-ხეტუბალი	3.00	2.80	2.00
15554	დინამო(ბქ)-ქსანთი	3.00	2.80	2.00
15555	კაისერი-ალტაარი	3.00	2.80	2.00
15556	მეტალურგი(ს)-პანათინაიკოი	3.00	2.80	2.00
15557	ვრასპიერი-აუვიდბერეი	3.00	2.80	2.00
15558	ინგლისი-ვოსლა	3.00	2.80	2.00
15559	რაბოტნიკი-ბაშელი	3.00	2.80	2.00
15560	ფეიენოორდი-ლეგიმეტეი ბ	3.00	2.80	2.00
15561	ოსერი-დინამო ზ	3.00	2.80	2.00
15562	ვროინინგენი-პარეშანი	3.00	2.80	2.00
15563	ცრვენა ზვეზდა-ლიბერეცი	3.00	2.80	2.00
15564	ბრიუგე-ბეკოიბერეიი	3.00	2.80	2.00
15565	ლოკერენი-ხაინი	3.00	2.80	2.00
15566	რანდერსი-ფეენერბაშე	3.00	2.80	2.00
15567	ნიუკასლი-ლეგეიდა	3.00	2.80	2.00
15568	კეკი-ბრაგა	3.00	2.80	2.00
15569	ოსასუნა-ტრაბზონი	3.00	2.80	2.00
15570	ბალერმო-ვეჩე ჰეი	3.00	2.80	2.00
15571	აიაქსი-სტარტი	3.00	2.80	2.00
15572	ბლეტერნი-ზალცბურგი	3.00	2.80	2.00
15573	რეინჯერსი-მოლდე	3.00	2.80	2.00
15574	აუტრია-ლეგა	3.00	2.80	2.00
15575	ნახიონალი-რაბიდი(ბ)	3.00	2.80	2.00
15576	სპარტა-პართი	3.00	2.80	2.00
15577	ხეკტა-სტანდარდი	3.00	2.80	2.00
15578	ტოტენჰემი-ხლავია	3.00	2.80	2.00
15579	ვარეგემი-ლეგიმეტეი(მ)	3.00	2.80	2.00
15580	პსვ-ლერი	3.00	2.80	2.00
15581	ხეკილა-აერეიტეხი	3.00	2.80	2.00
15582	ქრისტიანია-ჰეტერეგლა	3.00	2.80	2.00

რომელი გუნდი გახსნის მატჩში ანგარიშს

(მატჩის 0-0 დამთავრების შემთხვევაში, ორივე შანსი დაგებულად ჩაითვლება)

14543	ოღენსე-ჰერტა	2.10	1.75
14544	ჰაბოელი -ნერნიბორეცი	1.45	2.30
14545	ლიტექსი-მაღაბი ჰ	1.70	2.20
14546	ბოლესლავი-მარბელი	2.20	1.70
14548	ნანსი-შალკე	1.80	1.85
14549	ბრეინსბეიუ-ინტერსატი	1.70	2.10
14550	ქსკი(ბულ)-ბეშიქთაში	1.70	2.10
14551	პარმა-რეგინი	1.30	2.50
14552	პაშინეი-ლიეორნო	1.80	1.90
14553	ჰერენვეინ-ხეტუბალი	1.30	2.50
14554	დინამო(ბქ)-ქსანთი	1.20	2.60
14555	კაისერი-ალტაარი	2.00	1.75
14556	მეტალურგი(ს)-პანათინაიკოი	2.30	1.40
14558	ინგლისი-ვოსლა	1.75	2.00
14559	რაბოტნიკი-ბაშელი	2.30	1.40
14560	ფეიენოორდი-ლეგიმეტეი ბ	1.06	2.80
14561	ოსერი-დინამო ზ	1.20	2.50
14562	ვროინინგენი-პარეშანი	1.60	2.20
14563	ცრვენა ზვეზდა-ლიბერეცი	1.60	2.20
14564	ბრიუგე-ბეკოიბერეიი	1.16	2.50
14565	ლოკერენ-ხაინი	1.05	2.80
14566	რანდერსი-ფეენერბაშე	2.40	1.30
14568	კეკი-ბრაგა	1.45	2.40
14569	ოსასუნა-ტრაბზონი	1.30	2.50
14570	ბალერმო-ვეჩე ჰეი	1.65	2.30
14572	ბლეტერნი-ზალცბურგი	1.30	2.50
14574	აუტრია-ლეგა	1.65	2.20
14575	ნახიონალი-რაბიდი(ბ)	1.65	2.20
14576	სპარტა-პართი	1.30	2.50
14577	ხეკტა-სტანდარდი	1.07	2.80
14578	ტოტენჰემი-ხლავია	1.05	2.90
14579	ვარეგემი-ლეგიმეტეი(მ)	2.10	1.70
14582	ქრისტიანია-ჰეტერეგლა	1.05	2.90

გოლი:ფსონი-10%ე კენტი-2. (0:0 ითვლება ფსონად)

17543	ოღენსე-ჰერტა	1.85	1.95
17544	ჰაბოელი -ნერნიბორეცი	1.85	1.95
17545	ლიტექსი-მაღაბი ჰ	1.85	1.95
17546	ბოლესლავი-მარბელი	1.85	1.95
17547	ლანსი-ეთნიკოსი	1.85	1.95
17548	ნანსი-შალკე	1.85	1.95
17549	ბრეინსბეიუ-ინტერსატი	1.85	1.95
17550	ქსკი(ბულ)-ბეშიქთაში	1.85	1.95
17551	პარმა-რეგინი	1.85	1.95
17552	პაშინეი-ლიეორნო	1.85	1.95
17553	ჰერენვეინ-ხეტუბალი	1.85	1.95
17554	დინამო(ბქ)-ქსანთი	1.85	1.95
17555	კაისერი-ალტაარი	1.85	1.95
17556	მეტალურგი(ს)-პანათინაიკოი	1.85	1.95
17557	ვრასპიერი-აუვიდბერეი	1.85	1.95
17558	ინგლისი-ვოსლა	1.85	1.95
17559	რაბოტნიკი-ბაშელი	1.85	1.95
17560	ფეიენოორდი-ლეგიმეტეი ბ	1.85	1.95
17561	ოსერი-დინამო ზ	1.85	1.95
17562	ვროინინგენი-პარეშანი	1.85	1.95
17563	ცრვენა ზვეზდა-ლიბერეცი	1.85	1.95
17564	ბრიუგე-ბეკოიბერეიი	1.85	1.95
17565	ლოკერენ-ხაინი	1.85	1.95
17566	რანდერსი-ფეენერბაშე	1.85	1.95
17567	ნიუკასლი-ლეგეიდა	1.85	1.95
17568	კეკი-ბრაგა	1.85	1.95
17569	ოსასუნა-ტრაბზონი	1.85	1.95
17570	ბალერმო-ვეჩე ჰეი	1.85	1.95
17571	აიაქსი-სტარტი	1.85	1.95
17572	ბლეტერნი-ზალცბურგი	1.85	1.95
17573	რეინჯერსი-მოლდე	1.85	1.95
17574	აუტრია-ლეგა	1.85	1.95
17575	ნახიონალი-რაბიდი(ბ)	1.85	1.95
17576	სპარტა-პართი	1.85	1.95
17577	ხეკტა-სტანდარდი	1.85	1.95
17578	ტოტენჰემი-ხლავია	1.85	1.95
17579	ვარეგემი-ლეგიმეტეი(მ)	1.85	1.95
17580	პსვ-ლერი	1.85	1.95
17581	ხეკილა-აერეიტეხი	1.85	1.95
17582	ქრისტიანია-ჰეტერეგლა	1.85	1.95

შესაძლო ცვლილებები ადგილზე დაკაზუსტეთ

დაგვიანებული დადიანური

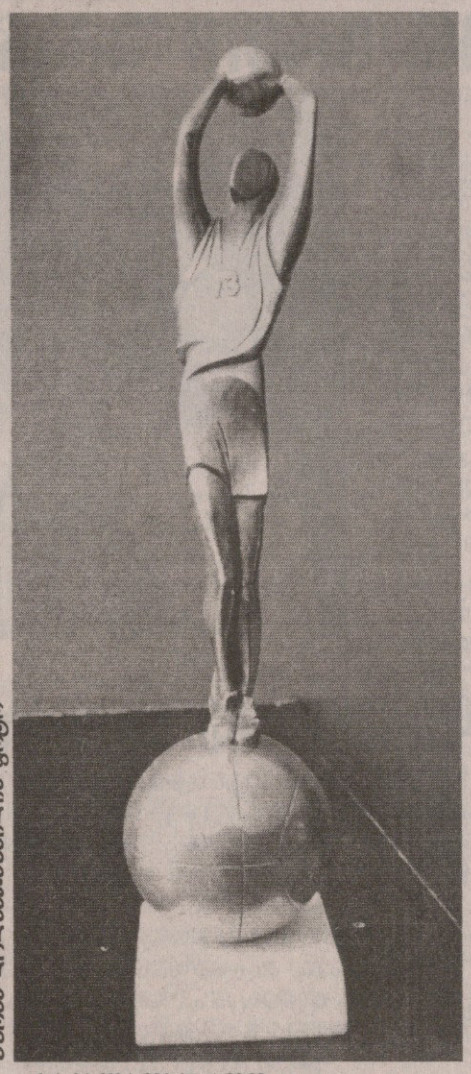

ფოტო: ალექსანდრე ფოფხაძისა

საკალათბურთო სეზონი ტრადიციულად დუდუ დადიანის ხსოვნის ტურნირით იწყება და, რა თქმა უნდა, წლეულსაც ასე იქნება. ერთი ეგაა, რომ მემორიალი უწინდელზე შედარებით გვიან ტარდება და ამის მიზეზი საორგანიზაციო საკითხებია. უფრო სწორად, გუნდებს ჰქონდათ პრობლემები და არ იცოდნენ, მიიღებდნენ თუ არა ტურნირში მონაწილეობას, თორემ მემორიალის ორგანიზატორები ყველანაირად მზად იყვნენ.

წინასწარი გათვლით, ტურნირი 28 სექტემბერს უნდა დაწყებულიყო, თუმც ხსენებული მიზეზების გამო 2 ოქტომბრისთვის გადაიდო. საბოლოოდ 7 გუნდი შეგროვდა, რომლებიც ორ ჯგუფად გაიყოფიან. ტურნირი ხუთდღიანია — ჯგუფურ მატჩებს ფინალი მოჰყვება, რომელიც 6 ოქტომბერს გაიმართება და მასში ჯგუფებში გამარჯვებული გუნდები ითამაშებენ.

გუშინ კაფე „მსოფლიო სპორტში“ „დადიანის თასის“ საამსეზონო პრეზენტაცია გაიმართა, რომელსაც მხოლოდ 5 გუნდის მწვრთნელი დაესწრო — „ავიამშენის“ თავკაცმა ლევან მოსეშვილმა და თსუ-ს მწვრთნელმა ნუგზარ ჭეიშვილმა მიზეზთა გამო ჟურნალისტებისთვის ვერ მოიცალეს.

გუნდების თავკაცებმა მოკლედ ისაუბრეს თავიანთ კლუბებში არსებულ ვითარებასა და სატურნირო ამბიციებზე:

ბეჟან ქვილითაია: სსუ-ს მთავარი მწვრთნელი:

— ჩვენი გუნდი წლეულს კიდევ უფრო გაახალგაზრდავდა, თუმც ერთი გამოცდილი მოთამაშეც შეგვემატა — ვანო აბულაძე. გვსურს, ირაკლი სორდიაც დავიტოვოთ, მაგრამ მას ირანში უნდა წასვლა და ჯერ არ ვიცით, რა როგორ იქნება. დადიანის თასზე ვეცდებით, მეტოქეებს წინააღმდეგობა გავუწიოთ.

ზაზა ცაგარეიშვილი, „დინამოს“ მთავარი მწვრთნელი:

— ძველი შემადგენლობიდან ძირითადი ბირთვი შევინარჩუნეთ და საკმაოდ ძლიერი მოთამაშეებიც შევიმატეთ — დავით მურჯიკნელი, ვიქტორ კოღუაშვილი, რევაზ ათანელაშვილი, ნიკო ნოზაძე. შესაბამისად, უწინდელზე უკეთესი შედეგისთვის ვიბრძოლებთ. ჩემპიონატში ნახევარფინალში გასვლას ვუმიზნებთ, დადიანის ტურნირზეც არ ვართ ნაკლებზე თანახმა.

ჯამლეტ ხუხაშვილი, „მაკაბის“ თავკაცი:

— მთავარი ამბავი ისაა, რომ გიორგი შერმადინი საზღვარგარეთ არ მიდის და ისევ „მაკაბის“ დაეხმარება. მას ჯერ აქაური ცენტრებთან აქვს დასამტკიცებელი თავისი სიძლიერე და მერე უცხოეთშიც გავუშვებთ. შეგვემატა ძველი ლიდერი და ბომბარდირი გოჩა წოწელია, რომელიც გუნდს საკმაოდ გააძლიერებს. ასევე ჩვენთან იქნება გულიერ ახალკაცი და არაა გამორიცხული, ირაკლი მაისურაძემაც „მაკაბიში“ გააგრძელოს კარიერა. დუდუ დადიანის მემორიალი თავისთავად მნიშვნელოვანი ტურნირია და ის არ შეიძლება მივიჩნიოთ ეროვნული ჩემპიონატისთვის მოსამზადებლად. ჩვენთვის დიდი პატივი იქნება, თუ თასის მოგებას მოვახერხებთ.

ნიკოლოზ ჩერქეზიშვილი, სტუ-ს მთავარი მწვრთნელი:

— დუდუ დადიანის თასზე კი არა, ჩემპიონატშიც კი სათუო იყო ჩვენი გუნდის თამაში, მაგრამ, საბედნიეროდ, ყველაფერი კარგად დასრულდა. მემორიალში მონაწილეობის საკითხი სულაც გუშინ გადაწყდა. დუდუ დადიანი ჩემი მეგობარი იყო, მას დიდ პატივს ვცემ და გულით მინდოდა, წლეულს მისი სახელობის თასი მომეგო, მაგრამ... სტუ-ს 70 პროცენტს სრულიად ახალგაზრდები წარმოადგენენ, რომლებსაც უმაღლეს ლიგაში ჯერ არ უთამაშიათ. უწინდელი შემადგენლობიდან მხოლოდ შალვა კოხრეიძე დარჩა, დანარჩენები სულ ახალგაზრდები არიან. ერთადერთი შედარებით გამოცდილი შენაძენი სერგო ათუაშვილია, რომელმაც გასული სეზონი პორტუგალიაში გაატარა.

დავით უსტიაშვილი, „აზოტის“ მწვრთნელი:

— ჩვენი მიზანი თასის მოგებაა და ამის საფუძველს ის ტრანსფერები იძლევა, რომელიც „აზოტში“ განხორციელდა. შევიმატეთ რამდენიმე ძლიერი მოთამაშე — დავით უგრეხელიძე, კოტე ტულუში, გიორგი მარკოიშვილი, ვახტანგ მინაშვილი, ვლადიმერ ბეჟანიშვილი, რევაზ დიდია და ლაშა კეშელავა. ძველი შემადგენლობიდანაც საკმაოდ ძლიერი მოთამაშეები დარჩნენ — რამაზ გოგობერიშვილი, ანატოლი ბოისა, მიხეილ ჭოჭუა, ლევან ცეკავა, გეგი ლიპარტელიანი და ჟოლივეტ ტუჯანი. ვფიქრობ, ამ შემადგენლბას ძალიან კარგი შედეგის მიღწევა შუძლია.

დუდუ დადიანის ტურნირს არ ეხებოდა, მაგრამ პრესკონფერენციის ბოლოს ფედერაციის პრესსამსახურმა იმ სპეციალისტების სრული სია გვამცნო, რომლებიც საქართველოს დამსახურებული მწვრთნელის წოდების მიღებაზე არიან წარდგენილნი: დავით უსტიაშვილი, გელა წულაძე, ნიკოლოზ ჩერქეზიშვილი, მიხეილ კობეშავიძე, გურამ მეგრელაძე და ზურაბ ტომარაძე.

ირაკლი პერტაია

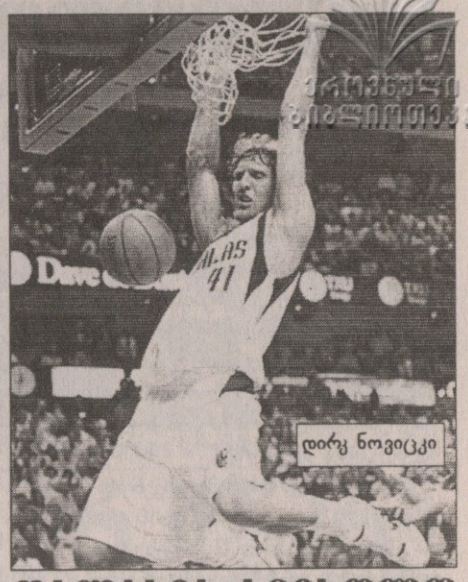

დირკ ნოვიცკი

დალასმა სიმბოლო გაიხანგრძლივა

„როდესაც კალათბურთის თამაში დავიწყე, არც კი მიფიქრია, რომ ნბა-ში ამოვყოფდი თავს და კონტრაქტის გაყვრმებისას ჩემთვის სასურველ პირობებს ვუკარნახებდი კლუბს“ — განაცხადა დირკ ნოვიცკიმ, რომელმაც „დალასთან“ კონტრაქტი 2011 წლამდე გაახანგრძლივა.

როდესაც დიდ გერმანელს დალასთან კონტრაქტის ყავლი გაუვა, ის უკვე 33 წლის იქნება და მერე თვითონ გადაწყვეტს, გაგრძელოს კარიერა ნბა-ში, თუ ევროპაში იარხეინოს. ანუ ახლა 28 წლის ნოვიცკი კონტრაქტით ხუთი წლის მანძილზე 60 მილიონ დოლარს ჩაიჯიბავს. ნბა-ს საზომებით ეს ხელფასი არც ბევრია და არც ცოტა. ერთი სიტყვით, რაღაც ზეხელფასზე საუბარიც არაა, ნოვიცკიმ უბრალოდ, საშუალო ანაზღაურებით უერთგულა კლუბს, რომელმაც დიდი კალათბურთის კარები ფართოდ გაუღო.

ერთიცაა, არც დირკი დარჩენილა ვალში და თავისი ჯადო ხელებით ერთი შეხედვით ისე რა „დალასი“ უამბიციო კლუბიდან ნბა-ს მრისხანე გუნდად აქცია.

„ჩემთვის ფული მთავარი აღარ არის. მე მინდა, რომ აქედან „დალასის“ სიმბოლოდ წავიდე და საშუალო ანაზღაურებას ამიტომ დავთანხმდი“ — განაცხადა კონტრაქტზე ხელის მოწერის შემდეგ ნოვიცკიმ.

ბაჩო სვანიძე

ჭიდაობა

მსოფლიოს ჩემპიონატი

გუანჯოუ. ჩინეთი. 25-29 სექტემბერი

ბერძნულ-რომაული

120 კგ

1 ხასან ბაროევი (რუსეთი)
2 მიგელ ლოპესი (კუბა)
3 ისმაილ გუზელი (თურქეთი)
3 სერგეი არტიუხინი (ბელარუსი)

თავისუფალი

55 კგ

1 რადოსლავ ველიკოვი (ბულგარეთი)
2 ბესიკ კუდუხოვი (რუსეთი)
3 სამუელ ჰენსონი (აშშ)
3 ნამიგ აბდულაევი (აზერბაიჯანი)

60 კგ

1 სეიედ მუჰამედი (ირანი)
2 მაიკ ზადიკი (აშშ)
3 ნორიუკი ტაკაცუკა (იაპონია)
3 მავლეტ ბატიროვი (რუსეთი)

ხარისხობრივი რეგრესია

ქართველებისთვის მესამე დღე უმედლო გამოდგა

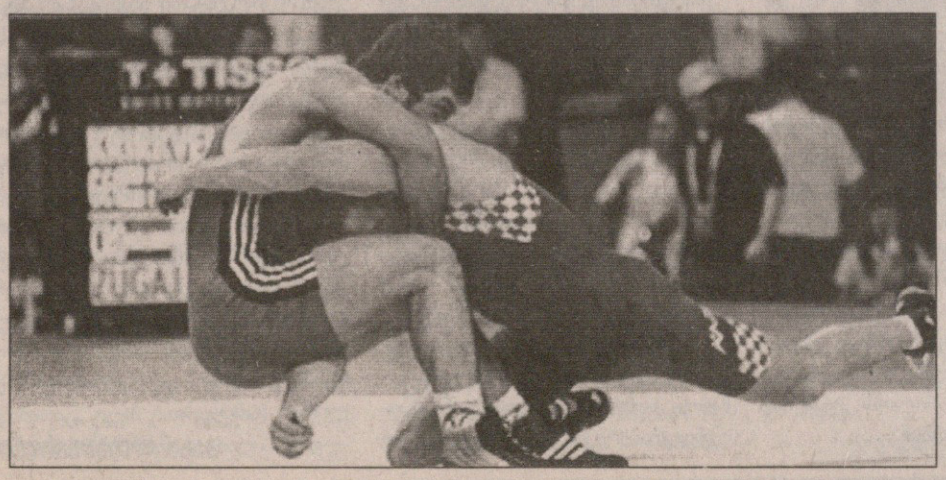

ბერძნულ-რომაული ფინიში და თავისუფალი დასაწყისი ქართველი მოჭიდაველებისთვის წინა ორ დღეზე წარუმატებელი გამოდგა. არც ბედინაძის ვერცხლს და კვირკველიას ბრინჯაოს შემატებია მედალი და საერთოდაც, გუშინდელმა ჩვენმა სამეულმა გადამწყვეტ ბრძოლებამდეც ვერ მიაღწია.

ბეგი დარჩიას შვიდეულის მეშვიდე წევრისგან კვარცხლბეკზე ასვლას რომ ნაკლებად ელოდნენ, ამაზე საჭიდაო წრეებში ნაკრების ჩინეთში გამგზავრებამდეც იყო საუბარი. რევაზ ჭელიძეს (120კგ) თავისი წონის ფავორიტებთან საჭიდაოდ დრო და გამოცდილება დასჭირდება, ტალანტი კი აშკარად აქვს. გუანჯოუში ჩვენებურს კენჭისყრამაც არ გაუმართლა — პირველსავე წრეში ძლიერ თურქს, ისმიაილ გუზელს გადაეყარა და ვერ აჯობა. მერე თურქმა მეოთხდფინალში წააგო და ჭელიძეს ბრინჯაოს შანსიც აღარ დაუტოვა.

თავისუფალი სტილის ნაკრებიდან ხალიჩაზე პირველი ყველაზე მსუბუქწონიანი ბესიკ გოჩაშვილი (55კგ) გავიდა. ტურნირში მეორე წრიდან ჩაერთო და აზერბაიჯანელ ნამიგ აბდულაევთან დამარცხდა. ამ აზერმა მოგვიანებით საბერძნეთის სახელით მოჭიდავე ამირან კარტანოვსაც ჩაუხერგა ოქროს გზა, რუსეთის სახელით მოჭიდავე ბესიკ კუდუხოვთან კი აღარაფერი გამოუვიდა.

ხანგრძლივი პაუზის შემდეგ ნაკრებში დაბრუნებულმა დავით პოღოსიანმა (60კგ) მსოფლიოს ჩემპიონატი ორი გამარჯვებით დაიწყო. ჯერ პოლონელი ლუკაშ გორალი ჩამოიცილა, მერე ავსტრიელი ფარზად ტარაში და მეოთხედფინალშიც გავიდა, მაგრამ ირანელ სეიედ მუჰამედთან ვეღარას გახდა, რომელმაც ჩემპიონობაც იზეიმა. თან ფინალში ამერიკელ მეტოქეს, მაიკ ზადიკს მოუგო. პოღოსიანმა კი ვერც რეპეშაჟში იყოჩაღა.

დღეს საჭიდაოდ ოთარ თუშიშვილი (66კგ), გელა საღირაშვილი (74კგ) და რევაზ მინდორაშვილი (84კგ) გავლენ. ზაზა ოურმანიძის ამ სამეულიდან ორმა შარშანდელ მსოფლიოს ჩემპიონატზე მედალი მოიპოვა. თუშიშვილმა — ბრინჯაო, მინდორაშვილი კი გუანჯოუში მოქმედი მსოფლიოს ჩემპიონის სახელითაა ჩასული.

ოთარ მაღლაკელიძე

საქართველო ელიტას მიუახლოვდა

გასულ უქმეებზე გამართული დევისის თასის მატჩების შემდეგ ჩოგბურთის საერთაშორისო ფედერაციამ (ITF) გამოაქვეყნა ახალი სადევისთასო, ანუ ქვეყნების რეიტინგი, რომელშიც საქართველო წელს მოპოვებული სამი გამარჯვების (სამხრეთ აფრიკასთან, პოლონეთთან და უნგრეთთან) წყალობით არნახულად მაღალ, 41-ე ადგილზეა.

უნგრელებთან მატჩამდე ჩვენი ნაკრები კლასიფიკაციაში მე-60 იყო და ახლა, ერთბაშად 19 საფეხურით დაწინაურდა და ასეთი პროგრესით პირველ ასეულში შემავალი ვერც ერთი ქვეყანა ვერ დაიკვეხნის.

ისიც სათქმელია, რომ ჩვენს, ანუ ევროაფრიკულ ზონაში საქართველო ოცდამეორეა და მცირედით ჩამორჩება მაროკოს, რომელიც ჩვენი ნაკრებისგან განსხვავებით ზონის პირველი ჯგუფიდან მეორეში დაქვეითდა.

რეიტინგს სათავეში კვლავაც დევისის თასის შარშანდელი გამარჯვებული ხორვატია უდგას, თუმცალა ეს დროებითი ამბავია და დეკემბრის პირველ რიცხვებში, როდესაც დევისის თასის წლევანდელი გათამაშების ფინალი გაიმართება, ხორვატებს ამ ფინალის გამარჯვებულები, ან რუსები, ანაც არგენტინელები გადაასწრებენ.

1	(1)	ხორვატია	23045,6
2	(4)	რუსეთი	21723,8
3	(6)	არგენტინა	21333,8
4	(2)	ესპანეთი	17237,5
5	(3)	ავსტრალია	15750,0
6	(5)	აშშ	13250,0
7	(7)	სლოვაკეთი	10251,0
8	(10)	საფრანგეთი	8125,0
9	(9)	ბელარუსია	6698,1
10	(11)	შვეიცარია	4929,7
11	(10)	ჩილე	4022,5
12	(14)	შვედეთი	4000,0
13	(13)	რუმინეთი	3368,8
14	(12)	ჰოლანდია	3195,3
15	(17)	ჩეხეთი	3000,0
16	(21)	ბელგია	2956,3
17	(16)	გერმანია	2846,9
18	(15)	ავსტრია	2810,0
19	(18)	ტაილანდი	2140,0
20	(19)	სერბეთი	1963,8
23	(23)	იტალია	1692,5
26	(31)	ბრიტანეთი	1337,5
34	(30)	ლუქსემბურგი	997,8
39	(44)	პორტუგალია	816,3
40	(34)	მაროკო	625,5
41	(60)	საქართველო	631,3

ქართველთა აშლანდოზა კვალიფიკაციაში დასრულდა

სალომე დევიძე

ბათუმში მიმდინარე 25 ათასიანი ტურნირის გარდა, ამ კვირაში ქართველი ქალები კიდევ ორ შეჯიბრში მონაწილეობენ — იტალიურ ბიელასა და ამერიკულ აშლანდში. ორივე ტურნირის საპრიზო ფონდი 50 ათასი დოლარია, ოღონდ იტალიაში შეჯიბრი თიხაზე ტარდება, ხოლო ამერიკაში — ჰარდზე.

გუშინდელ „სარბიელში“ ვიუწყებოდით, რომ ბიელას ტურნირის ძირითად ბადეში საქართველოს პირველმა ჩოგანმა მაკა ჩახნაშვილმა უნდა ითამაშოს, ხოლო აშლანდის საკვალიფიკაციო ეტაპზე სოფო მელიქიშვილი ასპარეზობს. როგორც დაზუსტების შემდეგ შევიტყვეთ, ბიელაშიც და აშლანდშიც მაკასა და სოფოს გარდა, კიდევ თითო ჩვენებურია — იტალიური ტურნირის ორგანიზატორებმა 16 წლის ოქსანა კალაშნიკოვას მისცეს „ვაილდ ქარდი“, ხოლო ამერიკაში მელიქიშვილის დარად სალომე დევიძეც კვალიფიკაციიდან ცდილობდა ძირითად ბადეში მოხვედრას.

საბოლოო ჯამში საკვალიფიკაციო ბარიერის დაძლევა ვერც მელიქიშვილმა მოახერხა და ვერც დევიძემ, თუმცალა მიზანთან ახლოს ეს უკანასკნელი უფრო იყო.

მელიქიშვილმა პირველ წრეში ავსტრალიელ ნიკოლ კრისთან გამარჯვების შემდეგ 3:6 3:6 წააგო რეიტინგში მასზე დაბლა, 375-ე ადგილზე მყოფ უკრაინელ ტატიანა ლუშინსკასთან, ხოლო დევიძემ ორი წრე გაიარა და მესამეშიღა დამარცხდა. თავდაპირველად სალომემ, ვინც მიმდინარე კლასიფიკაციაში 620-ეა, 17 წლის ამერიკელს, რეიტინგის 495-ე ნომერს ალექსა გლეტჩს მოუგო 6:3 6:3. მერე ქართველმა კვალიფიკაციის პირველ ნომერს, რეიტინგში 249-ე ადგილზე მყოფ 16 წლის რუმინელ მიქაელა ბუზარნესკუს ავჯობა ასევე ორ სეტში — 7:5 7:5 და მესამე წრეში კი, უკვე ძირითად ბადეში მოსახვედრ, უაღრესად დაძაბულ მატჩში 6:2 6:7 4:6 წააგო შვედ მიქაელა იოჰანსონთან, ვინც კლასიფიკაციაში 441-ე ადგილზე გახლავთ.

რაც შეეხება ბიელას ტურნირს, იქ ჩახნაშვილი პირელ წრეში რეიტინგის 180-ე ნომერს, 21 წლის რუმინელ სიმონა ლულია-მატეის ხვდება, ხოლო კალაშნიკოვას მეტად ძლიერი მეტოქე ერგო კლასიფიკაციის 108-ე საფეხურზე მყოფი ჩეხი სუსანა ონდრასკოვას სახით, ვინც ტურნირზე მე-5 ნომრად არის განთესილი.

ბათუმის ღია პირველობა
ჰარდი. საპრიზო 25 000 $

პირველი წრე

ვარვარა გალანინა (რუსეთი) — **მარია გავეროვა** (რუსეთი) 6:1 6:2; **ოქსანა ტეპლიაკოვა** (უკრაინა) — **რია დოერნემანი** (გერმანია) 7:5 6:7 (2:7); **ავინა რახიმი** (ყახეთი) — **ელინა ჰასანოვა** (აზერბაიჯანი) 6:2 6:2; **ეკა გორგოძე** (საქართველო) — **იანა ლევჩენკო** (უკრაინა). 7:5 6:4; **სტელა მენა** (7, იტალია) — **იულია კალაბინა** (რუსეთი) 6:4 1:6 6:2; **ევგენია გრეგენიუკი** (6, რუსეთი) — **ეკატერინა დრანეტსი** (რუსეთი) 6:2 6:2; **სოფო შაფათავა** (საქართველო) — **ლიუდმილა ნიქოიანი** (სომხეთი) 6:1 6:2; **მარინა შამაიკო** (რუსეთი) — **მანანა შაფაქიძე** (საქართველო) 6:0 6:7 (7:9) 6:0

ბათუმის ქალთა ღია პირველობა წვიმის გამო ერთი დღის დაგვიანებით დაიწყო. გუშინ პირველი წრე სანახევროდ ჩათამაშდა და რვა მეთექვსმეტედფინალისტის ვინაობა გაირკვა. კორტზე სამი ქართველიც გავიდა. „ბორჯომის თასის ფინალისტმა ეკა გორგოძემ თავისზე ბევრად გამოცდილ უკრაინელ იანა ლევჩენკოს ორ სეტში მოუმთავრა საქმე — 7:5 6:4. „იან ჰომერის თასის“ ნახევარფინალისტმა სოფო შაფათავამ კი სომეხ ლიუდმილა ნიქოიანს ზედმეტი ნერვიულობის გარეშე დაახრევინა ჩოგანი — 6:1 6:2. შარშანდელი თბილისურ: ბათუმური ტურნირების აღმოჩენამ მანანა შაფაქიძემ კი ჩავლილი ორი პირველობის დარად, ვერც ამჯერად ითამაშა ჩვეულად — რუს მარია შამაიკოს ერთი სეტი უმძიმეს ბრძოლაში კი მოუგო, მაგრამ სულ ეს იყო. დანარჩენ ორ სეტში ქართველმა ერთი გეიმიც ვერ აიღო.

გიორგი მურვანიძე
ბათუმიდან

ორი წინ, ერთი უკან

ეკა გორგოძე

გურამ დოლიძეს ფოტო

მიურეიმ აურია: კორტამდე რინგზე შეიარა

კაცები
ბანგკოკი. ტაილანდი. ჰარდი (დარბაზი)
საპრიზო 525 000 $

პირველი წრე

ტიმ ჰენმანი (ბრიტანეთი) — **ენდი მიურეი** (4, ბრიტანეთი) 6:4 6:2; **პარალდორნ შრიჩაპანი** (8, ტაილანდი) — **ფელიციანო ლოპესი** (ესპანეთი) 6:1 6:4; **იარკო ნიემინენი** (5, ფინეთი) — **ედგარდო მასა** (არგენტინა) 6:7 6:3 6:2; **ჯეიმს ბლეიკი** (3, აშშ) — **მარიან ჩილიჩი** (ხორვატია) 6:1 6:2; **რაინერ შუტლერი** (გერმანია) — **ჰიუნ-ტაიკ ლი** (სამხ. კორეა) 6:1 6:4; **მარატ საფინი** (რუსეთი) — **კევინ კიმი** (აშშ) 2:6 6:1 6:4; **ჟულიენ ბენეტო** (საფრანგეთი) — **სატოში ივაბუჩი** (იაპონია) 6:4 6:2

კაცები
პალერმო. იტალია. თიხნარი
საპრიზო 323 250 €

პირველი წრე

ფერნანდო ვერდასკო (1, ესპანეთი) — **დანიელე ბრაჩიალი** (იტალია) 5:7 6:4 6:4; **ჟილ სიმონი** (3, საფრანგეთი) — **ანდრეა სეპი** (იტალია) 6:0 6:7 6:2; **მარიანო ზაბალეტა** (არგენტინა) — **ოლივიე პატიენსი** (საფრანგეთი) 7:5 3:6 6:3; **ნიკოლას ლაპენტი** (ეკვადორი) — **პოლანრი მატიო** (5, საფრანგეთი) 3:6 6:2 6:3; **ნიკოლას ალაგმრო** (4, ესპანეთი) — **ოლივიე მარახი** (ავსტრია) 6:1 6:4

კაცები
მუმბაი. ინდოეთი. ჰარდი
საპრიზო 380 000 $

პირველი წრე

ტომი რობრედო (1, ესპანეთი) — **ალუხანდრო პეია** (ესპანეთი) 6:4 6:2; **რაფაელ დელგადო** (პარაგვაი) — **დავიდ სანგინეტი** (იტალია) 6:3 2:1 (უარი); **ხუან მარტინ დელ პოტრო** (არგენტინა) — **კარლოს მოია** (5, ესპანეთი) 6:3 6:2; **დმიტრი ტურსუნოვი** (4, რუსეთი) — **აკაშ ვაგეში** (ინდოეთი) 6:2 7:5; **ვესლი მუდი** (6 სამხრეთ აფრიკა) — **როჰან ბაპანა** (ინდოეთი) 3:6 7:6 6:4; **ტომაშ ბერდიხი** (3, ჩეხეთი) — **ლუკაშ კუბოტი** (პოლონეთი) 6:2 6:2; **შტეფანი კუბეკი** (ავსტრია) — **ხუან მონაკო** (7, არგენტინა) 7:6 6:4

ამ კვირაში მიმდინარე და უახლოეს კვირებში გასამართი ტურნირები სარეიტინგო ქულების დაგროვების პრიზმაში რომ განიხილება, უეჭველია. ახლა ხომ სეზონის უმთავრესი ინტრიგა წლის შემაჯამებელ ტურნირებისთვის საუკეთესო რვა ჩოგბურთელის გამოვლენაა.

წარმატებით დაიწყო ტაილანდური კამპანია შანხაიში წასასვლელად მებრძოლმა ჯეიმს ბლეიკმა. ბანგკოკში მესამე ნომრად განთესილმა ამერიკელმა ახალგაზრდა ხორვატ მარიან ჩილიჩს საკმაოდ ადვილად გადაურბინა.

ქალები
ლუქსემბურგი. ჰარდი (დარბაზი)
საპრიზო 600 000 $

პირველი წრე

კატარინა სრებოტნიკი (სლოვენია) — **მარია ელენა კამერინი** (იტალია) 6:4 6:1; **ალიონა ბონდარენკო** (უკრაინა) — **მარი პირსი** (8, საფრანგეთი) 6:3 6:3; **ფრანჩესკა სკიავონე** (5, იტალია) — **მიქაელა კრიაჩეკი** (ჰოლანდია) 6:4 6:3

მეორე წრე

დინარა საფინა (4, რუსეთი) — **დანიელა ჰანტუხოვა** (სლოვაკეთი) 6:3 7:5; **კვეტა პეშკე** (ჩეხეთი) — **კარინ კნაპი** (იტალია) 6:4 6:4

ქალები
გუანჯოუ. ჩინეთი. ჰარდი (დარბაზი)
საპრიზო 175 000 $

პირველი წრე

ნა ლი (2, ჩინეთი) — **გალინა ვოსკობოევა** (რუსეთი) 6:3 6:4; **ელენა ვესნინა** (7, რუსეთი) — **კაია კანეპი** (ესტონეთი) 6:1 3:6 6:3; **ანა ჩაკვეტაძე** (3, რუსეთი) — **შუაი ჟენგი** (ჩინეთი) 3:6 7:5 6:0; **ელენა იანკოვიჩი** (1, სერბეთი) — **მენგ იუანი** (ჩინეთი) 6:0 6:2

მეორე წრე

ალისია მოლიკი (ავსტრალია) — **ლურდეს დომინგეს ლინო** (5, ესპანეთი) 7:6 6:0; **ანაბელ მედინა გარიგესი** (4, ესპანეთი) — **ჟინგ რენი** (ჩინეთი) 6:0 6:1

ქალები
სეული. სამხ. კორეა. ჰარდი
საპრიზო 145 000 $

პირველი წრე

მარტინა ჰინგისი (1, შვეიცარია) — **ჯაროლინ ვოზნიაკი** (დანია) 6:3 6:2; **სანია მირზა** (ინდოეთი) — **იე-რა ლი** (სამხ. კორეა) 3:6 6:0 6:0; **ანასტასია როდიონოვა** (რუსეთი) — **მარტა დომაჩოვსკა** (პოლონეთი) 6:4 6:3

მეორე წრე

აკიკო მორიგამი (იაპონია) — **აიკო ნაკამურა** (იაპონია) 7:5 6:2; **ელენი დანილიდუ** (საბერძნეთი) — **ვერა დუშევინა** (რუსეთი) 6:4 6:0; **ვერა ზვონარიოვა** (5, რუსეთი) — **ემა ლეონი** (ფინეთი) 6:4 6:0

სამაგიეროდ, წარუმატებელი აღმოჩნდა ტაილანდური დებიუტი ენდი მიურეისთვის. არადა, თინეიჯერი შოტლანდიელი აქ კარგად გამოსვლას გეგმავდა, რადგანაც საჩოგბურთო სამყაროს პირველად სწორედ ბანგკოკში, შარშან გააცნო თავი, როცა ფინალში გავიდა და როჯერ ფედერერს სერიოზული ბრძოლაც გაუმართა.

თუმც მიურეი წლეულს სხვადასხვა აზიურ გასართობს გადაჰყვა — კერძოდ, ატლანტის ოლიმპიური ჩემპიონ სომრუკ კუმსინგისგან ტაილანდური კრივის გაკვეთილები მიიღო და მისგან ალბათ საკმაოდ მიბეგვილმა პირველივე წრეში დაყარა ფარ-ხმალი. თანაც ენდიმ ვეტერან თანამემამულე ტიმ ჰენმანთან წაგო, მაშინ, როცა მათ წინა სამ შეხვედრაში მიურეიმ იმარჯვა. ახლა კი ჰენმანმა მხოლოდ თამაშზე მოახდინა კონცენტრაცია და, როგორც იქნა, დაამარცხა შოტლანდიელი.

კარგად დაიწყო მასპინძელთა ფავორიტმა პარადონ შრიჩაპანმაც, რომელიც შშობლიურ კედლებში გამარჯვებაზე ოცნებობს.

პალერმოში წლის თითქმის უკანასკნელი სათიხნარო ტურნირი მიმდინარეობს და ყველა მოცლილმა ესპანელმა თუ არგენტინელმა სწორედ სიცილიას მიაშურა. ერთი კია, მომავალ წელს მათ ალბათ დიდი იმედგაცრუება ელით, ვინაიდან, სავარაუდოდ, პალერმოში ტურნირი აღარ გაიმართება.

მუმბაიში კი ტომი რობრედომ დაიწყო წარმატებული წინსვლა და თანამემამულე პეია დაამარცხა. შემდეგ წრეში აგრეთვე გავიდნენ. დმიტრი ტურსუნოვი და ვესლი მუდი. სამაგიეროდ, ინდოეთს დაეშმეიდობება კარლოს მოია — ვეტერან ესპანელს სულ უფრო უჭირს თამაში, მაგრამ კორტს მაინც ვერ ელევა.

ლუქსემბურგს პირველივე წრეში გამოეთხოვა მარი პირსი. გასულ სეზონში მოულოდნელად გამოცოცხლებული ფრანგი წლეულს ან ლაზარეთშია, ან კიდევ ტურნირებს თავიდანვე ემშვიდობება და ალბათ დროა, პენსიაზე იფიქროს.

ჩოგბურთში ძობრუნების შემდეგ მესამე ტიტულისკენ მიისწრაფის მარტინა ჰინგისი. შვეიცარიელმა გასულ კვირას კალკუტაში იმარჯვა და წესით, სეულშიც არ უნდა გაუჭირდეს ზეობა. ამჯერად მარტინამ ამომავალ ვარსკვლავ კაროლინა ვოზნიაკს ჩაუტარა დიდი ჩოგბურთის გაკვეთილი, რომელიც ნორჩ დანიელს, ალბათ კიდევ დიდხანს დაამახსოვრდება.

ტურნირის მეორე ნომრის, მაშა კირილენკოს გამგდები ვერა დუშევინა კი მალევა გაუყენეს თანამემამულის გზას — ეს მისია ბერძენმა დანილიდუმ იკისრა და პრინციპში, სერიოზული მოულოდნელობაც გამოაცხო.

კახა ლოგაშვილი

მედღესვალიე კაცსაო...

ასე არც კვერცხი გვექნება და არც ქათამი

გუშინ საქართველოს ხელბურთის ასოციაციაში უნდა შემდგარიყო ორიოდე კვირაში დასაწყები ვაჟთა მე-17 ეროვნული ჩემპიონატის მწვრთნელთა შეკრება.

მათ უნდა წარედგინათ თავიანთი გუნდების წინასწარი განაცხადები და ერთ-ორ სადავო სატრანსფერო საკითხსაც საბოლოოდ დასმოდა წერტილი, მაგრამ ჩემპიონ „სტუ-შევარდენისა“ და ვერცხლის პრიზიორ „ქარიშხალას“ წარმომადგენლები დათქმულ დროს ოფისში ვერ მივიდნენ და ამიტომ მთავარი — წინა ეროვნული პირველობის საუკეთესო მოთამაშის, გიორგი წივწივაძის „შევარდენიდან“ ხელბურთის კლუბ „თბილისში“ გადასვლის საკითხი ჯერაც გადაუწყვეტელია.

ჩემპიონებს „წივწივა“ არ ეთმობათ, მაგრამ თავად გიორგის „თბილისში“ უნდა თამაში, მით უმეტეს, ტექნიკოსებთან კონტრაქტი აღარ მაკავშირებსო.

ცნობისთვის, ბრინჯაოს მედალოსან „თბილისს“ უკვე შეემატნენ მამულელები უჩა მაისურაძე, აკაკი ყაველაშვილი და შევარდენთა მეკარე კორნელი ანდრიაძე. „ხელბურთის კლუბი თბილისი“ ერთადერთია, ვინც წლეულს საქართველოდან ევროსარბიელზე გამოვა, კერძოდ, „ჩელენჯ ქაფის“ გათამაშებაში. ჩვენების მეტოქეს 10 ოქტომბრის წილისყრა გაარკვევს.

თბილისელები შემადგენლობის მხრივ იმდენად გაძლიერდნენ, რომ 2006-07 წლების ეროვნულ პირველობაში ორი გუნდით ჩაებმებიან. მეორეს „თბილისი 2“ ან „იმედი“ ერქმევა.

„სტუ-შევარდენი“ და „თელავი“ გაერთიანებას აპირებდნენ და საქმეც პრაქტიკულად მოგვარდა, თუმც ეროვნულ ასოციაციაში ოფიციალური ცნობა ჯერაც არ მისულა.

როგორც შევიტყვეთ, დავალიანების გამო მოკვეთილ „ქუთაისსაც“ მოუნდომებია ეროვნულში თამაში, მაგრამ ეს ამბავიც ოფიციალურ განცხადებამდე არ მისულა.

ცხადია, პრობლემატურია ფინანსური მხარეც. ხუთგუნდა ტურნირის ჩატარებას თავის პლეიოფით და პრიზ-მედლებიანად თითქმის 12 ათასი ლარი დასჭირდება. ნაწილს სპორტის დეპარტამენტი გაიღებს, დარჩენილი ნაწილი კი გუნდებმა უნდა გადაიხადონ. შეძლებენ კი? წინა წლების მწარე გაკვეთილი, რომ იტყვიან, სახეზეა.

ეროვნული ჩემპიონატი ამჯერად განსხვავებული რეგლამენტით ჩატარდება. ტურობრივი სისტემის ნაცვლად გუნდები კვირაში მხოლოდ თითო თამაშს ჩაატარებენ. ოთხწრიანი ტურნირის ბოლოს კი გაისად გაზაფხულზე ნახევარფინალური და სამედლო სერიები გაიმართება.

ნეტა ვცდებოდეთ, მაგრამ გვგონია, რომ ჩვენი მედღე-მეხვალეობით, ეს ყველაფერი დათქმულ საბოლოო ვადამდე — პირველ ოქტომბრამდე ვერ მოგვარდება და ჩემპიონატი სავარაუდო 19-20 ოქტომბერს იქნებ ვერც დაიწყოს.

ცუდადაა საქმე ვაჟთა ეროვნულ ნაკრებთან დაკავშირებითაც. დღემდე დაუმტკიცებელია გუნდის ხელმძღვანელობა. არადა, ოქტომბრის ბოლოს უკვე ევროპის ჩემპიონატისწინა პირველი შეკრებაა ჩასატარებელი. ეს ის „ფანჯარაა“, როცა ყოველი კლუბი ვალდებულია, მოთამაშე თავის ეროვნულ ნაკრებში სავარჯიშოდ გაუშვას.

გვეეჭვება, უთავბოლობისა და უფულობის გამო ჩვენი ხუთი-ექვსი ლეგიონერის ჩამოყვანა მოხერხდეს და შედეგად, საქართველოს ნაკრების აქაურ კანდიდატთა მორიგი, ვითომ შეკრება შეგვრჩება ხელში. ასოციაციის ხელმძღვანელობამ ენერგიულად უნდა გაიქნიოს ხელი, თორემ იანვარში ევროშესარჩევ ტურნირისთვის სამონაწილეო თითქმის 300 000 ლარი ჯერ მხოლოდ სიტყვიერად არსებობს.

ისიც უკვე საეჭვოა, რომ მოხერხდება ამხელა თანხის შოვნა და ბოლოს ისევ ისე გამოვა, როგორც წინა შესარჩევ ციკლებში, ანუ ოლონდ მონაწილეობა მივიღოთ და საშინაო მატჩებსაც სტუმართა მოედნებზე ჩავატარებთ. ამით კი პლეი ოფში გასვლის ამჟამინდელი ჩინებული შანსი ხელიდან გაგვიფრინდება.

გია ახალაძე

ივან ბასო 2004 წლის „ტურ დე ფრანსზე“

მჯერა, არ მჯერა

ბასო გაამართლეს და არ გაამართლეს

იტალიის ოლიმპიურმა კომიტეტმა გაავრცელა ცნობა იმის თაობაზე, რომ ყველა ბრალდებას უხსნის დოპინგის ხმარებაში ეჭვმიტანილ ივან ბასოს და წყვეტს ნებისმიერ პროცესს ამ ბრალდებასთან დაკავშირებით.

შეგახსენებთ, რომ წლევანდელი „ჯირო დიტალიას“ ტრიუმფატორსა და შარშანდელი „ტურ დე ფრანსის“ ვიცეჩემპიონზე ეჭვი მას შემდეგ გაჩნდა, რაც გაირკვა, რომ ბასოს რაღაც კავშირი ჰქონდა სადოპინგო საქმეებში სკანდალურად ცნობილ ესპანელ ექიმ ფუენტესთან და ამის გამო დანიურმა CSC-მ თავისი ლიდერი წლევანდელი „ტურის“ დაწყებამდე რამდენიმე საათით ადრე მოხსნა რბოლიდან. მერე ბასო აღარც „ვუელტაზე“ დაუშვეს და თავად მრბოლმა კი არაერთგზის განაცხადა, რომ უდანაშაულოა და მის ქომაგებს სანერვიულო არაფერი აქვთ.

ისე, ბასო დოპინგზე არც ჩავარდნილა, მაგრამ ეჭვები იყო, საქმეც აღიძრა და აი, იტალიის ოლიმპიურმა კომიტეტმა, ვისაც იქაური კანონებით ეხება ასეთი საქმეების გამოძიება, სამხილების არარსებობის გამო ეს საქმე დახურულად გამოაცხადა.

იტალიის ოლიმპიური კომიტეტისგან განსხვავებული აზრი აქვს UCI-ს (ველოსიპედისტთა საერთაშორისო ფედერაცია) პრეზიდენტს პეტ მაკკუაიდს, რომელმც იტალიელთა გადაწყვეტილებას სასაცილო უწოდა და განაცხადა, რომ ამ გადაწყვეტილებას აუცილებლად გაასაჩივრებს საარბიტრაჟო სასამართლოში.

„საკვირველია, რომ იტალიის ეოკ-მა ბასო უდანაშაულოდ ცნო მაშინ, როდესაც გამოძიება ჯერ არ დასრულებულა“ — ბრძანა მაკკუაიდმა.

გია მუჯირი

შერისხული კაცის იმედი

კანადელი სპრინტერი ბენ ჯონსონი, რომელსაც 1988 წელს სეულის ოლიმპიურ თამაშებზე მოპოვებული ჩემპიონის ტიტული დოპინგის მიღების გამო ჩამოართვეს, იქადნება, იმ ოქროს მედალს დავიბრუნებო.

მაშინ ბენ ჯონსონს ჩემპიონის ოქროს მედალთან ერთად მსოფლიოს რეკორდსმენის სახელიც ჩამოართვეს და მძლეოსნობიდანაც მოკვეთეს. ახლა ეს შერისხული სპორტსმენი ამბობს, მაშინ დოპინგ-ტესტის შედეგები ჩემმა არაკეთილმოსურნეებმა შემიცვალეს და ანალიზში აკრძალული პრეპარატები შემირიესო.

„ახლა მე უკვე ვიცი სიმართლე, ვიცი, ვინ მომიწყო ეს ყოველივე და, დარწმუნებული ვარ, რომ ერთხელაც იქნება, დამიბრუნებენ იმ ოქროს მედალს. ვამაყობ იმით, რასაც სეულში მივაღწიე და გპირდებით, რომ იმდროინდელი ამბების დაწვრილებით დეტალებს საზოგადოება ერთი წლის მერე შეიტყობს“ — თქვა „რადიო კანადისთვის“ მიცემულ ინტერვიუში ბენ ჯონსონმა, თუმც საეჭვოა, რომ 18 წლის მერე ამ შერისხულმა კაცმა რაიმე დაამტკიცოს და მედალი დაიბრუნოს.

ავთანდილ ჭყვიშელი

გადარჩნენ!

მძლეოსნობა სპორტის ერთ-ერთი უხიფათო სახეობაა. აქ იშვიათად შავდებიან სპორტსმენები, მაგრამ მძლეოსნები ზოგჯერ უნებლიედ სხვებს აყენებენ ტრავმებს, რომლებიც ტრაგედიითაც თავდება. ეს ითქმის ბადროს, უროსა და შუბის ტყორცნასა და ბირთვის კრაზე. ყოფილა შემთხვევა, როცა ურო ტრიბუნაზე მჯდომს მოხვედრია და მოუკლავს. შუბიც ჩასობია მავან უბედურს ზურგში თუ მკერდში...

ერთი ასეთი შემთხვევა გუშინწინაც მოხდა და ერთი კვირის წინათაც. ჯერ ნორვეგიის ქალაქ ლევანგერში, სადაც ახალგაზრდული შეჯიბრება მიმდინარეობდა, სპორტსმენის ნატყორცნი შუბი შეჯიბრების მომსახურე ერთ-ერთ ფუნქციონერს თავში მოხვდა, მაგრამ, საბედნიეროდ, ის 70 წლის ბერიკაცი ცოცხალი გადარჩა იმის წყალობით, რომ სასწრაფო დახმარება იქვე აღმოუჩინეს და უმალ საავადმყოფოშიც გააქანეს, სადაც 30 ნაკერი დაადეს. ამ დაშავებულის ბედად, შუბი პირდაპირ თავში არ ჩაესო. სულ ცოტაც, რაღაც ერთი სანტიმეტრი და იგი სულს განუტევებდა...

გუშინწინ მსგავსი ამბავი სან პაულუში მიმდინარე ბრაზილიის ჩემპიონატში განმეორდა. შუბოსანმა სპორტსმენმა მსაჯი ქალი უნებლიედ ფეხში დაჭრა. დაშავებული უმალ საავადმყოფოში გააქანეს და ოპერაცია გაუკეთეს.

როგორც მსაჯთა ბრიგადის თავმჯდომარე რისიერ დეზენი ამბობს, მსგავსი რამ ბრაზილიის მძლეოსნობის ისტორიამ აქამდე არ იცოდა.

„დაშავებული არბიტრი უყურადღებო გამოდგა. მოთელვისას იგი შუბის ასაღებად გაემართა, თავი დახარა და...“

არადა, წესით და რიგით, მსაჯს სარბიელზე თავაწეული სიარული მართებდა.

ავთანდილ ჭყვიშელი

მატჩი მსოფლიოს პირველობაზე

ელისტა. რუსეთი. 23 სექტემბერი-12 ოქტომბერი

მძიმე ზავი

მეოთხე პარტია 54-ე სვლაზე ყაიმით დასრულდა. რუსი ვლადიმირ კრამნიკი კვლავაც ორი ქულით უსწრებს ბულგარელ ვესელინ ტოპალოვს და კარგი თამაშის წყალობით მეტოქეს მიახლოების საშუალებას არ აძლევს.

„სატურნირო მდგომარეობა ჩემთვის ჯერჯერობით მისაღებია“ — აცხადებს კრამნიკი და გულშემატკივრებს მომდევნო თამაშებში მოგებას ჰპირდება.

ვესელინ ტოპალოვი შავ დღეშია

რთულადაა ტოპალოვის საქმე, დარჩენილ რვა პარტიაში მას ორქულიანი მინუს ბალანსის აღმოფხვრა ესაჭიროება, რაც კრამნიკთან ერთობ გაუჭირდება.

პარტია ტოპალოვმა ლაზიერის გამბიტით დაიწყო, რასაც კრამნიკმა კი თავის საყვარელი სლავური დაცვა დაუპირისპირა. რუსმა იერიშებს მიმართა, დაფის შუა ნაწილში მსუბუქი ძალა გამოუშვა და ლაზიერის ფლანგიდან თეთრებს თავს დაესხა. ტოპალოვმა მე-12 სვლაზე როქი გააკეთა, რუსის შემოტევა მოიგერია და საპასუხოდ თვითონაც დაარტყა. პარტია ორმხრივ იერიშებში გაგრძელდა, მოჭადრაკეებმა ცენტრში მძიმე ფიგურები გამოიყვანეს და მანევრირებას შეუდგნენ. მეტოქეებმა დაცვაში ზუსტად ითამაშეს, ერთმანეთს ხეირიანი იერიშების განხორციელების საშუალება არ მისცეს და ზავი გამოაცხადეს.

დღეს მოჭადრაკეები დაისვენებენ, ხვალ კი კრამნიკი თეთრებით მეხუთე პარტიას დაიწყებს.

ლაშა გეგეჭკორი

ჩემპიონთა ლიგა 2006-2007. ჯგუფური ეტაპი. II ტური

A ჯგუფი

ლევსკი 1:3 ჩელსი

0:1, 0:2, 0:3 დროგბა (39, 52, 68), 1:3 ოგნიანოვი (89)
ლევსკი: გ. პეტკოვი, მილანოვი, ტოპუზაკოვი, ტომაშიჩი, ვაგნერი, ტელკისკი (გ. ივანოვი 67), ბორიმიროვი (კოპრივაროვი 79), ბარდონი (ოგნიანოვი 71), ერომოიგბე, ს. ანგელოვი, იოვოვი
მწვრთნელი: სტანიმირ სტოილოვი
ჩელსი: პ. ჩეხი, პ. ფერეირა, რ. კარვალიუ, ტერი, ბრიჯი, მიკელი (კალუ 63), ესიენი, ბალაკი, ლამპარდი, შევჩენკო (რაიტ-ფილიპსი 83), დროგბა (რობენი 70)
მწვრთნელი: ჟოზე მაურინიუ
გაფრთხილება: მიკელი, ანგელოვი
მსაჯი: ლორან დუამელი (საფრანგეთი)
42 226 მაყურებელი

ვერდერი 1:1 ბარსელონა

1:0 პუიოლი (56ს.კ.), 1:1 მესი (89)
ვერდერი: ვიზე, ბრიცი, მერტესაკერი, ნალდო, შულცი, ფრინგსი, ბაუმანი, ბოროვსკი, დიეგო, კლოზე (კლასნიჩი 90), პუნტი (ოვომოიელა 90)
მწვრთნელი: თომას შააფი
ბარსელონა: ვალდესი, ოლეგერი, პუიოლი, ტურამი, სილვინიო (ძამბროტა 83), ინიესტა, მოტა, დეკუ, ჟიული (მესი 65), რონალდინიო, ეტოო (გუდიონსენი 65)
მწვრთნელი: ფრანკ რაიკარდი
გაფრთხილება: ფრინგსი, ნალდო, ბაუმანი
მსაჯი: რობერტო როზეტი (იტალია)
37 000 მაყურებელი

ჩელსი	2	2	0	0	5:1	6
ბარსელონა	2	1	1	0	6:1	4
ვერდერი	2	0	1	1	1:3	1
ლევსკი	2	0	0	2	1:8	0

B ჯგუფი

სპარტაკი 1:1 სპორტინგი

1:0 ბოიარინცევი (5), 1:1 ნანი (59)
სპარტაკი: კოვალევსკი, ჟირანეკი, ჟედერი, შტრანცლი, შიშკინი, ბისტროვი, რ. კოვაჩი, ტიტოვი, მოცარტი (რებკო 80), ბოიარინცევი, პავლიუჩენკო (ოვუსუ-აბეიე 80)
მწვრთნელი: ვლადიმირ ფედოტოვი
სპორტინგი: რიკარდუ, მიგელ გარსია (ბარბოსა 46), ტონელი (პარედესი 58), ანდერსონ პოლგა, მ. კანეირა, მუტინიუ, ველოზო, ნანი, ტელო, დიალო (ჟოაუ ალვეში 82), ლიდსონი
მწვრთნელი: პაულუ ბენტუ
გაფრთხილება: ტონელი, ველოზო, შტრანცლი
მსაჯი: მარტინ ჰანსონი (შვედეთი)
40 000 მაყურებელი

ინტერი 0:2 ბაიერნი

0:1 პიზარო (81), 0:2 პოდოლსკი (90)
ინტერი: ჟულიო სეზარი, მაიკონი, კორდობა, მატერაცი, გროსო, ძანეტი, დაკური, სტანკოვიჩი (სოლარი 77), ფიგუ (მარიანო გონსალესი 67), კრესპო (ადრიანო 77), იბრაჰიმოვიჩი
მწვრთნელი: რობერტო მანჩინი
ბაიერნი: კანი, სანიოლი, ლუსიო, ვან ბუიტენი, ლამი, სალიჰამიჯიჩი (შოლი 70), ოტლი, ვან ბომელი, შვაინშტაიგერი, მაკაი (სანტა კრუზი 82), კ. პიზარო (პოდოლსკი 89)
მწვრთნელი: ფელიქს მაგათი
გაფრთხილება: ოტლი, სანიოლი, იბრაჰიმოვიჩი, მატერაცი, იბრაჰიმოვიჩი, შოლი
გაძევება: იბრაჰიმოვიჩი (58), გროსო (84)
მსაჯი: სტივ ბენეტი (ინგლისი)
42 000 მაყურებელი

ბაიერნი	2	2	0	0	6:0	6
სპორტინგი	2	1	1	0	2:1	4
სპარტაკი	2	0	1	1	1:5	1
ინტერი	2	0	0	2	0:3	0

C ჯგუფი

ბორდო 0:1 პსვ ეინდჰოვენი

0:1 ვაირინენი (65)
ბორდო: რამე, ჟემალი (ლასლანდი 89), ენრიკე, ენაკარხირე, ჟურიეტი (დალმა 74), ფობერი, ფერნანდო, მიკუ (შამახი 46), მავუბა, ვენდელი, დარშევილი
მწვრთნელი: რიკარდო გომეში
პსვ ეინდჰოვენი: გომეში, კრომკამპი, ალექსი, სალსიდო, ლამეი, ე. მენდესი, სიმონსი, აფელაი (აისატი 72), ვაირინენი (ე. ადო 79), კონე, ტარდელი (ბეერენსი 84)
მწვრთნელი: რონალდ კუმანი
გაფრთხილება: კრომკამპი, სალსიდო, ვაირინენი
გაძევება: ლამეი (85)
მსაჯი: ოლეგარიუ ბენკუერენსა (პორტუგალია)
23 587 მაყურებელი

ლივერპული 3:2 გალათასარაი

1:0 კრაუჩი (9), 2:0 ლუის გარსია (14), 3:0 კრაუჩი (52), 3:1, 3:2 უმით კარანი (59, 65)
ლივერპული: რეინა, ფინანი, კარაგერი, აგერი, ფ. აურელიო, პენანტი (სისოკო 78), ჯერარდი, ხაბი ალონსო, ლუის გარსია, კუიტი (მარკ გონსალესი 66), კრაუჩი (ბელამი 90)
მწვრთნელი: რაფაელ ბენიტესი
გალათასარაი: მონდრაგონი, ჯიჰანი (უმით კარანი 46), რ. სონგი, ტომაში, ორჰანი, საბრი, აიჰანი, ილიჩი, მეჰმეთი (ჰასან შაში 46), თურანი (მარსელო 86), ჰაქან შუქური
მწვრთნელი: ერიკ გერეტსი
გაფრთხილება: აიჰანი, ხაბი ალონსო, ჰასან შაში, ფინანი
მსაჯი: ლუის მედინა კანტალეხო (ესპანეთი)
41 976 მაყურებელი

ლივერპული	2	1	1	0	3:2	4
პსვ ეინდჰოვენი	2	1	1	0	1:0	4
გალათასარაი	2	0	1	1	2:3	1
ბორდო	2	0	1	1	0:1	1

D ჯგუფი

შახტარი 2:2 ოლიმპიაკოსი

0:1 კონსტანტინუ (24), 1:1 ჰუბშმანი (34), 1:2 კასტილიო (68), 2:2 მარიკა (70)
შახტარი: შუსტი, სრნა, ჰუბშმანი, ლევანდოვსკი, რაცი, ფერნანდინიო, ტიმოშჩუკი, ელანო (ჟადსონი 77), მატუზალემი, მარიკა (აგაჰოვა 89), ბრანდაო (ვორობეი 76)
მწვრთნელი: მირჩა ლუჩესკუ
ოლიმპიაკოსი: ნიკოპოლიდისი, პანტოსი (რივალდო 85), კოსტულასი, ჟულიო სეზარი, ანატოლაკისი (პაცაცოღლუ 46), გეორგატოსი, კასტილიო, მარიჩი, სტოლტიდისი, ჯორჯევიჩი, კონსტანტინუ (ოკასი 90)
მწვრთნელი: ტრონდ სოლიედი
გაფრთხილება: მარიჩი, ლევანდოვსკი, პანტოსი, გეორგატოსი, ჰუბშმანი, ტიმოშჩუკი
მსაჯი: ერიკ ბრაამჰაარი (ჰოლანდია)
25 000 მაყურებელი

ვალენსია 2:1 რომა

1:0 ანგულო (12), 1:1 ტოტი (19პ), 2:1 ვილია (29)
ვალენსია: კანისარესი, მიგელი, აიალა, ალბიოლი, მორეტი, ანგულო, ალბელდა, ედუ, ვისენტე (გავილანი 90), ვილია (სილვა 72), მორიენტესი (რეგეირო 87)
მწვრთნელი: კიკე სანჩეს ფლორესი
რომა: დონი, პანუჩი, ფერარი, კივუ, ტონეტო, კასეტი (ოკაკა-ჩუკა 65), დ. პიზარო, დე როსი, პეროტა, აკვილანი (მონტელა 46), ტოტი
მწვრთნელი: ლუჩანო სპალეტი
გაფრთხილება: აიალა, ალბელდა, ფერარი, დე როსი, პიზარო
მსაჯი: ჰერბერტ ფანდელი (გერმანია)
41 000 მაყურებელი

ვალენსია	2	2	0	0	6:3	6
რომა	2	1	0	1	5:2	3
ოლიმპიაკოსი	2	0	1	1	4:6	1
შახტარი	2	0	1	1	2:6	1

AFP

პიტერ კრაუჩი 2
შავი დრუბელი ლურჯ ცაზე

კოტდივუარელი ვარსკვლავის დიდიე დროგბას ჰეთ თრიქმა ამბიციურ „ჩელსის" სოფიის „ლევსკისთან", როგორც ინგლისელ ჟურნალისტებს სჩვევიათ თქმა, კომფორტული გამარჯვება მოუტანა. ვინძლო, დროგბასა და ჟოზე მაურინიუს გუნდისთვის ვითარება კიდევ უფრო კომფორტული ყოფილიყო, იმავ დროგბას სულ თავიდან ბურთი ძელისთვის რომ არ გაერტყა.

სოფიელებმა ბოლოს ერთი გოლი მაინც გაიტანეს, ეს მარიან ოგნიანოვმა შეძლო, მაგრამ საეჭვოა, ამას „ჩელსისთვის" გუნება-განწყობა გაეფუჭებინა, მით უფრო, რომ A ჯგუფში მისმა კონკურენტებმა, „ვერდერმა" და „ბარსელონამ" ბრემენში ფრედ ითამაშეს ანუ ქულები დაკარგეს.

ისე, შეცვლაზე შესული ლიონელ მესი რომ არა, ვინძლო, „ჩელსის" ასე არც გამართლებოდა და „ვერდერს" სამი ქულა შეემატებინა. ყმაწვილმა არგენტინელმა დეკუს გონივრული პასი მიიღო და „არგენტინული" მოძრაობით ბურთი ტიმ ვიზეს კარში შეაგდო. ამ გოლის წყალობით თასის მფლობელმა ლიგაში წაუგებელ შეხვედრათა რაოდენობა თხუთმეტამდე გაზარდა.

„ვერდერმა" ანგარიში 56-ე წუთზე გახსნა, რაშიც მას „ბარსას" კაპიტანი კარლეს პუიოლი დაეხმარა. პუიოლმა ბრემენელი აარონ ჰუნტის ჩაკიდებული ბურთი თავის მეკარე ვიქტორ ვალდესს გაუტანა.

B ჯგუფში კლაუდიო პიზაროსა და ლუკაშ პოდოლსკის გოლებით „ბაიერნმა" სტუმრად, „სან სიროზე" ცხრა კაცით დარჩენილი „ინტერი" დაამარცხა. გაძევებები ტყუილად არ გვიხსენებია, სტუმრების უპირატესობა მხოლოდ მას მერე გამოიკვეთა, რაც მეორე ყვითელი ბარათის გამო მსაჯმა მოედნიდან ზლატან იბრაჰიმოვიჩი გააგდო — ეს 57-ე წუთზე მოხდა. რაც შეეხება გოლს, მისი გატანა მიუნხენის გუნდმა 81-ე წუთამდე ვერ შეძლო. ამ მომენტში მცველი ფაბიო გროსო შეცდა. გამოხდა ოთხი წუთი და გროსომ ვილი სანიოლისთვის იდაყვის მირტყმის გამო წითელი მიიღო, წერტილი კი პოდოლსკიმ დასვა — 0:2.

„ინტერის" კაპიტნისთვის, არგენტინელი ხავიერ ძანეტისთვის ეს გახლდათ მე-500 შეხვედრა შავ-ლურჯი მაისურით.

რაც შეეხებათ „ბაიერნისა" და „ინტერის" თანაჯგუფელებს, „სპარტაკსა" და „სპორტინგს", მათ მოსკოვში 1:1 ითამაშეს. „ლუჟნიკის" არცთუ ხარისხიან მოედანზე უპირატესობას მასპინძლები ფლობდნენ და ანგარიშიც გახსნეს, მაგრამ შესვენების შემდეგ ნანიმ გაათანაბრა.

C ჯგუფის ამბავი ასეა: „ლივერპულმა" შინ მოუგო „გალათასარაის". მასპინძელთა სამი გოლიდან ორი პიტერ კრაუჩმა გაიტანა და ამ ორიდან ერთი ჩინებული მაკრატელა გახლდათ. კრაუჩის ორ გოლს შორის ერთი ლუის გარსიამ შეაგდო, თუმცა სტამბოლელთა სასახელოდ უნდა ითქვას, რომ მათ 0:3-ის წინააღმდეგ თითი არ მოკაკვეს და ორი გოლით გასცეს პასუხი პრემიერლიგის გუნდს.

ბორდოში კი „პსვ ეინდჰოვენის" თავდამსხმელმა მიკა ვაირინენმა სტუმრებს გამარჯვება მოუტანა. ვაირინენის გოლის შემდეგ დარჩენილ 25 წუთში „ბორდომ" ველარაფერი გააწყო, თუმცა საფინალო სასტვენამდე 9 წუთით ადრე ანგარიშის გათანაბრების საუცხოო შესაძლებლობა ჰქონდა.

85-ე წუთზე პსვ-ს მიხაელ ლამეი გაუძევეს. მან შეცვლაზე შესული მარუნე შამახის წინააღმდეგ იუხეშა.

ხოლო D ჯგუფში „ვალენსიამ" შინ 2:1 დაამარცხა „რომა". ეს გახლდათ წუხანდელ მატჩთაგან ალბათ ყველაზე მაღალი საშემსრულებლო ხარისხისა, რომელშიც რომაელთაგან იუბილარმა, დღეს უკვე 30 წლის ფრანჩესკო ტოტიმ გაიტანა.

„შახტარმა" და „ოლიმპიაკოსმა" კი დონეცკში 2:2 ითამაშეს.

პაპუნა ძიძია

სარბიელი
სპორტული გაზეთი
გამოიცემა 1990 წლის 28 დეკემბრიდან
გამოდის ორშაბათს, სამშაბათს, ოთხშაბათს, ხუთშაბათს, პარასკევს და შაბათს

გამომცემელი ზურაბ ფოცხვერია
დირექტორი გიორგი ოქრომჭედლიძე
მთავარი რედაქტორი თამაზ მიგრიაული
პასუხისმგებელი რედაქტორი კახა შალამბერიძე
ტექნიკური რედაქტორი მამუკა გუბელაძე
ქართული ფეხბურთის რედაქცია: დავით თავართქილაძე, კობა ინასარიძე, ილია ნანობაშვილი
უცხოური ფეხბურთის რედაქციის რედაქტორი: პაატა ხუციშვილი
უცხოური ფეხბურთის რედაქცია: გიო ახვლედიანი, ილია ბაბუნაშვილი, გიორგი დარჯანია, გიორგი ვაშაკიძე, გიორგი კაკაბაძე, ლადო ხომერიკი
ინფორმაციის რედაქციის რედაქტორი: გიორგი ბერიკაშვილი
ინფორმაციის რედაქცია: გია ახალაძე, ავთანდილ გურასაშვილი, ოთარ მალლაკელიძე, ირაკლი პერტაია, ბაჩო სვანიძე, ირაკლი ფირაშვილი
ფოტორეპორტიორები: გურამ დოლენჯაშვილი, ბადრი კეთილაძე
სტილისტები: ნათელა გიორგობიანი, ლალი გოზალიშვილი
კომპიუტერული ცენტრი: ლეილა ბეგლაროვა, ლია ბესელია, ხათუნა ბუხუნიშვილი, ფატი დვალიშვილი, მაგდა დოგრაშვილი, რუსუდან ერისთავი, ზვიად მოსიაშვილი, თამარ ქინქლაძე, ზურაბ წერეთელი

რედაქციის მისამართი: თბილისი, ალექსანდრე ყაზბეგის გამზირი 42, II კორპუსი, IV სართული
საფოსტო მისამართი: თბილისი — 79, საფოსტო ყუთი 208. ტელეფონი: 39 48 29
ელექტრონული ფოსტა sarbieli@gol.ge
ელექტრონული ვერსია http://www.sarbieli.com.ge

სარეკლამო სამსახური: 38-11-14, 877 54 55 00