სარბიელი

სპორტული გაზეთი ოთხშაბათი 25 ოქტომბერი 2006 №247 (2869) ფასი 50 თეთრი

ტოპი ადასტურებს

ქვაჩახია არის, სირაძეს ვნახავ, შოთას შევხვდები

საქართველოს ნაკრების თავკაცი კლაუს ტოპმიოლერი ახლა გერმანიაშია — ტოპი უქმეებზე ლევან კობიაშვილის და ალექსანდრე იაშვილის თამაშებს დაესწრო, დღეს დავით სირაძესაც ნახავს საქმეში, მერე საურუგვაიო სიას შეადგენს, საქართველოს ჩემპიონატის უმაღლესი ლიგის მწვრთნელებს შეხვდება... მოკლედ, ჰერ კლაუსთან სასაუბრო ნამდვილად დაგვიგროვდა და მას გუშინ გერმანიაში შევეხმიანეთ...

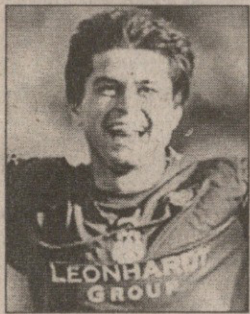

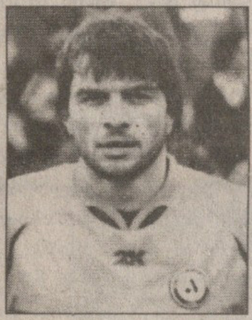

— ურუგვაისთან ამხანაგური მატჩისთვის ნაკრებში ბევრ ახალ ფეხბურთელს გამოიძახებთ?

— რა თქმა უნდა. ჩვენ გვსურს, ეს ტესტ-მატჩი ნამდვილად ტესტ-მატჩი იყოს. ახალი ფეხბურთელები იქნებიან, ოღონდ ვინ, ჯერ ვერ გეტყვით. მაგალითად, ხვალ საღამოს სირაძის თამაშის ნახვას ვაპირებ — მასზე ბევრი საინტერესო ინფორმაცია მაქვს...

— საქართველოს ჩემპიონატიდან არ აპირებთ ვინმეს გამოძახებას?

— ამჟამად ის შემიძლია გითხრათ, რომ ამ ეტაპზე მხოლოდ „ამერის" მეკარის, ზურაბ ქვაჩახიას გამოძახებას ვაპირებ. დანარჩენი კი, ვნახოთ...

— მწვრთნელთა საბჭოს შექმნაზე რას ფიქრობთ?

— ეს საუკეთესო საშუალებაა საიმისოდ, რათა უფრო წარმატებულად შევძლოთ მუშაობა. ნაკრების მწვრთნელებსა და უმაღლესი ლიგის კლუბების მწვრთნელთა შორის მჭიდრო კონტაქტის არსებობა აუცილებელია. მე ძალიან მჭირდება მათი დახმარება ნაკრების ფეხბურთელთა შერჩევისას, თუმც მხოლოდ ამით არ შემოვიფარგლებით — 17, 19 და 21-წლამდელთა ნაკრებების დაკომპლექტებისასაც დაგვჭირდება მათი რჩევები.

— საქართველოს ჩემპიონატის უმაღლესი ლიგის მწვრთნელებს პირველად 12 ნოემბერს ხვდებით. რას ელით ამ შეხვედრისგან?

— დიდი იმედი მაქვს, რომ ყველა მწვრთნელი გამოთქვამს ჩვენთან შეხვედრისა და თანამშრომლობის სურვილს. ჩვენ ერთად უნდა შევძლოთ ქართული ფეხბურთის ალმავლობის გზაზე დაყენება და ნაკრებისთვის საუკეთესო კადრების მომზადება.

— დავით სირაძეზე უკვე თქვით. ისიც შევიტყვეთ, თითქოს ლადო ბურდულის და ვიტალი დარასელიას გამოძახებასაც აპირებთ...

— ფაქტია, ძალიან მინდა, რამდენიმე ახალი ფეხბურთელი კიდევ ვნახო საქმეში. მათ გვარებზე დაზუსტებით ჯერ ვერაფერს გეტყვით, რადგან ჩამოყალიბების პროცესში ვართ და გადაწყვეტილი არაფერი მაქვს.

— ამ უქმეებზე რომელიმე ქართველის თამაში ხომ არ გინახავთ?

— შაბათ-კვირას კობი და იაშვილი ვნახე. მათ თამაშებს დავესწარი და კმაყოფილი დავრჩი.

— შოთა არველაძემ გვითხრა, ურუგვაისთან და თურქეთთან ამხანაგურ მატჩებში ალბათ ვერ ვითამაშებო... რას იტყვით ამაზე?

— არაფრის თქმა არ შემიძლია, რადგან შოთასთან არ მისაუბრია და ამის თაობაზე არავითარი ინფორმაცია არ მაქვს. რამდენიმე დღეში შოთას უნდა შევხვდე და ყველაფერს გავარკვევ.

— თბილისში როდის ჩამოდიხართ და ნაკრების შეკრება როდის დაიწყება?

— თუ არაფერი შეიცვალა, ნოემბრის დასაწყისში თბილისში ვიქნები, მერე კი შეკრებაც დაგვეწყება.

ნინო სილაგაძე

რიტორიკა და ლოგიკა

რაზე უნდა ელაპარაკოს სილვიო ბერლუსკონი რონალდინიოს ძმას

სადილობისასაც კი თურმე რონალდინიოზე ლაპარაკობს „მილანის" პრეზიდენტი სილვიო ბერლუსკონი. „გაძეტა დელო სპორტის" ცნობით, ბერლუსკონიმ, ადრიანო გალიანიმ და „მილანის" სატრანსფერო საქმეთა შეფმა არიედო ბრაიდამ მაგიდასთან დანა-ჩანგლის წკარუნში ბრაზილიელის გადაბირების ამბავი გაარჩიეს. მომავალ უქმეებზე მილანური დერბია, რომლის სანახავადაც რონალდინიოს ძმა რობერტო ასისი ჩაბრძანდება „სან სიროზე" და თან აწ უკვე მილანელი რიკარდო ოლივეირას კონტრაქტის დეტალების დაზუსტებას ეცდება. შეგახსენებთ, რომ რობერტო ასისი ოლივეირას აგენტია და სწორედ მან გაჩარხა ბრაზილიელის ტრანსფერი „მილანში". იმას კი შეხსენებაც არ უნდა, რომ ის თავისი ძმის, რონალდინიოს აგენტიცაა და, აბა, ისე როგორი იქნება, ბერლუსკონიმ და გალიანიმ ბარსელონელ მეგა-ძმაზე არ ჩამოუგდონ სიტყვა. როგორც ჩანს, რიკარდო ოლივეირას ტრანსფერი ამ შეხვედრის საბაბი იყო.

რონალდინიოს კი „ბარსასთან" კონტრაქტი ჯერ არ გაუხანგრძლივებია და ესეც რაღაცას უნდა ნიშნავდეს. სწორედ ამ „რაღაცას" ებღაუჭება ბერლუსკონიც...

მინიდუელი მინირევანშით

საქართველო — საფრანგეთი: 4:0 გუშინ. რა იქნება დღეს?

გიორგი ალთუნაშვილმა (№11) ფრანგებს ოთხ წუთში ორი გოლი გაუტანა

ეროვნული ბიბლიოთეკა

ამხანაგური მატჩი

დარბაზის მამლებმა ვერ დაიყივლეს

საქართველო 4:0 საფრანგეთი

1:0, 2:0 ალთუნაშვილი (2, 4), 3:0, 4:0 თოთლაძე (20, 38)

თოთლაძემ ვერ გაიტანა პენალტი (20, მეკარე)

საქართველო: ზაქაიძე, ალთუნაშვილი, თოთლაძე, მიზანდარი, სარქისიანი

შეცვლაზე შევიდნენ: კუბლაშვილი, დევდარიანი, ოსეფაიშვილი, ცნობილაძე, ბოკერია, სოლოღაშვილი, ჯამბურია

საფრანგეთი: პარუნი, ოტპანი, ბურუმი, პარკოვიჩი, პარნა

შეცვლაზე შევიდნენ: ბასონი, ელასრი, ვრუფი, კურარი, საბატიე, კოლაბელა

გაფრთხილება: ელასრი (20)

მსაჯები: მ. ურუშაძე, შ. ქუხილავა

საქართველოს ფუტსალის ნაკრები ევროპის ჩემპიონატის შესარჩევი ტურნირისთვის ემზადება და ხუთწლიანი სანაკრებო პაუზის შემდეგ გუშინ პირველი ამხანაგური შეხვედრა გამართა. საფრანგეთის ნაკრები რეიტინგში ქართველებს 27 ადგილით უსწრებდა, თუმცა ეს სხვაობა გუშინდელ შეხვედრაში საპირისპიროდ ჩანდა. ორი წამყვანი ფეხბურთელის, ალეკო ძაბირაძის და ბესიკ ზოიძის არყოფნაში გუნდი მწვრთნელებმა, ანდრო მიზანდარმა და დავით სოლოღაშვილმა გააძლიერეს.

მე-2 წუთზე გიორგი ალთუნაშვილმა კედელი გაითამაშა გიორგი თოთლაძესთან და მეკარეს აუღებელი დაურტყა. ორიოდ წუთში იმავ ალთუნაშვილმა უკვე ალიკ სარქისიანის გადაცემა შეირგო და საწყის ხუთ წუთში მიღებულმა ორბურთიანმა ჰანდიკაპმა ჩვენები ოდნავ დააწყნარა.

ფრანგების მიზანი — გაეწელათ ქართული დაცვა, არ გამოვიდა და ტაიმის განმავლობაში სტუმრებს ერთადერთხელ შეეძლოთ გაეტანათ. მე-17 წუთზე ლევან ზაქაიძემ პარნას მკვდარი ბურთი გამოუძრო.

პირველი ტაიმის ბოლო წუთზე აშკარა გახდა, რომ ქართველები ამ შეხვედრას აღარ წააგებდნენ — თოთლაძის პენალტი მეკარემ კუთხურზე კი მოიგერია, მაგრამ ამ კუთხურს გოლი მაინც მოჰყვა: თოთლაძემ შეცდომა გამოასწორა და სარქსიანის პასით მესამე გაიტანა. ამ ეპიზოდმა ფრანგთა უკმაყოფილება გამოიწვია — ისინი მეკარეზე ჯარიმას ითხოვდნენ. უნდა აღინიშნოს, რომ რამდენიმე ეპიზოდში მსაჯთა სიმპათია ქართველების მხარეს იყო, თუმცა ვერ ვიტყვით, რომ ამან რაიმე გავლენა მოახდინა თამაშზე.

სტუმრებმა თავი მხოლოდ მეორე ტაიმის შუაში დაგვამახსოვრეს, როდესაც ქართველთა დაცვა ოდნავ გაიხსნა და ზაქაიძემ სამჯერ იხსნა კარი. გულხელდაკრეფილი არც ქართველები ყოფილან — თოთლაძეს და სარქისიანს ანგარიშის გაზრდა შეეძლოთ, მაგრამ ბოლოს ველარ ვარგობდნენ.

შეხვედრის დასრულებამდე ექვსი წუთით ადრე მასპინძლებს ჯარიმათა ლიმიტი ამოეწურათ. ყოველი მომდევნო ჯარიმა პენალტით ისჯებოდა, მაგრამ ქართველებმა აქაც კარგად გაართვეს თავი ამოცანას, შეხვედრა უჯარიმოდ დაასრულეს. ორი წუთით ადრე კი ფრანგები კონტრშეტევაზეც დაიჭირეს და თოთლაძემ ისევ სარქისიანის პასით იხეირა — 4:0.

დარჩენილი დრო უკვე ფორმალობაღა იყო და ორივე გუნდმა მშვიდად ჩაამთავრა თამაში.

მატჩის საუკეთესო მოთამაშეებად ფრანგთა კაპიტანი შტეფან ბასონი და ქართველი მეკარე ლევან ზაქაიძე დაასახელეს.

პიერ ჟაკი, საფრანგეთის ნაკრების მწვრთნელი: „ვულოცავ ქართველებს ამ გამარჯვებას. არ ველოდი, ასეთი კარგი გუნდი თუ გეყოლებოდათ. კარგი იქნებოდა, ადგილობრივებს არ ემსაჯათ. შევეცდებით, ხვალ რევანში ავიღოთ."

ანდრო მიზანდარი: „ხუთწლიანი პაუზის შემდეგ ამ გამარჯვებას ისტორიული უნდა ვუწოდოთ. მთელი შეხვედრა დაძაბული იყო. ფრანგთა ერთ გოლს შეეძლო, შეხვედრა რადიკალურად შეეცვალა. ყველაფერი კი მეოთხე გოლმა გადაწყვიტა."

დღეს გუნდები კიდევ ერთხელ გაეჯიბრებიან ერთმანეთს. შეხვედრა სპორტკომპლექს „ქარიშხალას" დარბაზში 17 საათზე გაიმართება.

მიხეილ ჟორჟოლიანი

[illegible] ფოტო

გიორგი დემეტრაძე, ვინც უკრაინის ჩემპიონატის ერთ-ერთ საუკეთესო მეგოლედ ითვლებოდა, ბოლო დროს ძველებური შედეგიანობით ველარ გამოირჩევა. მისი დონეცკის „მეტალურგი" კი ცხრილში უჩვეულო, მე-9 ადგილზეა. ამ სეზონში ჩვენიანმა ფორვარდმა ჯერ სულ ორი გოლით გამოიჩინა თავი, თუმცა ისიც სათქმელია, რომ ბოლო სანაკრებო შეკრების შემდეგ დონეცკში დაბრუნებულს კლუბის ძირითად შემადგენლობაში არ უთამაშია და გუშინწინდელ „მეტალისტ" — „მეტალურგის" მატჩშიც სათადარიგო იყო. დღეს კი „მეტალურგს" უკრაინის თასის შეხვედრა აქვს და, როგორც თავად დემეტრაძემ გვითხრა, ალბათ ძირითადში იქნება...

დემეტრაძე უკრებმა ნაკრებმა დაღალა

დაუნახავი მსოფლიოს ჩემპიონსაც ვერ დაინახავს

— არაფერი მაწუხებს, ვფიქრობ, კარგ ფორმაშიც ვარ, მაგრამ მწვრთნელმა რატომღაც ძირითად შემადგენლობას ჩამომაშორა. გერმანიასთან და იტალიასთან სანაკრებო მატჩების შემდეგ „მეტალურგის" ძირითადში აღარ მითამაშია.

— მიზეზი რა არის?

— არ ვიცი, არც მწვრთნელს აუხსნია მიზეზი და არც თავად მიკითხავს. თუმცა, დარწმუნებული ვარ, უახლოეს მატჩებში ძირითადში ადგილს დავიბრუნებ.

— იტალიასთან თამაში არ შეგეძლო, მაგრამ ამ მატჩისთვის მაინც ნაკრებთან ერთად იყავი. ამის გამო ხომ არ აგითვალწუნა მწვრთნელმა?

— არა მგონია, ჩვენთან ასეთი რაღაცები არ ხდება. სანაკრებო მატჩებისას კლუბი ვალდებული იყო, გავენთავისუფლებინე. დაბრუნებაც არ დამგვიანებია, დონეცკში დროულად ჩამოვედი. თუმცა მწვრთნელი პიჩი ალონსო აღარ მათამაშებს. ახლა უკრაინის თასზე მატჩისთვის ვემზადებით და ალბათ ძირითადში ვიქნები, ყოველ შემთხვევაში, ასე მითხრეს და ვნახოთ, როგორ იქნება. ხვალ თუ არა, ძირითადს მალე მაინც დავუბრუნდები. სამი-ოთხი მატჩის გამოტოვება დიდად არც მანერვიულებს, ვიცი ჩემი თავის ამბავი და ცოტა ხანში ძველებურადაც ავთამაშდები.

— ადრე ტრავმის გამოც ხომ გაგიცდა რამდენიმე მატჩი?

— მაშინ კიევის „დინამოსთან" დავშავდი. მუხლში ჩამარტყეს და დაახლოებით ორი კვირა ვისვენებდი. მართალია, მერე გერმანიასთან ნაკრებში ვითამაშე, მაგრამ ფეხი კიდევ მაწუხებდა და ტკივილებმა ახლახან გამიარა.

— ბოლო სანაკრებო მატჩების შემდეგ არ გვისაუბრია. იტალიასთან მატჩს ტრიბუნიდან უცქერდი. რას იტყვი?

— სათქმელიც რა მაქვს, ნერვიულობისგან კინაღამ გული გამისკდა, ხომ შეიძლება, ღმერთმა ერთხელ ჩვენსკენაც გადმოიხედოს. ჯერ იყო და, რაღაც კურიოზული გოლი მივიღეთ, შემდეგ კი ჰაცნაკლულნი დავრჩით და როგორ გინდა, მსოფლიოს ჩემპიონებს ასე ეთამაშო?! მით უმეტეს, ხომ გახსოვთ, რამდენი ფეხბურთელი ვიყავით დისკვალიფიცირებულნი და რამდენი იყო დაშავებული.

— თითქმის ყველას აზრით, ბოლო დროს საქართველოს ნაკრებს აშკარა პროგრესი ეტყობა. ფეხბურთელი გიორგი დემეტრაძე როგორ ფიქრობს, ეს წინსვლა პირველ ყოვლისა რით გამოიხატება?

— ახლა გაცილებით სწორ და გამართულ ფეხბურთს ვთამაშობთ, ვიდრე ადრე. ყველა ფეხბურთელმა იცის თავისი საქმე, რასაც მეტნაკლებად კარგადაც ვაკეთებთ. კარგი შედეგი კი ერთი და ორი მატჩის შემდეგ არ მოდის, ცოტაც უნდა მოვითმინოთ და ჩვენც ჩვენთვის საკადრისი გუნდი გვეყოლება. ისე კი, რა თქმა უნდა, პროგრესი თვალსაჩინოა და არ შეიძლება, ეს არ დაინახო. თუმცა ვისაც ამის დანახვა არ უნდა, სულ რომ მსოფლიოს ჩემპიონები გავხდეთ, მაინც იტყვის, ნაკრებმა თამაში არ იცისო.

— ურუგვაისთან მატჩისგან რას ელი?

— ასე თუ ისე ოპტიმალური შემადგენლობის შეკრებას და ჩვენი ნაკრების კიდევ უკეთეს თამაშს. ტოპმიოლერმა ჯერ კიდევ ვერ შეკრიბა საუკეთესო შემადგენლობა. იმედი მაქვს, ურუგვაისთან მაინც ყველა ფეხბურთელი შეიკრიბება და მწვრთნელსაც საქმე გაუიოლდება.

კობა ინასარიძე

ესპანეთი

თასი. 1/16 ფინალი

ალავესი 0:0 სელტა

ატლეტიკო 0:1 ლევანტე

ინგლისი

ლიგის თასი. III ეტაპი

ჩესტერფილდი 2:1 ვესტ ჰემი

ლიდსი 1:3 საუთენდი

ლესტერი 2:3დ.დ.(2:2) ასტონ ვილა

ნოტსი 2:0 საუთჰემპტონი

პორტ ვეილი 3:2პენ.(0:0) ნორვიჩი

უენსდი 2:4 ბირმინგემი

უოტფორდი 2:1 ჰალი

ვესტ ბრომვიჩი 0:2 არსენალი

უიკომბი 3:2პენ.(1:1, 2:2)დონკასტერი

ევერტონი 4:0 ლუტონი

თურქეთი

თასი. 1/8 ფინალი

მანისა 1:1 ტრაბზონი

სლოვაკეთი

I ლიგა. XVII ტური

დუბნიცა 0:1 არტმედია

გერმანია

თასი. II ეტაპი

ბაბელსბერგი 2:4 შტუტგარტი

ბოხუმი 3:2 კარლსრუე

დორტმუნდი 0:1 ჰანოვერი

პირმასენსი 0:3 უნტერჰახინგი

ზაარბრიუკენი 0:2 ფიურტი

ლუბეკი 4:5პენ. (0:0) ბურგჰაუზენი

ვოლფსბურგი 1:0 ფრაიბურგი

კიოლნი 4:2დ.დ. (2:2)შალკე

რუსეთი

პრემიერლიგა. XXV ტური

სპარტაკი (ნ) 2:1 შინიკი

საფრანგეთი

ლიგის თასი

1/8 ფინალი

ლე მანი 3:1 ლანსი

ნანსი 2:1 ტულუზი

რეიმსი 4:3პენ.(0:0) მონაკო

სოშო 5:0 დიჟონი

ლილი 0:2დ.დ. (0:0) რენი

ირლანდია

პრემიერლიგა

გადადებული მატჩი

დერი 2:0 შელბურნი

ალკმაარმა შოთას მუხლი ამსტერდამში გააგზავნა

თითქმის ერთი თვეა, ჰოლანდიური „ალკმაარისა“ და ჩვენი ეროვნული ნაკრების მეგოლე შოთა არველაძეს მარჯვენა მუხლი აწუხებს. გუშინ არველაძეს კლუბის ექიმებმა ტომოგრაფიული გამოკვლევა ჩაუტარეს, მაგრამ გადაჭრით ვერაფერი უთხრეს — ტომოგრაფიული სურათი არველაძის ძველ ქირურგ ნიკ ვან დაიკს გაუგზავნეს ამსტერდამში და მისგან ელიან ზუსტ დიაგნოზს.

დაახლოებით ორწლინახევრის წინ რეინჯერსელმა არველაძემ სწორედ ვან დაიკთან გაიკეთა ოპერაცია მარჯვენა მუხლზე, რომელზეც ხრტილი აქვს ამოტეხილი. არველაძე იმედოვნებს, რომ მუხლზე ამჯერადაც ართროზული ანთება აქვს — წამონაზარდები ან ძვლოვანი ნაფშვენები. ასეთ შემთხვევაში უოპერაციოდაც შესაძლებელია გარკვეული ხნით თამაში, მაგრამ თუ საქმე გართულდა, ხელმეორე ართროსკოპული ოპერაცია გარდაუვალი იქნება.

ალკმაარის ექიმები ვან დაიკის დასკვნას არაუგვიანეს ერთ კვირაში ელიან. თუ არველაძის მუხლს ახალი პათოლოგიები არ ექნება და მხოლოდ ართროსკოპული ოპერაცია დასჭირდა, სარეაბილიტაციო პერიოდი 6-7 კვირას გასტანს.

დავით თავართქილაძე

29 ოქტომბერს 14 საათზე ეროვნულ სტადიონზე შედგება საქართველოს ნაკრების ოფიციალური ფან-კლუბის წევრთა პირველი საყოველთაო ფორუმი. ფან-კლუბის წევრებს და განევრიანების მსურველებს, გთხოვთ, მობრძანდეთ.

სფფ

დავით ყიფიანის თასი

ჯგუფური ეტაპი. მესამე ტური

A ჯგუფი

ზესტაფონი — სპარტაკი თბილისი

მსაჯები: პ. დოგრაშვილი; ლ. თოდრია, ზ.ფიფია; გ. კიკაჩეიშვილი

კახეთი თელავი — **ამერი** თბილისი

მსაჯები: ვ. გუმბერიძე; ი. უკლება, კ. ბერაძე; ი. ურუშაძე

B ჯგუფი

ტორპედო ქუთაისი — **მესხეთი** ახალციხე

მსაჯები: ა. კრიჭაშვილი; ო. მოლოდინაშვილი, ლ. მიქელაძე; ზ. ერქვანია

ბორჯომი — ვიტ ჯორჯია თბილისი

მსაჯები: ლ. სილაგავა; ა. ნონიკაშვილი, დ. კურტანიძე; თ. ხუჭუა

C ჯგუფი

ოლიმპი რუსთავი — **ნორჩი დინამოელი** თბილისი

მსაჯები: ჯ. ბუიშვილი; ზ. ხუციშვილი, ა. გუნთაძე; გ. ვადაჭკორია

ჩიხურა საჩხერე — **დინამო** თბილისი

მსაჯები: დ. ხარიტონაშვილი; ზ. მენთეშაშვილი, ნ. რუსიშვილი; ხ. გაგნიძე

D ჯგუფი

მერანი თბილისი — **მეშაძრე** აგარა

მსაჯები: ლ. ფანიაშვილი; ა. კოკაია, კ. გუდურაშვილი; ლ. კვარაცხელია

ბათუმი — **სიონი** ბოლნისი

მსაჯები: მ. მაისურაძე; მ. ელიკაშვილი, კ. გაბრიაძე; მ. ნაკაიძე

A ჯგუფი

ამერი	2	2	0	0	5:0	6
ზესტაფონი	2	1	0	1	5:2	3
კახეთი	2	1	0	1	3:5	3
სპარტაკი	2	0	0	2	0:6	0

B ჯგუფი

ტორპედო	2	2	0	0	5:1	6
ბორჯომი	2	1	0	1	2:4	3
მესხეთი	2	0	1	1	0:1	1
ვიტ ჯორჯია	2	0	1	1	0:1	1

C ჯგუფი

დინამო	2	2	0	0	7:1	6
ჩიხურა	2	1	1	0	2:0	4
ოლიმპი	2	0	1	1	0:3	1
ნ. დინამოელი	2	0	0	2	1:6	0

D ჯგუფი

ბათუმი	2	2	0	0	6:0	6
სიონი	2	2	0	0	4:1	6
მეშაქრე	2	0	0	2	0:4	0
მერანი	2	0	0	2	1:6	0

აქტუალური თუ უჰრინი საჩხერეში არ წავიდა

რადგან ორწრიან უმაღლეს ლიგას თოთხმეტი გუნდი შემორჩა, თასის გათამაშება ახლებული ფორმატით იმართება, რათა უმაღლესლიგელებს სეზონში ცოტა მატჩების ჩატარებამ არ მოუნიოთ — ასეთია განმარტება და ლოგიკა, მაგრამ ისიცაა, რომ ასეთ სათასო ფორმატში უმაღლესლიგელებს რამდენიმე „გასეირნება“ უნევთ...

„დინამო“ და „ოლიმპი“ ჩემპიონატში ერთმანეთთან შესახვედრად ემზადებიან და დღეს ძალების დაზოგვას აპირებენ

ფოტოები ალექსანდრე ბოლოდინაშვილის

დუშან უჰრინი საჩხერეში არ წავიდა

თბილისის „სპარტაკი“ თვრამეტგუნდა პირველ ლიგაში მე-12 ადგილზეა და რა უნდა გააწყოს სტუმრად „ზესტაფონთან“? სპარტაკელებს წარმატების მისხალი შანსი მაშინ ექნებათ, თუ „ზესტაფონი“ ძალებს დაზოგავს და, ფაქტობრივად, მეორე შემადგენლობით ითამაშებს. მაგრამ ისიცაა, რომ „ზესტაფონი“ ჯგუფში უდანაკარგო არ არის და თუ ფეხი დაუცდა, ვინძლო „კახეთმა“ გადაასწროს.

კახელებს ცუდად მისდით საქმეები ჩემპიონატში, გუნდი ბოლო ადგილზეა და ოდენ ერთი ქულა აქვს. ჯემალ მახარაშვილის სამწყსოს „ამერთან“ გამარჯვების იოტისხელა შანსი აქვს, მაგრამ ხანდახან ასეთ შანსსაც მოაქვს წარმატება.

B ჯგუფში საინტერესო უნდა იყოს „ბორჯომის“ და „ვიტ ჯორჯიას“ დაპირისპირება. თერთმეტი დღის წინ ეს გუნდები ჩემპიონატში შეხვდნენ ერთმანეთს და ხმაურიანი ინციდენტიც მოხდა — ვიტჯორჯიელი პაატა დათუნაიშვილი ბორჯომელი მაყურებლის გინებისთვის გააძევეს და, როგორც თვითმხილველები ამბობენ, უგუნურ მაყურებელს დათუნაიშვილის საცოლეზე ხელი აღუმართავს. იმედია, მსგავსი რამ დღეს არ მოხდება, მაგრამ მომხდარი ინციდენტი ალბათ სიმძაფრეს შემატებს დღევანდელ მატჩს.

ქუთაისის „ტორპედო“ პირველლიგელ „მესხეთს“ მასპინძლობს, მაგრამ ფრთხილად უნდა იყოს — „მესხეთი“ პირველ ლიგაში მეორე ადგილზეა და უმაღლესში გადასვლის კანდიდატია.

პირველ ლიგაში „მესხეთს“ ექვსი ქულით ჩამორჩება და მე-6 ადგილზეა „ნორჩი დინამოელი“, რომელიც რუსთავის „ოლიმპის“ ესტუმრება. სავარაუდოდ, „ოლიმპი“ ძალებს დაზოგავს და რამდენიმე წამყვან ფეხბურთელს დაასვენებს. არა გვგონია, „ოლიმპმა“ მთლად მეორე შემადგენლობით ითამაშოს იმ მარტივი მიზეზის გამო, რომ ჯგუფში, საიდანაც მომდევნო ეტაპზე ორი გუნდი გადის, მესამე ადგილზეა.

აი, „დინამო“ კი მეორე გუნდით ეწვევა საჩხერის „ჩიხურას“. დინამოელებს ნოდარ აკობია უხელმძღვანელებს, მთავარი „დინამოს“ თავკაცი დუშან უჰრინი კი ძირითად ფეხბურთელებთან ერთად თბილისში დარჩება — 29 ოქტომბერს ეროვნული ჩემპიონატის მეათე ტურში „დინამო“ გათამაშების ლიდერ „ოლიმპს“ მასპინძლობს და „ჩიხურასთან“ მატჩში ტრავმებს და ყვითელ-წითელ ბარათებს რომ მოერიდოს, ამიტომ აგზავნის საჩხერეში მეორე გუნდს. „დინამოს“ საჩხერეში ალბათ გაჰყვება ნახევარმცველი შოთა გრიგალაშვილიც, ვინც თვეზე მეტია, ძირითადი გუნდის სამატჩო განაცხადში არ გამოჩენილა. საინტერესოა, რატომ გადაიყვანეს გრიგალაშვილი „დინამოს“ მეორე გუნდში? ამ ნახევარმცველით ხომ ეროვნული ნაკრების მწვრთნელებიც დაინტერესდნენ და 7 და 11 ოქტომბერს გერმანიასთან და იტალიასთან მატჩისთვის გამოიძახეს კიდეც.

„მერანი“ — „მეშაქრეს“ დაპირისპირებაში ყველაფერი შეიძლება მოხდეს — ვფიქრობთ, ამ წყვილს უპირობო ფავორიტი არ ჰყავს — „მეშაქრე“ უშანსოდ ნამდვილად არ გამოიყურება, პირველ ლიგაში მეოთხე ადგილზეა და უმაღლესს უმიზნებს.

თუ გუნდებმა ძალები არ დაზოგეს, „ბათუმი“ — „სიონის“ შეხლაც არ უნდა იყოს ურიგო.

რა გაეწყობა, გათამაშების ფორმატის გამო „თუ“ ძალიან აქტუალური სიტყვაა...

დავით თავართქილაძე

ასათიანი უთამაშებელიც საუკეთესოა

მესამე ტურია, მალხაზ ასათიანი მოსკოვის „ლოკომოტივს“ ვერ ეხმარება, მაგრამ საქართველოს ნაკრების ლიდერს ეს ხელს არ უშლის, კვლავაც ერთპიროვნულად ულიდეროს რუსული პრემიერლიგის საუკეთესო მცველებს.

პოპულარული „სპორტ-ექსპრესის“ ნომინაციაში ასათიანი 6,00 ქულით პირველ ადგილზეა — მეორე-ადგილოსანს, სპარტაკელ ჟედერს ასათიანზე სამით მეტი მატჩი აქვს ჩატარებული და 5,91 ქულა დააგროვა.

შეგახსენებთ, რომ ორი წლის წინ მალხაზი რუსეთის საუკეთესო მცველი გახდა, შარშან კი მეორე ადგილზე გავიდა.

სხვა ნომინაციებში ძველებურად ორი ქართველია: საყრდენ ნახევარმცველებში ნალჩიკელი გოგიტა გოგუა მესამე. ადგილზეა, გამთამაშებლებში კი — კრილიელი დავით მუჯირი მეხუთეზე.

ძახა შალამბერიძე

სირაძემ ორი მწვრთნელი მოსიბლა

მეორე ბუნდესლიგის აუე-ს ქართველი ფორვარდი დავით სირაძე „ბრაუნშვაიგთან“ შეხვედრაში გოლით რომ გამოირჩა, უკვე გამცნეთ.

სეზონის დასაწყისი სირაძემ ტრავმის გამო გამოტოვა, მაგრამ ახლა თანდათან შედის ფორმაში და საქართველოს ეროვნული გუნდის მწვრთნელთა ყურადღებაც მიიქცია. სირაძის კარგი თამაში არც გერმანელ ჟურნალისტებს გამორჩენიათ:

„დავით სირაძე „ბრაუნშვაიგთან“ შეხვედრაში ორმაგი დატვირთვით თამაშობდა. სეზონი მისთვის უიღბლოდ დაიწყო და ჯერ ჩვეულ ფორმაში არ არის, თუმცა ქართველი ფეხბურთელის პროგრესი აშკარაა. რაც უფრო მეტ დროს ატარებს მოედანზე, მით უფრო კარგად ჩანს მისი სიძლიერე. „ბრაუნშვაიგი“ ერცებირგელთა კონკურენტია და მასთან გამარჯვება გუნდს ჰაერივით სჭირდებოდა. აუე-ს მოგებაში სირაძეს დიდი წვლილი მიუძღვის, გოლის გარდა საკმაოდ აქტიურადაც ითამაშა. მისი კარგი თამაში კი საქართველოს ნაკრების ერთ-ერთმა მწვრთნელმა რალფ მინგემ საკუთარი თვალით ნახა. მინგეს სირაძის თამაში მოეწონა და, სავარაუდოდ, უახლოეს შეხვედრაში აუე-ს თავდამსხმელი ეროვნული გუნდის მაისურს მოირგებს“.

დავით სირაძით ყველა კმაყოფილი დარჩა

სირაძის თამაშით კმაყოფილი დარჩა აუე-ს თავკაცი გერდ შედლიხიც: „ძალიან მნიშვნელოვანი გამარჯვება იყო — „კაიზერსლაუტერნთან“ წაგების შემდეგ რეაბილიტაცია გვჭირდებოდა... მოხიბლული ვარ სირაძით. მან წინა სეზონში შედეგიანად ითამაშა და იმედი მაქვს, ახლაც ასე გააგრძელებს“.

მიხეილ ჟორჟოლიანი

ქართველები და მესამე ლიგა

დათვაძე და ზირაქიშვილი ქოჯაელში

29 წლის დავით დათვაძე, ვინც ბოლოს „ბორჯომში“ თამაშობდა, თურქულ „ქოსერნსფორში“ ჩაირიცხა და ამ გუნდში პირველი გოლიც გაიტანა.

„ქოსერნსფორი“ ქოჯაელის გუნდია და მეორე ლიგაში აღზევებისთვის იბრძვის. დიდი შანსია, „ქოსერნსფორში“ კიდევ ერთი ჩვენებური ჩაირიცხოს — 31 წლის ზაზა ზირაქიშვილი უკვე ვარჯიშობს ამ გუნდში, მაგრამ ფორმალობების გამო იქ იანვრამდე ვერ ჩაირიცხება.

დათვაძეც და ზირაქიშვილიც ჩვენს ეროვნულ ჩემპიონატში ურიგოდ არ თამაშობდნენ — ზირაქიშვილი 2001 წელს ჩემპიონატის ბომბარდირი და საუკეთესო ფეხბურთელიც გახდა.

დავით თავართქილაძე

გმირი და იღბლიანი უიღბლო

უკრაინულმა პრესამ მეთერთმეტე ტურის სიმბოლური ნაკრები შეადგინა და გასაკვირი არაა, რომ ამ ნაკრებში ორი ქართველი მოხვდა — ბოლო ტურში არსენალელი საყრდენი ნახევარმცველის ჯაბა კანკავას და ზაპოროჟიეს „მეტალურგის“ თავდამსხმელის, ირაკლი მოდებაძის გოლები გადამწყვეტი გამოდგა.

„კანკავა ტურის გმირია. ქართველი ფეხბურთელის შორიდან გასროლილმა შარშანდელი ჩემპიონი დონეცკის „შახტარი“ კონკურენტ კიევის „დინამოს“ სამი ქულით დააშორა...

...მოდებაძე ყველა შეხვედრაში ბევრს მოძრაობს და მუდამ გოლის გატანაზე ფიქრობს. ირაკლი ცოტა უიღბლო ფეხბურთელია, თუმცა „ტავრიასთან“ შეხვედრაში იღბალმაც გადმოხედა და გადამწყვეტი გოლიც გაიტანა“ — აღნიშნავს უკრაინული პრესა.

გეხსომებათ, უკრაინის ჩემპიონატის სექტემბრის საუკეთესო ფეხბურთელად კრიებასელი ვასილ გიგიაძე დასახელდა. ოქტომბერში საუკეთესობის საკმაო შანსი კი ჯაბა კანკავას აქვს — მან ამ თვეში ორი გოლი გაიტანა და „არსენალის“ ყველაზე სასარგებლო ფეხბურთელად ითვლება.

მიხეილ ჟორჟოლიანი

რა შუაში ვართ ქართველები?!

ილია კანდელაკი: ჩემი მაისურა ყველა მაისურას მირჩევნია

ოდესის „ჩერნომორეცი“ შარშანდელივით ვეღარ ყოჩაღობს — ნინა ჩემპიონატის მესამეადგილოსანს საქმეები ცუდად მისდის, უეფას თასიდანაც გავარდა და ჩემპიონატშიც მერვე ადგილამდე დაქვეითდა. უკრაინის უმაღლეს ლიგაში სადღეისოდ თექვსმეტი ქართველი თამაშობს და მათგან უმეტესობა საქართველოს ნაკრების წევრი ან კანდიდატია. საინტერესოა, რას ფიქრობს ამ ყველაფრის თაობაზე „ჩერნომორეცის“ ერთ-ერთი ლიდერი, ჩვენი ეროვნული ნაკრების წევრი ილია კანდელაკი

ილია კანდელაკი (№35) ანდრეი შევჩენკოს წინააღმდეგ

— რით ახსნი იმას, რომ უკრაინული კლუბები უკრაინის ნაკრების გარდა, ფაქტობრივად, საქართველოს ნაკრებსაც უმზადებენ კადრებს?

— ის, რომ კლაუს ტოპმიოლერი ბევრ ფეხბურთელს იწვევს უკრაინიდან, იმის ბრალია, რომ აქ კარგი ქართველი ფეხბურთელები თამაშობენ. ადრე საქართველოს ნაკრებში რუსეთში მოთამაშე ფეხბურთელები სჭარბობდნენ, ახლა კი ასე აღარაა. არ ვიცი, ეს რატომ ხდება, რუსეთში ხომ ქართველთა რაოდენობა ასე მნიშვნელოვნად არც შემცირებულა. შესაძლოა, ტოპმიოლერი ფიქრობს, რომ უკრაინის ჩემპიონატი უფრო ჯდება მის მოდელში. საერთო აზრია, რომ ქართველები ტექნიკურები ვართ, მაგრამ ფიზმომზადებასა და დისციპლინაში მოვიკოჭლებთ. მწვრთნელსაც დიდი დრო არა აქვს, რათა ვარჯიშებზე ფიზიკურად მოგვამზადოს და ამიტომაც ენდობა უკრაინაში მოთამაშე ლეგიონერებს — აქ ხომ ფიზიკას უდიდესი ყურადღება ეთმობა.

— ამ სეზონში უკრაინულმა კლუბებმა ევროთასებზე თავი ვერ გამოიჩინეს. „ჩერნომორეცი“ და ზაპოროჟიეს „მეტალურგი“ უეფას თასიდან გავარდნენ, „შახტარი“ და „დინამო“ კი ჩემპიონთა ლიგის აუტსაიდერები არიან. ეს შედეგი კლაუს ტოპმიოლერს აზრს ხომ არ შეუცვლის?

— არც ერთი მწვრნელი არ გამოიძახებს ფეხბურთელს სუსტი გუნდიდან, მაგრამ იმედი მაქვს, ტოპმიოლერი ჩვენზე უარს არ იტყვის. მხოლოდ ჩვენ, ქართველი ლეგიონერები ხომ არ ვართ დამნაშავენი იმაში, რომ უკრაინულმა კლუბებმა კარგად ვერ ითამაშეს?!

— ევრო 2008-ის შესარჩევში საქართველო ბოლოსწინა ადგილზეა. გასაგებია, რომ შედეგი ცუდია, მაგრამ თამაშის ხარისხით თუ აკმაყოფილებთ თქვენს გულშემატკივრებს?

— ოთხ თამაშში სამი ქულა, რა თქმა უნდა, ცუდი შედეგია. მაგრამ ისიცაა, რომ ფარერების გარდა, ჩვენ საფრანგეთს, უკრაინას და იტალიას ვეთამაშეთ. თავს ზემოთ ახტომა ვერ შევძელით, მაგრამ ხარისხზე საყვედური არავის დასცდენია. კიევში სულაც მოგება შეგვეძლო, მაგრამ, სამწუხაროდ 2:3 წავაგეთ. რატომღაც არ გვიმართლებს, შიში და მეტოქის ზედმეტი პატივისცემა კი არაფერ შუაშია — მოედანზე თავაწეულები და საბრძოლოდ შემართულები გავდივართ. მაისურსაც კი არ ვუცვლი არც ერთ ავტორიტეტულ ფეხბურთელს. ვფიქრობ, ჩემი ნაკრების ფორმა უფრო კარგი სამახსოვროა ჩემთვის.

— ქართველები ემოციური ერი ხართ. ალბათ, თქვენს გუნდში იოლი არ იქნება კონფლიქტებისთვის თავის არიდება...

— ცდებით. ჩვენ ძალიან შეგობრული გუნდი ვართ. დიდი ფეხბურთელებიც გვყავს, მაგალითად, კალაძე და კობიაშვილი, მაგრამ ეს იმას არ ნიშნავს, რომ დანარჩენები გარიყულები ვართ. პირიქით, ერომანეთს ხშირად ვურეკავთ და ვამხნევებთ.

და გაზა? პოლი პოლს უხმობს

პოლ ინსი, ძველი და მაგარი, კვლავაც თამაშობს ფეხბურთს. ოღონდაც ის თან მენეჯერიც შექნილა პაწაწინა „მაკლსფილდში", რომელიც მეორე ლიგის ფსკერზეა.

თუმცა ინსს ვინც იცნობს, იცის, რომ მას გული სულ მაღლა მიუწევს.

„რა თქმა უნდა, პრემიერლიგაში მენეჯერობა მსურს — ამბობს 39 წლის პოლი — თუ ეს გამოვა, პირველი ბრიტანელი შავკანიანი მენეჯერი ვიქნები პრემიერლიგაში. სერ ალექს ფერგიუსონი ყოველთვის ამბობდა, რომ კაცმა უმაღლესი მიზანი უნდა დაისახოს. მეც ასე ვფიქრობ. ფეხბურთმა საუცხოო ცხოვრება მაჩუქა და მისი დატოვება არ მინდა".

ჰოდა, ინსის პირველი ნაბიჯი, საფეხბურთო ლიგის ბოლოდან მეორე გუნდში ერთი ძმაბიჭური მიწვევაა — პოლი მეორე პოლს უხმობს. ძველ მეგობარ გაზას ინსი სთავაზობს, რომ მაკლსფილდს მოვიდეს და ერთად შეუბერონ კარგი ფეხბურთი.

„მისთვის კარი ღიაა. თუკი გაზას უნდა, აქა ვარ. ადრე ცოტახანს მწვრთნელობდა და გამეხარდება, თუ მხარში ამომიდგება" — ამბობს ინსი.

ბრიგადაც ეს იქნება. ორი ბობოქარი კაცი პატარა ქალაქში. ისე გაზა ყოველთვის ოცნებობდა ასეთ რამეზე.

ირაკლი გამყრელიძე

ვენგერი ზამთარში ფანჯარას არ აღებს

ლონდონის „არსენალის" მწვრთნელმა არსენ ვენგერმა იანვარში ახალი ფეხბურთელების შეძენა გამორიცხა. „მეთოფეებს" ფრანკ რიბერისა და სხვა მოთამაშეებს უკავშირებენ, მაგრამ ფრანგი სპეციალისტის თქმით, მისი გუნდი ზამთრის სატრანსფერო ფანჯრის მერე უცვლელი დარჩება.

„კარგი გუნდი გვყავს და იანვარში არავის ყიდვას არ ვაპირებთ. სეზონის ბოლომდე ამ შემადგენლობას შევინარჩუნებთ" — აღნიშნა ვენგერმა.

„არსენალმა" მძიმე სტარტის შემდეგ თამაში გამოასწორა და ახლა მართლაც შესაშურ ფორმაშია. ჩემპიონთა ლიგაში მოსკოვის ცსკა-სთან ამასწინანდელ მარცხს თუ არ ჩავთვლით, „მეთოფეებისთვის" ყველაფერი კარგად მიდის. ისინი პრემიერლიგის ლიდერებს კუდში მისდევენ.

გუშინ „არსენალს" „კარლინგის თასზე" „ვესტ ბრომვიჩთან" შეხვედრა ჰქონდა და ვენგერმა ამ მატჩში სარეზერვო შემადგენლობა გაიყვანა. მან შანსი ისეთ ფეხბურთელებს მისცა, რომლებსაც დიდი სათამაშო დრო არ ეძლევათ ან ახლად მომჯობინებულნი არიან.

მუნდიალზე დაშავებული ფილიპ სენდეროსი ახლა მომჯობინდა და „ვესტ ბრომვიჩთან" დიდი პაუზის მერე პირველად ითამაშა. მალე ლორენი, აბუდიაბი და ჟულიო ბაპტისტაც გამოკეთდებიან.

და ბოლოს, ფრანსესკ ფაბრეგასის შემდეგ ლონდონელებმა კიდევ ერთ ახალგაზრდა მოთამაშესთან, შვეიცარიელ მცველ იოჰან ჯურუსთან გაახანგრძლივეს კონტრაქტი. იგი „არსენალში" 2010 წლამდე დარჩება.

კოკი კანდელაკი

დაკბენილ მასკერანოს დეფო დაჰყურებს

კბილიანი ხუმრობა
არგენტინული ხორცის ნაჭერი

უქმეებზე ტოტენჰემელი ჯერმენ დეფოს მიერ მკლავდაკბენილმა ვესტჰემელმა ხავიერ მასკერანომ ინტერვიუ, მისცა ინგლისურ მედიას და თქვა, რომ მსაჯ სტივ ბენეტს მკბენარი უნდა გაეძევებინა.

„ასეთი საშინელება, რაც ინგლისში. ვთამაშობ, პირველად დამემართა — თქვა ხავიერმა — გუნდის საქმეები ცუდად მიდის, მაგრამ ეს პროცესია და ვცდილობთ, უკეთესები ვიყოთ. როგორ არ გააგდო მსაჯმა?"

საკვირველი კი ის არის, რომ დეფო თურმე არ და ვერ დაისჯება. ფეხბურთის ასოციაციამ თამაშის ქაღალდებს ჩახედა და გამოარკვია, რომ რახან ბენეტმა დეფო გააფრთხილა, ის მეტ ვერანაირ გაფრთხილებას ვეღარ მიიღებს. წითელი რომ მიეღო, ინციდენტი განიხილებოდა, ახლა კი, კანონით დეფო იმ ხარისხითაა დასჯილი, რომელიც დამატებით სასჯელს არ ითვალისწინებს.

არგუმენტები იმის თაობაზე, რომ ასოციაცია მოვლენის შემდეგ, დამატებით სჯის ხოლმე უხეშ მოთამაშეს, ამ შემთხვევაში არ გამოდის. დეფო თავად იყო მასკერანოს გამუდმებული უხეშობის მსხვერპლი და მისი რეაქცია საპასუხო იყო. თანაც, მასკერანოს ნაკბენი არ დატყობია, რაც ტოტენჰემელი მენეჯერის მარტინ იოლის სიტყვებს ამყარებს, დეფომ მწარედ იხუმრა და მეტი არაფერიო.

ირაკლი გამყრელიძე

სასწრაფო დახმარება

შონ რაიტს ლაზარეთში ეპატიჟებიან

მადრიდის „ატლეტიკო" ლაზარეთადაა გადაქცეული. მიგელ დე ლას კუევასს, მაქსის, პეტროვს და გაბის, ტრავმირებული მიგელ ანხელ მისტაც შეემატა. დე ლას კუევასი, მაქსი და პეტროვი „ვისენტე კალდერონის" გუნდს სავარაუდოდ, 6 თვით გამოაკლდებიან. გაბის ლავიწი აქვს დაშავებული და „ატლეტიკოს" მცირე ხანში შეუერთდება, ხოლო მისტამ ტრავმა შაბათს „რიასორზე" „დეპორტივოსთან" მატჩში მიიღო. მადრიდელთა მოიერიშეს მყესები გაუწყდა და თამაშს სულ მცირე, ერთი თვე ვერ შეძლებს.

სადღეისოდ აგირეს გუნდს ჯანმრთელად მარტო 18 ფეხბურთელი ჰყავს და აქედან სამი მეკარეა. ცხადია, მხოლო 15 მოთამაშე „ატლეტიკოს" ესპანური პრიმერას ურთულეს მატჩებში ვერაფრით დაეხმარება, ამიტომაც „ათლეტები" ტრანსფერზე ფიქრობენ. გუნდის სპორტულმა დირექტორმა გარსია პიტარჩმა ამას წინათ განაცხადა, ახალ ფეხბურთელებს არ ვიყიდითო, თუმცა მაშინ მისტა ჯანზე იყო და დღეს სენიორ პიტარჩს ალბათ თავისი ნათქვამის გადასინჯვა მოუწევს.

როგორც ესპანური გაზეთები აცხადებენ, „ატლეტიკოს" მზვერავები ამზეამად სამხრეთ ამერიკაში, კერძოდ, არგენტინაში არიან და იქაურ ფეხბურთელებს აკვირდებიან.

მადრიდის „ატლეტიკო" შონ რაიტ ფილიპსის შეძენითაც დაინტერესდა. ინგლისელი ფეხბურთელი „ჩელსის" დატოვებას ფიქრობს და „ათლეტთა" აგენტებიც ფხიზლად არიან. ადრე „ატლეტიკოს" ყოფილი სპორტული დირექტორი ტონი ბუნიოსი აპირებდა რაიტ ფილიპსის ყიდვას, თუმცა მაშინ ინგლისურ-ესპანური გარიგება ჩაიშალა.

შონ რაიტ ფილიპსმა ინგლისურ პრემიერლიგაში „ჩელსის" მაისურით მარტო 5 შეხვედრა ითამაშა და მოედანზე 171 წუთი დაჰყო. გოლიც ვერ გაიტანა და ჟოზე მაურინიუს სამომავლო გეგმებშიც აღარ შედის. შონი მაურინიუს შეგირდი „მანჩესტერ სიტიში" კარგი თამაშის შემდეგ გახდა, მაშინ ლონდონელებმა მანჩესტერელებს 31 მილიონი ევრო გადაუხადეს.

„ატლეტიკოს", მაქსი როდრიგესის და პეტროვის ტრავმების შემდეგ სწორედ რაიტ ფილიპსისნაირი სწრაფი განაპირა ნახევარმცველი სჭირდება. შეიძლება რაიტ ფილიპსი „ვისენტე კალდერონზე" იჯარის წესით გადაბარგდეს, რადგანაც „ჩელსის" თავის ფეხბურთელთან საბოლოოდ განშორება არ უნდა.

ლადო ხომერიკი

სასამართლომ ჰარასკევი ორშაბათს გადაიტანა

იტალიაში მატჩების ჩაწყობასთან დაკავშირებით დასჯილი ხუთი კლუბიდან ოთხი, ოლიმპიური კომიტეტის საარბიტრაჟო სასამართლოს გადაწყვეტილებას ელის. მოგეხსენებათ, „იუვენტუსმა", „მილანმა", „ლაციომ" და „ფიორენტინამ" სპორტის უმაღლეს სასამართლო ორგანოს აპელაციით ცოტა ხნის წინ მიმართეს. „რეჯინამ" ჯერ ვერ მოასწრო გასაჩივრება.

წესით, განაჩენი ჰარასკევს უნდა გამოეცხადებინათ, მაგრამ უქმეებზე სერია A-ს მორიგი ტურია, თან მილანური დერბი გველის. მოსამართლეებს მოსაფიქრებლად მეტი დრო სჭირდებათ და, ერთი სიტყვით, რამდენიმე მიზეზის გამო ვერდიქტის გამოტანა მომავალი კვირის დასაწყისისთვის გადადეს.

შეგახსენებთ, რომ ამ კლუბებს კალჩოპოლის პირველადი განაჩენი უკვე შეუმსუბუქეს „მილანმა" მინუს 8, „ლაციომ" მინუს 9, „ფიორენტინამ" მინუს 19, ხოლო „იუვენტუსმა" სერია B-ში მინუს 17 ქულით დაიწყო სეზონი.

იტალიური პრესის ცნობით, საარბიტრაჟო სასამართლო კლუბებს მინუს ქულებს ალბათ გაუნახევრებს.

კოკი კანდელაკი

პოლიციელის შვილი უბრალო კაცია

AFP

ფერნანდო მორიენტესი წლების წინ „რეალის“ ერთ-ერთი ვარსკვლავი იყო, თუმცა „ბერნაბეუზე“ ყბადაღებული „გალაქტიკური ერის“ დადგომამ „ელ მორრო“ იძულებული გახადა, ბედი უცხოურ კლუბებში ეცადა. ჯერ ფრანგული „მონაკო“ იყო, ხოლო შემდეგ ინგლისური „ლივერპული“. დღეს ფერნანდო კვლავ ესპანეთშია, „ვალენსიაში“ ბურთაობს და კარიერის დასრულებასაც აქვე აპირებს. „ვალენსია“ დღევანდელი „რეალისგან“ განსხვავებით ერთი დიდი მტკიცე ოჯახივითაა“ — უთხრა „ელ მორომ“ „ლას პროვინსიასის“ კორესპონდენტს

— მორიენტესი და დავიდ ვილია პრიმერადივიზიონის ყველაზე „ბედნიერ წყვილად“ უნდა ჩავთვალოთ?

— მარტო ჩვენ არ ვართ ბედნიერ მოიერიშეთა წყვილი, გუნდიც ბედნიერია, რადგან სეზონი შესანიშნავად დავიწყეთ. ამ შემთხვევაში გოლები თავდამსხმელებს გააქვთ, თუმც მთელი „ვალენსია“ ბრწყინვალედ თამაშობს.

— ვილიასთვის საგოლე პასის მიცემაც ისევე გიხარიათ, როგორც გოლის გატანა?

— შემთხვევას გააჩნია. რა თქმა უნდა, მეტოქის კარის პირადად დალაშქვრა უფრო მომწონს, მაგრამ ისეთ დაძაბულ მატჩებში, როგორიც მაგალითად, „ოსასუნასთან“ გავმართეთ, საგოლე კომბინაციაში მონაწილეობასაც დიდი სიხარული მოაქვს.

— გეტყობათ, მოედანზე ერთმანეთს საოცრად კარგად უგებთ...

— გეთანხმებით. ყოველ შემთხვევაში, ვილიას გვერდით კარგად ვთამაშობ, რადგან მას მოედანზე ისეთი რაღაცეების გაკეთება შეუძლია, რასაც მე ვერ ვახერხებ, ხოლო რაც მე ვიცი, დავიდი გუნდის სასარგებლოდ შესანიშნავად იყენებს. გულახდილად ვიტყვი, რაულის შემდეგ მოედანზე მსგავსი პარტნიორი არ მყოლია.

— ვილია „ოქროს ბურთს“ იმსახურებს?

— ძნელია ამაზე პასუხის გაცემა, რადგანაც დავიდის გარდა სხვა უამრავი ფეხბურთელი არსებობს, საპატიო ჯილდოს რომ იმსახურებენ. თუმცა, „ოქროს ბურთის“ გადაცემა, სამწუხაროდ თუ საბედნიეროდ, მოპოვებული ტიტულების სიმრავლის მიხედვით ხდება. სეზონის ბოლოს მოგებული ტიტულები საბოლოო გადაწყვეტილებაზე უდიდეს ზეგავლენას ახდენს.

— დავიდ ვილია ესპანეთის ნაკრებისთვის უმნიშვნელოვანესი მოთამაშეა. ფიქრობთ, რომ ამას თქვენც იმსახურებთ?

— ვმუშაობ, რომ ნაკრებში ისევ მოვხვდე, მაგრამ ვერ გეტყვით, ეს როდის მოხდება. უპირველეს ყოვლისა, „ვალენსიასთვის“ ვცდილობ, გუნდისთვის, რომელიც ყოველ კვირას მოედანზე გამოსვლის და თავის გამოჩენის საშუალებას მაძლევს. თუ ფერნანდო მორიენტესს კლუბში საქმეები კარგად წაუვიდა, ეს ეროვნული გუნდის თავკაცებმა აუცილებლად უნდა შეამჩნიონ. თუ პირიქით მოხდა, შანსებიც ნაკლები მექნება. ისე, წელს ჩემს თამაშს, მგონი წუნი არ დაედება და ნაკრებში დაბრუნების იმედიც მაქვს.

— ფეხბურთის ფედერაციამ არაგონესთან კონტრაქტი გაახანგრძლივა. ეს თქვენი მიზნის განხორციელებას ხელს ხომ არ შეუშლის?

— არა. ვთვლი, რომ ნაკრებში ყოველთვის პირადი დამსახურების გამო ვხვდებოდი. თუ „ვალენსიაში“ კარგად ვითამაშებ, გოლებს გავიტან და კლუბს გამარჯვებაში დავეხმარები, ნაკრებში რატომ არ უნდა მიმიწვიონ? თუ კარგ ფორმაში ვიქნები და მწვრთნელმა ყურადღება მომაქცია, დარწმუნებული ვარ, აუცილებლად დამიძახებს.

— დონ ლუისს იგივე „ვალენსიაში“ სანაკრებო ფეხბურთელების საკმაოდ დიდი არჩევანი აქვს...

— ბევრი ფეხბურთელია ნაკრების ღირსი როგორც ესპანეთის, ისევე უცხოეთის მასშტაბითაც. ვიცი, რომ ეროვნული გუნდის ხელმძღვანელობა „ვალენსიას“ თამაშებს საგანგებოდ აკვირდება. „მესტალიაზე“ საუკეთესო ესპანელი ფეხბურთელები ბურთაობენ.

— „ლივერპულში“ ჩატარებული უცნაური სეზონის შემდეგ „ვალენსიაში“ გადასვლა საუკეთესო გადაწყვეტილება იყო?

— ჩემი კარიერისთვის მართლაც რომ საუკეთესო გადაწყვეტილება გახლდათ. სხვაგან გადასვლაზე არც მიფიქრია, მაშინ ვამბობდი, ან „ვალენსია“, ან ისევ „ლივერპული“... „ვალენსიამ“ ძალიან მომხიბლა, არა იმიტომ, რომ ჰაერის გამოცვლა მინდოდა, არამედ „მესტალიას“ კლუბმა თამაშის გაუმჯობესებისთვის „ლივერპულზე“ უკეთესი პირობები შემომთავაზა. „ენფილდს“ მხოლოდ იმ შემთხვევაში დავტოვებდი, თუ რომელიმე ევროპული გრანდის შემოთავაზებას მივიღებდი. პირველად „ვალენსიას“ წარმომადგენლები დამიკავშირდნენ და მეც გადაწყვეტილება უცებ მივიღე.

— გასული ტურის შემდეგ ლიდერ „ბარსელონას“ ქულებით გაუტოლდით, თუმცა ტრავმის გამო ალბელდა დაკარგეთ... მნიშვნელოვანი ფეხბურთელის გამოკლება გუნდის თამაშზე ზეგავლენას მოახდენს?

— ალბათ კი. ტრავმების მხრივ წელს ნამდვილად დავიჩაგრეთ, ბიჭები მწყობრიდან ერთი-ორი კვირით კი არა, თვეობით გამოდიან. აქამდე ჩვენი მწვრთნელის მიერ განხორციელებული როტაციების წყალობით საქმე კარგად მიდიოდა. იმედია, ტრავმიანობის მიუხედავად, მომავალშიც ასე გავაგრძელებთ.

— ტრავმებმა რომ საბედისწერო როლი არ შეასრულოს, ამისთვის საჭიროა გუნდის შემადგენლობაში ბევრი ფეხბურთელი იყოს...

— გეთანხმებით. მოთამაშეთა სიმცირეს არ განვიცდით. როგორც კი სეზონი დაიწყო, „ვალენსიას“ უფროსობამ გამოაცხადა, რომ ყველა პოზიცია სათანადოდ არის შევსებული. მოგეხსენებათ, სეზონში უამრავი მატჩი უნდა ჩავატაროთ და ყველა ამ თამაშში მონაწილეობას ერთი და იგივე შემადგენლობა ნამდვილად ვერ შეძლებს... თან ტრავმებიც მოულოდნელად დაგვატყდება ხოლმე თავს.

— „რეალის“ „ბარსაზე“ გამარჯვებამ, სატურნირო ცხრილში „ვალენსიას“ დაწინაურებას შეუწყო ხელი. ამის გამო ორმაგად ისიამოვნეთ?

— სამმაგად, ერთ-ერთი გოლი რაულმა შეაგდო, რამაც ძალიან გამახარა. ისე, „ელ კლასიკოს“ ფრედ დასრულებას უფრო ვარჩევდი, რადგანაც ამით „ვალენსია“ მოიგებდა, მაგრამ, „ბერნაბეუზე“ „რეალმა“ გაიმარჯვა. „ბარსას“ წაგება ჩემი მადრიდული წარსულის გამო გამიხარდა. თან კატალონიელები მოგების შემთხვევაში ცხრილში ძალიან წინ გაიჭრებოდნენ.

— რატომ კამათობენ ამდენს რაულის სათამაშო დონის შესახებ? ეს დაახლოებით იგივეა, რაც მადრიდში მორიენტესთან მიმართებაში ხდებოდა...

— როცა ფეხბურთელი კარიერაში დიდ წარმატებებს მიაღწევს, მაშინვე ჩნდება ხალხი, განსაკუთრებით აქ, ესპანეთში, ამა თუ იმ ვარსკვლავის მოახლოებულ ჩაქრობაზე ლაპარაკს რომ იწყებს. ხშირად ეს საუბარი ნაადრევია. სხვა ქვეყნების მაგალითი უნდა გადავიღოთ, უცხოეთში ისეთ მოთამაშეებსაც კი უდიდეს პატივს სცემენ, მინდორზე რაულის ნახევარი საქმეც რომ არ გაუკეთებიათ.

— გულწრფელად მიპასუხეთ, თანამედროვე „ვალენსიას“ მადრიდის „რეალსა“ და „ბარსელონასი“ უნდა შეშურდეს?

— სხვისი რატომ უნდა შეგვშურდეს? ამ კლუბში უკვე რამდენიმე თვეა, ვთამაშობ და თავისუფლად შემიძლია ვთქვა, „ვალენსიას“ ბევრი გუნდი ვერ შეედრება. მადრიდის „რეალი“ უდიდესია, მაგრამ „ვალენსია“ დღევანდელი „რეალისგან“ განსხვავებით, ერთი დიდი მტკიცე ოჯახივითაა... ოჯახში კი მარტო ფეხბურთელებს არ ვგულისხმობ, აქ კლუბი, გულშემატკივრები და საერთოდ მთელი ქალაქი ერთ მუშტადაა შეკრული.

— ყოფილი ბეტისელი ხოაკინის პასები ფორვარდებისთვის ნამდვილი მისწრებაა...

— მოიერიშეებისთვის ხოაკინის, ვისენტეს ან სილვას მსგავსი ხალხი ღვთის წყალობაა. თავდასხმაში ჩვენი ეფექტური თამაში მათი პასების შედეგია.

— სრული ერთი წელია, „ვალენსია“ საკუთარ არენაზე არ დამარცხებულა. თავის დროზე თქვენ აქ როგორც რეალელს, ისე გითამაშიათ. „მესტალია“ სტუმარი გუნდებისთვის აგრერიგად ძნელ არენად რატომ ითვლება?

— სანამ„ მესტალიაზე“ საომრად ჩახვიდოდე, უკვე ერთი კვირით ადრე იწყებ ნერვიულობას, იცი, რომ იქ წარმატებას უშელავთო ბრძოლის ფასად თუ მიაღწევ გამარჯვებას ვინ ჩივის, მეტოქისთვის „მესტალიაზე“ გოლის გატანა სულ დილემა იყო... „რეალში“ რომ ვთამაშობდი, ფრეც სანატრელი გვქონდა. და თუ „რეალი“ „მესტალიაზე“ მარტო ქულაზე ოცნებობდა, წარმოიდგინეთ, დანარჩენები რა დღეშიც იქნებოდნენ.

— „ვალენსია“ პრიმერადივიზიონის და ჩემპიონთა ლიგის ფავორიტია?

— თუ რეალურად ვიტყვით, დიახ. რაც სეზონი დაიწყო, ცუდად მარტო ვიგოს „სელტასთან“ ვითამაშეთ. ეს მაფიქრებინებს, რომ დიდი ჯილდოებისთვის ბრძოლას კარგად შევძლებთ.

— რომელი უფრო მთავარია თქვენთვის, ჩემპიონთა თასი თუ ესპანეთის ჩემპიონობა?

— არც ერთს არ დავიწუნებდი... საბედნიეროდ, ორივე მომიგია, მაგრამ ჩემპიონთა ლიგაში გამარჯვებას მაინც თავისებური ხიბლი აქვს.

— ვალენსიელი ინჩასების მხარდაჭერაზე რას გვეტყვით?

— კარგის მეტი რა უნდა ვთქვა. ხალხი მარტო სტადიონზე კი არ მქომაგობს, ქუჩაშიც მცნობს და პატივისცემით მეგებება, რაც განსაკუთრებულ სტიმულს მაძლევს. როცა „ვალენსიაში“ გადმოვედი, გული მეთანაღრებოდა, ვფიქრობდი, ინჩასები, როგორც ყოფილ მადრიდელს, ამითვალწუნებდნენ. ტყუილად ვშიშობდი, ფანობა მხარში მიდგას.

— მოედანზე ძალიან წყნარი და მშვიდი პიროვნება ჩანხართ. ცხოვრებაშიც ასეთი ხასიათი გაქვთ?

— რა გითხრათ, ვთვლი, რომ უბრალო კაცი ვარ და ჩემს სამუშაოს პროფესიონალურად ვაკეთებ. ბედმა გამიღიმა და ფეხბურთში ყველაფერს მივაღწიე, რაზეც პატარაობისას ვოცნებობდი.

— მამათქვენი პოლიციელი იყო და ძალიან მკაცრად გზრდიდათ. თქვენი შვილებიც სპარტანულად იზრდებიან?

— ცხოვრება შეიცვალა და მეც ჩემს შვილებს ბევრად უფრო თავისუფლად ვეპყრობი, თუმცა ოჯახური ტრადიციები ჩვენთან არასოდეს მოიშლება.

— „პლეი სთეიშენის“ ფეხბურთი ძველებურად გიტაცებთ?

— აღრე ვიდეოთამაშების მაგისტრი ვიყავი, ახლა კი, რაც დრო გადის, ამით უფრო ნაკლებად ვარ დაინტერესებული. დღეს „პლეის“ ფეხბურთით ჩემი შვილები ერთობიან.

— ფორმულა 1-ში ალონსოს გამარჯვება ნახეთ?

— დიახ და როგორც ესპანელი ამით ძალიან ვამაყობ.

— ვალენსიაში ყველაზე მეტად რა მოგწონთ?

— ხალხი და აქაური კლიმატი.

— კარიერის დასრულებას ამ კლუბში აპირებთ?

— აუცილებლად, „ვალენსიადან“ არსად არ წავალ...

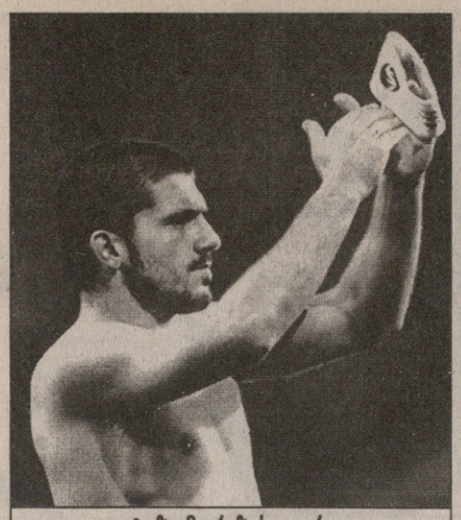

გატუზომ კრიზისი უარყო

ჯილარდინომ თითი ინძაგის დააღო

ინძაგის ბრალი ყოფილა

იტალიის ნაკრებისა და „მილანის“ ფორვარდმა ალბერტო ჯილარდინომ განაცხადა, რომ ფილიპო ინძაგის გვერდზე თამაში უჭირს. მისი აზრით, „როსონერის“ თავდამსხმელთა უშედეგო თამაშის ერთ-ერთი მიზეზი სწორედ ეს ყოფილა.

24 წლის ფორვარდს „მილანის“ მაისურით დაახლოებით 6 თვეა, გოლი არ გაუტანია და მას პრესა აკრიტიკებს, თუმცა „როსონერის“ მწვრთნელი კარლო ანჩელოტი და „სკუადრა აძურას“ თავკაცი რობერტო დინადონი პერიოდულად გამოდიან და ამბობენ, ჯილა უმაღლესი კლასის ფორვარდია, მალე გოლების გატანას დაიწყებს და ყველაფერი კარგად იქნებაო.

„ჩემთვის ადვილი არ არის ინძაგისთან ერთად თამაში, რადგან ერთმანეთს ძალიან ვგავართ. ხშირად ერთი და იგივე გადაწყვეტილებას ვიღებთ, რაც გოლის გატანას გვიძნელებს. ერთად თამაშს რომ მივეჩვიოთ, ვარჯიშებზე ბევრი უნდა ვიმუშაოთ. ახლა მთლიანად „მილანსაც“ არ უდგას კარგი დრო. „პარმაში“ სულ სხვანაირად ვთამაშობდი. აქ კი ვიცი, რომ უფრო გუნდისთვის უნდა გავისაჯრო და მხოლოდ გოლზე არ ვიყო დაგეშილი. წინააღმდეგ შემთხვევაში, გატანა უფრო გამიჭირდება“ — განაცხადა ჯილარდინომ.

მილანელთა ერთ-ერთმა ლიდერმა ჯენარო გატუზომ კი აღნიშნა, კრიზისში არ ვართ და ვითარების დრამატიზირება საჭირო არ არისო.

„ბრწყინვალედ მართლაც არ ვთამაშობთ, მაგრამ ეს კრიზისი არ არის. ამბიცია არ გვაკლია და სიტუაცია გამოსწორდება. 28 წლის ვარ და ყველაფერი მოგებული მაქვს, მაგრამ არ მსიამოვნებს, როცა ამბობენ, რომ ბოლომდე აღარ ვიხარჯები. ეს ტყუილია, მე ისევ მოტივირებული ვარ. არ დაგავიწყდეთ, რომ მე, ანდრეა პირლომ და ალესანდრო ნესტამ მსოფლიოს ჩემპიონატის მერე მხოლოდ 10 დღე დავისვენეთ. გარდა ამისა, რომ არა მინუს ქულები, ახლა ლიდერთა შორის ვიქნებოდით. ასე რომ, საგანგაშო არაფერია“ — თქვა რინომ.

გიორგი ძაძაგაძე

ფრანჩესკო იმედის ტოტი

„რომას“ კაპიტან ფრანჩესკო ტოტის სჯერა, რომ „გლადიატორებს“ ამ სეზონში სკუდეტოს მოგება ძალუძთ. მიუხედავად იმისა, რომ ლუჩანო სპალეტის გუნდმა სერია A-ს ბოლო ორ მატჩში მხოლოდ ერთი ქულა აიღო, 30 წლის თავდამსხმელის განწყობა ოპტიმისტურია.

„ძალიან სამწუხაროა, ქულები რომ დავკარგეთ. „კიევოსთან“ ბევრი მომენტი ვერ გამოვიყენეთ, ნამდვილად უნდა მოგვეგო. თუმცა ლიდერთან მხოლოდ ორი ქულა გვაშორებს და მჯერა, სკუდეტოს მოგება შეგვიძლია. რადგან „პალერმო“ პირველ ადგილზეა, ესე იგი ამას იმსახურებს. სიცილიელებს ძლიერი გუნდი ჰყავთ. მთავარი ბრძოლა კი წინაა და, დარწმუნებული ვარ, წარმატებას მივაღწევთ“ — თქვა „რომას“ სიმბოლომ.

სხვათა შორის, ტოტის სერია A-ში გოლი, გასულ სეზონში მიღებული სერიოზული ტრავმის მერე არ გაეტანა, მაგრამ ნავსი კვირას „კიევოსთან“ გატეხა და „გლადიატორთა“ კაპიტანს აშკარად ეტყობა, რომ ფორმაში შედის.

ჟურნალისტების კითხვა, თუ როდის დაბრუნდება ტოტი ნაკრებში, მან უპასუხოდ დატოვა. სამაგიეროდ, გამოთქვა თავისი აზრი „ოქროს ბურთთან“ დაკავშირებით. შეგახსენებთ, რომ თავად ტოტი კანდიდატთა 50-კაციან სიაში ვერ მოხვდა.

„იმედია, ჯილდოს ჯანლუიჯი ბუფონი მოიგებს. იგი ამას იმსახურებს“ — განაცხადა ტოტიმ.

კოკი კანდელაკი

VIII ტური

დღეს

კიევო	:	მილანი
ატალანტა	:	კალიარი
ინტერი	:	ლივორნო
ემპოლი	:	უდინეზე
პალერმო	:	მესინა
რომა	:	ასკოლი
რეჯინა	:	პარმა
სიენა	:	კატანია
სამპდორია	:	ლაციო
ტორინო	:	ფიორენტინა

პალერმო	7	5	0	2	16:12	15
ინტერი	7	4	3	0	12:8	15
რომა	7	4	1	2	11:4	13
უდინეზე	7	3	3	1	9:4	12
ატალანტა	7	3	3	1	10:7	12
ლივორნო	7	3	3	1	6:4	12
სიენა	7	3	3	1	8:6	11
ემპოლი	7	2	3	2	8:7	9
მესინა	7	2	3	2	9:9	9
კატანია	7	2	2	3	10:13	8
სამპდორია	7	1	4	2	12:13	7
ტორინო	7	1	3	3	4:10	6
კალიარი	7	0	5	2	4:6	5
მილანი	7	3	3	1	6:4	4
პარმა	7	1	1	5	4:14	4
ასკოლი	7	0	3	4	3:9	3
კიევო	7	0	2	5	6:11	2
ლაციო	7	3	1	3	9:7	-1
ფიორენტინა	7	4	0	3	11:6	-7
რეჯინა	7	2	2	3	8:12	-7

სიენას დაკლებული აქვს 1 ქულა, მილანს 8 ქულა, ლაციოს 11 ქულა, რეჯინას 15 ქულა, ფიორენტინას 19 ქულა

„უდინეზესთან“ ნათამაშები ფრის შემდეგ „ინტერი“, რომელმაც პირველი ადგილი დაკარგა, მხოლოდ გამარჯვებაზე ფიქრობს. წინა სეზონში „ნეროაძურომ“ შინ „ლივორნოს“ 5:0 მოუგო, მაგრამ ვინძლო ახლა ასეთივე მარტივი მატჩი არ გამოდგეს.

მოგეხსენებათ, მილანელებს ადრიანო არ ჰყავთ. ბრაზილიელი ფორვარდი ცოტა ხნით სამშობლოში გააგზავნეს დასასვენებლად. ისევ დაშავებულია ესტებან კამბიასოც. სტუმრებს კი დანაკლისი ფაქტობრივად არ აქვთ.

წინასწარი ინფორმაციით, რობერტო მანჩინი თავდასხმაში ზლატან იბრაჰიმოვიჩსა

იტალია

ბრუნო ჯორდანო პალერმოში დაცვით ჩავა

და ალვარო რეკობას დააყენებს. არგენტინელი ფორვარდი ერნან კრესპო და მისი თანამემულე ხულიო რიკარდო კრუზი სათადირგოთა სკამზე იქნებიან. მანჩინი უკმაყოფილო დარჩა დუგლას მაიკონისა და ფაბიო გროსოს თამაშით. ამიტომ, ძირითად შემადგენლობაში ნიკოლას ბურდისოს უპირებს დაყენებას.

სერია A-ს ამჟამინდელ ლიდერ „პალერმოს“ „მესინასთან“ სიცილიური დერბი ელის. „როსანერის“ ფანები უკვე სკუდეტოზე ოცნებობენ, მაგრამ ამაზე ფიქრი ჯერ ძალიან ადრეა და ეს ყველაზე კარგად „პალერმოს“ მწვრთნელმა ფრანჩესკო გვიდოლინმ იცის. იგი იმავე შემადგენლობით აპირებს თამაშს, რომლითაც გასულ კვირას „სან სიროზე“ „მილანს“ მოუგო.

„პალერმოს“ ძირითადი მეკარე ფედერიკო ალიარდი ჯერ ბოლომდე ვერ მომჯობინდა. მას ისევ ალბერტო ფონტანა შეცვლის. ტრავმას იშუშებს ჩეზარე ბოვოც, რომლის ნაცვლადაც მინდორზე ჯუზეპე ბიავა გავა. „მესინას“ მარკ იუილიანო არ ეყოლება, ხოლო ალესანდრო პარიზის თამაში საეჭვოა. ბრუნო ჯორდანოს „რენცო ბარბერადან“ სულ მცირე, ქულის წაღება უნდა. ამიტომაც, ალბათ ტრადიციულ შემტევ სტილს უღალატებს და უფრო დაცვით ტაქტიკას აირჩევს, რადგან „პალერმოსთან“ გახსნილი თამაში ძალიან სახიფათოა.

კიდევ ერთი მძიმე მატჩი ელის „მილანს“. „კიევოს“ მთავარ მწვრთნელად დაბრუნებულმა ლუიჯი დელ ნერიმ პირველი სიურპრიზი უკვე შემოგვთავაზა და „რომას“ სტუმრად ქულა აართვა. ახლა დელ ნერი და მისი ამალა „მილანის“ წაქცევას შეეცდებიან, რომელიც ცუდ ფორმაშია. გასულ სეზონში „სტადიო ბენტეგოდიზე“ „მფრინავმა ვირებმა“ „როსონერის“ 2:1 მოუგეს.

„პალერმოსთან“ მარცხით „მილანმა“ 23-მატჩიანი საშინაო წაუგებელი სერია შეწყვიტა და ლიდერებს უკვე 11 ქულით ჩამორჩება. თუმცა „კიევო“, რომელმაც სეზონი ცუდად დაიწყო და ქულები ასევე ჰაერივით სჭირდება, „როსონერის“ სერიოზულ ბრძოლას გაუჩაღებს. ერთი სიტყვით, საინტერესო მატჩი გველის.

კარლო ანჩელოტიმ შესაძლოა, ალესანდრო ნესტა, ანდრეა პირლო და ფილიპო ინძაგი სათადარიგოთა სკამზე დასვას. მათ ნაცვლად პაოლო მალდინი, კრისტიან ბროკი და რიკარდო ოლივეირა ითამაშებენ. სერჟინიოს, ჯუზეპე ფავალისა და იოან გურკუფს ისევ ტრავმები აწუხებთ, მასპინძლებს კი დაცვაში აქვთ პრობლემები — მარკო მალაგო, ანდრეა მანტოვანი და ჯუზეპე სკურტო დაშავებულნი არიან.

„რეჯინასთან“ საგარეო მარცხისა და „კიევოსთან“ საშინაო ფრის შემდეგ, „რომა“ რეაბილიტაციას „ასკოლისთან“ მოგებით შეეცდება. „გლადიატორები“ უპირობო ფავორიტებად ითვლებიან, რადგან „ასკოლიმ“ სეზონი ძალიან ცუდად დაიწყო და წესით, დედაქალაქელებს სათანადო წინააღმდეგობა ვერ უნდა გაუწიოს. ატილო ტერსერის გუნდის ერთ-ერთი მთავარი იმედი ვეტერანი მარკო დელვეკიო იქნება, რომელმაც „რომაში“ 10 წელი გაატარა.

ლუჩანო სპალეტის ტრავმირებული ჟილბერტო მარტინესი და ამანტინო მანსინი დაკლდება. „ასკოლს“ კი ვიქტორ ბუდიანსკი, პაოლო ფოლიო, ერვინ შკელა და გაეტანო ფონტანა არ ეყოლება.

საინტერესო მატჩია „გრანდე ტორინოზე“.

ანჩელოტიმ საშველად მალდინის უხმო

„ფიორენტინა“ დისკვალიფიცირებული ადრიან მეტუს გარეშე სტუმრობს „ტორინოს“, რომელიც ჯერაც სეზონში პირველი გამარჯვების მოლოდინშია. ფლორენციელებს კი თავიანთი თავსატეხი აქვთ, მინუს ქულებიდან კიდევ 7 დარჩა გასაბათილებელი. გენუაში კი „ლუიჯი ფერარისზე“ „სამპდორია“ „ლაციოს“ მასპინძლობს და თუ წააგო, ეგებ ვალტერ ნოველინო მოხსნან კიდეც. მასპინძლები ფრანჩესკო ფლაკის, კრისტიან ძენონისა და ჯენარო დელ ვეკიოს მოისაკლისებენ, ხოლო სტუმრები — ვალონ ბეჰრამის, სტეფან მაკინვას, კრისტიან ლედესმასა და დისკვალიფიცირებულ კაპიტანს მასიმო ოდოს.

გიორგი ძაძაგაძე

პოლიტიფოზები
ვირო, გაიხადე ეგ მაისურა!

რომა

დისლოკაციის ადგილი: რომი
მტრები: „ლაციო“, „ნაპოლი“, „იუვენტუსი“, „მილანი“, „ინტერი“, „ვერონა“, „ბოლონია“, „ფიორენტინა“, „ატალანტა“, „პარმა“, „ბრეშა“, „პესკარა“, „ასკოლი“, „ვიჩენცა“.
მეგობრები: „რეჯინა“, „უდინეზე“, „პალერმო“
უცხოეთში: მტრობენ „ლივერპულის“ და „დორტმუნდის“ დაჯგუფებებს. მეგობრობენ „ბარსელონას“ ინჩასებთან
მცირე რამ კლუბის და მისი ტიფოზების შესახებ: „რომას“ გულშემატკივრები იტალიაში ყველაზე მხურვალე ქომაგებად ითვლებიან. კლუბის იდეოლოგია ტრადიციულად მემარცხენეა. „რომას“ ტიფოზები რომის ოლიმპიური სტადიონის სამხრეთის ტრიბუნაზე, სახელგანთქმულ CURVA SUD-ზე არიან დაბანაკებულნი.

70-იანი წლების დასაწყისში რომანისტების ორი დიდი დაჯგუფება ჩამოყალიბდა. ისინი ერთმანეთისგან მკვეთრი სოციალური ნიშნებით იყოფოდნენ — მდიდარმა რომაელმა ახალგაზრდებმა „ბოისი“ შექმნეს, ხოლო პროლეტარიატი „ინიანსში“ გაერთიანდა. რომაელთა ცხოვრებაში დიდი გადატრიალება კი 1977 წლის 7 იანვარს მოხდა — კლუბის ოთხი სხვადასხვა დაჯგუფების („გერილიერი დელა კურვა სუდ“, „პანტერე ჯალოროსე“, „ბოის“ და „ფოსა დე ლუპი“) გაერთიანებით მრისხანე „კომანდო ულტრა კურვა სუდ“ შეიქმნა („სამხრეთის ტრიბუნის ულტრასები“). ამ ბრიგადის ტიფოზებმა სტადიონებზე მრავალფეროვანი თეატრალიზებული სპექტაკლების გამართვა დაიწყეს. იტალიაში საფეხბურთო ფანის პირველი დაღუპვა უშუალოდ CUCS-ს უკავშირდება. 1979 წელს რომაული დერბის მსვლელობისას „კურვა სუდის“ ტრიბუნიდან ნასროლმა მაშხალამ „ლაციოს“ 22 წლის ფანის სიცოცხლე შეიწირა. ცხადია, ამას „რომას“ და „ლაციოს“ ფანების საშინელი ჩხუბები მოჰყვა. ტიფოზები დაუნდობლად ომობდნენ და ბრძოლის ველზეც ბევრი დაჭრილ-დასახიჩრებული დატოვეს...

გასული საუკუნის ოთხმოციან წლებში CUCS-ის სიძლიერემ თავის აპოგეას მიაღწია. სხვა იტალიური კლუბის დაჯგუფებები თავგახურებულ რომაელებთან შეხლა-შემოხლას აშკარად გაურბოდნენ. „კურვა სუდი“ „რომას“ თამაშებზე უზარმაზარ დროშებს და ტრანსპარანტებს გამოფენდა ხოლმე. უცხოურმა, ევროპულმა დაჯგუფებებმაც იტალიელთაგან ოფიციალურად სწორედ „რომას“ ბრიგადა აღიარეს...

„სამხრეთის ტრიბუნის ულტრასები“ სხვა რომაელ გულშემატკივრებთან არასდროს ჩხუბობდნენ და ეს, დაჯგუფებაში ახალი წევრების მასობრივად შესვლას იწვევდა. თუმცა ერთიანობას, ყველა პატიოსანი რომანისტისთვის საწყენმა ინციდენტმა მოუღო ბოლო. ბედის ირონიით, CUCS-ის დასასრული „რომას“ საძულველ მეტოქეს, „ლაციოს“ უკავშირდება.

1986 წელს „რომას“ პრეზიდენტმა ვიოლამ „ლაციოს“ ფეხბურთელი მანფრედონია იყიდა. ამ მობურთალს „ლაციოში“ ყოფნისას „მგლები“ („საკლუბო ემბლემის გამო „რომას“ მეორენაირად ასე ეძახიან) და მათი გულშემატკივრები სასტიკად ჰყავდა ნაგინები. CUCS-მა მანფრედონიას „ვირი“ შეარქვა და საზეიმოდ გამოაცხადა, რომ „ლაციოს ნაბიჭვრისთვის“ კლუბში თამაშის უფლება არ უნდა მიეცათ. თუმცა ფეხბურთელის „სასჯელს“ ბევრი რომაელი ტიფოზი არ შეურიგდა. „კურვა სუდიც“ ორ ნაწილად გაიყო. მანფრედონიას მომხრეებმა დაჯგუფება VECCHIO CUCS-ი შექმნეს, რომელსაც შემდგომში „რომას“ ფანატთა ფაშისტური ნაწილი შეუერთდა. იმათ კი, რომელთაც მანფრედონიას კლუბში ყოფნა არ მოსწონდათ, დეევიზად ტრანსპარანტი — „გრუპო ანტი მანფრედონია“ აფრიალეს და სახელად CUCS-GAM დაირქვეს. 1987 წელს იტალიის თასზე „რომასა“ და „ჯენოას“ შორის მატჩის დროს CUCS-GAM-მა სტადიონზე დიდი ტრანსპარანტი გაშალა წარწერით: „ვირო, გაიხადე ეგ მაისურა!“... მანფრედონიას ერთგულმა ტიფოზებმა ბანერის დაფხრეწა სცადეს, მოწინააღმდეგეებმა კი ეს არ დაანებეს და ერთი დაჯგუფების წევრებს შორის მუშტი-კრივი ატყდა. „კურვა სუდი“ მტრულ ნაწილებად დაიყო, ხოლო „სამხრეთის ტრიბუნის ულტრასებმა“ არსებობა შეწყვიტა. სალიდერო პოზიციებზე „ფედაინი“ და „ბოისი“ გავიდნენ.

1999 წელს „ბოისმა“ ძველი „კურვა სუდის“ გაერთიანება სცადა. ამ დაჯგუფებას „რომას“ თითქმის ყველა ბრიგადა შეუერთდა. განზე მარტო OPPOSTA FAZZIONE („მეტოქეთა ჯგუფი“) დარჩა. ეს თავისებური, უცნაური დაჯგუფება, „რომას“ ქომაგობს, მაგრამ „მგლების“ სხვა ბრიგადებთან მტრულ დამოკიდებულებაშია. სხვათა შორის, „ოპოსტა“ დაარსებიდანვე (1989 წ.) კრიმინალური ელემენტებით და ციხიდან ახალგამოსული თავზეხელაღებულებით იყო გატენილი...

რომაელ ულტრასთა ყველაზე ხმაურიანი აქცია 2001 წელს გაიმართა. „ნაპოლისთან“ მატჩში „მგლები“ თავიანთ ისტორიაში ჩემპიონები მესამეჯერ უნდა გამხდარიყვნენ. მიუხედავად იმისა, რომ ნეაპოლიტანელებთან უკვე კარგა ხანია, სისხლიანი დაპირისპირება ჰქონდათ, ქვეყნის სამხრეთში საყვარელი გუნდის მხარდასაჭერად დედაქალაქელთა უზარმაზარი დესანტი, 10 ათასი ტიფოზი ჩავიდა. ომი ნეაპოლის შესასვლელშივე დაიწყო, „ნაპოლის“ ფანებმა რომაელებით გატენილ ავტობუსებს ქვების წვიმა დააყარეს... არც „მგლები“ დარჩნენ ვალში სამხრეთელებს, თვითნაკეთი ბომბით ქალაქის ვაგზლის აფეთქება მოინდომეს. საბედნიეროდ, მათი მცდელობა უშედეგო აღმოჩნდა.

სტადიონზე რომაელები „ნაპოლის“ გამხეცებულ ტიფოზთაგან მათულის ღობით იყვნენ გამყოფილნი, რის გამოც ხოცვა-ჟლეტა არ შედგა. მეორე ტაიმში ფეხბურთი საერთოდ არავის ახსოვდა. სტადიონი კვამლში დაიხრჩო, ხოლო გულშემატკივართა აგრესიულობით შეშფოთებული პოლიცია... გაიქცა! ჰო, ზემოთ ნახსენები ვაგზალი მაინც შეიწირეს რომაელებმა — მატჩის შემდეგ კამპლი ფლიგრეის ვაგზალს მგლების ხროვა შეესია და რაც ბომბს უნდა ექნა, ის შიშველი ხელებით გააკეთეს, ქვა ქვაზე აღარ დაუტოვებიათ...

ლადო ხომერიკი

გაგრძელება იქნება

ედუარდ ორკვირიანი

„ჰართსის“ მწვრთნელი ვალდას ივანაუსკასი ავადმყოფობის გამო ორი კვირით... გადადგა. მის ნაცვლად გუნდს ედუარდ მალოფეევი უთავკაცებს, რომელსაც ჯონ მაკგლინი დაეხმარება.

შეგახსენებთ, რომ ივანაუსკასი გუშინწინ ლიტვაში კლუბის პატრონ ვლადიმირ რომანოვს შეხვდა და მასთან თათბირის შემდეგ გადაწყდა, რომ მწვრთნელი ორკვირიან შვებულებას აიღებს. ეს ყველაფერი კი გასულ უქმეებზე „კილმარნოკთან“ საშინაო მარცხს (0:2) მოჰყვა.

შოტლანდიური მედიის ცნობით, რომანოვმა ივანაუსკასი იმიტომ დაიბარა, რომ მისი მოხსნა უნდოდა, მაგრამ მწვრთნელი ამას მონაჩმახს უწოდებს: „ლიტვაში ჩემს ჩასვლას „კილმარნოკთან“ წაგებას ნუ დაუკავშირებთ. მე რომანოვს არ დაუბარებივარ, როგორც მედია აცხადებს. შეხვედრა ჩემი ინიციატივით შედგა, რადგან ჯანმრთელობა გამიუარესდა და ახლა ისეთ დღეში ვარ, რომ თავს აუცილებლად უნდა მივხედო. ორი კვირა ვითხოვე დასასვენებლად და სამკურნალოდ, რათა კვლავ ჯანმრთელი დავუბრუნდე „ჰართსს“ და მუშაობა ძველებურად გავაგრძელო. ვფიქრობ, რომ ქომაგები ამ ნაბიჯს გამიგებენ“.

ირაკლი ნინიძე

ფულიანი ტოლდო რობენის სანაცვლოდ

ჰოლანდიელი არიენ რობენი, რომლის „რეალში“ გადაყვანას თავის დროზე მადრიდელთა პრეზიდენტი კალდერონი აპირებდა, შეიძლება მილანის „ინტერში“ აღმოჩნდეს. როგორც იტალიური მედია აცხადებს, „ინტერნაციონალეს“ თავკაცობა „ჩელსის“ ფეხბურთელის შეძენას ფრიად ესწრაფვის.

რობენის სატრანსფერო ფასი 25 მილიონი ევროა, თუმცა იტალიელებს ამ ციფრის შემცირება სატრანსფერო ოპერაციაში მეკარე ფრანჩესკო ტოლდოს ჩართვით შეუძლიათ. „ჩელსისთვის“ კი ტოლდოს შეძენა წამგებიანი არ უნდა იყოს, ლონდონელებს „რედინგთან“ შეხვედრაში ძირითადი გოლკიპერი პეტრ ჩეხი დაემტვრათ, რომელიც ბურთს და მოედანს სულ მცირე 6 თვე ვერ გაეკარება.

თავიდან აბრამოვიჩის კლუბი ჯანლუიჯი ბუფონის ყიდვას აპირებდა, მაგრამ ბუფონმა ტურინის „იუვენტუსის“ მიტოვებაზე უარი თქვა და „სტემფორდ ბრიჯის“ მესვეურებმაც ტოლდოსკენ გაიხედეს. ამიტომაც, „ლა გაზეტა დელო სპორტის“ ვერსიით, რობენის იტალიაში გადაბარგებას ხელს არაფერი შეუშლის და ინგლისელთა სასურველი ტოლდოც „ჩელსის“ მეკარე გახდება.

ლიდო ხომერიკი

ჟაიმე, გვიშველე!

პორტუგალიურმა „ბოავიშტამ“ მწვრთნელად ჟაიმე პაჩეკო დაბრუნა, რომლის ხელშიც კლუბმა 2001 წელს ქვეყნის ჩემპიონატი პირველად მოიგო. პაჩეკომ შეცვალა ჟელკო პეტროვიჩი, ვინც ორი დღის წინ თავისი ნებით წავიდა, რადგან „ბოავიშტამ“ „ნასიონალთან“ 0:4 წააგო.

48 წლის პაჩეკომ კონტრაქტი 2007 წლის ივლისამდე გააფორმა. იგი ამ გუნდიდან 2005-ის აპრილში ცუდი შედეგების გამო გაუშვეს.

ახლა პორტუგალიის ჩემპიონატში ყველა კლუბს პორტუგალიელი მწვრთნელი ჰყავს და 72 წლის მანძილზე ეს პირველად ხდება.

იუგოსლავიის ნაკრების ყოფილმა ფეხბურთელმა პეტროვიჩმა „ბოავიშტა“ აგვისტოში ჟესუალდო ფერეირასგან ჩაიბარა, რომელიც „პორტუში“ გადავიდა და სერბი ორ თვეში მოხსნეს. „ბოავიშტა“ 16-გუნდიან ჩემპიონატში ბოლოდან მეოთხე ადგილზეა.

გიორგი დარჯანია

ფეხბურთის რუკასთან

ინგლისური პრესის ცნობით, „მანჩესტერ იუნაიტედმა“ უეინ რუნისთან კონტრაქტის გახანგრძლივებაზე დაიწყო მოლაპარაკება. ამბობენ, რუნის, რომელიც გუშინ 21 წლის გახდა, კარიერის ბოლომდე „ოლდ ტრეფორდზე“ უპირებენ დატოვებასო. საუბარი ათწლიან კონტრაქტზეა და ამ ხნის განმავლობაში 110-145 მილიონი დოლარს მიიღებს.

ავსტრიული „აუსტრიას“ ხელმძღვანელობამ ცუდი შედეგების გამო მთავარი მწვრთნელის პოსტიდან ჰოლანდიელი ფრენკი შინკელსი დაითხოვა. „აუსტრია“ ეროვნულ ჩემპიონატში ბოლო ადგილზეა, ხოლო უეფას თასზე ბელგიურ „ვარეგემთან“ მარცხის შემდეგ შინკელსი უმალ გაათავისუფლეს. ვენელთა ახალი მწვრთნელი გეორგ ცელხოფერი გახდა.

გერმანულ „ჰამბურგს“ ბუნდესლიგაში „ლევერკუზენთან“ გამარჯვება წამყვანი მცველის ბასტიან რაინხარდტის დაშავებამ ჩაამწარა. მისი ტრავმა, რომელიც ვარჯიშზე მიიღო, მოსალოდნელზე მძიმე გამოდგა და ექიმების ვარაუდით, სულ მცირე ერთი თვე ვერ ითამაშებს.

უკრაინული „დინამო“ ისევ სახელიანი და ძლიერი მწვრთნელის ძიებაშია. მარჩელო ლიპისა და სვენ გორან ერიკსონისგან მიღებული უარის შემდეგ კიეველები კო ადრიანსეს მიადგნენ. დიდი შანსია, ანატოლიდენიანენკო სწორედ დანიელმა შეცვალოს. ბოლოს ის „პორტუში“ მუშაობდა.

ინგლისური „ლივერპული“ „პალერმოს“ ფორვარდ ანდრეა კარაჩოლოს კვლავ უტრიალებს. მერსისაიდელები მას დიდი ხანია აკვირდებიან და შესაძლოა, იანვარში სიცილიელებთან მოლაპარაკებაც წამოიწყონ. ახალგაზრდა იტალიელ თავდამსხმელს ზაფხულში „არსენალი“, „სელტიკი“ და „შახტარიც“ უმიზნებდნენ.

ესპანური „სევილიას“ ბრაზილიელი ფორვარდი ფაბიანო „ხიმნასტიკთან“ შეხვედრაში დაშავდა და გუნდს ერთი თვე ვეღარ დაეხმარება. სევილიელთა მწვრთნელის განკარგულებაში ორი თავდამსხმელი დარჩა, რადგან ხავიერ ერნესტო ჩევანტონიც დაშავებულია.

ფრანგულ „ლიონს“ „მარსელთან“ მატჩში ფრედი და ფლორენ მალუდა დაუშავდა. ბრაზილიელი ფორვარდის ტრავმა სერიოზული გამოდგა, მისი სამკურნალო პერიოდი 6-8 კვირას გასტანს და ფრედი ახალ წლამდე მინდორზე ვეღარ გავა. მალუდა კი იოლად გადარჩა. შესაძლოა, მან „ლიონის“ მომავალ შეხვედრაშივე ითამაშოს.

გაქნილი ნათლია

უაიზს შვილის ნათლიამ სამუშაო მოუძებნა

მორჩა და გათავდა: დენის უაიზი „ლიდსის“ მენეჯერია, გუსტავო პოიეტი კი მისი მარჯვენა ხელი. პატარა „სუინდონი“, რომელსაც ეს ორნი მეორე ლიგიდან მაღლა მიუძღვოდნენ, თავიდან კი ეწინააღმდეგებოდა უაიზისა და პოიეტის „ელანდ როუდზე“, გადასვლას, მაგრამ „ლიდსის“ თავმჯდომარე კენ ბეიტსმა მოლაპარაკება მაინც შეძლო.

გუშინ საღამოსვე უაიზი მენეჯერად დასახელდა „ლიდსი“ — „საუთენდის“ თამაში წინ. იორკშირის დიადი კლუბი, რომელიც ხუთიოდ წლის წინათ პრემიერლიგისა და ევროპის სტადონებზე გრგვინავდა, შარშან კი პრემიერლიგაში გადასვლისთვის იბრძოდა, ახლა ბოლოდან მეორეა ჩემპიონლიგის ცხრილში.

მოკლედ, სამი ძველი ჩელსელი გაერთიანდა. ბეიტსი უაიზის დიდი ფანი იყო, როცა „ჩელსის“ თავმჯდომარეობდა და გას პოიეტიც მან იყიდა კლუბისთვის. და საერთოდაც, ბეიტსი უაიზის შვილის ნათლიაა.

„სუინდონს“ 300 ათასი გირვანქა უნდოდა წყვილის სამწლიანი კონტრაქტის დასარღვევად, თუმცა ბეიტსმა თავის გაქნილობით ყველაფერი მოაგვარა.

ირაკლი გამყრელიძე

ინგლისი

ჩემპიონატი
XIII ტური

ძოვენთრი 2:1 კოლჩესტერი

კარდიფი	13	8	3	2	24:10	27
პრესტონი	13	7	5	1	20:12	26
ვესტ ბრომვიჩი	13	7	4	2	24:11	25
ბარნლი	13	6	4	3	20:12	22
ლუთონი	13	6	4	3	23:18	22
ვულვზი	13	7	1	5	10:13	22
პლიმუთი	13	5	6	2	20:15	21
ბირმინგემი	13	6	3	4	17:15	21
საუთჰემპტონი	13	5	4	4	18:15	19
ქოვენთრი	13	6	1	6	13:12	19
დერბი	13	5	3	5	18:18	18
ნორვიჩი	13	5	3	5	20:21	18
კრ. პალასი	13	5	3	5	15:16	18
კოლჩესტერი	13	5	2	6	18:16	17
ლესტერი	13	4	5	4	12:13	17
იფსვიჩი	13	5	2	6	20:22	17
სანდერლენდი	13	5	1	7	18:20	16
სტოკი	13	3	6	4	15:13	15
ქუინზ პარკი	13	3	4	6	18:22	13
უენსდი	13	3	4	6	11:17	13
ბარნსლი	13	3	3	7	18:27	12
ლიდსი	13	3	2	8	11:25	11
საუთენდი	13	2	4	7	12:23	10
ჰალი	13	2	3	8	9:18	9

შოტლანდია

პრემიერლიგა
XI ტური

დანფერმლაინი 0:4 ჰიბერნიანი

სელტიკი	11	9	1	1	21:7	28
ჰართსი	11	6	2	3	18:11	20
რეინჯერსი	11	5	3	3	18:13	18
კილმარნოკი	11	5	3	3	14:17	18
ინვერნესი	11	4	5	2	14:12	17
ჰიბერნიანი	11	4	3	4	17:11	15
აბერდინი	11	4	3	4	12:10	15
სტ. მირენი	11	4	2	5	12:14	14
ფოლკირკი	11	3	2	6	8:15	11
მოზერუელი	11	3	1	7	13:18	10
დანფერმლაინი	11	2	2	7	8:16	8
დანდი იუნ.	11	1	5	5	9:20	8

პორტუგალია

სუპერლიგა. VII ტური

ნავალი 1:1 ბრაგა

პორტუ	7	5	1	1	15:4	16
სპორტინგი	7	5	1	1	10:4	16
ბრაგა	7	4	2	1	9:4	14
ნავალი	7	4	2	1	8:5	14
ბენფიკა	6	4	1	1	13:6	13
ნასიონალი	7	4	0	3	10:5	12
მარიტიმუ	7	3	1	3	6:8	10
ლეირია	7	3	1	3	7:11	10
ფერეირა	7	2	3	2	7:8	9
ბელენენსეში	6	2	2	2	6:5	8
სეტუბალი	7	2	2	3	6:8	8
აკადემიკა	7	1	4	2	9:10	7
ბოავიშტა	7	2	1	4	9:11	7
ბეირა მარი	7	1	2	4	8:14	5
ავეში	7	0	2	5	4:13	2
ამადორა	7	0	1	6	2:13	1

გერმანია

II ბუნდესლიგა. VIII ტური

კობლენცი 1:1 აუგსბურგი

ჰანზა	8	6	2	0	11:3	20
კარლსრუე	8	5	3	0	20:9	18
ლაუტერნი	8	5	1	2	13:8	16
დუისბურგი	8	4	3	1	16:11	15
კიოლნი	8	4	2	2	15:8	14
მიუნხენი	8	3	3	2	9:5	12
პადერბორნი	8	3	3	2	9:8	12
კობლენცი	8	3	2	3	12:11	11
აუე	8	3	1	4	10:14	10
ესენი	8	2	3	3	10:9	9
აუგსბურგი	8	2	3	3	6:8	9
ფიურტი	8	2	2	4	15:15	8
ფრაიბურგი	8	1	5	2	9:11	8
უნტერჰახინგი	8	1	4	3	5:6	7
კარლ ცაისი	8	1	4	3	11:17	7
ოფენბახი	8	1	3	4	7:12	6
ბრაუნშვაიგი	8	1	3	4	5:13	6
ბურგჰაუზენი	8	1	1	6	5:20	4

საფრანგეთი

II დივიზიონი
XII ტური

ტურსი 0:3 ბასტია

მეცი	12	9	2	1	18:5	29
შატორუ	12	7	4	1	20:13	25
ლე ავრი	12	6	5	1	22:12	23
სტრასბური	12	6	5	1	17:8	23
კაენი	12	6	5	1	19:11	23
გრენობლი	12	6	4	2	18:12	22
რეიმსი	12	6	2	4	14:8	20
დიჟონი	12	5	4	3	14:13	19
ბასტია	12	5	2	5	21:19	17
ამიენი	12	4	3	5	14:17	15
აიაჩო	12	3	5	4	13:13	14
გენიონი	12	4	2	6	13:22	14
მონპელიე	12	3	3	6	16:16	12
ლიბურნი	12	3	3	6	13:16	12
ნიორი	12	2	6	4	13:18	12
კრეტეი	12	2	4	6	7:17	10
ბრესტი	12	1	6	5	11:15	9
ისტრი	12	2	3	7	7:20	9
ტურსი	12	2	2	8	9:19	8
გენგამი	12	1	4	7	11:16	7

საბერძნეთი

ეროვნული ლიგა
VII ტური

პანათინაიკოსი 1:2 აეკ

ოლიმპიაკოსი	7	6	0	1	11:3	18
პანათინაიკოსი	7	4	1	2	12:9	13
ერგოტელისი	7	4	1	2	9:7	13
აეკ	7	3	3	1	10:5	12
კერკერა	7	3	3	1	7:4	12
ლარისა	7	3	3	1	9:7	12
ეგალეო	7	3	3	1	8:8	12
არისი	7	1	6	0	6:5	9
პაოკ	7	2	3	2	6:6	9
ატრომიტოსი	7	1	4	2	7:8	7
ოფი	7	1	4	2	10:12	7
კალამარია	7	1	3	3	5:6	6
იონიკოსი	7	2	0	5	5:8	6
პანიონიოსი	7	1	3	3	6:10	6
ქსანთი	7	0	3	4	3:8	3
ირაკლისი	7	0	2	5	6:14	2

იტალია

სერია B. VIII ტური

ვერონა 0:1 ალბინოლეფე

ჯენოა	8	6	0	2	17:10	18
ნაპოლი	8	4	3	1	10:6	15
რიმინი	8	4	2	2	12:8	14
ბარი	8	4	2	2	9:5	14
ბოლონია	8	4	1	3	9:8	13
პიაჩენცა	8	4	1	3	6:8	13
ჩეზენა	7	3	3	1	13:10	12
მანტოვა	8	3	3	2	9:7	12
ბრეშა	7	3	2	2	7:7	11
ალბინოლეფე	8	2	5	1	6:6	11
მოდენა	8	3	2	3	7:8	11
ლეჩე	7	3	1	3	10:9	10
ფროზინონე	7	2	2	3	7:7	8
ტრიესტინა	7	2	3	2	4:4	8
სპეცია	8	1	5	2	7:8	8
ტრევიზო	8	2	2	4	7:10	8
ვერონა	8	1	3	4	2:5	6
კროტონე	8	1	2	5	5:15	5
ვიჩენცა	8	0	3	5	4:10	3
პესკარა	8	0	3	5	4:11	3
იუვენტუსი	7	6	1	0	14:2	2
არეცო	8	0	5	3	2:7	-1

ტრიესტინას დაკლებული აქვს 1 ქულა, არეცოს 6 ქულა, იუვენტუსს 17 ქულა

ჩეხეთი

გამბრინუს ლიგა
XI ტური

ბრნო 2:0 ბოლესლავი
სლოვაცკო 0:1 სპარტა

ლიბერეცი	11	8	2	1	20:4	26
ბოლესლავი	11	8	1	2	19:8	25
სპარტა	11	6	4	1	13:5	22
ტეპლიცე	11	5	3	3	20:13	18
სლავია	11	5	3	3	15:9	18
ბრნო	11	4	6	1	8:4	18
იაბლონეცი	11	4	5	2	11:9	17
ბუდეიოვიცე	11	5	2	4	11:14	17
ბანიკი	11	4	2	5	14:16	14
მოსტი	11	3	4	4	14:16	13
პლზენი	11	3	4	4	11:15	13
სიგმა	11	3	1	7	10:17	10
პრჟიბრამი	11	2	3	6	8:14	9
ზლინი	11	2	2	7	6:15	8
კლადნო	11	2	2	7	7:19	8
სლოვაცკო	11	1	2	8	6:15	5

შვედეთი

ალსვენსკა. XXIII ტური

ჰამარბი 1:0 ელფსბორგი
გიოტებორგი 0:3 კალმარი

ელფსბორგი	23	11	10	2	38:18	43
აიკ	23	11	9	3	39:23	42
ჰამარბი	23	11	6	6	37:30	39
ჰელსინგბორგი	23	10	8	5	39:28	38
იურგორდენი	23	10	6	7	29:24	36
კალმარი	23	10	5	8	33:24	35
გიოტებორგი	23	9	8	6	38:30	35
მალმიო	23	9	8	6	40:33	35
გეფლე	23	8	6	9	26:34	30
გაის	23	5	10	8	23:30	25
ჰალმსტადი	23	4	11	8	21:30	23
ჰეკენი	23	3	8	12	25:40	17
იოსტერსი	23	3	7	13	16:41	16
იორგრიტე	23	3	6	14	20:39	15

ფეხბურთის რუკასთან

ინგლისურმა „ჩარლტონმა“ ფრანგული „სტრასბურიდან“ სეზონის ბოლომდე, სამხრეთაფრიკელი აბელ მფელა გადაიბირა. 21 წლის ნიჭიერი ნახევარმცველი პრემიერლიგის ბინადრებს თავს თუ მოაწონებს, შესაძლოა, მისი კონტრაქტი იანვარში ან ზაფხულში ბოლომდე გამოისყიდონ.

ჰოლანდიურმა პსვ-მ ნიჭიერი ბრაზილიელი ფორვარდი ჯონათან რეისი ინათხოვრა. 17 წლის თავდამსხმელი „ატლეტიკო მინეიროს“ საკუთრებაა, მაგრამ ევროპაში თამაში ძალიან სურს და ყველანაირად ეცდება, ეინდჰოვენელებს თავი მოაწონოს. ისიც, ვთქვათ, რომ ტრავმა მოიშუშა პსვ-ს ვეტერანმა ფორვარდმა პატრიკ კლუივერტმა და მალე მინდორს დაუბრუნდება.

ესპანური „რეალის“ ბრაზილიელმა მცველმა რობერტო კარლოსმა „ბარსელონასთან“ მატჩში, არგენტინელ ლიონელ მესისთან ორთაბრძოლისას მარცხენა ხელის თითი მოიტეხა. ეს მიკროტრავმა ვეტერან ფეხბურთელს დიდ პრობლემებს არ შეუქმნის და მომავალ შეხვედრაში თამაშს შეძლებს.

იტალიურმა „ასკოლიმ“ სეზონის ბოლომდე ვეტერანი ნახევარმცველი ლუიჯი დი ბიაჯო დაიმატა. „სკუადრა აძურასა“ და „რომას“ ყოფილი ფეხბურთელი თავისუფალი აგენტი გახლდათ. მას ზაფხულში „ბრეშასთან“ კონტრაქტი დაუმთავრდა. 35 წლის დი ბიაჯო „ასკოლის“ სერია A-ში ადგილის შენარჩუნებაში დაეხმარება.

ინგლისურ „ჩელსიში“ გასასინჯად იმყოფება ვეტერანი ფრანგი მეკარე სტეფან პორატო. უოზე მაურინიუ და კომპანია მას რამდენიმე დღე დააკვირდებიან და შესაძლოა, დაიმატონ კიდეც. „მონაკოსა“ და „მარსელის“ ყოფილი მეკარე თავისუფალი აგენტია და ლონდონელებიც ამის გამო დაინტერესდნენ 33 წლის გოლკიპერით, რადგან იანვრამდე ვერავის იყიდიან, პეტრ ჩეხი და კარლო კუდიჩინი კი დიდი ხნით ტრავმირებულნი არიან.

ხორვატიის ნაკრებისა და ჰოლანდიური „ალკმაარის“ მეკარემ ჯო დიდულიცამ პსვ-სთან მატჩში ტვინის შერყევა მიიღო. 29 წლის გოლკიპერს ეინდჰოვენელთა ავსტრალიელი ლეგიონერის, ჯეისონ კულინას დარტყმული ბურთი მოხვდა თავში. ექიმების თქმით, იგი 3-4 კვირა უქმად უნდა იყოს.

ესპანურმა გაზეთმა AS-მა საინტერესო ამბავი გაარცელა, იანვარში „ბარსელონა“ და „ჩელსი“ ერთმანეთში დეკუსა და ფრენკ ლამპარდს გაცვლიანო. AS-ისვე ცნობით, კატალონიელთა მწვრთნელს ფრანკ რაიკარდს ამაზე თანხმობა უკვე განუცხადებია.

სარგებელი ლოტო

წარმოგიდგენთ

			1	X	2	1-X	1-2	X-2
		ინგლისი. პრემიერლიგა						
		28 ოქტომბერი						
15:45	1	შეფილდი-ჩელსი	10.00	4.80	1.28	3.24	1.13	1.01
18:00	3	არსენალი-ევერტონი	1.40	4.00	8.00	1.03	1.19	2.66
18:00	4	ბოლტონი-მანჩესტერი	4.35	3.20	1.80	1.84	1.27	1.15
18:00	5	ფულჰემი-უიგანი	2.00	3.20	3.60	1.23	1.28	1.69
18:00	6	ლივერპული-ასტონ ვილა	1.55	3.50	6.00	1.07	1.23	2.21
18:00	7	პორტსმუთი-რედინგი	1.75	3.30	4.70	1.14	1.27	1.93
18:00	8	უოტფორდი-ტოტენჰემი	3.45	3.20	2.05	1.66	1.28	1.24
20:15	9	ნიუკასლი-ჩარლტონი	1.75	3.30	4.60	1.14	1.26	1.92
		29 ოქტომბერი						
19:00	10	ვესტ ჰემი-ბლეკბერნი	2.35	3.20	2.80	1.35	1.27	1.49
		30 ოქტომბერი						
23:00	11	სიტი-მიდლსბრო	2.30	3.20	2.90	1.33	1.28	1.52
		ინგლისი. ჩემპიონატი						
		27 ოქტომბერი						
22:45	13	ბარნლი-პრესტონი	2.45	3.20	2.65	1.38	1.27	1.44
		28 ოქტომბერი						
15:00	14	ბირმინგემი-ვესტ ბრომვიჩი	2.30	3.20	2.85	1.33	1.27	1.50
18:00	15	ბარნსლი-ქოვენთრი	2.25	3.20	2.90	1.32	1.26	1.52
18:00	16	კარდიფი-დერბი	1.65	3.40	5.00	1.11	1.24	2.02
18:00	17	კოლჩესტერი-საუთჰემპტონი	2.50	3.20	2.55	1.40	1.26	1.41
18:00	18	კრისტალ პალასი-პლიმუთი	1.85	3.20	4.00	1.17	1.26	1.77
18:00	19	ქალი-სანდერლენდი	2.55	3.20	2.50	1.41	1.26	1.40
18:00	20	ლიდსი-საუთენდი	1.80	3.30	4.20	1.16	1.25	1.84
18:00	21	ჭარ-ლესტერი	2.25	3.20	2.85	1.32	1.25	1.50
18:00	22	სტოკი-ნორვიჩი	2.35	3.20	2.75	1.35	1.26	1.47
18:00	23	ვულვერჰემპტონი-უენსდი	1.65	3.40	5.00	1.11	1.24	2.02
		29 ოქტომბერი						
16:15	24	იფსვიჩი-ლუტონი	2.30	3.20	2.85	1.33	1.27	1.50
		შოტლანდია. პრემიერლიგა						
		28 ოქტომბერი						
18:00	49	აბერდინი-პიბერნიანი	2.25	3.20	2.90	1.32	1.26	1.52
18:00	50	ფოლკირკი-დანდი იუნაიტედი	2.00	3.20	3.40	1.23	1.25	1.64
18:00	51	ჰართსი-დანფერმლაინი	1.35	4.10	8.00	1.01	1.15	2.71
18:00	52	რეინჯერსი-მოთერუელი	1.25	4.70	10.00	1.00	1.11	3.19
18:00	54	სტ.მირენი-ინვერნესი	2.40	3.20	2.75	1.37	1.28	1.47
		29 ოქტომბერი						
17:00	55	კილმარნოკი-სელტიკი	7.00	3.70	1.45	2.42	1.20	1.04
		შოტლანდია. I დივიზიონი						
		28 ოქტომბერი						
18:00	57	კლაიდი-სტ.ჯონსტონი	3.10	3.30	2.05	1.59	1.23	1.26
18:00	58	ჰამილტონი-გრეგნა	3.10	3.20	2.05	1.57	1.23	1.24
18:00	59	პარტიკი-დანდი	1.95	3.20	3.30	1.21	1.22	1.62
18:00	60	ჭეთი-ლივინგსტონი	4.50	3.60	1.60	2.00	1.18	1.10
18:00	61	როსი-ერდრი	2.00	3.30	3.20	1.24	1.23	1.62
		შოტლანდია. II დივიზიონი						
		28 ოქტომბერი						
18:00	62	ალოა-მორტონი	4.70	3.60	1.55	2.03	1.16	1.08
18:00	63	ეარი-ფორფარი	1.50	3.80	5.20	1.07	1.16	2.19
18:00	64	ბრეჩინი-სტრანრაერი	2.20	3.30	2.70	1.32	1.21	1.48
18:00	65	პიტერჰედი-კოუდენბეთი	2.35	3.20	2.55	1.35	1.22	1.41
18:00	66	რეითი-სტირლინგი	2.90	3.30	2.10	1.54	1.21	1.28
		შოტლანდია. III დივიზიონი						
		28 ოქტომბერი						
18:00	67	ალბიონი-მონტროუზი	2.50	3.20	2.35	1.40	1.21	1.35
18:00	68	არბროთი-დამბარტონი	2.35	3.30	2.60	1.37	1.23	1.45
18:00	69	ისტ სტირლინგი-ისტ ფაიფი	5.50	3.80	1.50	2.24	1.17	1.07
18:00	70	ელგინი-სტენსაუსმური	5.50	3.80	1.50	2.24	1.17	1.07
18:00	71	ჭეინს პარკი-ბრეიკი	2.45	3.20	2.45	1.38	1.22	1.38
		გერმანია. I ბუნდესლიგა						
		27 ოქტომბერი						
22:30	72	მაინცი-ვერდერი	4.50	3.50	1.70	1.96	1.23	1.14
		28 ოქტომბერი						
17:30	74	ბაიერნი-აინტრახტი	1.25	5.20	8.50	1.00	1.08	3.22
17:30	76	ბოხუმი-ვოლფსბურგი	2.15	3.20	3.15	1.28	1.27	1.58
17:30	77	კოტბუსი -ჰერთა	2.85	3.20	2.35	1.50	1.28	1.35
17:30	78	პაშურგი-პანიერი	1.70	3.50	4.50	1.14	1.23	1.96
17:30	79	მიონხენგლადბახი-ლევერკუზენი	2.15	3.20	3.20	1.28	1.28	1.60
17:30	80	ნიურნბერგი-დორტმუნდი	2.35	3.20	2.80	1.35	1.27	1.49
		29 ოქტომბერი						
19:00	81	არმინია-ალეზანია	2.05	3.20	3.20	1.24	1.24	1.60
19:00	82	შტუტგარტი-შალკე	2.35	3.20	2.75	1.35	1.26	1.47
		იტალია. სერია A						
		25 ოქტომბერი						
22:30	138	ატალანტა-კალიარი	1.95	2.90	4.30	1.16	1.34	1.73
22:30	139	კიეგო-მილანი	5.50	3.20	1.65	2.02	1.26	1.08
22:30	141	ემპოლი-უდინეზე	3.00	2.90	2.40	1.47	1.33	1.31
22:30	142	ინტერი-ლივორნო	1.25	4.70	12.00	1.00	1.13	3.37
22:30	143	ინტერი-ლივორნო 0:1	1.85	3.40	3.10			
22:30	144	პალერმო-მესინა	1.45	3.60	8.00	1.03	1.22	2.48
22:30	146	რეჯინა-პარმა	2.10	2.90	3.70	1.21	1.33	1.62
22:30	147	რომა-ასკოლი	1.27	4.70	11.00	1.00	1.13	3.29
22:30	148	რომა-ასკოლი 0:1	1.70	3.40	3.80			
22:30	149	სამპდორია-ლაციო	2.15	3.00	3.45	1.25	1.32	1.60
22:30	150	სიენა-კატანია	1.90	3.00	4.25	1.16	1.31	1.75
22:30	151	ტორინო-ფიორენტინა	3.20	2.90	2.30	1.52	1.33	1.28
		ესპანეთი. I დივიზიონი						
		28 ოქტომბერი						
22:00	195	ბარსელონა-ველენსია	1.15	6.80	13.00	1.00	1.05	4.46
23:45	200	ტარაგონა-რეალი	7.00	3.90	1.45	2.50	1.20	1.05
22:00	203	რასინგი-ვალენსია	3.90	3.20	1.85	1.75	1.25	1.17
		29 ოქტომბერი						
23:00	194	ატლეტიკო-სარაგოსა	1.90	3.30	3.80	1.20	1.26	1.76
19:00	197	ბეტისი-მალიორკა	2.00	3.20	3.50	1.23	1.27	1.67
20:00	198	სელტა-სევილია	2.75	3.10	2.50	1.45	1.30	1.38
19:00	199	ხეტაფე-დეპორტივო	2.35	3.10	2.90	1.33	1.29	1.49
19:00	201	ლევანტე-ესპანიოლი	2.15	3.10	3.30	1.26	1.30	1.59
21:00	202	ოსასუნა-ბილბაო	1.90	3.20	4.00	1.19	1.28	1.77
19:00	205	სოსიედადი-ვალიადოლიდი	2.70	3.10	2.50	1.44	1.29	1.38
		საფრანგეთი. I დივიზიონი						
		28 ოქტომბერი						
19:15	217	ლანსი-ოსერი	1.85	3.10	4.30	1.15	1.29	1.80
22:00	219	ბორდო-სედანი	1.50	3.50	6.70	1.04	1.22	2.29
22:00	220	ლე მანი-ლილი	2.70	2.80	2.70	1.37	1.35	1.37
22:00	221	ლორიანი-ვალენსიენი	2.10	2.80	3.70	1.20	1.33	1.59
22:00	222	ნანტი-მონაკო	2.55	2.80	2.80	1.33	1.33	1.39
22:00	223	პსჟ-რენი	1.75	3.20	4.60	1.13	1.26	1.88
22:00	224	ტულუზი-სოშო	1.95	3.10	3.80	1.19	1.28	1.70
22:00	226	ტრუა-სტ.ეტიენი	2.60	2.80	2.80	1.34	1.34	1.39
		29 ოქტომბერი						
22:00	227	ნიცა-მარსელი	3.10	3.00	2.25	1.52	1.30	1.28
22:00	229	ლიონი-ნანსი	1.32	4.50	8.50	1.02	1.14	2.94
		ბელგია. I დივიზიონი						
		27 ოქტომბერი						
22:30	242	ბრიუგე-მუსკრონი	1.30	4.60	8.50	1.01	1.12	2.98
		28 ოქტომბერი						
20:00	243	ბეერსხოტი-შარლეროა	2.15	3.20	3.00	1.28	1.25	1.54
22:00	244	ანდერლეხტი-ლიერსი	1.15	6.00	15.00	1.00	1.06	4.28
22:00	246	ბევერენი-სტანდარდი	3.70	3.40	1.85	1.77	1.23	1.19
22:00	248	გენტი-ბრიუსელი	1.65	3.50	4.70	1.12	1.22	2.00
22:00	249	მონსი-ვარეგემი	2.25	3.20	2.80	1.32	1.24	1.49
22:00	250	რუხელარე-სერკლი	2.00	3.30	3.20	1.24	1.23	1.62
22:00	251	ვესტერლო-ლოკერენი	1.95	3.30	3.40	1.22	1.23	1.67
22:00	252	სტ.ტრუიდენი-გენკი	3.70	3.30	1.90	1.74	1.25	1.20
		ჰოლანდია. I დივიზიონი						
		25 ოქტომბერი						
22:00	263	გრონინგენი-ექსელსიორი	1.40	4.00	7.00	1.03	1.16	2.54
22:00	264	ჰერაკლესი-ვალვაიკი	2.00	3.30	3.30	1.24	1.24	1.64
22:00	265	ნაიმეგენი-როდა	2.30	3.30	2.65	1.35	1.23	1.46
22:00	266	პეგ-სპარტა	1.12	6.50	15.00	1.00	1.04	4.53
22:15	268	აიაქსი-დენ ჰააგი	1.12	6.50	15.00	1.00	1.04	4.53
		26 ოქტომბერი						
22:00	270	ფეიენოორდი-ტვენტე	1.65	3.40	4.80	1.11	1.22	1.99
22:00	271	ბრედა-უტრეხტი	2.25	3.40	2.65	1.35	1.21	1.48
22:00	272	ტილბურგი-ალკმაარი	5.50	3.60	1.55	2.17	1.20	1.08
		საბერძნეთი						
		28 ოქტომბერი						
20:00	321	ოლიმპიაკოსი-ერგოტელისი	1.10	7.50	15.00	1.00	1.02	5.00
22:00	323	აეკ-კალამარია	1.20	6.00	10.00	1.00	1.07	3.75
		29 ოქტომბერი						
18:00	325	იონიკოსი-ატრომიტოსი	2.25	2.80	3.20	1.24	1.32	1.49
18:00	326	კერკირა-პანიონიოსი	2.25	2.90	3.10	1.26	1.30	1.49
18:00	327	ოლიმპია-პაოკ	2.25	2.90	3.10	1.26	1.30	1.49
20:00	328	ეგალეო-ქანია	2.10	2.90	3.55	1.21	1.31	1.59
20:00	329	ოფი-არისი	2.25	2.90	3.10	1.26	1.30	1.49
22:00	330	ირაკლისი-პანათინაიკოსი	5.00	3.40	1.65	2.02	1.24	1.11
		რუსეთი						
		25 ოქტომბერი						
19:00	342	სპარტაკი-დინამო	1.60	3.20	5.40	1.06	1.23	2.00
18:00	343	ცსკა-მოსკოვი	1.35	3.80	8.50	1.00	1.16	2.62
17:00	345	კრილია-სატურნი	2.25	3.00	2.90	1.28	1.26	1.47
19:00	346	ლოკომოტივი-ტორპედო	1.60	3.30	5.30	1.07	1.22	2.03
15:00	347	როსტოვი-ამკარი	1.65	3.30	4.80	1.10	1.22	1.95
18:00	348	რუბინი-ხენიტი	3.70	3.20	1.85	1.71	1.23	1.17
		დანია. სუპერლიგა						
		25 ოქტომბერი						
20:00	389	ბრიონდბიუ-ოლბორგი	1.90	3.30	3.55	1.20	1.23	1.71
21:00	390	ჰორსენსი-ესბიერგი	2.65	3.20	2.35	1.44	1.24	1.35
21:00	391	ნორდსიელანდი-მიდტიულანდი	2.35	3.30	2.65	1.37	1.24	1.46
21:00	392	რანდერსი-ვეილე	1.65	3.50	4.50	1.12	1.20	1.96
21:00	393	ხოლბაბორგი-ვიბორგი	2.35	3.20	2.65	1.35	1.24	1.44
22:00	394	ოდენსე-კოპენჰაგენი	2.85	3.30	2.20	1.52	1.24	1.32
		დანია. I დივიზიონი						
		25 ოქტომბერი						
21:00	401	ჰერფოლგე-ორჰუსი	3.60	3.60	1.80	1.79	1.20	1.20
		ნორვეგია. ტიპელიგა						
		29 ოქტომბერი						
20:00	411	ბრანი-ჰამარი	1.70	3.60	4.50	1.15	1.23	2.00
20:00	412	ლინი-ფრედრიქსტადი	1.80	3.50	3.90	1.18	1.23	1.84

შესაძლო ცვლილებები ადგილზე დაზუსტეთ

			1	X	2	1-X	1-2	X-2
20:00	413	ოლ გრენლანდი-ლილესტრიომი	2.45	3.20	2.65	1.38	1.27	1.44
20:00	414	რუსენბორგი-ვიინგი	1.55	3.80	5.50	1.10	1.20	2.24
20:00	415	სანდეფიორდი-ვოლერენგა	2.55	3.20	2.60	1.41	1.28	1.43
20:00	416	სტაბეკი-მოლდე	2.05	3.40	3.20	1.27	1.24	1.64
20:00	417	ტრომსიო-სტარტი	1.80	3.70	3.65	1.21	1.20	1.83
		შვედეთი. ალსვენსკა						
		25 ოქტომბერი						
21:00	428	იორგრიტე-იურგორდენი	3.20	3.30	2.05	1.62	1.24	1.26
21:00	429	იოსტერსი-მალმიო	3.20	3.30	2.05	1.62	1.24	1.26
		26 ოქტომბერი						
21:00	430	აიკ-გიოტებორგი	1.95	3.30	3.50	1.22	1.25	1.69
21:00	431	ელფსბორგი-გაის	1.35	4.20	7.50	1.02	1.14	2.69
21:00	432	გეფლე-ჰალმსტადი	2.15	3.20	3.10	1.28	1.26	1.57
21:00	433	ჰეკენი-ჰაპარბი	2.90	3.20	2.25	1.52	1.26	1.32
21:00	434	კალმარი-ჰელსინგბორგი	2.55	3.20	2.55	1.41	1.27	1.41
		ბრაზილია						
		25 ოქტომბერი						
23:45	482	კორინთიანსი-პალმეირასი	2.35	3.20	2.65	1.35	1.24	1.44
		26 ოქტომბერი						
23:45	483	ფლუმინენსე-გრემიო	2.35	3.20	2.65	1.35	1.24	1.44
23:45	484	ინტერნასიონალი-ეკვენტუდი	1.40	3.80	7.00	1.02	1.16	2.46
23:45	488	სანტა კრუხი-ფორტალეზა	2.25	3.20	2.75	1.32	1.23	1.47
23:45	491	ვასკუ და გამა-ფლამენგო	2.35	3.20	2.65	1.35	1.24	1.44
		გერმანია. თასი						
		25 ოქტომბერი						
21:00	508	ალემანია-აეე	1.45	3.70	6.70	1.04	1.19	2.38
21:30	509	ლუისბურგი-ლეგერკუზენი	3.10	3.20	2.15	1.57	1.26	1.28
21:30	510	ოსნაბრიკი-მიონხენგლადბახი	4.70	3.30	1.70	1.93	1.24	1.12
21:30	511	პადერბორნი-ნიურნბერგი	3.60	3.20	1.95	1.69	1.26	1.21
21:30	512	ფულენდორფი-ოფენბახი	3.10	3.20	2.10	1.57	1.25	1.26
21:30	513	ესენი-აინტრახტი	3.00	3.20	2.20	1.54	1.26	1.30
22:00	514	კიელერი-ჰერტა	4.40	3.30	1.75	1.88	1.25	1.14
22:30	515	ბაიერნი-კაიზერსლაუტერნი	1.22	5.00	11.00	1.00	1.09	3.43
		ინგლისი. თასი						
		25 ოქტომბერი						
23:00	516	ბლეკბერნი-ჩელსი	4.00	3.40	1.80	1.83	1.24	1.17
23:00	517	ჩარლტონი-ბოლტონი	2.50	3.30	2.55	1.42	1.26	1.43
22:45	519	ქრიუ-მანსფერი	7.50	4.30	1.35	2.73	1.14	1.02
23:00	523	ლივერპული-რედინგი	1.50	3.70	6.00	1.06	1.20	2.28
22:45	524	დონსი-ტოტენჰემი	7.00	4.00	1.40	2.54	1.16	1.03
22:45	525	ნიუკასლი-პორტსმუთი	2.20	3.30	2.85	1.32	1.24	1.52
		ესპანეთი. თასი						
		25 ოქტომბერი						
23:00	562	მალაგა-სევილიადი	2.45	3.10	2.55	1.36	1.24	1.39
22:30	563	პენა -ოსასუნა	9.00	4.50	1.30	3.00	1.13	1.00
22:30	564	სეგოვია-სევილია	9.50	4.70	1.25	3.14	1.10	1.00
22:45	565	რაიო-ესპანიოლი	3.90	3.30	1.85	1.78	1.25	1.18
21:00	566	პორტუენსე-ვალენსია	9.50	4.80	1.25	3.18	1.10	1.00

			1	X	2	1-X	1-2	X-2
22:45	567	დეპორტივო-რასინგი	1.60	3.50	4.90	1.09	1.20	2.04
22:45	568	ვალიადოლიდი-ტარაგონა	2.35	3.20	2.65	1.35	1.24	1.44
23:00	569	ჰერკულესი-სარაგოსა	4.50	3.30	1.70	1.96	[illegible]	[illegible]
23:00	570	ხერესი-ხეტაფე	2.70	3.10	2.45	1.44	1.28	1.36
23:30	571	კასტელონი-ვილიარეალი	4.40	3.30	1.70	1.88	1.22	1.12
23:30	572	უელვა-ბეტისი	2.25	3.10	3.10	1.30	1.30	1.54
23:45	573	ბილბაო-მალიორკა	2.10	3.10	3.30	1.25	1.28	1.59
23:45	574	ბადალონა-ბარსელონა	11.00	5.80	1.20	3.79	1.08	1.00
		26 ოქტომბერი						
22:00	575	ეხიხა-რეალი	9.50	5.00	1.25	3.27	1.10	1.00
		საფრანგეთი. თასი						
		25 ოქტომბერი						
19:00	537	სტ.ეტიენი-მარსელი	2.55	2.90	2.70	1.35	1.31	1.39
22:00	538	ოსერი-ბორდო	2.20	2.90	3.15	1.25	1.29	1.50
23:00	539	ლიონი-პსჟ	1.50	3.50	6.00	1.04	1.20	2.21
		ბელგია. თასი						
		25 ოქტომბერი						
22:45	540	ფეხელენი-ბეერსხოტი	3.30	3.20	2.10	1.62	1.28	1.26
		თურქეთი. თასი						
		25 ოქტომბერი						
16:00	542	ანკარაგიუჯიუ-რიზე	2.05	3.20	3.20	1.24	1.24	1.60
21:00	543	გალათასარაი-ბურსა	1.35	4.00	7.00	1.00	1.13	2.54
		26 ოქტომბერი						
21:00	544	ფენერბაჩე-გაზიანთეფი	1.30	4.20	8.00	1.00	1.11	2.75
		ჩეხეთი. თასი						
		25 ოქტომბერი						
17:30	548	ზლინი-ბანიკი	2.55	2.80	2.65	1.33	1.29	1.36
19:00	549	მოსტი-იაბლონეცი	2.30	2.90	3.00	1.28	1.30	1.47
19:00	550	პლზენი-ტეპლიცე	2.65	2.90	2.55	1.38	1.29	1.35
20:00	551	ლიბერეცი-ბუდეიოვიცე	1.43	3.80	6.30	1.03	1.16	2.37
		სამხრეთ ამერიკის თასი						
		25 ოქტომბერი						
23:45	556	სან ლორენსო-ტოლუკა	1.95	3.30	3.20	1.22	1.21	1.62
23:45	557	ატლეტიკო პრ-ნასიონალი მ	1.50	3.70	5.50	1.06	1.17	2.21
		26 ოქტომბერი						
23:45	558	ხიმნასია ლპ-კოლო კოლო	1.55	3.60	5.00	1.08	1.18	2.09
		კალათბურთი. ევროლიგა						
		25 ოქტომბერი						
22:45	832	რიმა-პარტიზანი	1.25	12.00	3.50	1.13	1.00	2.70
22:45	833	ნაპოლი-ცსკა	3.20	12.00	1.25	2.52	1.00	1.13
22:30	834	ორტეხი-ბარსელონა	3.50	12.00	1.25	2.70	1.00	1.13
22:15	835	არისი-ულკერი	2.00	12.00	1.75	1.71	1.00	1.52
		26 ოქტომბერი						
21:45	826	ბენეტონი-ჟალგირისი	1.30	12.00	3.10	1.17	1.00	2.46
22:00	827	მაკაბი-უნიკახა	1.30	12.00	3.00	1.17	1.00	2.40
22:45	828	ციბონა-ოლიმპია	1.30	12.00	3.10	1.17	1.00	2.46
21:15	830	ეფესი-პროკომი	1.20	12.00	4.00	1.09	1.00	3.00
22:30	831	ლე მანი-ბოლონია	2.30	12.00	1.50	1.93	1.00	1.33

I ტაიმის შედეგი

		1	X	2	1-X	1-2	X-2
10138	ატალანტა-კალიარი	2.35	2.00	4.70	1.08	1.56	1.40
10139	კიევო-მილანი	5.50	2.10	2.05	1.51	1.49	1.03
10141	ემპოლი-უდინეზე	3.40	2.00	2.75	1.25	1.52	1.15
10142	ინტერი-ლივორნო	1.60	2.60	8.00	1.00	1.33	1.96
10144	პალერმო-მესინა	1.85	2.30	6.45	1.02	1.43	1.69
10146	რეჯინა-პარმა	2.55	2.00	4.20	1.12	1.58	1.35
10147	რომა-ასკოლი	1.50	2.80	8.50	1.00	1.27	2.10
10149	სამპდორია-ლაციო	2.40	2.00	4.30	1.09	1.54	1.36
10150	სიენა-კატანია	2.35	2.00	4.60	1.08	1.55	1.39
10151	ტორინო-ფიორენტინა	3.60	2.00	2.70	1.28	1.54	1.14

I ტაიმი/ძირითადი დრო

		1/1	1/X	1/2	X/1	X/X	X/2	2/1	2/X	2/2
11138	ატალანტა-კალიარი	2.90	10.00	20.00	3.80	4.40	6.50	20.00	10.00	5.60
11139	კიევო-მილანი	7.00	10.00	20.00	7.50	4.40	3.50	20.00	10.00	2.40
11141	ემპოლი-უდინეზე	4.00	10.00	20.00	4.80	4.40	4.40	20.00	10.00	3.60
11142	ინტერი-ლივორნო	1.60	15.00	30.00	3.40	4.80	12.00	20.00	11.00	11.00
11144	პალერმო-მესინა	2.00	12.00	25.00	3.50	5.00	10.00	20.00	10.00	10.00
11146	რეჯინა-პარმა	3.10	10.00	20.00	4.20	4.40	5.60	20.00	10.00	5.00
11147	რომა-ასკოლი	1.40	15.00	35.00	3.50	5.00	14.00	20.00	12.00	12.00
11149	სამპდორია-ლაციო	3.20	10.00	20.00	4.20	4.40	5.60	20.00	10.00	5.00
11150	სიენა-კატანია	2.90	10.00	20.00	3.80	4.40	6.50	20.00	10.00	5.60
11151	ტორინო-ფიორენტინა	4.40	10.00	20.00	5.00	4.40	4.60	20.00	10.00	3.50

რამდენი გოლი გავა მატჩში (ძირითადი დრო) (2,5-ზე ნაკლები - 2,5-ზე მეტი)

		მეტ.	ნაკ.
12138	ატალანტა-კალიარი	1.60	2.00
12139	კიევო-მილანი	1.70	1.90
12141	ემპოლი-უდინეზე	1.60	2.00
12142	ინტერი-ლივორნო	1.90	1.70
12144	პალერმო-მესინა	1.90	1.70
12146	რეჯინა-პარმა	1.60	2.00
12147	რომა-ასკოლი	2.00	1.60
12149	სამპდორია-ლაციო	1.70	1.90
12150	სიენა-კატანია	1.70	1.90
12151	ტორინო-ფიორენტინა	1.70	1.90

გაიტანს თუ არა ორივე გუნდი მატჩში გოლს (ძირითადი დრო)

		კი	არა
13138	ატალანტა-კალიარი	1.70	1.90
13139	კიევო-მილანი	1.70	1.90
13141	ემპოლი-უდინეზე	1.60	2.00
13142	ინტერი-ლივორნო	1.70	1.90
13144	პალერმო-მესინა	1.70	1.90
13146	რეჯინა-პარმა	1.70	1.90
13147	რომა-ასკოლი	1.90	1.70
13149	სამპდორია-ლაციო	1.60	2.00
13150	სიენა-კატანია	1.70	1.90
13151	ტორინო-ფიორენტინა	1.60	2.00

რომელი გუნდი გახსნის მატჩში ანგარიშს

(მატჩის 0-0 დამთავრების შემთხვევაში, ორივე ფსონი დაგებულად ჩაითვლება)

14138	ატალანტა-კალიარი	1.65	2.20
14139	კიევო-მილანი	2.40	1.40
14141	ემპოლი-უდინეზე	1.90	1.70
14142	ინტერი-ლივორნო	1.04	2.90
14144	პალერმო-მესინა	1.20	2.60
14146	რეჯინა-პარმა	1.70	2.10
14147	რომა-ასკოლი	1.06	2.90
14149	სამპდორია-ლაციო	1.70	2.20
14150	სიენა-კატანია	1.60	2.30
14151	ტორინო-ფიორენტინა	2.00	1.75

რომელ ტაიმში გავა მეტი გოლი

		I-ში	თანაბრად	II-ში
15138	ატალანტა-კალიარი	3.00	2.80	2.00
15139	კიევო-მილანი	3.00	2.80	2.00
15141	ემპოლი-უდინეზე	3.00	2.80	2.00
15142	ინტერი-ლივორნო	3.00	2.80	2.00
15144	პალერმო-მესინა	3.00	2.80	2.00
15146	რეჯინა-პარმა	3.00	2.80	2.00
15147	რომა-ასკოლი	3.00	2.80	2.00
15149	სამპდორია-ლაციო	3.00	2.80	2.00
15150	სიენა-კატანია	3.00	2.80	2.00
15151	ტორინო-ფიორენტინა	3.00	2.80	2.00

ფრეს გარეშე (ძირ დრო)

16138	ატალანტა-კალიარი	1.30	2.60
16139	კიევო-მილანი	3.20	1.25
16141	ემპოლი-უდინეზე	1.85	1.70
16142	ინტერი-ლივორნო	1.05	5.50
16144	პალერმო-მესინა	1.15	4.00
16146	რეჯინა-პარმა	1.45	2.35
16149	სამპდორია-ლაციო	1.55	2.10
16150	სიენა-კატანია	1.35	2.60
16151	ტორინო-ფიორენტინა	2.10	1.55

გოლი:ფრეი-1თუ კენტი-2. (0:0 ითვლება ფრეად)

17138	ატალანტა-კალიარი	1.85	1.95
17139	კიევო-მილანი	1.85	1.95
17141	ემპოლი-უდინეზე	1.85	1.95
17142	ინტერი-ლივორნო	1.85	1.95
17144	პალერმო-მესინა	1.85	1.95
17146	რეჯინა-პარმა	1.85	1.95
17147	რომა-ასკოლი	1.85	1.95
17149	სამპდორია-ლაციო	1.85	1.95
17150	სიენა-კატანია	1.85	1.95
17151	ტორინო-ფიორენტინა	1.85	1.95

ატლანტა ვუდსონის ექსპერიმენტმა გაჭედა

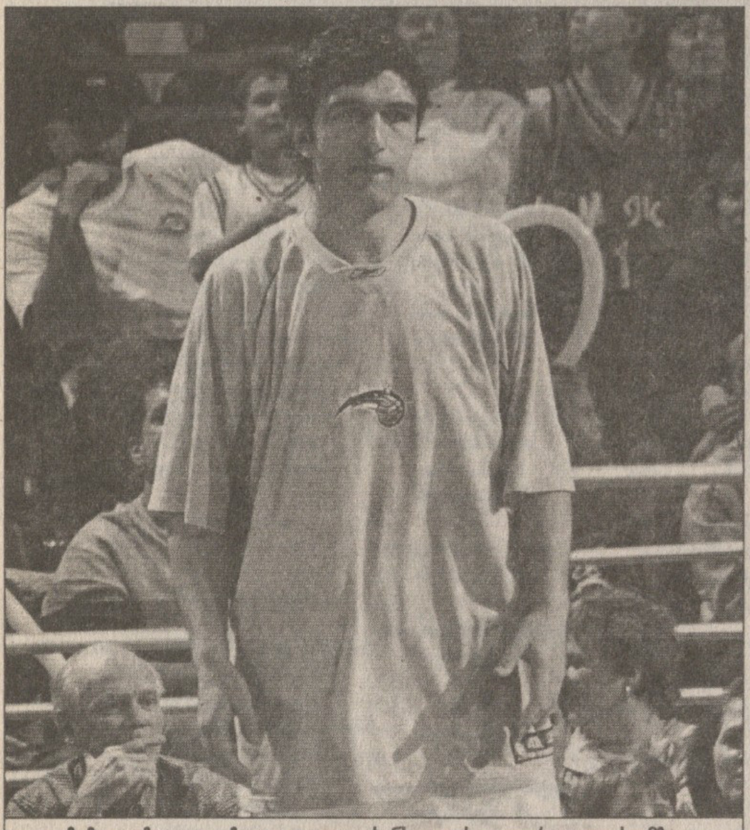

ზაზა ფაჩულია უჩვეულოდ დიდხანს იყო სათადარიგოთა სკამზე

საგამოფენო მატჩი

23 ოქტომბერი

ატლანტა 105:110 ვაშინგტონი

ალტანტა: მ. უილიამსი (17), შ. უილიამსი (9), ჩილდრესი (12), ბოზემანი (5), რაიტი (2); ჯონსონი (28), ლუ (16), სმიტი (16 ქულა, 11 მოხსნა, 7 პასი), ფაჩულია (11 წუთი, 2 ქულა, 3 მოხსნა, 1 პასი, 1 დაფარება), ფრეიე, გლინიადაკისი

ამჯერად წარუმატებლად ისპარინგა ზაზა ფაჩულიას „ატლანტა ჰოქსმა". ჯორჯიელთა მწვრთნელმა მაიკ ვუდსონმა ცოტა ექსპერიმენტული შემადგენლობა დააყენა „ვაშინგტონთან" და... წააგო. მან ტრადიციული დამწყები ხუთეულის მხოლოდ ერთი წევრი დააყენა სასტარტოში — მარვინ უილიამსი, სხვა წამყვანი მოთამაშეები კი გზადაგზა ჩართო თამაშში, რითაც „ატლანტამ" ბევრიც ვერაფერი მოიგო — თავიდანვე ჩამორჩა დედაქალაქურ გუნდს, მერე კი მთელი თამაში ცდილობდა ამ ჩამორჩენის აღმოფხვრას, მაგრამ ბოლო მეოთხედამდე 14-ქულიანი დეფიციტით მივიდა.

დასკვნით 12-წუთეულში ატლანტელებმა მეტი მონდომებით გამოიღეს ხელი და ჯო ჯონსონის მეთაურობით ჩამორჩენის აღმოფხვრა იწყეს, მაგრამ ვაშინგტონელთა ერთ-ერთმა ლიდერმა ანთუნ ჯემისონმა თავისი 22 ქულიდან 12 სწორედ დასკვნით 12-წუთეულში ჩაუგდო ზაზა ფაჩულიას გუნდს.

რაც შეეხება ატლანტას ჩვენებურ ცენტრს, მწვრთნელმა ვუდსონმა სხვა ლიდერთა მსგავსად ამ თამაშში მასაც სათადარიგოთა სკამზე მიუჩინა ადგილი და მხოლოდ 10 წუთით ათამაშა. ბუნებრივია, დროის ამ მონაკვეთში ზაზამ სასწაულებრივი მონაგრით ვერ დაასრულა შეხვედრა.

შეხვედრის ყველაზე შედეგიანი მოთამაშე კი 29 ქულის მომხვეჭი ვაშინგტონელი ჯილბერტ არენასი გახლდათ.

ქოტე ყორშია

ევროპამ ლიგა დაიწყო

წუხელ ესპანური „ხუვენტუდისა" და ბერძნული „პანათინაიკოსის" მატჩით ევროლიგა დაიწყო, ბებერი კონტინენტის ყველაზე მძლავრი და წარმომადგენლობით საკლუბო ტურნირი. წლიდან წლამდე ამ შეჯიბრის პოპულარობა მაღლა-მაღლა მიიწევს, შესაბამისად დონეც იხვეწება და ევროპულ კალათბურთს ოკეანგაღმაც გაუვარდა სახელი.

ევროლიგის მატჩებს ქომაგები არ აკლია

თუ ადრე ამერიკელები თავიანთ ნაჭუჭში იყვნენ ჩაკეტილნი და ნბა-ს იქით გახედვაც არ უნდოდათ, ბოლო ხანებში რკინის ფარდა ნელ-ნელა ჩამოხსნეს და ევროპული გრანდებისკენ თანასწორობის თვალით გამოიხედეს.

ამის მიზეზი, რა თქმა. უნდა, ის ნედლეულია, რომელსაც ნბა ნიჭიერი და პერსპექტიული მოთამაშეების სახით ყოველწლიურად იღებს. პროფესიულ ლიგას უკვე ჰყავს რამდენიმე არაამერიკელი, უფრო კი ევროპელი სუპერვარსკვლავი, რამდენიმეც კი ამისთვის ემზადება და დევიდ შტერნის გარემოცვაც „ველური აღმოსავლეთით" ძალაუნებურად დაინტერესდა.

ამ შემოდგომაზე სულაც უპრეცედენტო პროგრამა შემუშავდა, რისი ეგიდითაც ნბა-ს რამდენიმე კლუბი ევროპის საკალათბურთო მეგაპოლისებს ეწვია და ამხანაგურ ჯახებში საკუთარ თავზე გამოსცადა ოკეანგამოღმური კალაბურთის ძალა. ამერიკელები ბებერი კონტინენტიდან მთლად ნაალაფარნი ვერ წავიდნენ, ცსკა-მ და „ბარსელონამ" მათ მარცხი აჰკიდეს.

ერთი სიტყვით, ევროლიგამ ჰიძლიერის პიკს მიაღწია და ახალი ჩემპიონატიც გვარიან სანახაობას ჰპირდება მილიონობით ქომაგს. ევროლიგა უპირველესად მდიდარ კლუბთა შეჯიბრია, ხოლო სადაც ფულია, ძალა და დონეც იქაა.

ევროლიგის მონაწილეთა ოდენობა და გათამაშების ფორმატი არ შეცვლილა. იცვლებიან მხოლოდ კლუბები და წლეულს ამ სუპერტურნირს 6 ახალი გუნდი დააჭაშნიკებს. მოსკოვის „დინამოს", ფრანგულ „ლე მანს", გერმანულ „რეინ ენერგიას", თურქულ „ფენერბაჰჩეს", ბერძნულ „არისს" და იტალიურ „ნაპოლის" აქამდე არასდროს უთამაშიათ ევროლიგაში.

24 გუნდი 3 ჯგუფშია განაწილებული და 2 წრის მილევის შემდეგ საუკეთესო 16 კლუბი მომდევნო ეტაპზე გავა. ანუ თითო ჯგუფიდან 5-5 გუნდი გააგრძელებს ჩემპიონობისთვის ბრძოლას, რომლებსაც ერთი საუკეთესო მეექვსეადგილოსანი დაემატება. ამათგან შედგება 4 ოთხგუნდა ჯგუფი, რომელთა გამარჯვებულები მეოთხედფინალის საგზურს პირდაპირ გაინაღდებენ, ხოლო მეორე-მესამეზე გასულნი მიმოსვლით ჯახებში გამოავლნენ კიდევ ოთხ მეოთხედფინალისტს.

მეოთხედფინალი პლეი ოფის სისტემით, მიმოსვლით გათამაშდება და გამარჯვებული გუნდები ოთხთა ფინალში გავლენ, რომელიც მომავალი წლის გაზაფხულზე ათენში გაიმართება.

ტრადიციისამებრ ქართველები ამ ევროლიგაშიც ითამაშებენ. სლოვენიურ „ოლიმპიაში" მანუჩარ მარკოიშვილი მოსინჯავს ძალას, რომლისთვისაც ეს მესამე სეზონი იქნება ამ ტურნირში. აქამდე მას ევროლიგაში „ბენეტონის" შემადგენლობაში უთამაშია, ბოლო სეზონში კი — „ოლიმპიაში".

ვლადიმერ ბოისა ევროლიგის სტაჟიანი წევრია. ის მეხუთე სეზონს ჩაატარებს — „ოლიმპიას" 3 წელი ეხმარებოდა, ბოლო ორი სეზონი კი იტალიური „სიენასთვის" ილვწის.

რატომ გაიხსნა წლევანდელი ევროლიგა „ხუვენტუდი" — „პანათინაიკოსის" დაპირისპირებით? ამ ტურნირს ის ტრადიცია აქვს, რომ მრგვალ თარიღებს აფასებს და ვისაც დაბადების დღე აქვს, იმ კლუბს მიაგებს ხოლმე გახსნითი მატჩში თამაშის პატივს. შარშანდელი ევროლიგა „ჟალგირისის" მონაწილეობით გაიხსნა — ლიტვურ გრანდს მაშინ 60 წელი შეუსრულდა. წლეულს კი „ხუვენტუდს" 75 წელი უსრულდება და...

ერთი სიტყვით, ევროლიგა დაიწყო. ამიერიდან ყოველი კვირის შუაში ევროპის საკალათბურთო მოედნებზე დიდი ბრძოლები გაიმართება. ჩვენც მივყვეთ და ვუქომაგოთ...

ირაკლი პერტაია

A ჯგუფი	B ჯგუფი	C ჯგუფი
ტაუ (ესპანეთი)	მაკაბი (ისრაელი)	ცსკა (რუსეთი)
ოლიმპიაკოსი (საბერძნეთი)	პანათინაიკოსი (საბერძნეთი)	ბარსელონა (ესპანეთი)
ეფესი (თურქეთი)	უნიკახა (ესპანეთი)	ბენეტონი (იტალია)
კლიმამიო (იტალია)	ციბონა (ხორვატია)	ფენერბაჰჩე (თურქეთი)
პროკომი (პოლონეთი)	ოლიმპია (სლოვენია)	ჟალგირისი (ლიტვა)
დინამო (რუსეთი)	პარტიზანი (სერბეთი)	პო-ორტეზი (საფრანგეთი)
ლე მანი (საფრანგეთი)	რომა (იტალია)	არისი (საბერძნეთი)
რეინენერგია (გერმანია)	ხუვენტუდი (ესპანეთი)	ნაპოლი (იტალია)

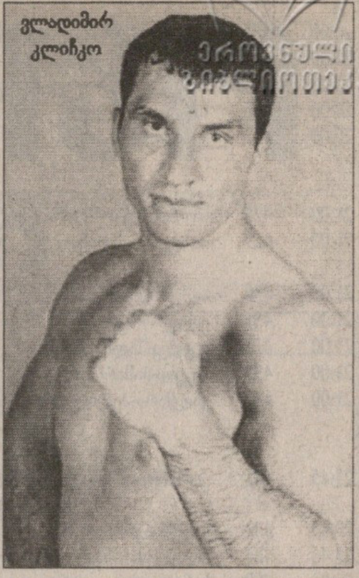

ჯერ ენა, მერე მუშტი

პროფესიული კრივის ზემძიმე წონაში კვლავაც გვარიანი არეულობაა, რადგანაც მოქმედი ჩემპიონები თუ პრეტენდენტები ენას არ აჩერებენ, თუმც უახლოეს კვირებში მდგომარეობა შეიცვლება — შეიძლება, არ გაუმჯობესდეს, მაგრამ ცვლილებები უეჭველად მოხდება.

საქმე იმაშია, რომ ტიტულების დაცვა მოუწევთ WBO-ს ვერსიით ჩემპიონ ბელარუს სერგეი ლიახოვიჩსა და IBF-ს ქამრის მატარებელ ვლადიმირ კლიჩკოს.

ლიახოვიჩს ტიტულში ამერიკელი შენონ ბრიგსი შეეცილება. ბელარუსი საბრძოლო განწყობაზეა და ეჭვი არ ეპარება, რომ მოიგებს:

„ბრიგსი კარგი მოკრივეა და მაგარი მარჯვენა აქვს, მაგრამ მოძრაობაში დარტყმა არ შეუძლია. მე ამის უფლებას არ მივცემ. თანაც ის 4-6 რაუნდის მებრძოლია, მერე კი იღლება. გარწმუნებთ, რომ მე თორმეტი რაუნდისთვის ვიქნები მზად, მაგრამ ეჭვი მეპარება, ამდენ ხანს გაძლოს".

ლიახოვიჩი კლიჩკოს კელვინ ბროკთან დაპირისპირებასაც შეეხო და აღნიშნა, რომ უკრაინელის გამარჯვებაში დარწმუნებულია.

საბრძოლო განწყობაზეა თვითონ კლიჩკოც, რომელსაც ბაქი-ბუქი არ დაუწყია და მხოლოდ თავისი მომზადების დონეზე ილაპარაკა, 100 პროცენტით შევასრულე ვარჯიშის შედგენილი გრაფიკიო.

თუმც უკრაინელმა არც ლიახოვიჩისა და ოლეგ მასკაევის ამასწინდელი განცხადებები დატოვა უკომენტაროდ. შეგახსენებთ, რომ ბელარუსმა და ყაზახმა მოკრივეებმა კლიჩკოს ბრალი დასდეს, ჩვენთან შეხვედრას გაურბის და ქამრების გაერთიანებაზე არც ფიქრობსო.

„გამაერთიანებელი ბრძოლების ჩატარება პირველ რიგში მე მინდოდა, ამიტომაც ბრძოლის გამართვა ყველა მოქმედ ჩემპიონს შევთავაზეთ. ლიახოვიჩს დროც კი დავუთქვი — მასთან აპრილში ვაპირებდი რინგზე გასვლას, თუმც სერგეისგან პასუხი არ მიმიღია, ახლა კი მასკაევი და ლიახოვიჩი ამბობენ, ჩვენთან ბრძოლა არ უნდაო. გამოდის, მათთვის თავიანთივე პრომოუტერებს დაუმალავთ ინფორმაცია, ამიტომაც საკუთარ შტაბში ეძებონ არშემდგარი ბრძოლების მიზეზები" — ასე შეაწმინდა კლიჩკომ მასკაევ-ლიახოვიჩის პრომოუტერებს ხელები.

ახლა კი გაიგე, სად არის დამარხული ძაღლის თავი.

კახა ლომაშვილი

საგარეჯო დაშლაზეა
რა საჭიროა კლუბი, რომელსაც ჩაგრაფენ?!

ᲒᲘᲠᲩᲔᲚᲘ ᲓᲐᲕᲘᲗᲐᲨᲕᲘᲚᲘ ᲤᲝᲢᲝ

ძიუდოისტებს სეზონის დასრულებამდე ერთი დიდი ტურნირილა რჩებათ. შაბათს ბელგრადში ევროპის გუნდური ჩემპიონატი გაიმართება. საქართველოს ნაკრების თავკაცი შოთა ხაბარელი შემადგენლობას დღეს-ხვალ დაასახელებს, თუმცა ერთი რამ აქედანვე გადაწყვეტილი აქვს — პირველი ნომრები ევროპას გამოტოვებენ. მათთვის სეზონი ბუდაპეშტური საკლუბო ევროპირველობით დასრულდა. ᲨᲝᲗᲐ ᲮᲐᲑᲐᲠᲔᲚᲗᲐᲜ გუშინ ვისაუბრეთ. ინტერვიუს ძირითადი ნაწილი კი „საგარეჯოს“ ბუდაპეშტურ ჭიდაობას დაეთმო. ნაკრებისა და კლუბის მთავარ მწვრთნელს პირველ რიგში ნახევარფინალური მარცხის მიზეზებზე დავეკითხეთ

— **რაც თავიდან ჩაიფიქრეს, ბოლომდე განახორციელეს. უსამართლობა ტურნირამდე ორი კვირით ადრე, თბილისისთვის მასპინძლობის ჩამორთმევით დაიწყო და უშუალოდ ტატამზე გაგრძელდა. არაობიექტურმა მსაჯობამ საბოლოოდ გაგვტეხა.**

— **პირველ რაუნდში სადავო ეპიზოდი, მგონი, არ ყოფილა...**

— გეთანხმებით და მოვიგეთ კიდეც. მერე ნახევარსაათიანი შესვენება იყო. მეორე რაუნდში კი სხვა მსაჯთა ბრიგადა გამოვიდა და პირველივე შეხვედრაში გამოჩნდა, რომ დავიჩაგრებოდით. არმენ ნაზარიანი სტანევსაც დაამარცხებდა, ცუდ მსაჯობას რომ არ ჰქონოდა ადგილი. ამ დაკარგულ ქულას არაშ მირესმაილის უსუსური ჭიდაობა მოჰყვა, კედელაშვილმაც წააგო და თითქმის მოგებული შეხვედრა დავთმეთ. არ შეიძლება ირაკლი ცირეკიძის დაჩაგვრაც რომ არ ვახსენო. ასპროცენტიანი იპონი შეასრულა, მაგრამ არ ჩაუთვალეს. არადა, შანსი კიდევ გვრჩებოდა.

— **არაშ მირესმაილის ცუდი ჭიდაობა ახსენეთ. როგორ ფიქრობთ, რისი ბრალი იყო?**

— ძნელი სათქმელია. ირანელი მსოფლიოს ორგზის ჩემპიონია და მისგან გაცილებით მეტს ველოდით. მან კი ოთხ შეხვედრაში ერთი ილეთის გაკეთებაც ვერ შეძლო. არადა, წინასატურნირო შეკრებაზე მშვენივრად გამოიყურებოდა. ბუდაპეშტში გამოჩნდა, რომ ყველაფერი ისე კარგად ვერ იყო, როგორც ბორჯომში. მთავარი მიზეზი მაინც მოუმზადებლობაა. არაში ჩვეულ ფორმაში რომ ყოფილიყო, შეკრებისდროინდელი შემართება ბუდაპეშტშიც გადაჰყვებოდა. სამწუხაროდ, იმედი გაგვიცრუა. გუნდი სწორედ მისი მარცხის შემდეგ გატყდა.

— **სხვა ლეგიონერებმაც ხომ არ დაგაღალატეს?**

— მირესმაილთან ერთად აბდულ ტანგრიევის სუსტმა ჭიდაობამ დამწყვიტა გული. ამ ორმა ლეგიონერმა აშკარად დაგვაღალატა. დანარჩენ სამეულზე ცუდს ვერ ვიტყვი. ჯარჯი ზვიადაურმა ერთი ქულა კი დაკარგა, მაგრამ ნუ დაგვავიწყდება, რომ მაღალ წონაში ჭიდაობდა. ნაზარიანმა და რომან გონტიუკმა კი დაკისრებულ მოვალეობას თავი კარგად გაართვეს.

— **ძლიერი ძიუდოისტისთვის წონის მომატებამ 73 კილოგრამში გაცილებით ცუდი შედეგი გამოიღო, ვიდრე 90-ში...**

— სამწუხაროდ, სხვა გამოსავალი არ არსებობდა. ამ წონაში დავით ქევხიშვილს უნდა ეჭიდავა და, დარწმუნებული ვარ, კარგადაც გაართმევდა თავს, მაგრამ დათომ ბორჯომულ შეკრებაზე მძიმე ტრავმა მიიღო და სასწრაფოდ შესაცვლელი შეიქნა. მისმა გამოკლებამ 73 კილოგრამიც დაასუსტა და 66-იც, რადგან ზაზა კედელაშვილი მაღლა ავწიეთ.

— **ზაზამ ინტერვიუში გვითხრა, რომ მირესმაილი ბორჯომში 73-კილოგრამიანებსაც კი ჯობდა. უკეთესი ხომ არ იქნებოდა, ამ წონაში სწორედ მას ეჭიდავა, კედელაშვილი კი შშობლიურ 66-ში დარჩენილიყო?**

— ეს ფიზიკურად შეუძლებელი იყო. კედელაშვილი ტურნირისწინა პერიოდში ისე ცუდად იყო, წონის დაკლებას ვერ შეძლებდა. ერთხანს მისი ტატამზე გასვლაც კი საეჭვო გახდა. ჭიდაობის წინა დღე ლოგინში გაატარა. შემცვლელი რომ ჰყოლოდა, არც გავრისკავდით. მგონი, ყველამ დაინახეთ, რომ თავის თავს არ ჰგავდა. ზაზას სასაყვედუროდ ენა არ მომიტრიალდება. ტატამზე რომ გავიდა, ესეც გმირობის ტოლფასი იყო.

— **ქევხიშვილი როდის შეძლებს დაბრუნებას?**

— გერმანიაში უკვე გაიკეთა მენისკის ოპერაცია. წინასწარი გათვლით, მკურნალობა ორი თვე გასტანს. იანვრიდან პეკინის ოლიმპიადის სალიცენზიო ტურნირები დაიწყება და იქამდე აუცილებლად მწყობრში უნდა ჩადგეს. 73 კილოგრამში ქევხიშვილი ჩვენი გუნდის ერთპიროვნული ლიდერია.

— **ბუდაპეშტში ძიუდოს ევროფედერაციის შეფებსაც შეხვდებოდით. მასპინძლობის ჩამორთმევაზე რა კომენტარი გააკეთეს?**

— ზუსტად იგივე არგუმენტები ახსენეს, რომლებიც ორი კვირის წინ ფაქსით მოგვწერეს. გვითხრეს, რომ რუსების თხოვნა დაკმაყოფილეს. აქაოდა, „იავარა ნევა“ თბილისში ბოლომდე დაცული მაინც ვერ იქნებოდაო. თავადაც მშვენივრად იციან, რომ თბილისში ტურნირის ჩატარება აბსოლუტურად უსაფრთხო იყო, მაგრამ ამას არაფრით არ აღიარებენ.

— **შაბათს ევროპის გუნდური ჩემპიონატია. უძლიერესი შემადგენლობა მიგყავთ?**

— ნაკრების ძირითადმა ბირთვმა უმძიმესი სეზონი გადაიტანა. ფიზიკურადაც გადაღლილები არიან და ფსიქოლოგიურადაც. წინ დატვირთული და ძალიან მნიშვნელოვანი სეზონი გველის და ჯობს, ამ ეტაპზე დაისვენონ. ევროპის ჩემპიონატზე ახალგაზრდულ გუნდს წავიყვან. შეიძლება, ბელგრადში ჩემპიონობისთვის ბრძოლა გაჭირდეს, მაგრამ არ გამოვრიცხავ, მედალი ავიღოთ. მთავარი ისაა, რომ ახალგაზრდა ბიჭები მომავალი ტურნირიდან უდიდეს გამოცდილებას მიიღებენ. თუმცა საევროპო განაცხადში ორი გამოცდილი ძიუდოისტი მაინც გვეყოლება. ნესტორ ხერგიანი, სავარაუდოდ, 66 კილოგრამში გამოვა, 90-ში კი ზურაბ ზვიადაური იჭიდავებს. ზურა ხანგრძლივი იძულებითი შესვენების შემდეგ უბრუნდება ტატამს. ფაქტობრივად, ყველაფერს თავიდან იწყებს და მისთვის სატურნირო გამოცდილება აუცილებელია. საევროპო გუნდის სრულ შემადგენლობას უახლოეს დღეებში შეგატყობინებთ.

— **ბოლოს ისევ „საგარეჯოთი“ დავასრულოთ. ლეგიონერებთან კონტრაქტს აგრძელებთ?**

— ამისთვის ჩვენი თანხმობაა საჭირო. თავად ლეგიონერები კი აქედანვე თანახმანი არიან. თუმცა სანამ საბოლოო გადაწყვეტილებას მივიღებდეთ, ჯერ იმაზე უნდა ვილაპარაკოთ, შევინარჩუნებთ თუ არა კლუბს.

— **შეიძლება დაიშალოს?**

— გამორიცხული არაფერია. ამ საქმეში დიდი ფული იხარჯება. ევროპის ფედერაციის დამოკიდებულება და უსამართლობა კი სრულ საფუძველს გვაძლევს, კიდევ ერთხელ დავფიქრდეთ, საჭიროა თუ არა საკლუბო ჩემპიონატზე გამოსვლა.

ᲝᲗᲐᲠ ᲒᲐᲚᲚᲐᲙᲔᲚᲘᲫᲔ

ᲤᲝᲢᲝ ᲘᲚᲘᲐ ᲑᲣᲠᲩᲣᲚᲘᲡᲗᲕᲘᲡ

რაგბის კავშირის ხელმძღვანელობა: მიხეილ ხარატი, კოკა ლაზიშვილი და ირაკლი ხუციშვილი

თეთრი, წითელი, შავი

ᲒᲣᲨᲘᲜ კაფე „მსოფლიო სპორტში“ საქართველოს რაგბის კავშირის ხელმძღვანელობამ საქართველოს ნაკრების ახალი მაისურების პრეზენტაცია მოაწყო. პრეზენტაციამ და მინი-პრესკონფერენციამ სულ რაღაც ათ წუთს გასტანა, მერე კი კაფეში შუქი ჩაქრა და სტუმარ-მასპინძლებიც დაიშალნენ.

ქართველი „ლელოების“ ახალი მაისურები სამფეროვანია. ხუთჯვრიანი დროშის ფერებში გადაწყვეტილი ახალი კვართით ჩვენმა მორაგბეებმა უკვე ითამაშეს ბუქარესტში, მაგრამ შინაური ქომაგის წინ ახლალა, მსოფლიოს თასის შესარჩევ მატჩში ესპანელებთან ირაგბებენ.

ძირითადი კვართი თეთრი ფერისა იქნება, სათადარიგო წითელი, ხოლო უკიდურეს შემთხვევაში ქართველები შავ მაისურებს ჩაიცვამენ. ახალი კვართების დიზაინი ვეტერან მორაგბეს და მხატვარს მამუკა ჯაფარიძეს ეკუთვნის. ისიც ვთქვათ, რომ ახალი კვართები სისადავით გაცილებით სჯობს უწინდელებს.

პრეზენტაციაზე საშაბათო მატჩზეც ითქვა ცოტაოდენი. საესპანეთოდ საქართველოს ნაკრები გუშინ შკიკრიბა სასტუმრო „ვარაზში“ და დღეიდან ორჯერად ვარჯიშებზე გადავა. ესპანელები კი თბილისში მატჩამდე ორი დღით ადრე, 26 ოქტომბერს ჩამოფრინდებიან.

ერთიც, მატჩის შესვენებისას შინაური ქომაგი პირველად იხილავს ცოცხალ ქალთა რაგბის, საქართველოს შვიდქალა ნაკრები აზერბაიჯანულ კლუბ „შავი ზღვის კატებს“ დაქალურად ერაგბება.

ᲑᲐᲩᲝ ᲡᲕᲐᲜᲘᲫᲔ

ტოპალოვი ველარ ტოპობს
პრამნიკისგან ძლეულს ქალმაც აჯობა

ᲰᲝᲚᲐᲜᲓᲘᲣᲠ ქალაქ ჰუუგეევენში ესენტის სუპერტურნირი მიმდინარეობს. მასში ოთხი დიდოსტატი მონაწილეობს და სიძლიერით მე-19 კატეგორიისაა.

სუპერტურნირის ფავორიტმა, ბულგარელმა ვესელინ ტოპალოვმა, რომელმაც ათიოდე დღის წინ მსოფლიოს ჩემპიონობა დაკარგა, ასპარეზობა წაგებით დაიწყო - ბულგარელი თავისზე ათი წლით უმცროს აზერბაიჯანელ შაჰრიარ მამედიაროვთან დამარცხდა.

მეტოქეებმა ლაზიერის გამბიტი გაითამაშეს, ტოპალოვმა თავიდანვე შეუტია ახალგაზრდა მოწინააღმდეგეს, თუმც შეცდომები დაუშვა და მწკავე კონტრიერიში მიიღო. აზერბაიჯანელმა კიდევ უფრო განავითარა შეტევა, მრისხანე მეტოქეს ტოლი არ დაუდო და 47-ე სვლაზე ქულა დასტყუა.

მსოფლიოს ექსჩემპიონმა ვერც მეორე მატჩში იყოჩაღა, უნგრელ იუდიტ პოლგართანაც შავი ფიგურებით დამარცხდა და ორი ტურის შემდეგ ნული ქულით ბოლო ადგილს ხეხავს.

მეორე მატჩი მოიგო მამედიაროვმა. მან რუსი ივან სოკოლოვი 32-ე სვლაზე დააშამათა და პოლგართან ერთად ცხრილს ლიდერობს.

ᲚᲐᲛᲐ ᲒᲔᲒᲔᲭᲙᲝᲠᲘ

ქართველებს ბადე დაეხათ

მაკა ჩახნაშვილმა ბრატისლავაში, მანანა შაფაქიძემ სტამბოლში, სალომე დევიძემ ამერიკულ აუგუსტაში, ხოლო ირაკლი ლაბაძემ ლიონში ამაოდ სცადეს ხსენებულ ქალაქებში მიმდინარე საჩოგბურთო ტურნირების ძირითად ბადეში საკვალიფიკაციო ეტაპიდან მოხვედრა.

ლაბაძე ATP-ის ეგიდით მიმდინარე 680250 ევრო საპრიზო ფონდის მქონე შეჯიბრის პირველივე საკვალიფიკაციო წრეში 6:7 4:6 დამარცხდა უკრაინელ ალექსანდრ დოლგოპოლოვთან. ასევე პირველ წრეში 16 წლის რუმინელ სორანა-მიჰაელა კირსტეასთან წააგო შაფაქიძემაც.

დევიძემ აუგუსტას 25 ათასიანი ტურნირის საკვალიფიკაციო ეტაპი შვეიცარიელ რონია ჰატერლისთან მშრალი ანგარიშით — 6:0 6:0 მოგებით კი დაიწყო, მაგრამ მეორე წრეში 21 წლისა და რეიტინგში 222-ე ადგილზე მყოფ ბელარუს ტატიანა უვაროვას ვერაფერი მოუხერხა და 1:6 4:6 დამარცხდა.

ჩვენებურთაგან ყველაზე უკეთ ჩახნაშვილი გაისარჯა. სლოვაკეთის დედაქალაქის საკმაოდ წარმომადგენლობითი, 75 ათასი დოლარი საპრიზო ფონდის მქონე ტურნირის საკვალიფიკაციო ეტაპზე მაკამ ჯერ 26 წლის ჩეხ მიქაელა პასტიკოვას სძლია 6:4 6:1, შემდეგ 18 წლის სლოვაკი ლენკა ვიენეროვა სამ სეტში — 6:3 4:6 6:4 დაჯაბნა და ერთი მოგებაც და ძირითად ბადეში იქნებოდა, მაგრამ მრავალნაცად ლუქსემბურგელ ანი კრემერთან ვეღარას გახდა — 31 წლის კრემერმა, ვინც ამ წუთისთვის WTA-ს კლასიფიკაციაში 140-ე ადგილზეა, მაგრამ ოთხი წლის წინათ მე-18 იყო, საქართველოს საუკეთესო ჩოგბურთელს ორ სეტში — 7:6 7:5 მოუგო.

ამრიგად, ისე გამოვიდა, რომ ამ კვირაში საქმიანად მხოლოდ სოფო მელიქიშვილიღა დაგვრჩა, ვინც აუგუსტას ტურნირის ძირითად ბადეშია და პირველ შეხვედრას წუხელ ჩაატარებდა.

კაცები
ბაზელი. შვეიცარია
ხალიჩა (დარბაზი)
საპრიზო 1 000 000 $

პირველი წრე

გილერმო გარსია-ლოპესი (ესპანეთი) — ჟულიან რაისტერი (შვეიცარია) 7:6 6:2; **მარდი ფიში** (აშშ) — ირჟი ვანეკი (ჩეხეთი) 6:4 6:3; **ფილიპ კოლშრაიბერი** (გერმანია) — ნიკოლა ტომანი (საფრანგეთი) 6:1 7:5; **ირჟი ნოვაკი** (ჩეხეთი) — ირჟი ჰაჟეკი (ჩეხეთი) 6:7 3:0 (უარი)

კაცები
სანქტ-პეტერბურგი. რუსეთი
ხალიჩა (დარბაზი)
საპრიზო 1 000 000 $

პირველი წრე

ვესლი მუდი (სამხრეთ აფრიკა) — თეიმურაზ გაბაშვილი (რუსეთი) 2:6 7:5 6:3; **იგორ კუნიცინი** (რუსეთი) — ბიორნ ფო (გერმანია) 7:6 6:3; **პოტიტო სტარაჩე** (იტალია) — დანიელე ბრაჩიალი (იტალია) 6:3 6:3; **იარკო ნიემინენი** (5, ფინეთი) — იანკო ტიპსარევიჩი (სერბეთი) 7:5 6:2; **ანდრეი პაველი** (რუმინეთი) — მარიან ჩილიჩი (ხორვატია) 6:4 7:5; **მარიო ანჩიჩი** (3, ხორვატია) — პოლ გოლდსტინი (აშშ) 7:5 6:1; **ლუკაშ დლუჰი** (ჩეხეთი) — იურგენ მელცერი (8, ავსტრია) 3:6 6:4 6:3; **ერნესტ გულბისი** (ლატვია) — რობინ ვიკი (ჩეხეთი) 6:4 3:6 7:6; **იან ჰერნიხი** (ჩეხეთი) — ევგენი კოროლიოვი (რუსეთი) 6:7 6:4 7:6; **უეინ არტურსი** (ავსტრალია) — ტომი რობრედო (2, ესპანეთი) 6:3 2:6 6:4

კაცები
ლიონი. საფრანგეთი
ხალიჩა (დარბაზი)
საპრიზო 800 000 $

პირველი წრე

ფლორიან მაიერი (გერმანია) — ნიკოლა მაჰუ (საფრანგეთი) 7:6 6:3; **ნიკოლას ალმაგრო** (8, ესპანეთი) — ოლივიე მარახი (ავსტრია) 2:6 7:5 6:1; **დიკ ნორმანი** (ბელგია) — ოლივიე პატიენსი (საფრანგეთი) 6:4 7:5; **ნიკოლას მასუ** (ჩილე) — კევინ კიმი (აშშ) 7:6 7:5; **რობინ სოდერლინგი** (5, შვედეთი) — ტიერი ასიონე (საფრანგეთი) 6:3 6:1; **სებასტიან გროუანი** (6, საფრანგეთი) — პოლანრი მატიო (საფრანგეთი) 6:3 7:6; **დომინიკ ჰრბატი** (3, სლოვაკეთი) — ფლორენ სერა (საფრანგეთი) 3:6 6:3 6:3; **სიმონ გროილი** (გერმანია) — გასტონ გაუდიო (2, არგენტინა) 6:0 6:2

ქალები
ლინცი. ავსტრია
ჰარდი (დარბაზი)
საპრიზო 600 000 $

პირველი წრე

აგნეშკა რადვანსკა (პოლონეთი) — ანა-ლენა გრონეფელდი (გერმანია) 6:4 7:5; **სამანტა სტოსური** (ავსტრალია) — მარია კირილენკო (რუსეთი) 6:4 3:2 (უარი); **შაჰარ პირი** (ისრაელი) — მარიონ ბარტოლი (საფრანგეთი) 6:3 7:6

მასტერსის თასამდე ოციოდე დღე დარჩა, მაგრამ იქ წამსვლელი რვა ჩოგბურთელის ვინაობა ჯერაც არ არის ბოლომდე ცნობილი. ორი ადგილი კვლავაც ვაკანტურია, რომელზეც სამი ჩოგბურთელი აცხადებს პრეტენზიას — ჰოდა, დარჩენილი დღეების მთავარი ინტრიგაც სწორედ ამ ორი ბედნიერის გამოვლენა იქნება.

დღესდღეობით რეიტინგში მერვე ადგილზე მყოფი ტომი რობრედო ბოლო კვირებია, ყველაფერს აკეთებს საიმისოდ, რომ სეზონის პირველი ნახევრის ნაჯაფარი წყალს გაატანოს — ესპანელი ხომ თიხნარის გარდა სხვა საფარზე არცთუ შთამბეჭდავია, მაგრამ მისგან ასეთ უნიჭო თამაშს მაინც არავინ ელოდა.

უკვე თვეზე მეტია, რობრედოს წესიერად არ უთამაშია და ტურნირებს ხან პირველ, ხან კი მეორე წრეში ემშვიდობება. ამჯერად ესპანელმა სანქტ პეტერბურგში ჩასვლა გადაწყვიტა, იქნებ იქ მაინც შემხვდეს იოლი მეტოქეებიო. პრინციპში, გაუმართლა კიდეც, რადგანაც უეინ არტურსს დაეჯახა — ეს ავსტრალიელი კი წყვილებში უკეთესად თამაშობს, ოღონდ ეს უფრო ბალახზე გამოსდის ხოლმე. თუმც იმის უნარი აღმოაჩდა, რომ რობრედოს გასწორებოდა.

ამ წაგებით ესპანელმა თავისი საშანხაე შანსები დიდი კითხვის ნიშნის ქვეშ დააყენა.

რუსეთის ჩრდილო დედაქალაქში საინტერესო კიდევ თითქმის სეხნიების — იარკო ნიემინენისა და იანკო ტიპსარევიჩის შეხვედრა გამოდგა, რომელშიც ფინელი უფრო

იარკო და იანკო

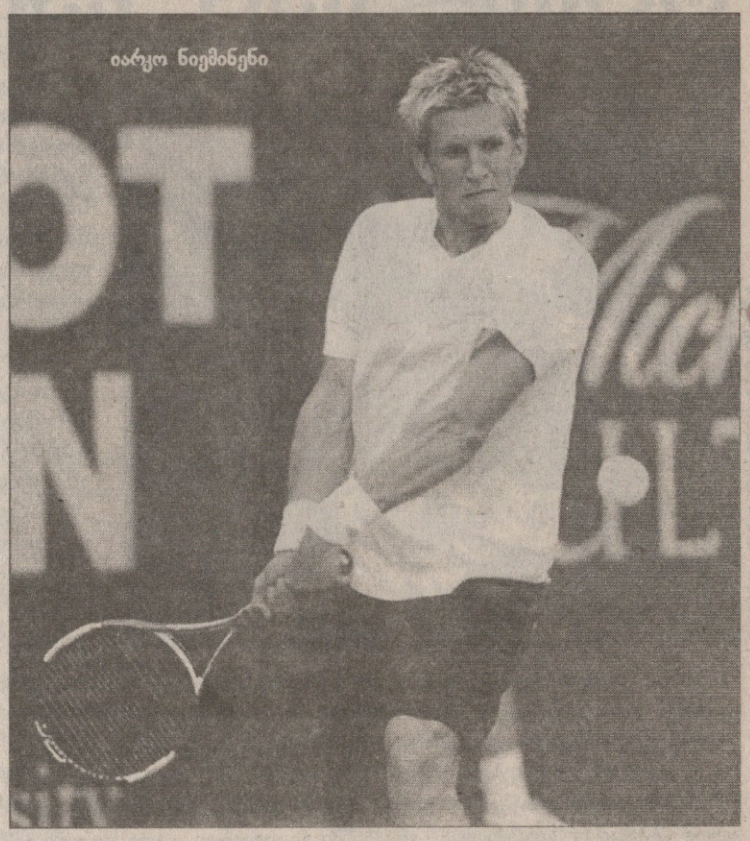

იარკო ნიემინენი

ძლიერი აღმოჩნდა. იარკოს თავიდან გაუჭირდა, მაგრამ მერე და მერე იანკოს თამაშს ალღო აუღო და მეორე სეტი იოლადაც მოიგო.

ისე, გუშინ მეორე ნომრებს დაერივნენ — რობრედოს ბედი ლიონში ერთ-ერთ ფავორიტად შერაცხულმა გასტონ გაუდიომ გაიზიარა. არგენტინელს სიმონ გროილმა ძალიან ადვილად გამოუყვანა წირვა.

სამაგიეროდ, საფრანგეთში სხვა განთესილებმა დაიწყეს კარგად. დომინიკ ჰრბატისა და სებასტიან გროჟანს მეორე წრეში გასასვლელად არცთუ დიდი წვალება დასჭირდათ.

ბაზელში კი ადგილობრივები მოუთმენლად ელიან თავიანთი გენიალური თანამემამულის, როჯერ ფედერერის კორტზე გამოჩენას. შვეიცარიელებს მართლაც კარგა ხანია, რაც "მხიარული როჯერის" ჩაუქობა არ უნახავთ — შარშან ხომ ალპელმა ტრავმის გამო ვერ შეძლო საშობლოში თამაში.

მასპინძლებს ჯერ მაინც მოცდა მოუწევთ, რადგანაც ფედერერი პირველ წრეს ტრადიციულად ტოვებს და ისვენებს, მანამდე კი ბაზელის კორტებს სხვებმა გაუსინჯეს გემო, თუმც სერიოზული არაფერი მომხდარა.

ქალები ამ კვირაში მხოლოდ აღსტრიულ ლინცში გაეჯიბრებიან ერთმანეთს. გუშინ მომხდარიდან კი გამოსაყოფი შაჰარ პირის მიერ წყვილებში თავისი პარტნიორის, მარიონ ბარტოლის დამარცხება და პოლონელი რადვანსკას მიერ ანალენა გრონეფელდის წაქცევა გახლდათ.

კახა ლომაშვილი

ფეხბურთი

სახელოვნებს ჭუჭყიან სახელს უწუნებენ

ჯერ კიდევ „ტურ დე ფრანსის" დაწყებამდე დოპინგის ხმარებაში ეჭვმიტანილ ველომრბოლებს, იან ულრიხსა და ივან ბასოს დღემდე ვერ დაუძვრენიათ დოპინგ-ყულფიდან თავი. ვერც ერთი ვერ ახერხებს თავისი სპორტული რეჟიმი დაალაგოს და მხოლოდ საკუთარ ფეხებზე და პედლებზე იფიქროს.

ტურის 1997 წელს მომგებ ულრიხს შვეიცარიის ველოფედერაციამ ველომრბოლის ლიცენზია წაართვა. როგორც ჩანს, ის სწორედ შვეიცარიულ და არა გერმანულ ფედერაციაში იყო გაწევრიანებული. ლიცენზია იმიტომ წაართვეს, რომ მან ჯერ კიდევ ვერ მოახერხა დოპინგთან ურთიერთობაში თავისი უბრალოების დამტკიცება. ჩინოვნიკები კი მისგან სრულ გარანტიას ითხოვენ, რომ ულრიხი არცერთ აკრძალულ პრეპარატს არ ეტანება.

გერმანელ ველომრბოლს იმედად და მშველელად ავსტრიის ფედერაცია გამოუჩნდა, რომელიც ეუბნება, ჩვენთან გაწევრიანდი და ლიცენზიასაც მოგცემთო.

ივან ბასოს კი თავის ძველ გუნდში, დანიურ სუპერკლუბ CSC-ში აღარ დაედგომება. რამდენიმე თვეა, დანიელები იტალიელ მრბოლს არც ერთ ტურნირში გამოსვლის ნებას არ აძლევენ. ბასომაც გადაწყვიტა, გუნდი გამოეცვალა და ხელსაყრელი შეთავაზებებიც მიიღო, მაგალითად, ლენს არმსტრონგის ყოფილ გუნდ „დისკავერისგან", რომელიც ახლა ულიდეროდაა დარჩენილი და ძალიან ჰგავს ცხვრის ფარას. ტრანსფერი თითქოს გაჩარხული იყო, მაგრამ დოპინგმა კვლავ შეუშალა ხელი მრბოლს. არავინ იცის, ბასო იღებდა თუ არა აკრძალულ წამლეულს, ჰოდა, საქმეც ესაა — სანამ არ დაამტკიცებს, რომ ახალშობილი ბავშვივით სუფთაა, „დისკავერი" მას ცხვირწინ უხურავს კარს.

კოტე ყორშია

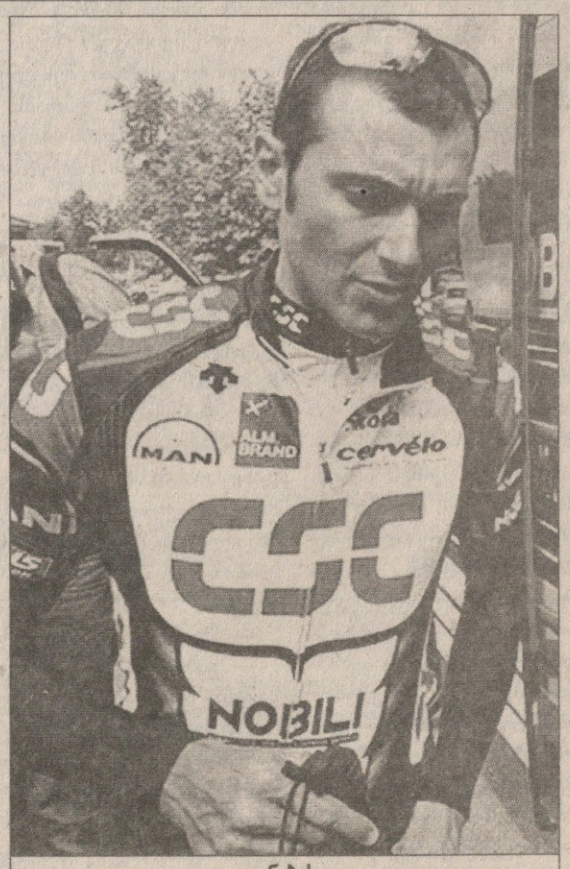

ივან ბასო

ჭიდაობა

რუსთა ნაკრებს მარჩენალი მოუკლეს

საგენტო „ვეს სპორტს" რუსეთის ჭიდაობის ფედერაციის წარმომადგენელმა აცნობა, რომ ამ შაბათ-კვირის გასაყრზე ჩვენი ჩრდილოელი მეზობლის ფალავანთა უპირველესი გუნდის მთავარ მწვრთნელ ძამბოლატ თედეევს ძმა, იბრაგიმი მოუკლეს. ტრაგედია ვლადიკავკაზის რესტორან „ალანდონში" მოხდა.

„იბრაგიმ თედეევი მოსკოვში ცხოვრობდა, ბიზნესს ეწეოდა და თავის უმცროს ძმას ეხმარებოდა — ამბობს ფედერაციის წარმომადგენელი — იბრაგიმი ვლადიკავკაზში ლეგენდარული ფალავნის, ორგზის ოლიმპიური ჩემპიონის სოსლან ანდიევის ქალიშვილის ქორწილში ჩავიდა. რა მოხდა რესტორანში, რის გამო ატყდა ჩხუბი და აყალმაყალი, მერე კი ორმხრივი სროლა, რასაც იბრაგიმ თედეევიც შეეწირა, არ ვიცით. რა თქმა უნდა, მომხდარისგან შოკში ვართ. ჩვენ კარგად ვიცნობდით იბრაგიმს, რომელიც არა მხოლოდ უშუალოდ ძმას, არამედ მთელ მოჭიდავეთა ნაკრებს ეხმარებოდა. გულწრფელად თანავუგრძნობთ ჩვენს მთავარ მწვრთნელს, რომელიც ახლა ვლადიკავკაზშია"...

ბედნიერი კაცის სევდიანი ინტერვიუ

AFP სან პაულუდან

Formula 1

კვირას ბრაზილიური ეტაპით დასრულდა არა მხოლოდ მორიგი, საპირველფორმულო მსოფლიოს ჩემპიონატი, ფანტასტიკური, 16-ნლიანი კარიერის შემდეგ „სამეფო რბოლებს" გამოეთხოვა უდიდესი პილოტი, შვიდგზის ტრიუმფატორი მიხაელ შუმახერი, რომელმაც სან პაულუში რბოლის დასაწყისში საბორბლე პრობლემების მიუხედავად, ლომივით იომა და რბოლა ლამის პოდიუმზე დაასრულა — ფორმულა 1-ში მისთვის ბოლო რბოლაში მიხაელ შუმახერი მეოთხე იყო და მსოფლიოს ჩემპიონის კიდევ ერთი ტიტული მხოლოდ ოცნებად დარჩა. შვიდგზის ჩემპიონი გერმანულ „შპიგელთან" თავის კარიერასა და გრძნობებზე ლაპარაკობს და წარსულსა და მომავალზე ფიქრობს

— დასაწყისში საბურავის პრობლემისა და ჩამორჩენის შემდეგ საოცრად გაიჭერით წინ და ფინიშთან მეოთხე მიხვედით. მაინც იმედგაცრუებული ხომ არ ხართ?

— გამარჯვება ძალიან კარგი იქნებოდა, მაგრამ საკმაოდ რთული რბოლა იყო. მართალი გითხრათ, საოცრად სწრაფი მანქანა მყავდა და ყველა წრეც თითქმის უპრობლემოდ უნდა გამევლო, მაგრამ...

— ჩანდა, გამოსამშვიდობებელმა რბოლამ დიდი სიამოვნება მოგანიჭათ...

— რა თქმა უნდა. ფორმულა 1-ის პიკი ის არის, როცა გასწრებისას საბურავი საბურავს ეხება და დაუნდობელი ორთაბრძოლა იმართება, ხოლო წინ დიდი გზაა და მეტოქე, რომელსაც შეუძლია ყოველ წუთს შეგეხოს. უმეტეს შემთხვევაში დიდი სურვილი გიჩნდება, რაც შეიძლება, მალე დამთავრდეს რბოლა, მაგრამ დღეს ნამდვილად ვისურვე, რომ რბოლა კიდევ გაგრძელებულიყო.

— შვიდგზის ჩემპიონობიდან რომელი იყო თქვენთვის ყველაზე მნიშვნელოვანი?

— 2000 წელს „ფერარით" პირველი გამარჯვება. ეს იყო გრძელი და მძიმე სამუშაოს დასასრული — უდიდესი წარმატება ძალიან მნიშვნელოვანი იყო ჩვენთვის.

— გააზრებული გაქვთ, რომ ეს თქვენი ბოლო რბოლა იყო?

— ჯერ ვერ ვგრძნობ, მე ხომ სულ ცოტა ხნის წინ დავამთავრე ბოლო რბოლა და ჯერ კიდევ ამ განცდებში ვარ. ალბათ არ უნდა ელოდეთ იმას, რომ ამ თემაზე პასუხებს ადვილად ვიპოვი, ამაზე ფიქრის დრო ჯერ არ მქონია.

— ტკივილით ხომ არ იყურებით უკან?

— ნაღვლიანი რომ ვიყო, ამ გადაწყვეტილებასაც არ მივიღებდი, ეს ცხადია. აქამდე ნამდვილად ბედნიერი ვიყავი და ვარ კიდეც.

— როგორ შეიძლება ადამიანმა იმ დროს შეწყვიტოს კარიერა, როცა კიდევ ამდენი ენერგია აქვს?

— წარმატების მისაღწევად ძალიან დიდი შრომა და ენერგიაა საჭირო. ჩემი მიზანიც ყოველთვის ის იყო, რომ საუკეთესოთა შორის ვყოფილიყავი და არა სხვაგან. ამის ძალას კი უკვე ველარ ვგრძნობ. აქამდე მიზანს ვაღწევდი. როცა მიხვდები, რომ ყველაფერი ისე კარგად ალარ იქნება, როგორც აქამდე იყო, უნდა შეჩერდე.

— დამშვიდობებისას რას ეტყვით გულშემატკივარს?

— ქომაგების მხარდაჭერა ჩემთვის ყოველთვის მნიშვნელოვანი იყო. ისინი მამხნევებდნენ მაშინაც, როცა მძიმე დრო მქონდა. დიდი მადლობა მათ ყოველივე ამისთვის. სამწუხაროდ, ახლა მეტს ვერაფერს გეტყვით...

— როგორღაც ბედნიერიც ხომ არ ხართ, რომ ეს ყველაფერი დასრულდა?

— ჩემი საუცხოო მანქანით, დიდი სიამოვნებით ვიდგებოდი პოდიუმზე, მაგრამ საერთო ჯამში ჩვენთვის მაინც ყველაფერმა კარგად ჩაიარა.

— მიხაელ შუმახერი ფორმულა 1-ში აღარასოდეს იარსებებს?

— ეს ის გადაწყვეტილებაა, რომელიც მე მივიღე.

— არსებობს ისეთი რამ, რასაც სხვაგვარად გააკეთებდით?

— რა თქმა უნდა, ასეთი რაღაც არსებობს და მას ფრენკ სინატრას სიმღერა „MY WAY" ალბათ ყველაზე მეტად შეეფერება.

— 2007 წლის 18 მარტს რას გააკეთებთ?

— ვფიქრობ, სახლში ვიქნები, იქნებ ბაშვებთან ერთად ვისეირნო, ან იქნებ ტელევიზორთან ვიჯდე და ავსტრალიაში ფორმულა 1-ის პირველ რბოლას ვუყურო.

— რა გსურთ უთხრათ იმ 22 მძღოლს, რომლებიც გარეშე თქვენს ირბოლებენ?

— ყველა მათგანს წარმატებას და თავიანთი სამუშაოსგან სიამოვნების მიღებას ვუსურვებ.

ახლა თბილისშიც ვირბინოთ

სეულის ოლიმპიური თამაშების პრიზიორ მაია აზარაშვილის სახელობის საერთაშორისო კროსი უკვე ოთხწლიან ისტორიას ითვლის. უფრო სწორად, ეს ტურნირი მანამდე საქართველოს მოსწავლეთათვის მრავალი წლის განმავლობაში ტარდებოდა, 2002 წლიდან კი მისი სტატუსიც გაიზარდა და ფარგლებიც, როცა უფროს მორბენალთა საერთაშორისო ტურნირად გადაიქცა. მას მერე ბორჯომის პლატოზე არაერთი უცხოელი კროსმენი გამოსულა, მათ შორის ავსტრიის, აზერბაიჯანის, ბულგარეთის, გერმანიის, ისრაელის, რუსეთის, სომხეთისა და სხვათა წარმომადგენლები. რაც მთავარია, იყვნენ კენიელებიც, რომლებიც მთელ მსოფლიოში ყველაზე გამძლე მორბენლებად ითვლებიან.

წესით და რიგით, ეს შეჯიბრება ტრადიციისამებრ შემოდგომობით იმართება. მისთვის ამ დღეებშიც უნდა გვემასპინძლა, მაგრამ...

— ეს შეჯიბრება 5 ოქტომბრისთვის გვქონდა დაგეგმილი, თუმც არჩევნების გამო გადავიტანეთ — გვითხრა მაია აზარაშვილმა, საქართველოს მძლეოსნობის ფედერაციის გენერალურმა მდივანმა — ბოლოს, როცა შეჯიბრების გენერალურ სპონსორს, შუშისა და მინერალური წყლების კომპანიის ხელმძღვანელობას ველაპარაკეთ, ჩვენდა სასიხარულოდ, აქეთ შემოგვთავაზეს ტურნირის მასშტაბების გაზრდა, რის სურვილსაც თავად უცხოელი სპორტსმენებიც გამოთქვამდნენ. ჯერ შეჯიბრების ჩატარების ვადები საბოლოოდ არ დაგვიზუსტებია, მაგრამ ის კი გადაწყვეტილი ამბავია, რომ მას ნოემბრის ბოლოს თბილისში ვუმასპინძლებთ და აქ მასობრივ გარბენსაც მოვაწყობთ.

ავთანდილ ბაყაიშელი

გაშლილი გზის კენიელები

მსოფლიო მძლეოსნობას მარათონების და გაშლილ გზაზე სირბილის პერიოდი უდგას. 42-კილომეტრიან რბენას გერმანულმა ქალაქმა დრეზდენმაც უმასპინძლა, ოღონდ იქ არც ისე ელიტურმა მარათონელებმა მოიყარეს თავი და შედეგებიც ვერ გამოვიდა რეკორდთან დაახლოებული.

სტარტზე ტევა არ ჰქონდათ მასპინძელ გერმანელებს და, რაღა თქმა უნდა, კენიელებს, რომელთა გარეშეც ქუჩაში ხალხი ვერ გამოსულა და პიერ დე კუბერტენის ხნიდან მარათონი არ გამართულა. წლეულს აღმოსავლეთ აფრიკის სავანებსა და სტეპებში ფეხადგმული კენიელები ყველაფერს იგებენ. მოიგეს ბოსტონში, ვენეციაში, ჩიკაგოში და მათ ვერც დრეზდენში შეუშალა ვინმემ ხელი.

კენიელი იოზეფ ტალამა ჩიკაგოსა და ვენეციის მარათონში იქნებ 5 საუკეთესოს შორისაც ვერ მოხვედრილიყო, მაგრამ აკი ზემოთაც ვთქვით, დრეზდენში შედარებით სუსტმა შემადგენლობამ მოიყარა თავი და გამარჯვებაც ამ ჯელელს დარჩა შედეგით 2 საათი, 15 წუთი და 26 წამი. მას 53 წამით ჩამორჩა თანამემამულე მეთიუ სერემსი, ხოლო რუს ოლეგ კულკოვს მესამე ადგილი შეხვდა.

ქალთა განაკვეთში კი გამარჯვება რუსს დარჩა — ოლგა ვოლკმა დისტანცია 2:35.26-ში დაფარა და უახლოესი მდევარი, ლიტველი რემალდა კერგიტე მთელი წუთით ჩამოიტოვა.

იაპონურ ქალაქ კობეში 10-კილომეტრიანი რბოლა მოეწყო ქალთა შორის და აქაც კენიელებმა წალეკეს ყველა — პირველი ოთხი ადგილი მათ შეხვდათ და მხოლოდ მეხუთე იყო ქალთა შორის აფენინის ოლიმპიადის მარათონის მომგები, მასპინძელი მიცუკი ნოვუჩი.

კოტე ყორშია

იოზეფ ტალამა

რეგულარული ჩემპიონატი

სტივ მაკარტი (№5) ილია კოვალჩუკს ჰეთ თრიკს ულოცავს

23 ოქტომბერი

ედმონტონი 5:2 ფინიქსი
2:0 1:2 2:0
1:0 ტორესი (13), 2:0 სტოლი (14), 3:0 ჰორეოფი (24), 3:1 რონიკი (28), 3:2 კომრი (30), 4:2 სიკორა (46), 5:2 ჰემსკი (52)

დალასი 2:1 ვანკუვერი
1:1 0:0 1:0
0:1 დ. სედინი (2), 1:1 ჰეგმენი (3), 2:1 მოდანო (49)

კოლორადო 6:1 ლოს ანჯელესი
1:1 5:0 0:0
0:1 არმსტრონგი (6), 1:1 ლაილზი (9), 2:1 ჰეიდუკი (22), 3:1 სვატოში (23), 4:1 შჩასტნი (31), 5:1 ჰეიდუკი (37), 6:1 ბრიუნე (39)

ფლორიდა 3:6 ატლანტა
2:1 0:4 1:1
1:0 კვიატკოვსკი (15), 2:0 ალენი (16), 2:1 კოვალჩუკი (18), 2:3 კოვალჩუკი (32), 2:4 მელანბი (35), 2:5 კოვალჩუკი (36), 3:5 შტუმპელი (55), 3:6 რუჩინი (60)

კოლუმბუსი 0:3 სან ხოსე
0:1 0:2 0:0
0:1 ბერნე (3), 0:2 ჩიჩუ (24), 0:3 გოჩი (26)

მონრეალი 1:4 ბუფალო
0:1 0:2 1:1
0:1 ნოვოტნი (10), 0:2 დრური (30), 0:3 პომინვილი (32), 1:3 ჯონსონი (50), 1:4 ვანეკი (60)

ევროლიგა

Euroleague

პირველი ჯგუფური ეტაპი. I ტური. 24 ოქტომბერი

B ჯგუფი

ხუვეტუდი (ესპანეთი) 79:82 **პანათინაიკოსი** (საბერძნეთი)

აქლემი და ოსკარი

ეს ფოტო ვალენსიაშია გადაღებული. ტურ დე ფრანსის მომგები ოსკარ პერეირო სიო თავისი ველოსიპედით კი აწვება საქმეს, მაგრამ ამ აქლემზე ამხედრებულ ვინმეს მაინცდამაინც ვერ უსწრებს.

AFP ვალენსიიდან

AFP პეკინიდან

როგი სადოქტოროდ

ოლიმპიზმის თავკაცი ჟაკ როგი პეკინშია საოლიმპიაადო ინსპექტირებისთვის. დოქტორი როგი პეკინის უნივერსიტეტის საპატიო დოქტორიც შექნილა, თუმცა მის ვიზიტს შეფარული მიზანიც აქვს: როგი ეცდება, ჩინელები ადამიანის უფლებათა დაცვის გაუმჯობესებაში დაარწმუნოს, რადგან კრიტიკოსები კომუნისტურ ქვეყანაში ოლიმპიადის ჩატარებას ალმაცერად უცქერენ და ვინ იცის, რა მოხდება, როცა ოლიმპიადა მოახლოვდება.

მოიხედა

დანიაში ტანმოვარჯიშეთა მსოფლიო ჩემპიონატის გამარჯვებულებს აჯილდოვებენ. ჩემპიონები ჩინელი გოგონები არიან, მათ კი ამერიკელები და რუსები მოსდევენ. მთელს ამოდენა მწკრივში კი ერთადერთმა გოგომ მოიხედა: ამერიკელმა ეშლი პრესმა.

AFP ორუსიდან

AFP ოკლუნდიდან

საქმე ჩაუშლია

კვორტერბეკი ის კაცია, ვინც ერთი მოხდენილი პასით უნდა გაიყვანოს თავისიანი მოხერხებულ ადგილას. თუმც არიზონელ მატ ლენარტს ამჯერზე პასი არ დასცალდა, რადგან ოკლენდელმა დერიკ ბერჯესმა წამოაქცია.

სარბიელი
სპორტული გაზეთი

გამოიცემა 1990 წლის 28 დეკემბრიდან

გამოდის ორშაბათს, სამშაბათს, ოთხშაბათს, ხუთშაბათს, პარასკევს და შაბათს

გამომცემელი ზურაბ ფოცხვერია
დირექტორი გიორგი ოქრომჭედლიძე
მთავარი რედაქტორი თამაზ მიგრიაული
პასუხისმგებელი რედაქტორი კახა შალამბერიძე
ტექნიკური რედაქტორი მამუკა გუგელაძე
ქართული ფეხბურთის რედაქცია: დავით თავართქილაძე, კობა ინასარიძე, ილია ნანობაშვილი
უცხოური ფეხბურთის რედაქციის რედაქტორი: ვაჟა ხუციშვილი
უცხოური ფეხბურთის რედაქცია: გიო ახვლედიანი, ილია ბაბუნაშვილი, გიორგი დარჯანია, გიორგი ვაშაკიძე, გიორგი კაკაბაძე, ლადო ხომერიკი
ინფორმაციის რედაქციის რედაქტორი: გიორგი ბერიკაშვილი
ინფორმაციის რედაქცია: გია ახალაძე, ავთანდილ გურასაშვილი, ოთარ მაღლაკელიძე, ირაკლი პერტია, ბაჩო სვანიძე, ირაკლი ფირაშვილი
ფოტორეპორტიორები: გურამ დოლენჯაშვილი, ბადრი კეთილაძე
სტილისტები: ნათელა გიორგობიანი, ლალი გოზალიშვილი
კომპიუტერული ცენტრი: ლეილა ბეგლაროვა, ლია ბესელია, ხათუნა ბუხუნაშვილი, ფატი დვალიშვილი, მაგდა დოგრაშვილი, რუსუდან ერისთავი, ზვიად მოსიაშვილი, თამარ ქინქლაძე, ზურაბ წერეთელი

სარედაქციო სამსახური: 38-11-14, 877 54 55 00

რედაქციის მისამართი:
თბილისი, ალექსანდრე ყაზბეგის გამზირი 42, II კორპუსი, IV სართული.
საფოსტო მისამართი:
თბილისი — 79, საფოსტო ყუთი 208. ტელეფონი: 39 48 29
ელექტრონული ფოსტა
sarbieli@gol.ge
ელექტრონული ვერსია
http://www.sarbieli.com.ge