სარბიელი

სპორტული გაზეთი პარასკევი 29 თებერვალი 2008 №045 (3269) ფასი 50 თეთრი

ივო შუშაკმა მაღალი და დაბალი არ გაარჩია

შოთა არველაძეს მართლაც შევატყვე, რომ შეუძლია წარმატებული მწვრთნელი გახდეს...

როცა ამბობენ, ნაკრებში ჭაბუკებს გამოცდილების მისალებად ვათამაშებთო, ასე ვთქვათ, ალიბია, იმიტომ წავაგეთ, ჭაბუკები ვათამაშეთო.

კოლხიდა ტელევიზორთან კი არა, სტადიონზე გვეპატიჟება

ჩამჭრელი კითხვა უელსელისგან: საიდან იცით, რომ ცუდია, თუ არ გინახავთ?!

მედიაკომპანია „კოლხიდამ“ პირველ საფეხბურთო რეპორტაჟსა და მიმოხილვას გუშინ პრესკონფერენცია მოაყოლა, რომელზეც მთავარი სათქმელი ეს იყო: ქართული საკლუბო ფეხბურთი სულაც არ არის ისეთი, რომლის ნახვაც არ ღირს

ლექსო თოფურია და რასელ ისაკი

ჩვენი სიყვარული მათ მოყვარულებს

საქართველოს ჩემპიონატი სხვათა ისე რა ლიგებში

თუკი ვინმე სადმე გამოგვრჩა, ბოდიში.

თუმცა რაც მოვიძიეთ, საბუთად ესეც კმარა. ამ წუთისთვის 122 ქართველი ფეხბურთელი დავითვალეთ, კარგი ტრანსფერი გაჩარხაო, მილოცვა რომ გაგვიჭირდება.

ოღონდ, დავაზუსტოთ: მისალოც ტრანსფერში თუნდაც საშუალო ევროპული კლასის გუნდში მოხვედრას ვგულისხმობთ, სადაც ფეხბურთელი საკუთარ კლასსაც აიმაღლებს, თორემ, ვთქვათ, თურქეთის სამოყვარულო ლიგაში თამაში, აბა, რა მისალოცი საქმეა.

მეორე მხრივ კი, არც მთლად ასეა საქმე. როდესაც სასწორის ერთ პინაზე ქართულ ხელფასს დადებ, მეორეზე კი, თუნდაც ყაზახურს, ძალიან ძნელი ხდება ცდუნების გაძლება და გულახდილად რომ ვთქვათ, ვერც ვერავის გაამტყუნებ.

და გამოსავალი? გამოსავალი სათქმელად ადვილია — გვქონდეს მდიდარი ჩემპიონატი მდიდარი კლუბებით და მერე დავითვალოთ, რამდენ ფეხბურთელს ეჭირება საეჭვო ლიგებში გაქცევაზე თვალი.

სათქმელად ადვილიაო, ვთქვით, შენ მოხერხება თქვი...

ლადო ტატიშვილი, თათული ბართაია, რასელ ისაკი და ლექსო თოფურია

ბადრი კვირელაძის ფოტო

მოდით სტადიონებზე!

კოლხიდამ იმედის პრეზენტაცია მოაწყო

მედიაკომპანია „კოლხიდამ“ რომ საქართველოს ეროვნული ჩემპიონატის გაშუქება დაიწყო, გეცოდინებათ. გუშინ კი „მიხეილ მესხის“ სტადიონის საპრესკონფერენციო დარბაზში „კოლხიდას“ პრეზენტაცია მოეწყო...

დამსწრეთ პირველმა კომპანია „კოლხიდას“ ერთ-ერთმა ხელმძღვანელმა ***ლექსო თოფურიამ*** მიმართა: „საქართველოს ფეხბურთის ფედერაციის ბოლო ყრილობაზე კომპანია „კოლხიდას“ ეროვნული ჩემპიონატისა და თასის მატჩების ტრანსლაციის უფლება 20 წლით გადაეცა. ვფიქრობ, ეს ქართული ფეხბურთის განვითარებისთვის წინ გადადგმული ნაბიჯია. ჩვენი მიზანია, ქართულ ფეხბურთს პოპულარიზაცია გავუწიოთ და მაღალ დონეზე გავაშუქოთ, რაც აუცილებლად შეუწყობს ხელს ქართული ფეხბურთის განვითარებას...

...ტექნიკურ მხარეს ბრიტანული კომპანია „სპორტ მედია სერვისი“ უზრუნველჰყოფს. ამ კომპანიის წარმომადგენელი რასელ ისაკი იქნება. მას ძალიან დიდი გამოცდილება აქვს — ამ სფეროში 1978 წლიდან საქმიანობს. მერწმუნეთ, როგორც მატჩები, ასევე ყოველკვირეული მიმოხილვები ძალიან საინტერესო სანახავი იქნება. პირველი მატჩის რეპორტაჟი და კვირის მიმოხილვა ქართველმა ქომაგმა უკვე ნახა. თანადგომისთვის მინდა, დიდი მადლობა გადავუხადო ტელეკომპანია „მზეს“. მათ ამ საქმეში დიდი წვლილი შეაქვთ. მჯერა, რომ ეს პროექტი შეძლებს ქომაგი ფეხბურთს დაუბრუნოს. ფეხბურთის ფედერაციას, პროფესიული ფეხბურთის ლიგასა და ყველას მინდა მადლობა გადავუხადო გაწეული თანადგომისთვის...

...კომპანია „კოლხიდას“ სპორტული რედაქტორი დიმა ობოლაძე იქნება, მიმოხილვის წამყვანები კი ლადო ტატიშვილი და თათული ბართაია იქნებიან. ტურის მიმოხილვებში პერმანენტული სტუმრის სტატუსით არჩილ არველაძე მიიღებს მონაწილეობას...

14 სტადიონიდან ჯერ მხოლოდ 7-ზეა შესაძლებელი მოძრავი სატელევიზიო სადგურის მუშაობა. „ეროვნულსა“ და „მიხეილ მესხზე“ რვა კამერა მონტაჟდება, ზოგან — სამი, ზოგან კი — ერთი. მომავალი სეზონისთვის ვეცდებით, ტრანსლაციის ხარისხი გავზარდოთ...

...ვფიქრობთ, შევქმნათ სამეთვალყურეო საბჭო, სადაც დასაშვებია, რომ ნებისმიერი პროფესიის ადამიანებმა იმუშაონ. მთავარია, მათ ქართული ფეხბურთის განვითარებაზე იზრუნონ...“

„სპორტ მედია სერვისის“ წარმომადგენელი ***რასელ ისაკი*** სანამ საქმეზე გადავიდოდა, დაგვპირდა, ქართულს ვისწავლი და მომავალში თქვენს ენაზე დაგელაპარაკებითო. ისიც თქვა, უელსელი ვარ და ჩემი ფავორიტი ფეხბურთელი დევიდ ბექემი კი არა, რაიან გიგზიაო...

„ჩვენი მიზანია, სტადიონს გულშემატკივარი დავუბრუნოთ და ქართულ საკლუბო ფეხბურთს იმიჯი აღვუდგინოთ. თითქმის ორი წელია, ამ პროექტზე ვმუშაობთ. თავდაპირველად ყველას ვეკითხებოდი: როგორია ქართული ფეხბურთი? პასუხი ხშირ შემთხვევაში ერთი იყო — ცუდი. და როცა კითხვას ვუბრუნებდი, თუ დადიხართ სტადიონზე-მეთქი, უმალ მპასუხობდნენ — არაო. კი მაგრამ, მაშ, საიდან იციან, რომ არ ვარგა? ეს ზერელე დამოკიდებულებაზე მიუთითებს, რაც ძალიან ცუდია. ჩვენი პროექტი სწორედ ამ სტერეოტიპის დამსხვრევას ემსახურება — ქართული საკლუბო ფეხბურთი სულაც არ არის ისეთი, რომლის სანახავად სტადიონზე მისვლა არ ღირდეს — ჩვენ, „სპორტ მედია სერვისი“ და კომპანია „კოლხიდა“, რა თქმა უნდა, საქართველოს ფეხბურთის ფედერაციასთან და საქართველოს პროფესიული ფეხბურთის ლიგასთან ერთად, ქართულ საკლუბო ფეხბურთს ჯერ ტელემაყურებელს დავუბრუნებთ, მერე კი, როცა გულშემატკივარი მიხვდება, რომ რასაც ტელევიზიით უყურებს, სტადიონზე უნდა ნახოს, ტრიბუნას დაუბრუნდება. ფეხბურთი ხალხის თამაშია და მინდა, ეს სტატუსი საქართველოშიც დაიბრუნოს. მინდა, რომ ხალხი ყველა ქართულ გუნდს ჰყავდეს, ნორმალურ ქვეყნებში ასეა და აქაც ასე უნდა იყოს. ჩვენ პროფესიონალთა ჯგუფი გვყავს. მჯერა, ამ ხალხის ძალისხმევით ქართული საკლუბო ფეხბურთის პოპულარობა გაიზრდება...

...ეს ხანგრძლივი პროექტია, რაც იმითაცაა მნიშვნელოვანი, რომ დროთა განმავლობაში ჩამოყალიბდებიან საფეხბურთო მატჩების პროფესიონალი ოპერატორები, კომენტატორები, რეჟისორები... ეს არა მარტო ქართულ ფეხბურთს, არამედ ქართულ ტელევიზიასაც წაადგება.“

პრეზენტაციაზე ყოველკვირეული მიმოხილვის წამყვანებმა, ლადო ტატიშვილმა და თათული ბართაიამაც თქვეს ორიოდ სიტყვა...

თათული ბართაია: „ახლახან დავამთავრე სამსახიობო. აქამდე ფეხბურთთან შეხება არ მქონია, მაგრამ ძალიან მიყვარს ქართული ფეხბურთი. მიმოხილვების გარდა ქართველ მოთამაშეებზე სხვა საინტერესო ინფორმაციებსაც მოგაწვდით. ქართველ მანდილოსნებს კი მოვუწოდებ: უქომაგონ ქართულ ფეხბურთს“.

ლადო ტატიშვილი: „სანამ ამ პროექტზე მუშაობას დავიწყებდი, სიმართლე გითხრათ, ქართულ ფეხბურთს თვალყურს არ ვადევნებდი, შემდეგ რამდენიმე მატჩი ვნახე და სიამოვნებაც მივიღე. წარმოვიდგინე იმ თამაშებზე სავსე სტადიონი და მივხვდი, როგორ სხვანაირი იქნებოდა ქართული ფეხბურთი. მივიდეთ სტადიონებზე და თავიდან ვისწავლოთ ქართული ფეხბურთის სიყვარული!“

ნუკრი ლოლაძე

პაატა დათუნაიშვილი ზაფხულამდე ვიტჯორჯიელია

რიზესფორი, ბატე და ზაკარპატიე — არ გამოვიდა

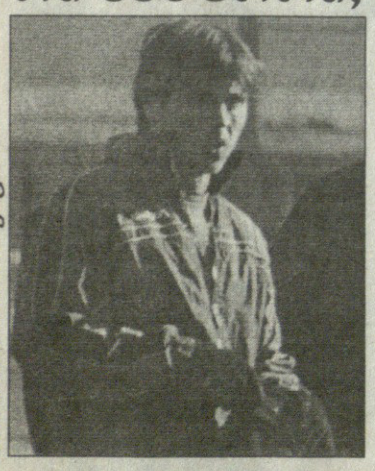

ბადრი კვირელაძის ფოტო

პაატა დათუნაიშვილმა „ვიტ ჯორჯიასთან“ კონტრაქტი ზაფხულამდე გააგრძელა, რაც საკმაო შვება იქნება ვეტერინარებისთვის — ნესტორ მუმლაძის გუნდს ხომ „ზესტაფონის“ 2:1 ძლევის შემდეგ საჩემპიონო შანსმა უფრო გამოუნათა. არადა, უფროსი დათუნაიშვილს კონტრაქტი შარშან, წლის ბოლოს დაუსრულდა, კლუბის შეცვლაც გადაწყვეტილი ჰქონდა და ვიტელებს თურქულ შეკრებაზეც არ გაჰყოლია.

„გადავწყვიტე, „ვიტ ჯორჯიაში“ დავრჩენილიყავი. ამ ეტაპზე ასე მიჯობდა. შემოთავაზებები მქონდა, წასული ამბავია და გეტყვით, რომ თურქული „რიზესფორის“ ბელარუსული ბატე-ს და უკრაინული „ზაკარპატიეს“ ვარიანტები იყო. ისე, ზაფხულში შესაძლოა, სწორედ ამ სამი გუნდიდან ერთ-ერთში გადავიდე“.

რაც შეეხება საჩემპიონო შანსებს, პაატამ გვითხრა, „ვიტ ჯორჯიაში“ ჩემ დარჩენაზე იმანაც იქონია გავლენა, რომ პირველობის იმედი გაჩნდაო.

„შეკრული გუნდი გვყავს, მართალია, ჩვენგან ყოველ წელიწადს მიდის ერთი ან ორი ფეხბურთელი, მაგრამ ეს თამაშის ხარისხს და შედეგს დიდად არ ეტყობა-ხოლმე. ნიკა გელაშვილის წასვლა? ის ძალიან დიდი ძალა იყო ჩვენთვის, მაგრამ როგორმე შეცვლის ვინმე. მასე იყო ადრე, დავით დიღმელაშვილი რომ წავიდა, ბევრმა თქვა, „ვიტ ჯორჯია“ ისე ვეღარ ითამაშებსო, არადა, ვითამაშეთ.“

ილია ნანობაშვილი

დვალიშვილი, ბაბუნაშვილი: ორმაგი 2:1

კიდევ ერთი ტესტ-მატჩი გამართა რიგის „სკონტოში“ გასინჯვაზე მყოფმა ვლადიმერ დვალიშვილმა. ლატვიელებმა 2:1 დაამარცხეს ეკატერინბურგის „ურალი“. ჩვენებური მოედანზე წაგებული პირველი ტაიმის შემდეგ შეკიდა და მართალია, ბურთი არ გაუტანია, მაგრამ სკონტოელთა შეტევები კი გაამწვავა.

რუსეთის პირველდივიზიონელთან მეორე ქართველის, დავით გამეზარდაშვილის თამაში მწვრთნელმა საჭიროდ არ მიიჩნია.

ასევე გასინჯვაზე მყოფი შოთა ბაბუნაშვილის „დინაბურგს“ კი უკრაინული „სტალი“ შემოემარცხა — 2:1.

თამაზ პერტიამ ჩვენებური სრულად დატვირთა.

მიხეილ ჟორჟოლიანი

ტრაპატონიმ მაისი თქვა

ირლანდიის ნაკრებმა მწვრთნელის საქმე როგორც კი მოაგვარა, საქმესაც შეუდგა.

ირლანდიის ფეხბურთის ასოციაციის ცნობით, „სამყურეები“ ახალი მწვრთნელის, ჯოვანი ტრაპატონის ხელში პირველად მაისში შეიკრიბებიან და მსოფლიოს 2010 წლის ჩემპიონატის შესარჩევისთვის მზადებას პორტუგალიაში გაივლიან, პირველ საკონტროლო მატჩს კი 24 მაისს დუბლინში სერბების წინააღმდეგ გამართავენ.

ირლანდიელები გუშინ კოლუმბიის ფეხბურთის ფედერაციასაც შეუთანხმდნენ და ამ ქვეყნის ნაკრებთა მატჩი 29 მაისს ლონდონში, „ფულემის“ სტადიონზე გაიმართება.

მიხეილ ჟორჟოლიანი

სარბიელელები სამძიმარს ვუცხადებთ „ზესტაფონის“ მთავარ მწვრთნელ თემურ მახარაძეს დედის გარდაცვალების გამო

ესპანეთი
თასის მეოთხედფინალი
პირველი მატჩი
ხეტაფე 3:1 რასინგი

ჰოლანდია
თასის მეოთხედფინალი
ფეიენოორდი 2:1 ზვოლე

საბერძნეთი
თასი
მეოთხედფინალი
ატროვიტოსი 3:1 ოფი

ფინეთი
ლიგის თასი
III ტური
მარიეჰამნი 3:4 ლაჰტი

ამხანაგური მატჩები

მეძსიკა 0:0 პარაგვაი
ოლბორგი 0:0 ოდ გრენლადნი
ჰორსენსი 0:0 ცსკა (მ)
ფრედრიკსტადი 1:0 ლინი
სტარტი 1:1 ბრინი
ვოლერენგა 1:0 ალესუნდი

იმედია, საქართველოში სამუშაოდაც ჩამოვალ

ივო შუშაკი საქართველოს ნაკრების ის ერთადერთი მწვრთნელია, მასზე აუგი რომ არავის დასცდენია და კრიტიკოსები თითქმის არც ჰყოლია. მართალია, ის მხოლოდ ორ მატჩში გაუძღვა ჩვენს ეროვნულ გუნდს, მაგრამ ფაქტი ფაქტად რჩება, ხოლო შუშაკის ნაკრების მიერ რუსთა ძლევა დღემდე ჩვენთვის საამაყო მოგონებაა. ივო შუშაკი გუშინ შეგვხვდა რამდენიმე ჟურნალისტს, თბილისში კი სამწუხარო ამბის გამო, ბადრი პატარკაციშვილის დაკრძალვაზე ჩამოვიდა. გეხსომებათ, თავის დროზე ხორვატი სპეციალისტი პატარკაციშვილის „დინამოსაც“ წვრთნიდა და საქართველოს ჩემპიონის მიერ „თანამეგობრობის თასის“ ერთადერთხელ მოგებაც შუშაკის სახელს უკავშირდება. ისიც გვახსენდება, ამ რამდენიმე წლის წინ ალექსანდრე ჩივაძის იუბილეზე ჩამოსულ შუშაკს ქართველი მეგობრის, გივი ნოდიას გარდაცვალების ამბავი რომ დახვდა... საერთოდ კი, ივო შუშაკი საქართველოს არცთუ იშვიათი სტუმარია. რატომაც არა, საქართველოს მეორე სამშობლოდ მიიჩნევს და აქაურ მეგობრებს ხშირად ინახულებს ხოლმე. გუშინ კი, როგორც გითხარით, სამწუხარო ამბის გამო მოუხდა ჩამოსვლა...

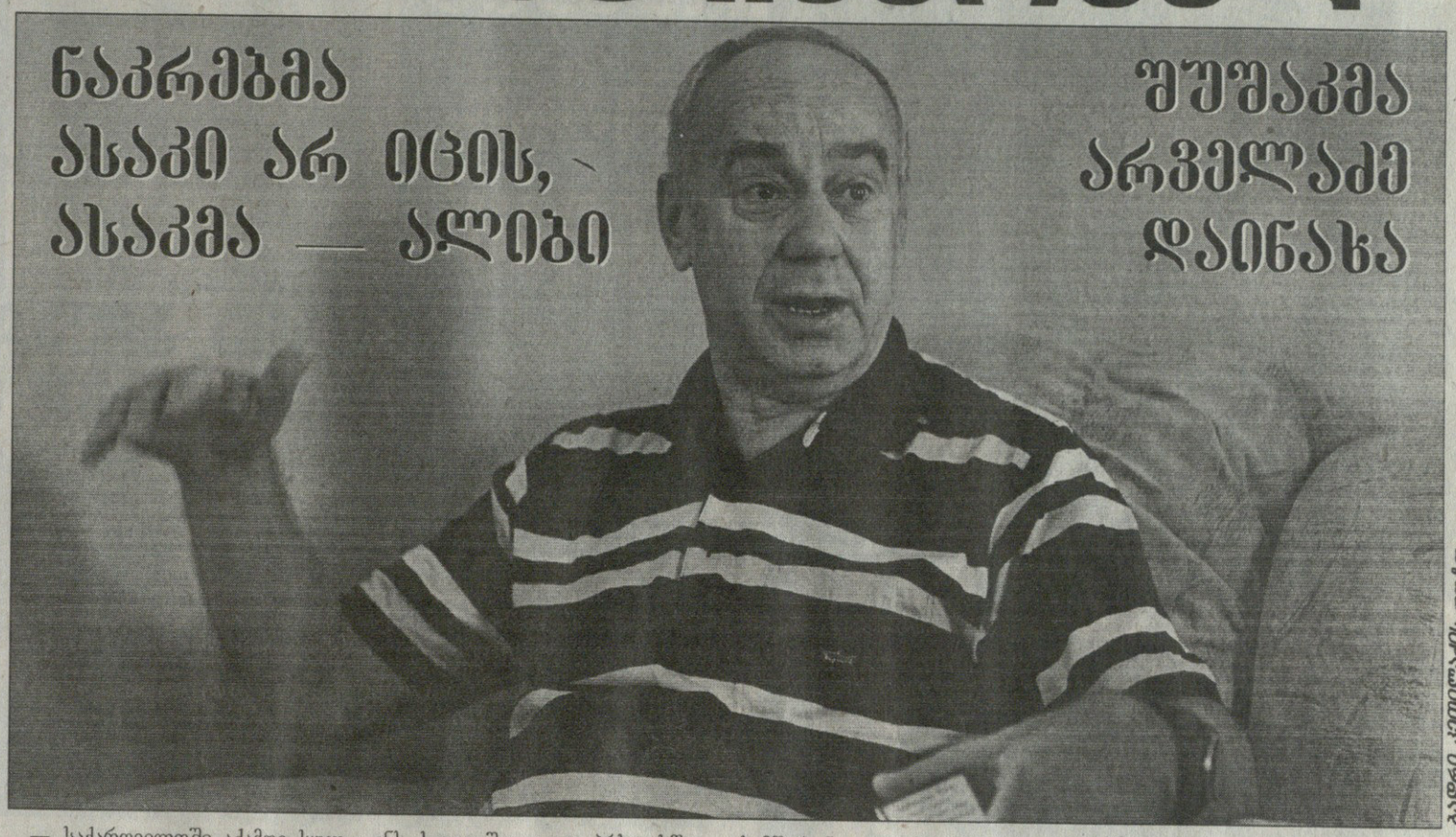

ბადრი კეთილაძის ფოტო

— საქართველოში აქამდე სულ სიხარულით ჩამოვდიოდი, თუმცა ახლა სამწუხარო მიზეზით მომიხდა ჩამოსვლა — ჩამოვედი მეგობრის, ჩემი ყოფილი კლუბის პრეზიდენტისა და უბრალოდ კარგი ადამიანის უკანასკნელ გზაზე გასაცილებლად. „დინამოში“ მუშაობის დაწყების დღიდან ბადრი პატარკაციშვილთან მართლაც განსაკუთრებული ურთიერთობა მქონდა. მისი დამსახურებაა, რომ „დინამო“ ჩემი მწვრთნელობის პერიოდში წარმატებებს მიაღწია — მოიგო საქართველოს ჩემპიონატი და თასი, თანამეგობრობის ჩემპიონთა ტურნირი... ბატონი ბადრის დამსახურებაა ისიც, რომ ორი მატჩით საქართველოს ნაკრებს ვუხელმძღვანელე და იმ ორი თამაშიდან ერთი საქართველოსთვის ისტორიული მნიშვნელობისა იყო — ჩვენ რუსეთის ნაკრები დავამარცხეთ. ვწუხვარ ბადრი პატარკაციშვილის გარდაცვალების გამო და ვუსამძიმრებ მის ოჯახსა და ახლობლებს. ეს ჩემთვის მართლაც დიდი ტრაგედიაა. გუშინ ჩემს მეუღლეს 60 წლის იუბილე ჰქონდა, მაგრამ ამის მიუხედავად, არ შემეძლო, არ ჩამოვსულიყავი. იმედი მაქვს, დღეის შემდეგ ჩემს მეორე სამშობლოში, საქართველოში, ასეთი მიზეზით ჩამოსვლა აღარ მომიწევს — გვითხრა გუშინ საქართველოზე შეყვარებულმა ხორვატმა.

— თქვენ როგორ ხართ, ამჟამად რას საქმიანობთ?

— კარგად ვარ, თუმცა ეს ამბავი რომ შევიტყვე, გული საოცრად მეტკინა. სამწვრთნელო საქმიანობისგან ჯერჯერობით ვისვენებ, ხორვატიაში მწვრთნელთა სკოლაში ლექციებს ვკითხულობ. ჩვენმა სკოლამ უეფასგან პრო-ლიცენზიის გაცემის უფლება მიიღო და საკმაოდ პრესტიჟულად ითვლება. ამას წინათ ზაგრებში ლექციების წასაკითხად მარჩელო ლიპი და ალექს ფერგიუსონი იყვნენ ჩამოსულნი. ცნობილი ფეხბურთელებიდან კი ჩვენს სკოლაში დადო პრსო სწავლობს.

— აღარ აპირებთ, მწვრთნელობა გააგრძელოთ? „ოსიეკის“ შემდეგ, თუ არ ვცდებით, არც ერთი კლუბი ჩაგიბარებიათ...

— დიახ, „ოსიეკის“ შემდეგ გუნდში აღარ მიმუშავია, ვისვენებდი. ახლა კი, ვფიქრობ, უკვე საკმარისია, დავისვენე და ნამდვილად ვიცი, რომ ახალი სეზონიდან რომელიმე გუნდში ვიმუშავებ.

— რაკი ასე ამბობთ, ალბათ კონკრეტული წინადადებაც გაქვთ...

— ამ საკითხზე ჩემი აგენტი მუშაობს და, როგორც ვიცი, ჩემთვის რამდენიმე საინტერესო წინადადებაც აქვს. კონკრეტულად ჯერ არაფერი უთქვამს. ისე კი, უცხოეთში მუშაობით უფრო ვარ დაინტერესებული. ჩემი მომავალი გუნდის ინფრასტრუქტურა მოწესრიგებული უნდა იყოს და თან დიდი ამბიციები ჰქონდეს.

— საქართველოდან ბოლო დროს არავინ დაგკავშირებიათ?

— მეგობრებს თუ გულისხმობთ, მათ კვირაში ორ-სამჯერ ვესაუბრები ხოლმე. ქართული კლუბებიდან კი წინადადება არ მიმიღია... თუმცა, როგორც ადრეც ხშირად მითქვამს, იმედი მაქვს, საქართველოში მუშაობის საშუალება კიდევ მექნება.

— ხორვატიის ნაკრების წარმატებით გახარებული იქნებით — გუნდმა 2008 წლის ევროპის ჩემპიონატის საგზური მოიპოვა...

— ცხადია, ეს წარმატებაა და ერთიორად სასიამოვნოა, რომ ევროპის ჩემპიონატზე გუნდი ჩემმა ყოფილმა შეგირდმა სლავენ ბილიჩმა გაიყვანა. თავის დროზე, როცა ის ახალგაზრდული გუნდის თავკაცად ინიშნებოდა, მე მას მივემხრე. შემდეგ კი ეროვნული გუნდის მწვრთნელის პოსტზეც მისი მხარდამჭერი ვიყავი. ბილიჩი, როგორც ფეხბურთელი, ბევრით არაფრით იყო გამორჩეული, თუმცა ძალიან შრომისმოყვარე და მონდომებულია სამწვრთნელო საქმიანობისას. მას მართლაც კარგი გუნდი ჰყავს. ეროვნულში ის ფეხბურთელები დააწინაურა, რომლებიც ახალგაზრდულშიც ჰყავდა — რაკიტიჩი, ჩორლუკა, კრანჩარი და სილვა. ესენი და მათი სხვა თანატოლები ახლა კარგ, ლამაზ ფეხბურთს თამაშობენ. მომავალში კი ალბათ მეტსაც მიაღწევენ...

— თქვენ ალბათ მისი ხელფასიც იცით...

— იცით, როცა ბილიჩი ხორვატიის ეროვნული გუნდის მწვრთნელობის კანდიდატი იყო, მას არანაირი მოთხოვნები არ წამოუყენებია, მხოლოდ ის ითხოვა, რომ თანაშემწეებს თავად შეარჩევდა და მის საქმეში არავინ ჩარეულიყო. მისი ხელფასი 6 ათასი ევრო იყო, თუმცა ახლა, როცა ასეთ წარმატებას მიაღწია, დარწმუნებული ვარ, მას ხორვატიის ფეხბურთის ფედერაციის მიმართ სხვა მოთხოვნები ექნება და ეს სწორიც იქნება, რადგან ბილიჩს უკვე ბევრი სახელოვანი ევროპული კლუბი ეპატიჟება.

— ზოგადად, ნაკრებში ჭაბუკი ფეხბურთელების თამაშზე რას იტყვით?

— როცა ნაკრებზეა ლაპარაკი, იქ ახალგაზრდა და ვეტერანი, მაღალი და დაბალი, გასარჩევი აღარ უნდა იყოს. ამა თუ იმ ეტაპზე ვინც უფრო ძლიერია, მან უნდა ითამაშოს. ფეხბურთს კარგი და ნაკლებად კარგი ფეხბურთელები თამაშობენ. ვფიქრობ, რომ ერთბაშად რამდენიმე ჭაბუკი ფეხბურთელის ნაკრებში ერთად თამაში თავად ფეხბურთელებისთვისაც არ იქნება კარგი. რამდენიმე ჭაბუკის ერთად თამაშს კლუბშიც კი უნდა მოერიდო — ისინი განსაკუთრებულ მიდგომას საჭიროებენ. ხოლო როცა ამბობენ, ნაკრებში ჭაბუკებს გამოცდილების მისაღებად ვათამაშებთო, ასე ვთქვათ, ალიბია, იმიტომ წავაგეთ, ჭაბუკები ვათამაშეთო.

— საქართველოში რამდენიმე წელიწადი იმუშავეთ. თქვენი ყოფილი შეგირდებიდან რომელზე შეგიძლიათ თქვათ, რომ მწვრთნელი იქნება. ვის უფრო ატყობთ მწვრთნელობის ნიჭს?

— შოთა არველაძეს. ის ეონივრულად თამაშობს და ვფიქრობ, სამწვრთნელო კარიერაც წარმატებული გამოუვა. მართალია, ფეხბურთელისა და მწვრთნელის ნიჭი სხვადასხვაა, მაგრამ შოთას მართლაც შევატყვე, რომ შეუძლია წარმატებული მწვრთნელი გახდეს.

...ივო შუშაკთან კიდევ დიდხანს ვისაუბრეთ, ითქვა მწვრთნელობა სკოლაზე, მწვრთნელის თვისებებზე ზოგადად ფეხბურთზე... ერთი ისიც ვკითხეთ, მართალია თუ არა, თითქოს მიროსლავ ბლაჟევიჩი კოსოვოში მუშაობას აპირებსო და, ბისგან ბლაჟევიჩის კარიერის საინტერესო დეტალების გახსენების გარდა, ისიც მოვისმინეთ, კოსოველ სერბეთის ნაწილად მიმაჩნიაო. კოსოვოსა და ყოფილი იუგოსლავიის ხსენებაზე კი ჩერნოგორიაზეც გამოვაგდეთ სიტყვა — საქართველოს ნაკრების მომავალ მეტოქეზე.

— სავიჩევიჩი, მიატოვიჩი... ესენი და კიდევ სხვა კარგი და ევროპული დონის ფეხბურთელები ჩერნოგორიელები არიან. იუგოსლავიის ნაკრებში ბოლო დროსაც, როცა სერბეთი და ჩერნოგორია ერთი გუნდით თამაშობდნენ, ხუთი-უქმესი ფეხბურთელი სწორედ ჩერნოგორიელი იყო. მათ კარგი ფეხბურთელები ჰყავთ, გონიერები და აგრესიულები არიან. თუმცა ვფიქრობ, რომ მაღალი კლასის ფეხბურთელებით საქართველო ჩერნოგორიას აღემატება. სხვათა შორის, ჩერნოგორიის ნაკრების მწვრთნელი ზორან ფილიპოვიჩი სერბია.

აი, ასეთი კაცია ხორვატი ივო შუშაკი, ვინც ჩვენთან შეხვედრის შემდეგ ყოფილ რიტუალების სასახლეს მიაშურა და თავისი წილი პატივი მიაგო თავის ყოფილი კლუბის პრეზიდენტსა და მეგობარს...

ძოწა ინასარიძე

დავაბრუნოთ ფეხბურთელები, რათა დავიბრუნოთ ფეხბურთი!

ჯერჯერობით ლეგიონერთა საქართველოში დაბრუნება, ცოტა არ იყოს, ბუნდოვანია

საქართველო ალბათ ერთ-ერთი ლიდერია მსოფლიოში იმ ქვეყნებს შორის, საიდანაც ფეხბურთელების გადინების პროცენტული მაჩვენებელი ძალიან მაღალია. საკითხავი მხოლოდ ის არის, სად და რა დონის საფეხბურთო ქვეყნებში ხდება ქართველი ფეხბურთელების მიგრაცია.

ცხადია, სასიამოვნოა, როდესაც ქართველი ინგლისის, იტალიის, გერმანიის ან სხვა მაღალი დონის ევროპულ ქვეყანაში თამაშობს, მაგრამ გაცილებით მეტნი მოიძებნებიან ისეთები, რომლებიც საქართველოზე დაბალი დონის საფეხბურთო ქვეყნებში მიდიან. პირველ რიგში, ეს პოსტსაბჭოურ ქვეყნებზე ითქმის. აქ არ გვაქვს საუბარი რუსეთსა და უკრაინაზე, რომელთა ჩემპიონატები უკვე უტოლდება საშუალო ევროპული ქვეყნების პირველობებს...

ლიტვა, ლატვია, ბელარუსი, მოლდოვა, სომხეთი, აზერბაიჯანი, ყაზახეთი... ამათ დავუმატოთ იმავ უკრაინაში მუდმივად უთამაშებლად მყოფი, რუსეთის პირველ ლიგასა და ევროპაში უგზო-უკვლოდ მიმოფანტული ქართველები და ასეულობით ფეხბურთელს მივიღებთ.

მიზეზი?

პასუხი ძალიან მარტივია: ფეხბურთელები მიდიან იქ, სადაც მეტი შემოსავალი ექნებათ. იმავ ყაზახურ თუ აზერბაიჯანულ ფეხბურთში სერიოზული ინვესტიციები ჩაიდო და იქაური, თუნდაც ერთი კლუბის წლიური ბიუჯეტი ლამის იმაზე დიდია, მთელი ჩვენი ეროვნული ჩემპიონატის უმაღლესლიგელი კლუბებისა ერთად რომ ავიღოთ.

იგივე სიტუაციაა ბალტიისპირეთშიც, სადაც ფეხბურომა პოპულარობით უკვე გაუსწრო იქ უფრო მიღებულ ჰოკეის თუ კალათბურთს.

საქართველოდან ფეხბურთელების გადინება კი უკუპროპორციულად აისახება ეროვნული ჩემპიონატის დონეზე.

მაყურებელთა დასწრებას და ქომაგის გულაცრუებას რომ თავი დავანებოთ, ყაზახეთისა თუ სხვა არასაფეხბურთო ტრადიციების ქვეყნების კლუბები უკვე უმოწყალოდ გვიგებენ ევროტურნირებზე.

ცოტა არ იყოს, რთულია იმ ფეხბურთელების ზუსტი რაოდენობის დასახელება, ვინც საქართველოს გარეთ თამაშობს, მაგრამ მარტივად შეიძლება იმის გამოთვლა, რომ ლეგიონერებით თავისუფლად შეიძლება 5-6 ისეთი გუნდის შექმნა, რომელთაც საქართველოს ჩემპიონატში ხუთეულისთვის შეეძლებათ ბრძოლა.

და რა მოხდება მაშინ, თუ მათ სინთეზს მივიღებთ?

პასუხი აქაც მარტივი ჩანს: გაცილებით მოიმატებს ეროვნული ჩემპიონატის დონე და ამის შემდეგ გაცილებით უფრო ბრძოლისუნარიანი გუნდები გვეყოლება ევროსარბიელზე. ეს კი პირდაპირპროპორციულად იმოქმედებს, არამარტო ქართული კლუბების წარმატებაზე, არამედ საქართველოს ნაკრებზეც, რომელსაც ყველა შემთხვევაში მყარი ბაზა უნდა ჰქონდეს ეროვნული ჩემპიონატის სახით.

და ყველაფერი ასე რომ მოხდეს, საჭიროა ისეთივე მიდგომა და ხელშეწყობა ფეხბურთისადმი, როგორც ეს სხვა ქვეყნებში ხდება. მოკლედ, სახელმწიფოს როლი შეუფასებელიც კი არის და იმედია, ცოტა ხანში წერა წასულებზე კი არა, ჩამოსულებზე მოგვიწევს...

მიხეილ ჟორჟოლიანი

აზერბაიჯანი *(17): გიორგი ადამია, ამირან მუჯირი, ალექსანდრე გოგობერიშვილი, დავით ბოლქვაძე, კახა ჩხეტიანი, თორნიკე აფციაური, გიორგი გამიდაური, ბორის გონჩაროვი, ვაჟა ლომაშვილი, ზურაბ მამალაძე, ირაკლი ვაშაკიძე, ირაკლი ბერაია, გოგა ბერაია, გოჩა ტრაპაიძე, ალექსანდრე ინწკირველი, რომან ახალკაცი, ვლადიმერ უგრეხელიძე;*

სომხეთი *(5): გაგა თიბილაშვილი, გიორგი სულაბერიძე, გიორგი ხუციშვილი, ლევან აკობია, თენგიზ უგრეხელიძე;*

გასინჯვაზე (5): ვიტალი დარასელია, მიხეილ ბობოხიძე, დავით ხანიშვილი, მანუჩარ კვიციანი, მამუკა მენთეშაშვილი;

ლატვია *(4): ზურაბ მენთეშაშვილი, ზაალ ელიავა, დავით გაძეზარდაშვილი, ბაქარ გიორგაძე;*

გასინჯვაზე (2): ვლადიმერ დვალიშვილი, შოთა ბაბუნაშვილი;

ბელარუსი *(3): რომან გოგინაშვილი, გია თოდუა, დავით ჭილაძე;*

გასინჯვაზე (1): გიორგი ჭედია;

ლიტვა *(6): გივი კვარაცხელია, ნუკრი მანჩხავა, აკაკი ხუბუტია, სულიკო კაკაბაძე, ბესიკ ჭილაძე, გიორგი ფურცელაძე;*

გასინჯვაზე (1): ზურაბ ხურციძე;

მოლდოვა *(5): ვაჟა თარხნიშვილი, ვალტერ ხორგუაშვილი, პავლე ხორგუაშვილი, მამუკა ლომიძე, ჯაბა დვალი;*

გასინჯვაზე (1): ლევან კორღალიძე;

რუსეთი *(პირველი დივიზიონი, 13): მიხეილ აშვეთია, ვალერი აბრამიძე, გოჩა ხოჯავა, ზურაბ არზანი, გიორგი ნავალოვსკი, რევაზ მარაბაძე, რევაზ ჯიქია, გიორგი ჭელიძე, პაატა ჯინჭარაძე, დავით ხმელიძე, ვლადიმერ ჩიტაია, გედევან დარასელია, ლევან მიქაძე;*

უკრაინა *(6): ოთარ მარცვალაძე, დავით იმედაშვილი, გიორგი ციმაკურიძე, კახა მაკანაძე, ვასილ გიგიაძე, ირაკლი მოდებაძე;*

ყაზახეთი *(6): ლევან მელქაძე, ლაშა ნოზაძე, ზვიად ჯელაძე, გიზო ჯელაძე, ლაშა ჭელიძე, ზურაბ არჩვაძე;*

კვიპროსი *(4): კლიმენტი წიტაიშვილი, ლევან ქუბაძე, ლევან მაღრაძე, კონსტანტინე დარსანია;*

პოლონეთი *(5): მამა ჯიჭია, ლაკრენტი გაგუა, გიორგი კერძეკაძე, ვლადისლავ ადამსკი, შალვა ვოლერიშვილი;*

საფრანგეთი *(მეოთხე დივიზიონი, 1): ალექსანდრე გურული;*

შვედეთი *(მეოთხე დივიზიონი, 3): ირაკლი სირბილაძე, რამაზ სვანაძე, ლაშა კირვალიძე;*

ფინეთი *(1): ლაშა ჩხაიძე;*

ირანი *(3): ჯაბა მუჯირი, აქსენტი გილაური, გიორგი მანწკავა;*

ისრაელი *(პირველი ლიგა, 1): კოკა მიკუჩაძე;*

საბერძნეთი *(მეორე ლიგა, 3): ლევან ქოქოლიანი, კახაბერ სვანიძე, დავით კასპელაშვილი;*

გერმანია *(ობერლიგა, 7): დიმიტრი აბაზაძე, დავით ბახტაძე, მელორ ბიგვავა, ირაკლი გეგეზაშვილი, ვლადიმერ ღუდუშაური, მიხეილ საჯაია, ზვიადა შუბითიძე;*

ავსტრია *(მეორე ბუნდესლიგა, 1): მირზა ბეჟლავა;*

თურქეთი *(სამოყვარულო ლიგა, 18): დავით დათვაძე, დავით ბაქრაძე, ზაზა ზირაქიშვილი, ავთანდილ ლაბაძე, რევაზ კვერნაძე, დავით მაღლაფერიძე, დიმიტრი დიდმარხვაშვილი, ვიტალი დარჩიძე, კახა ქაცარავა, კახა ვასაძე, ირაკლი ბახტაძე, დავით დოლიძე, აკაკი ნოზაძე, დავით ბობოხიძე, დავით გაჩეჩილაძე, დავით თავაძე, ალექსანდრე ნიკურაძე, მირიან გულბანი.*

სულ: 122 ფეხბურთელი

საქართველოს ნაკრების ნახევარმცველი კახა ალადაშვილი კიევის „დინამომ“ „ხარკოვში“ რომ გაანათხოვრა, ძველი ამბავია. ალადაშვილი კარგად მოერგო ახალ გუნდს და ხარკოველებიც მისით კმაყოფილნი არიან. „ხარკოვის“ ოფიციალურმა ვებგვერდმა ქართველ ახალწვეულთან ინტერვიუ გამოაქვეყნა, რასაც აქვე გთავაზობთ...

კახა ალადაშვილი: ხარკოვი მომწონს

— უკრაინის ჩემპიონატზე რა აზრის ხარ?

— ჩემი აზრით, უკრაინელებს უკვე ევროპული დონის ჩემპიონატი გაქვთ. თუ კიევის „დინამოსა“ და დონეცკის „შახტარის“ დონის გუნდების რაოდენობა მოიმატებს, წინსვლა კიდევ უფრო თვალსაჩინო იქნება.

— ხარკოვს თუ შეეჩვიე?

— ორი თვეა, აქ ვიმყოფები, ასე რომ, უკვე ყველაფერი რიგზეა. გუნდშიც კარგი ბიჭები დამხვდნენ, რომლებთან ერთადაც მაღალი მიზნებისთვის ბრძოლა შეიძლება.

— თურქულ შეკრებაზე გუნდის საგოლე კომბინაციათა უმეტესობის წამომწყები შენ იყავი...

— საგოლე პასებს ყველა გუნდში მრავლად ვაკეთებდი, გოლების მხრივ კი ცოტა მოვიკოჭლებ. იმედი მაქვს, შეკრებაზე დაწყებული წარმატებული სერია უკრაინის ჩემპიონატშიც გაგრძელდება.

— ზამთრის პერიოდში „ხარკოვის“ გარდა სხვა გუნდები თუ შეგეხმიანენ?

— რუსეთისა და უკრაინის სხვადასხვა გუნდები მეპატიჟებიდნენ, თუმცა ყველას „ხარკოვი“ ვარჩიე. მწვრთნელ ვლადიმირ ბესონოვს ბოლომდე ვენდობი. აქ იჯარის წესით ნახევარი წელი უნდა გავატარო და სამომავლოდ დარჩენის წინააღმდეგიც არ ვიქნები.

— „ხარკოვის“ გულშემატკივრებს რას ჰპირდები?

— იმ შემადგენლობით, რომელიც ახლა შეიკრიბა, წარმატებებზე ფიქრი ნამდვილად შეიძლება. იმედია, გაზაფხულზე ბევრ სენსაციას მოვახდენთ.

ვასილ გიგიაძე სამმა ბრაზილიელმა გადასწონა

დღეს უკრაინის ჩემპიონატის მეორე წრე იწყება და ქართველ თავდამსხმელ ვასილ გიგიაძის ბედი ჯერაც გაურკვეველია.

კრივოი როგის „კრივბასთან“ კონტრაქტით დაკავშირებული ქართველი ფეხბურთელი პირველ წრეში ახტირსკის „ნეფტინიკში“ თამაშობდა, თუმც ეს იყო უცუდესი პერიოდი მის კარიერაში — ერთი გოლის გატანაც ვერ შეძლო.

გიგიაძის გადაბირება ლუგანსკის „ზარიას“ სურდა, მაგრამ ეს საქმე საბოლოოდ დაიხურა.

ამის თაობაზე ლუგანსკელთა მთავარმა მწვრთნელმა ალექსანდრ კოსევიჩმა განაცხადა: „საკმაო ხანს ვაწარმოებდით მოლაპარაკებას კრივოიროგელებთან, თავად ფეხბურთელსაც სურდა ჩვენთან გადმოსვლა, მაგრამ „კრივბასმა“ ძალიან დიდი თანხა მოითხოვა. ამ ფასად აწლავე ვიყიდით სამ ბრაზილიელ ფეხბურთელს“.

მიხეილ ჟორჟოლიანი

საუკეთესო კორღალიძე და გოლიანი დვალი

მოლდოვური „დაჩია“ აგრძელებს საკონტროლო მატჩების სერიას.

ლევან კორღალიძისა და ჯაბა დვალის გუნდმა ამჯერად მოლდავური „პოლიტეხნიკა“ დაამარცხა — 2:0.

კორღალიძემ სრულად ითამაშა, დვალი კი მეორე ტაიმში შევიდა, თუმც მატჩის ნახევარიც ვერ ვალის გასატანად — ჩვენებურმა საჯარიმოს გარეედან ძლიერი დარტყმით ანგარიში ორამდე გაზარდა.

მოლდოვური სააგენტოების ცნობით კი, კორღალიძე საუკეთესო იყო მოედანზე.

მიხეილ ჟორჟოლიანი

ადამიანმა ქართველები პრეზიდენტს გადააბარა

სომხურ „მიკაში“ ვიტალი დარასელია და მიხეილ ბობოხიძე რომ არიან გასინჯვაზე, ადრეც ვწერდით. მათთან ერთად რატი ალექსიძეც იყო ერევანში, თუმცა უკან გამობრუნდა, დარასელია-ბობოხიძეს კი მწვრთნელი კარგი თვალით უყურებს.

„ქართველი ფეხბურთელები გარკვეული პირობების შესრულებას ითხოვენ და თუ კლუბის ხელმძღვანელობა მათ დააკმაყოფილებს, გუნდში დარჩებიან“ — განაცხადა „მიკას“ თავკაცმა არმენ ადამიანმა.

კახა შალამბერიძე

ჯეფრი ვან ასი

უცნაური, მაგრამ მაგარი

ჯეფრი ვან ასი ჰოლანდიელი ფეხბურთელი გახლავთ, თავის დროზე „ბრედაში“ გამოდიოდა, ახლა კი ინგლისში გაახსენდათ. რატომ? იმიტომ, რომ გასულ შაბათს „ჩელსის“ ვარჯიშზე სკანდალი მოხდა, ლონდონელთა გუნდის ჰოლანდიელმა მწვრთნელმა ჰენკ ტენ კატემ კაპიტან ჯონ ტერისთან იჩხუბა, ვან ასი კი ის კაცია, ვისთვისაც ტენ კატეს ჩხუბი უცხო ხილი არ არის. ერთი სიტყვით, ტენ კატე მაჩხუბარა კაცია და ეს რომ მართლა ასეა, ინგლისელმა ჟურნალისტებმა „ბრედას“ ყოფილ ფეხბურთელთან გასაუბრებით დაამტკიცეს.

კერძოდ, ვან ასის ამბავი ასე იყო: 2000 წლამდე ის „ბრედას“ ერთ-ერთ წამყვან ფეხბურთელად ითვლებოდა, 2000 წელს კი ამ ჰოლანდიურ გუნდში ჰენკ ტენ კატე მივიდა და...

„ტენ კატე ის კაცია, რომელიც სულ ჩხუბს ეძებს — უამბო ჟურნალისტებს ვან ასმა — ის უცნაური ადამიანია. რომ დარწმუნდეს, ჩემი ნათქვამი სრულდებაო, ფეხბურთელების დაშინებას ცდილობს. გუნდში მარტივი პრინციპით მოქმედებს — ან ისე გააკეთებ, როგორც მე მინდა, ან წახვალ. ამას აკეთებდა „ბრედაში“, „აიაქსში“, „ბარსელონაში“ და ახლა „ჩელსიში“ ცდილობს იგივეს გამეორებას.

საერთოდ ასეა, შვიდი წლის ბავშვების დატუქსვა უფრო იოლია, ვიდრე დაბალი კლასის ფეხბურთელებისა. ამ უკანასკნელთა ბავშვების დატუქსვაზე ძნელია, მაგრამ არცთუ რთული, ხოლო დიდ ფეხბურთელებთან ეს ყველაფერი ყვირილში გადადის. მოკლედ, რაც უფრო დიდი ფიგურაა ის, ვისაც ტენ კატე ეჩხუბება, მით უფრო დიდია ხმაური. ისეთ ვარსკვლავებს, როგორებიც ტერი, დროგბა ან ბალაკი არიან, ამა თუ იმ საკითხზე საკუთარი შეხედულება აქვთ, რადგან მაღალ დონეზე უთამაშიათ და გაუმარჯვიათ კიდეც, მაგრამ დამოუკიდებელი შეხედულება სწორედ ის არის, რასაც ტენ კატე ვერ ეგუება“.

ცნობილია, რომ როდესაც ტენ კატე „ბარსელონაში“ ფრანკ რაიკარდის ასისტენტად მუშაობდა, რონალდინიოსა და ჰენრიკ ლარსონთან ჰქონდა უსიამოვნება.

„ბარსას“ ფრანგი ნახევარმცველი ლუდოვიკ ჟიული:

„როდესაც ის კატალონიიდან წავიდა, ჩვენ პრობლემის წინაშე დავდექით. კერძოდ, აშკარა იყო, რომ ჩვენ დაგვაკლდა გემრიელი შეხურება მაშინ, როდესაც ეს აუცილებელი იყო. დიახ, მართალია, ტენ კატე მძვინვარე კაცია, მაგრამ მის მძვინვარებაში მეთოდის დანახვაც კი შეიძლება“.

და ისევ ვან ასი: „მან მითხრა, რომ როგორც ფეხბურთელი არ მოვწონდი და ჩემი გაშვება უნდოდა. ერთხელაც, როდესაც დავშავდი, ტენ კატემ ჩემს ამპლუაში სხვა ათამაშა და მას მერე შემადგენლობას აღარც მივკარებივარ, მაგრამ ერთი რამ მაინც უნდა ვთქვა: ნებისმიერი გუნდი მისი წასვლის შემდეგ უარესად თამაშობდა, ვიდრე მისი იქ ყოფნის დროს. ის ძალიან უცნაური კაცია, მაგრამ როგორც მწვრთნელი დიდებული გახლავთ“.

პაპუნა კედია

მოდი გავხდეთ მილიონერები

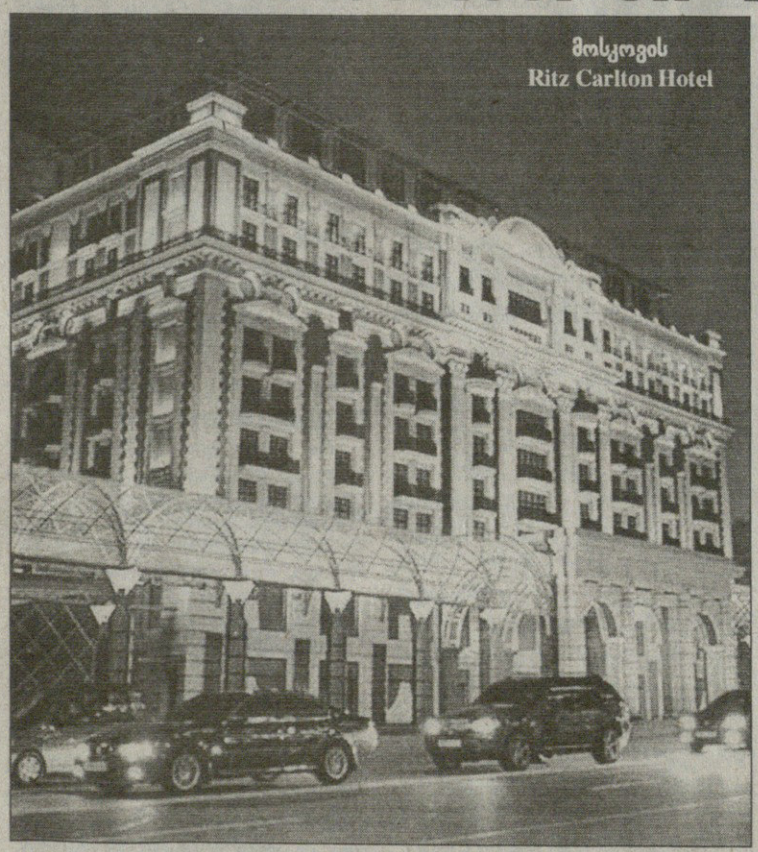

მოსკოვის Ritz Carlton Hotel

რომან აბრამოვიჩმა ავრაამ გრანტს ცხოვრება კიდევ უფრო გაურთულაო, წერენ ინგლისური გაზეთები. რას გულისხმობენ? იმას, რომ რუსმა ოლიგარქმა თავისი გუნდის, ლონდონის „ჩელსის“ მწვრთნელს მაისში, მოსკოვში დანიშნულ ჩემპიონთა ლიგის ფინალში გასვლა დაიქ გამარჯვება მოსთხოვა.

როგორი დავალებაა?

მეორე მხრივ კი, წარმოგიდგენიათ, ჩუკოტკის გუბერნატორისთვის რუსეთის დედაქალაქში ყველაზე პრესტიჟული ევროპული ჯილდოს მოპოვება რას ნიშნავს?

ერთი სიტყვით, როგორც გაირკვა, აბრამოვიჩმა სამაისოდ მოსკოვის ერთ-ერთ უმდიდრეს სატუმროში ყველაზე ძვირი ნომრები უკვე დაჯავშნა — დაგვეთანხმებით, ასეთი საქციელი მწვრთნელზე აშკარა ზეწოლაა.

ერთი წუთით გავიხსენოთ, რა სტადიაზეა სადღეისოდ „ჩელსი“ და ისევ მოსკოვში დავბრუნდეთ: ლონდონელებმა ჩემპიონთა ლიგის მეოთხედფინალში გასასვლელად შინ უნდა დაამარცხონ „ოლიმპიაკოსი“. მოსკოვში კი Ritz Carlton Hotel-ის მავანმა თანამშრომელმა ინგლისელ ჟურნალისტებს უთხრა:

„როგორც გავიგეთ, აბრამოვიჩს მაისში, რამდენიმე დღით მთელი სართული უქირავებია“.

ცნობისათვის: ხსენებულ სასტუმროში აპარტამენტი ღამეში 5 ათასი გირვანქაც კი ღირს. სურათის სრულად დახასიათებისთვის კი საკმარისია ითქვას, რომ Ritz Carlton Hotel-ის რესტორანში კვირაში ორჯერ თევზი ტოკიოს ცუკიჯის თევზის ბაზრიდან ჩამოაქვთ. ამავე სასტუმროშია მოსკოვის საუკეთესო გოლფ-კლუბ-ბარი და ბევრი ისეთი რამ, რაც, რომ ჩამოვთვალოთ, ჯერ ერთი, შორს წაგვიყვანს და მეორე, ბევრი რამ, ჩვენი არ იყოს, ჩვენი მოსახლეობის უმეტესი ნაწილისთვის უცხო და გაუგებარი იქნება — სამწუხაროდ, ჩვენ ჯერ არ ვართ მილიონერები, იმ „რაღაცრუდაცებს“ რომ გავეცნოთ.

პაპუნა კედია

საგონებელში ჩავარდნილი ავრაამ გრანტი

ITALIA
სერია A
XXV ტური

კატანია 1:1 მილანი

0:1 პატო (55), 1:1 სპინეზი (63)

კატანია: პოლიტო, სილვესტრე, სილვესტრი, სტოვინი, სარდო (სპინეზი 59), ბაიოკო, ედუსეი, კოლუჩი, ვარგასი, მასკარა, მარტინესი (ალვარესი 84)

მწვრთნელი: სილვიო ბალდინი

მილანი: კალაჩი, კაფუ (ოდო 67), ბონერა, მალდინი, ფავალი, ბროკი (გატუზო 79), ემერსონი, ამბროზინი, ზეედორფი, პატო, ფ. ინძაგი (ჯილარდინო 77)

მწვრთნელი: კარლო ანჩელოტი

გაფრთხილება: სტოვინი, ფავალი, კოლუჩი, ბაიოკო, ბროკი, გატუზო, კაფუ, სილვესტრი

მსაჯი: დე მარკო

21 000 მაყურებელი

ინტერი 1:1 რომა

0:1 ტოტი (38), 1:1 ძანეტი (88)

ინტერი: ფულიო სეზარი, მაიკონი, ბურდისო, კივუ, მაქსველი, ხ. ძანეტი, კამბიასო (ბალოტელი 57), ვიეირა, სტანკოვიჩი (სუაზო 46), ფიგუ (პელე 64), კრესპო

მწვრთნელი: რობერტო მანჩინი

რომა: ა. დონი, კასეტი, მექსეში, ფერარი, ტონეტო, დ. პიზარო (აკვილანი 60), დე როსი, ტადეი (ფუანი 86), პეროტა, ვუჩინიჩი (ფიული 77), ტოტი

მწვრთნელი: ლუჩანო სპალეტი

გაფრთხილება: ბურდისო, ტადეი, მექსეში, ბალოტელი, მექსეში, პეროტა

გაძევება: მექსეში (83)

მსაჯი: როზეტი

48 717 მაყურებელი

ფიორენტინა 1:0 ლივორნო

1:0 პაპა ვაიგო (58)

ფიორენტინა: ფრეი, უიფალუში, დაინელი, გამბერინი, პასკუალი, დონადელი, ლივერანი (მონტოლივო 46), კუმანინოვიჩი, სემიოლი (პაპა ვაიგო 37), პაციინი, ოსვალდო (იორგენსენი 73)

მწვრთნელი: ჩეზარე პრანდელი

ლივორნო: ამელია, გრანდონი, კნეევიცი, გალანტე, პულეტეტი, ვიდიგალი, ლოვიზო, ა. ფილიპინი (ტრისტანი 65), პასკუალე (ბალერი 45), დიამანტი (ვალატი 88), ბოგდანი

მწვრთნელი: ჯანკარლო კამოლეზე

გაფრთხილება: კუმანოვიჩი, პაციინი, დონადელი, პასკუალე, პაპა ვაიგო

მსაჯი: გავა

23 000 მაყურებელი

ატალანტა 4:1 სამპდორია

0:1 ვოლპი (3), 1:1, 2:1 დონი (13, 31), 3:1 ფლოკარი (36), 4:1 კაპელი (53)

ატალანტა: კოპოლა, რივალტა, პელეგრინო, კაპელი, მანფრედინი, ფერეირა პინტუ, ტისონე, გუარენტე (დე აშანტისი 77), ლანჯელა (პადოინი 57), კ. დონი (პაოლუჩი 80), ფლოკარი

მწვრთნელი: ლუიჯი დელ ნერი

სამპდორია: კასტელაცი, კამპანიარო (მილიონიკო 18), გასტალდელო, ლუკინი, კ. ძენონი, მაჯო (კალუ 73), ვოლპი, დელვეკიო, ციგლერი (პიერი 54), სამარკო, ბონაკოლი

მწვრთნელი: ვალტერ მაცარი

გაფრთხილება: ციგლერი, რივალტა, ძენონი, გასტალდელო

მსაჯი: ჩამპი

13 500 მაყურებელი

ჯენოა 2:0 ნაპოლი

1:0 სკული (41), 2:0 ბორიელო (75პ)

ჯენოა: სკარპი, ბოვო, სანტონი (დე როზა 54), კრიშიტო, კონკო, პარო (იურიჩი 19), მილანეტო, ფაბიანო (ა. ლუკარელი 71), სკული, ბორიელო, ლეონი

მწვრთნელი: ჯანპიერო გასპერინი

ნაპოლი: ჯანელო, გრავა, დომიციი, კონტინი, მანინი, ბლაზი, გარგანო (ლავეცი 50), ჰამშიკი (ბოლიაჩინო 46), სავინი, კალაიო, სოსა (მონტერვინო 71)

მწვრთნელი: ედუარდო რეხა

გაფრთხილება: კონტინი, კონკო, გრავა, კალაიო, სავინი, მანინი

გაძევება: დომიციი (73)

მსაჯი: ჯერვაზონი

30 000 მაყურებელი

ლაციო 1:0 რეჯინა

1:0 ბიანკი (45პ)

ლაციო: ბალოტა, დე სილვესტრი, სივილია, კრიბარი, რადუ, დაბო (მუდინგაი 60), ლედესმა, მანფრედინი, მეგნი (მაური 57), პანდევი, ბიანკი (როკი 75)

მწვრთნელი: დელიო როსი

რეჯინა: კამპანიოლო, ჩირილო, ვალდესი, არონიკა, ალვარესი (ბარეტო 46), მისიროლი, კაშიონე, კოშტა (კოცა 75), ვიჯანი (ბრიეცა 56), ჰალფრედსონი, მაკინვა

მწვრთნელი: რენცო ულივიერი

გაფრთხილება: ვიჯანი, მუდინგაი, ბიანკი, მაური

მსაჯი: საკანი

35 000 მაყურებელი

პარმა 2:0 უდინეზე

1:0 ლუკარელი (78), 2:0 ჩიგარინი (87პ)

პარმა: ბუჩი, კოლი, ფალკონე, მ. როსი, კასტელანი, დ. ძენონი (ჩიგარინი 58), მორონე, მარიგა, რეჯინალდო (ბუდანი 71), კ. ლუკარელი (დესენა 86), პიზანუ

მწვრთნელი: დომენიკო დი კარლო

უდინეზე: კიმენტი, ზაპტოჩნი, ფილიპე (ფლორო ფლორესი 81), ლუკოვიჩი, ფერონტი (კოლომბო 72), ინლერი (პინცი 85), დაგოსტინო, დოსენა, პეპე, კვალიარელა, დი ნატალე

მწვრთნელი: პასკუალე მარინო

გაფრთხილება: ლუკარელი, პიზანუ

მსაჯი: მაცოლენი

10 000 მაყურებელი

პალერმო 2:0 ემპოლი

1:0 სიმპლისიო (14), 2:0 რინაუდო (38)

პალერმო: ფონტანა, ძაკარდო, ბარცალი, რინაუდო, კასანი, ტედესკო (გუანა 56), მილიაჩო, სიმპლისიო (კაზერტა 82), ბალცარეტი, კავანი (ბრეშიანო 66), ამაური

მწვთრნელი: ფრანჩესკო გვიდოლინი

ემპოლი: ბასი, ანტონინი, მარცორატი (ტოსტო 60), პრატალი, რაჯი, მორო, მარკიზიო (აბატე 46), ბუდელი, ბუშე, ვანუკი, საუდატი (ვოლპატო 84)

მწვრთნელი: ალბერტო მალეზანი

გაფრთხილება: კავანი, მილიაჩო, მორო

მსაჯი: ბანტი

22 000 მაყურებელი

სიენა 1:0 კალიარი

1:0 მაკარონე (88)

სიენა: მანინგერი, როსეტინი, ლორია, პორტანოვა, კ. როსი. იაროლიმი (ლოკატელი 46), ვერგასოლა, კოდრია, გალოპა (ხარჯა 69), მაკარონე, რიგანო (ფრიკი 46)

მწვრთნელი: მარიო ბერეტა

კალიარი: სტორარი, პიზანო, ბიანკო, ლოპესი, აგოსტინი, ბიონდინი (კოსუ 50), კონტი, პაროლა, ფოჯა, ფედა (მანკოზუ 76), ლარივეი (ბატრი 62)

მწვრთნელი: დავიდე ბალარდინი

გაფრთხილება: კოდრია, როსეტინი, აგოსტინი

მსაჯი: ფარინა

6 000 მაყურებელი

იუვენტუსი 0:0 ტორინო

რომა: რჩება თუ რჩებოდა

ვეტერანი ხავიერ ძანეტის გოლმა „ინტერს“ რენომე შეუნარჩუნა

როცა მაისის ბოლოს „ინტერი“ სკუდეტოს აიღებს და უზარმაზარი ალბათობით შეგვიძლია ვთქვათ, რომ აიღებს, თუ ნამუსია, ხავიერ ძანეტის ის გოლიც უნდა გაიხსენონ, ოთხშაბათს „რომას“ რომ გაუტანა.

„რომა“ ერთადერთ გუნდად რჩება (თუ რჩებოდა), მილანელთა დაწევის შანსი რომ აქვს (ჰქონდა) და მატჩისწინა ამბებიც ისეთი იყო, რომაელებს რომ აწყობდათ: მარცხი „ლივერპულთან“ ჩემპიონთა ლიგაში და ფრე „სამპდორიასთან“ ჩემპიონატში — „ინტერი“ თითქოს დაღმასვლის გზას ედგა. გარდა ამისა, „შავ-ლურჯებს“ ივან კორდობა, ზლატან იბრაჰიმოვიჩი, ხულიო კრუზი, ვალტერ სამუელი, ოლივიე დაკური და სესარ აპარესიდო აკლდათ. კიდევ, „ინტერი“ სერია A-ში 2007 წლის 18 აპრილის მერე დაუმარცხებული გახლდათ და ის ბოლო გუნდი, ეს რომ მოახერხა, სწორედ „რომაა“. და ერთიც: მაქსველის ტრავმის მერე, რაკი მილანელებს შეცვლათა ლიმიტი ამოწურული ჰქონდათ, რომაელი ფილიპ მექსესის გაძევებამდე მთელი 25 წუთი კაცნაკლულებმა ითამაშეს.

ერთი სიტყვით, რომაელთა დაწინაურება ლოგიკურიც იყო, გოლი კი ფრანჩესკო ტოტის შეაგდო, ვინაც მარკო ტონეტოს პასს მარცხენა დაუხვედრა, კრისტიან კივუმ დაფარება ვერ შეძლო და „რომას“ კაპიტანმაც ახლო კუთხეში გაიტანა.

მატჩის მომენტებს დაწვრთილებით აღარ ჩამოვთვლით, ის კი აღვნიშნოთ, რომ გვარიანად დაძაბული და ნერვული თამაში იყო, ბოლო წუთებში კი, ნერვულობამ კრიტიკულ ზღვარსაც მიაღწია.

მთლიანობაში კი უცნაური ტური იყო: ზედა შვიდეულის გუნდთაგან ოდენ „ფიორენტინამ“ მოიგო. ტოსკანურ დერბიში ლივორნოელებს 1937 წლის აქეთ არ მოუგიათ და ძალა ამ ჯერზეც ფლორენციელთა მხარეს იყო. ერთადერთი გოლი კი ნდიაე პაპა ვაეგომ გაიტანა და ეს მისი სადებიუტო გოლიც იყო სერია A-ში. ხოლო წამატებულ დროში პაციინის შეეძლო მეორე მომატება, მაგრამ ძელს გაარტყა.

ტურინული დერბის თაობაზე გუშინ გვეწერა და აქ აღარ შევჩერდებით, „მილანმა“ კი მეოთხეობა ისევ დაკარგა, რაშიც ცალკე „ფიორენტინას“ გამარჯვებამ შეიტანა წვლილი, ცალკე კი, თავად მილანელთა დაკარგულმა ორმა ქულამ.

„კატანიას“, რომელსაც საამსეზონო იტალიის თასიდან „მილანი“ გადებული ჰყავს, სერია A-ში მილანური გუნდისთვის 1963 წლის მაისის აქეთ არ მოუგია. ვერც ახლა დაამარცხა, თუმც ისეთი ორი ქულა აართვა, „როსონერის“ ეგებ ძვირადაც რომ დაუჯდეს.

მილანელთაგან რამდენჯერმე პიპო ინძაგმ შეაწუხა მეტოქე, მაგრამ თუ მართლა სერიოზულ შემწუხებელზე მიდგა საქმე, ეს პატო იყო. ამ 18 წლის ბიჭმა პირველ ტაიმშიც ხომ არ მოასვენა კატალონიელები და მეორეშიც ანგარიში მან გახსნა — სამი მცველის მცდელობამ, პატო შეეჩერებინა, ამაოდ ჩაიარა.

პატოს გოლიდან 7 წუთში ინძაგმ მეორეც გაიტანა, მაგრამ არ ჩაუთვალეს. ფორვარდი ნაღდად ოფსაიდში იყო. ამ ეპიზოდიდან ერთ წუთში კი „კატანიამ“ გაათანაბრა. ეს გოლი მოედანზე 4 წუთის შესულმა ჯონატან სპინეზმ გაიტანა, რომელმაც მარცხნიდან ვარგასის პასი მიიღო. მილანელები ამ დროს სპინეზის თამაშგარეში ჩატოვების მცდელობაში იყვნენ.

ერთი საინტერესო ფაქტიც: სპინეზი სასტარტო შემადგენლობაში მხოლოდ იმიტომ არ იყო, რომ წინა ტურში პენალტი ვერ გაიტანა, რითაც ფანები სასტიკად გააბრაზა და მწვრთნელმაც გულშემატკივართა გაავებას გაუწია ანგარიში... ამ მატჩში კიდევ ერთი გოლი გაუქმდა, ამჯერად კატანიელებისა, რაკი, მსაჯის აზრით, სილვესტრიმ მსუბუქად უბიძგა დანიელე ბონერას.

პარმაში საქმე უგოლო ფრისკენ მიდიოდა, რაც იქაურთა მწვრთნელს დომენიკო დი კარლოს სამსახურის დაკარგვით ემუქრებოდა. მხსნელად კრისტიანო ლუკარელი გამოჩნდა — ანდრეა პიზანუს ჩაკიდებული საჯარიმო ლუკარელიმ ეფექტური დარტყმით გოლად აქცია, მერე კი აჭრილ უდინელებს ლუკა ჩიგარინიმ პენალტიც გაუტანა. იმ ეპიზოდში ჯამპიერო პინციმ საჯარიმოში ბუდანი წააქცია. სხვათა შორის, პინცი, პენალტი რომ აიკიდა, სულ ერთი წუთის შესული იყო მოედანზე. და ერთი სტატისტიკური ფაქტიც: „პარმასა“ და „უდინეზეს“ შეხვედრა 2000 წლის აპრილის მერე ფრედ არ დასრულებულა.

ერთ დროს დიდი გუნდები, „ჯენოა“ და „ნაპოლი“, კარგა ხანს ვეღარ ჩაუქობდნენ, სერია A-დანაც დაქვეითებულნი იყვნენ და ისე გამოვიდა, რომ უმაღლეს იტალიურ ლიგაში ამ სეზონამდე 13 წელი არ შეხვედრილან ერთმანეთს.

ამათი ამ ტურის შეხვედრა კი „ჯენოამ“ მოიგო სკულისა და ბორიელოს გოლებით. დამსახურებული მოგებაც იყო, რაკი გენუელები მეტს და სახიფათოდაც უტევდნენ.

ჯუზეპე სკული ორ მცველს გასცდა, მეკარეც მოატყუა და ისე გაიტანა, ბორიელოს კი მაურიციო დომიციი ეუხეშა და დაზარალებულმა თავადვე გაიტანა პენალტი. ისე, დაზარალებული ეძახე და, ამ გოლით ბორიელო „კაპოკანონირე“ — საუკეთესო ბომბარდირიც გახდა, ტურინელ დავიდ ტრეზეგეს ერთი გოლით გადაუსწრო.

ძოტე ძეძელია

ინტერი	25	18	7	0	50:15		61
რომა	25	15	7	3	42:24		52
იუვენტუსი	25	13	9	3	44:21		48
ფიორენტინა	25	12	8	5	37:23		44
მილანი	25	11	9	5	37:19		42
უდინეზე	25	10	6	9	31:35		36
სამპდორია	25	10	5	10	32:31		35
ჯენოა	25	9	8	8	30:33		35
ატალანტა	25	8	10	7	40:38		34
პალერმო	25	9	7	9	34:40		34
ნაპოლი	25	8	6	11	36:40		30
ლაციო	25	7	8	10	28:32		29
ტორინო	25	4	15	6	27:30		27
პარმა	25	5	10	10	31:37		25
სიენა	25	5	10	10	28:34		25
ემპოლი	25	6	7	12	21:32		25
კატანია	25	5	9	11	21:31		24
ლივორნო	25	5	8	12	26:39		23
რეჯინა	25	4	9	12	21:39		21
კალიარი	25	4	6	15	19:42		18

ბომბარდირები

ბორიელო (ჯენოა)	16
ტრეზეგე (იუვენტუსი)	15
იბრაჰიმოვიჩი (ინტერი)	14
მუტუ (ფიორენტინა)	14
დელ პიერო (იუვენტუსი)	11
დი ნატალე (უდინეზე)	11
ტოტი (რომა)	11
კრუზი (ინტერი)	10
კ. დონი (ატალანტა)	10
ტავანო (ლივორნო)	10

XXVI ტური

1 მარტი

რომა	:	პარმა
მილანი	:	ლაციო

2 მარტი

კალიარი	:	ჯენოა
ნაპოლი	:	ინტერი
უდინეზე	:	ატალანტა
ლივორნო	:	კატანია
იუვენტუსი	:	ფიორენტინა
რეჯინა	:	პალერმო
ემპოლი	:	სიენა
სამპდორია	:	ტორინო

ესპანეთი

თასის ნახევარფინალი

პირველი მატჩი

ბარსელონა 1:1 ვალენსია

0:1 ვილია (70), 1:1 ხავი (90)

ბარსელონა: ვალდესი, ძამბროტა, პუიოლი, მილიტო, აბიდალი, ხავი, ტურე, დეკუ (ინიესტა 69), მესი, ანრი (კრკიჩი 69), ეტოო

მწვრთნელი: ფრანკ რაიკარდი

ვალენსია: ჰილდებრანდი, კანეირა, ელგერა, ალბიოლი, მორეტი, მადურო, ბანეგა (ბარახა 69), მატა (ვისენტე 80), ხოაკინი (არისმენდი 62), დ. სილვა, ვილია

მწვრთნელი: რონალდ კუმანი

გაფრთხილება: დეკუ, მესი, სილვა, კრკიჩი

მსაჯი: იტურალდე გონსალესი

74 378 მაყურებელი

რონალდ კუმანი: ძალიან გაგვიმართლა

– მსაჯის დამატებული წუთები იწურებოდა, როცა „ბარსელონა“ უმძლავრესად მიაწვა მეტოქეს. სამუელ ეტოომ საჯარიმოში ქარიშხალივით შეანგრია „ვალენსიას“ დაცვა და როცა მისი დარტყმული ჰილდებრანდმა უკუაგდო, სწორედ მაშინ დასცხო ხავიმ საშინლად. დასცხო და „კამპ ნოუ“ ლამის დაინგრა... ეს იმას ნიშნავდა, რომ „ბარსამ“ არ წაგო და, მიუხედავად უდიდესი ტერიტორიული თუ სათამაშო უპირატესობისა, ოდენ ფრე გამოადნო.

„ვალენსიას“ ქომაგები თამაშის მერე იტყვიან, მსაჯ იტურალდე გონსალესს თავიდანვე დამატებული სამი წუთის მაგივრად კიდევ ორი რომ არ მიემატებინა, მოვიგებდითო. ამასვე ედავებოდნენ არბიტრს თავად „ღამურებიც“, თუმცა...

„სულ ცოტა, ფრე ნაღდად დავიმსახურეთ. მეტოქე ყველა კომპონენტში დავჩაგრეთ, მაგრამ, რად გინდა, იღბალმა გვიგანა, ბურთი არა და არ შედიოდა კარში. ერთი სიტყვით, ფრით კმაყოფილი არ ვარ, თუმც რომ არ წავაგეთ, ამას კი სჯობს. მერწმუნეთ, საპასუხო მატჩში ყველაფერი თავის ადგილზე დადგება და ფინალშიც „ბარსა“ გავა“ — განუცხადა „მარკას“ კატალონიელთა თავკაცმა ფრანკ რაიკარდმა.

„ვალენსიას“ მწვრთნელი რონალდ კუმანი: „უამრავი შეცდომა დავუშვით და ძალიან გაგვიმართლა, რომ „კამპ ნოუდან“ ფრე მიგვაქვს. ცხადია, სამწუხაროა, როცა გოლს ბოლო წამებზე უშვებ, მაგრამ ვიყოთ გულახდილნი, მეტოქემ ეს დიმსახურა“.

ზემოთაც ვთქვით, „ბარსელონა“ დომინირებდა, აურაცხელი საგოლე მომენტები გაანიავეს მესიმ, ეტოომ, ანრიმ, დეკუმ და შეტევებს მიძალებულმა საყრდენმა იაია ტურემ, მაგრამ გუშინწინ ბრწყინვალედ თამაშობდა „ვალენსიას“ მეკარე ტიმო ჰილდებრანდი. გერმანელმა არაერთი მკვდარი ბურთი აუღო მომხვდურთ და როცა 70-ე წუთი დადგა, „კამპ ნოუ“ მოულოდნელად გაირინდა — დავიდ ვილიამ ვალენსიელთა ერთადერთი უსწრაფესი კონტრშეტევა გოლად აქცია.

გაშვებულმა ბურთმა „ბარსელონა“ კიდევ უფრო გაშალეგა. სტუმართა კართან შეტევა შეტევაზე მიდიოდა, ფლანგებიდან იყო თუ შუიდან, ამას მნიშვნელობა არ ჰქონდა, თუნდაც ერთი გოლი „ბარსას“ უნდა შეეგდო...

... მსაჯის დამატებული წუთები იწურებოდა, როცა „ბარსელონა“ უმძლავრესად მიაწვა მეტოქეს, სამუელ ეტოომ საჯარიმოში ქარიშხალივით შეანგრია „ვალენსიას“ დაცვა და როცა მისი დარტყმული ჰილდებრანდმა უკუაგდო, აი, სწორედ მაშინ დასცხო ხავიმ საშინლად...

სამუელ ეტოომ ტიმო ჰილდებრანდს ვერაფერი მოუხერხა

გიორგი ვაშაკიძე

დომენიკო დი კარლო და ტომაზო გირარდი

შეცვლებმა გაამართლაო

„უდინეზესთან“ გამარჯვების შემდეგ „პარმას“ თავკაცმა დომენიკო დი კარლომ შვებით ამოისუნთქა — შესაძლოა, ამ შედეგმა მას სამსახური შეუნარჩუნოს.

საქმე ის გახლავთ, რომ პარმელებს საქმე ცუდად აქვთ, გავარდნის რისკს ეთამაშებიან, რის გამოც იტალიაში ჭორი დაირხა, კლუბის პრეზიდენტი ტომაზო გირარდი მწვრთნელის თანამდებობიდან მოხსნას აპირებსო.

„თავს კრიტიკის ისეთი ქარიშხალი დამატყდა, რომ მეგონა, სამსახურიდან უკვე გაშვებული ვიყავი, თუმცა მთავარი ის კი არ არის, რას ამბობენ კრიტიკოსები, არამედ ის, თუ რა ხდება მოედანზე. ახლა უკვე ზედიზედ მეოთხე თამაში არ წავაგეთ, რაც დამაიმედებელი შეღეგი გახლავთ და საკუთარი ძალების რწმენით აღგვავსებს. „უდინეზესთან“ შეხვედრის პირველი ტაიმი საკმაოდ სახიფათო იყო, მეორე ნახევარში კი გაცილებით ინტენსიურად ავთამაშდით. ნაწილობრივ ეს, ალბათ, შეცვლებითაც იყო განპირობებული. მდგომარეობა სწორედ ასე უნდა გადავარჩინოთ. გუნდი 90-წუთიანი ბრძოლისთვის მარად მზად უნდა იყოს“— თქვა დომენიკო დი კარლომ.

პაპუნა კვედია

გერმანია

თასის მეოთხედფინალი

ვოლფსბურგი 2:დდ(1:1) ჰამბურგი

1:0 გრაფიტე (173), 1:1 ვან დერ ვაარტი (70), 2:1 მარსელინიო (109)

ვოლფსბურგი: ბენალიო, გენტნერი, რიკარდუ კოშტა, მადლუნგი, მ. შეფერი, რიტერი (შიმუნეკი 66), ფოსუუ, ჰასებე (კრუინოვეკი 95), მარსელინიო, დეჯაგა (ძეკო 66), გრაფიტე

მწვრთნელი: ფელიქს მაგათი

ჰამბურგი: ფ. როსტი, დემელი, ბ. რაინჰარდტი, მატიისენი, ბენჯამინი, კომპანი, დე იონგი, იაროლიმი (ტროხოვსკი 64), ვან დერ ვაარტი (ბოატენგი 80), ოლიჩი, გერერო (ზიდანი 54)

მწვრთნელი: ჰუუბ სტევენსი

გაფრთხილება: ზიდანი, კომპანი

მსაჯი: ფლაიშერი

29 086 მაყურებელი

ბაიერნი 1:0დ.დ.(0:0) მიუნხენი

1:0 რიბერი (120ბ)

ბაიერნი: კანი, სანიოლი (ლელი 76), ლუსიო, ვან ბუიტენი, ლამი, ზე რობერტო, ვან ბომელი, ჰამიტ ალტინტაფი (რიბერი 46), კროოსი (ალოზე 65), პოდოლსკი, ტონი

მწვრთნელი: ოტმარ ჰიცფელდი

მიუნხენი: მ. ჰოფმანი (ტშაუნერი 35), ბ. შვარცი, თორანდტი, ბერჰალტერი, ტ. ჰოფმანი, ს. ბენდერი (ჰოლებასი 59), დ. შვარცი, ლ. ბენდერი, გებჰარდტი, ბიროფცა (პაგენბურგი 66), კუჩუკოვიჩი

მწვრთნელი: მარკო კურცი

გაფრთხილება: კროოსი, ტ. ჰოფმანი, ტონი, ლამი, ბ. შვარცი, თორანდტი, ტონი, ბ. შვარცი, თორანდტი

გაძევება: ტონი (84), ბ. შვარცი (111), თორანდტი (120)

მსაჯი: გაგელმანი

69 000 მაყურებელი

203-ე მიუნხენური ანდრეას გაგელმანი

203-ე მიუნხენური დერბიში მსაჯმა ანდრეას გაგელმანმა, გერმანული მედიის აზრით, მასობრივ არეულობას დაუდო სათავე: დამატებითი დროის 120-ე წუთზე „მიუნხენ 1860“-ის კარში პენალტი დანიშნა, ფრანკ რიბერიმ გაიტანა, „ბაიერნი“ გერმანიის თასის ნახევარფინალში ასე გავიდა და გაგელმანის საფინალო სასტვენისთანავე „ალიანს არენაზე“ დიდი ჩხუბი ატყდა.

მსაჯზე გაგულისებულმა „მიუნხენ 1860“-ის ფანებმა იერიში „ბაიერნის“ გულშემატკივრებზე მიიტანეს და სტადიონზე რომ ვერაფერს გახდნენ (69 000 ქომაგიდან უმრავლესობა „ბაიერნის“ მხარდამჭერი იყო), ხელჩართული ბრძოლა ქალაქში გაჩაღდა. მოჩხუბრებს ოდენ 400 პოლიციელი აშველებდა, მაგრამ მათ მაინც შეძლეს 12 თავგასულის დაკავება, 6 ადამიანი კი ამ შეხლისას სერიოზულად დასახიჩრდა.

ცხადია, ამ ყველაფრის საქმის კურსშია გერმანიის საფეხბურთო კავშირი. ისინი სამართალდამცავებთან ერთად გამოძიებით თავად არიან დაინტერესებულნი და პოლიციას სთხოვენ, დაუყოვნებლივ დაადგინონ დამნაშავეები.

ამ ყოველივეს ფონზე, ცხადია, ძნელია, აღწერო თამაში, სადაც ფეხბურთი კი არა, ომი მიდიოდა. იცით, დერბის რა დატვირთვაც აქვს, მაგრამ გუშინწინ „ალიანს არენაზე“ ფეხბურთი ნაღდად არ იყო: მეტოქეები ერთურთს არ ინდობდნენ, რისი დასტურიც 9 ყვითელი და 3 წითელი ბარათია. არ უთამაშია საქართველოს ნაკრების მცველ მათე ლვინიანიძეს, თუმცა როგორ ითამაშებდა, „მიუნხენ 1860“-ის ქართველი ლეგიონერი ხომ ტრავმირებულია.

ამასობაში, მშვიდობიანად გაარკვიეს ურთიერთობა „ვოლფსბურგმა“ და „ჰამბურგმა“. დამატებითი დრო აქაც დაინიშნა. ფელიქს მაგათის გუნდმა ბრაზილიელი მარსელინიოს 109-ე წუთზე გატანილით წყვილის ფავორიტი „ჰამბურგი“ დააჩოქა და ნახევარფინალში გავიდა.

ნახევარფინალში, რომლის კენჭისყრაც გერმანიის საფეხბურთო კავშირში უახლოეს დღეებში გაიმართება, „დორტმუნდი“, „კარლ ცაისი“, „ბაიერნი“ და „ვოლფსბურგი“ ითამაშებენ და საინტერესო ის იქნება, ერთმანეთს „ბაიერნი“ და „ვოლფსბურგი“ თუ „დაეტაკებიან“ — ამ შემთხვევაში, წელიწადნახევრის წინ „ბაიერნიდან“ უბოდიშოდ დათხოვნილმა ფელიქს მაგათმა ეცემ ძველი ანგარიშები გაასწოროს.

გიორგი ვაშაკიძე

გაგელმანმა ბარათების დარიგება არ დაიზარა

წითელი გუნდის კაპიტანი სიცოცხლისგან წითლდება

სტივენ ჯერარდი და რაფაელ ბენიტესი

„ლივერპულის“ კაპიტანმა სტივენ ჯერარდმა განაცხადა, რომ მისი გუნდის საჩემპიონო შანსების გახსენებაზე სიცხვილისგან წითლდება. მეტიც, მერსისაიდელთა ნახევარმცველი ღრმად არის დარწმუნებული, რომ პრემიერლიგურ ჩავარდნას თვით ჩემპიონთა ლიგაში გამარჯვებაც ვერ აანაზღაურებს — მოგეხსენებათ, სადღეისოდ „ლივერპული“ ცხრილის მეხუთე ადგილზეა.

ჯერადმა თქვა: „ფეხბურთში მეორე ადგილზე გასვლისთვის არავინ შეგაქებს, მეოთხეზე ხომ ლაპარაკიც ზედმეტია. ცხრილის რომელიმე ზედა ადგილზე გასვლას ფანები წარმატებად არ ჩაგვითვლიან და არც მე ვიქნები ასეთი შედეგით კმაყოფილი. დღევანდელი პოზიციიდან გამომდინარე, მეოთხე ადგილი უარესი შედეგია, რასაც საბოლოოდ შეგვიძლია მივაღწიოთ, თუმცა ისიც ხომ ფაქტია, რომ ჩვენ გაცილებით მეტი ამბიცია გვაქვს და მეოთხე ადგილისგან თავის არიდება გულს ვერ გაგვიხარებს. აბსოლუტურად დარწმუნებული ვარ, რომ იმ გუნდით, რომელიც ჩვენ გვყავს, გაცილებით მაღალი ადგილის დაკავებაა შესაძლებელი. და კიდევ, მე, როგორც „ლივერპულის“ არა მხოლოდ მოთამაშეს, არამედ ბავშვობიდან ფანს, შემიძლია კატეგორიულად განვაცხადო, რომ მთავარი ჯილდო ინგლისის ჩემპიონობაა და არა რომელიმე სხვა ტურნირის მოგება“.

აღსანიშნავია, რომ რაფა ბენიტესმა ამ სეზონის წინ ახალი ფეხბურთელების შესაძენად 50 მილიონი გირვანქა დახარჯა და ასეთი დანახარჯის შემძლე გუნდისა და მწვრთნელისგან ყველანი ჩემპიონის ტიტულისთვის რეალურ ბრძოლას ელოდნენ, თუმცა საკმარისია ცხრილში ჩავიხედოთ, რომ ლიდერთან 17-ქულიან სხვობას დავინახავთ.

ჯერარდი: „ყოველთვის, როცა ცხრილში ვიყურები და ზედა სამ გუნდთან ჩვენს ჩამორჩენას აღმოვაჩენ, ცუდად ვხდები. ჩვენ ხომ ნებისმიერი ჯილდოს მომგები გუნდი გვყავს და გამარჯვებაც ნებისმიერ სხვა კონკურენტზე მეტად გვწყურია. ერთი სიტყვით, საქმე გამოსასწორებელია. ბოლოს და ბოლოს, ყოველ სეზონში მომავალ სეზონზე ლაპარაკი და მომავალი სეზონით დამუქრება მომბეზრებელია. ერთისა და იმავეს გამეორებამ უბრალოდ დამღალა. ადრე თუ გვიან, უნდა დაგვიდგეს ის სეზონიც, როდესაც პრესკონფერენციებზე კი არა, მოედანზე ფეხბურთით ვილაპარაკებთ და მუქარასაც ავასრულებთ. უკვე 27 წლისა ვარ და არ მინდა, 32 წლის რომ გავხდები, ისევ მომავალი ჩემპიონატის იმედად ვიყო. კარგი ფეხბურთელები, მწვრთნელი, ფანები, სტადიონი... მეტი რა არის საჭირო საიმისოდ, რომ პრემიერლიგის ჩემპიონების ტიტული მოვიგოთ? სამწუხაროდ, იანვრის დასაწყისის საძაგელი გამოსვლების გამო ამ სეზონში ისევ არ გვაქვს ჩემპიონობის შანსი“.

პაპუნა კედია

ულიმ ულიმიტო ხარჯვა აკრძალა

ული ჰიონესი აცხადებს, რომ მომავალ ზაფხულს, როცა „ბაიერნს“ სათავეში იურგენ კლინსმანი ჩაუდგება, კლუბი ძველ შეცდომებს აღარ დაუშვებს და ახალი მოთამაშეების ყიდვაზე დიდძალ ფულს აღარ დახარჯავს. შეგახსენებთ, რომ ისეთი ვარსკვლავების დევნამ, როგორებიც არიან ლუკა ტონი, ფრანკ რიბერი და მიროსლავ კლოზე, გასულ ზაფხულს მიუნხენურ კლუბს 80 მილიონი ევროთი შეუმსუბუქა საფულე.

ერთი სიტყვით, როგორც ჰიონესი ამბობს, ოტმარ ჰიცფელდის იურგენ კლინსმანით შეცვლა ახალი ვარსკვლავების დევნას არ გამოიწვევს, რადგან „ბაიერნს“ ახალი სახელები არ სჭირდება.

„ყიდვის გამო ყიდვას არ შევუდგებით — ბრძანა ჰიონესმა „ბილდთან“ ინტერვიუში — მოთამაშეს მხოლოდ იმ შემთხვევაში შევიძენთ, თუ ეს აუცილებელი იქნება, თუმცა კლინსმანთან ლაპარაკის შემდეგ ნამდვილად არ დამრჩენია შთაბეჭდილება, რომ ის რაიმე მნიშვნელოვან ცვლილებებს გეგმავდეს“.

რამდენადაც ცნობილია, ბრემენის „ვერდერიდან“ „ბაიერნში“ თავისუფალი აგენტის სტატუსით გადადის ტიმ ბოროვსკი, გაქირავებული ანდრეას გიორლიცი კი მიუნხენელთა გუნდს „კარლსრუედან“ დაუბრუნდება.

პაპუნა კედია

300 სასტუმრო 4,8 მილიარდად

ევროპის 2012 წლის ჩემპიონატის თანამასპინძელი უკრაინა ტურნირისთვის გამალებით ემზადება. პირველობის საორგანიზაციო კომიტეტის ხელმძღვანელთა თქმით, ქვეყანაში 300 ახალი სასტუმრო აშენდება და ეს „სიმოვნება“ უკრაინელებს 4.8 მილიარდი ევრო დაუჯდებათ.

აგერროს ბარძაყი

„ატლეტიკოს“ თავდამსხმელმა სერხიო აგერომ მადრიდელი გუნდის ერთ-ერთ ვარჯიშზე ბარძაყის ტრავმა მიიღო. ფეხბურთელს სამედიცინო ტესტირებაც ჩაუტარდა, რომელმაც მარჯვენა ბარძაყის კუნთების დაჭიმვა გამოავლინა. „ატლეტიკოს“ ექიმები იმედოვნებენ, რომ ახალგაზრდა არგენტინელი შაბათისთვის, „ბარსელონასთან“ შესარკინებლად აღდგენას მოასწრებს.

უელვაში რუუდის გარეშე

მადრიდის „რეალის“ თავდამსხმელი რუუდ ვან ნისტელროი შაბათს „უელვასთან“ კალენდარულ მატჩს გააცდენს. ჰოლანდიელს ტერფის ტრავმა აქვს, თუმცა საკლუბო მედიკოსები იმედოვნებენ, რომ „რეალის“ ბომბარდირი „რომასთან“ საჩემპიონთალიგო მატჩისთვის მწყობრში ჩადგომას შეძლებს.

ტიაგუ მოტას მესამედ გაჭრიან

ბრაზილიელმა ნახევარმცველმა ტიაგუ მოტამ სექტემბერში მენისკი დაიზიანა, რის შემდეგაც ორი ქირურგიული ოპერაცია გადაიტანა. თუმცა, ამ ოპერაციებს სასურველი შედეგი არ მოჰყოლია და მადრიდის „ატლეტიკოს“ შუახაზელს უახლოეს დღეებში მესამედ გაჭრიან. აღვნიშნავთ, რომ „ბარსელონას“ ყოფილმა საყრდენმა მადრიდულ კლუბში მხოლოდ 9 მატჩის ჩატარება მოასწრო.

შოტლანდია

პრემიერლიგა. XXVIII ტური

აბერდინი 1:1 მოზერუელი
1:0 დაიმონდი (28), 1:1 სმიტი (83)

სელტიკი 2:1 ინვერნესი
1:0 მაკდონალდი (45), 2:0 სამარასი (61), 2:1 ნიკულაე (70)

დანდი იუნ. 1:1 სენტ მირენი
1:0 დილონი (69), 1:1 დორმანი (88)

ფოლკირკი 0:2 ჰიბერნიანი
0:1 როსი (12ს.ჯ.), 0:2 რანკინი (52)

გრეტნა 4:2 კილმარნოკი
1:0 დევერდიკსი (27), 2:0 მეინელი (39), 3:0 ბარი (44), 4:0 ბუშერი (59), 4:1 ფორდი (72), 4:2 გიბსონი (83)

ჰართსი 0:4 რეინჯერსი
0:1, 0:2 დარშეილი (25, 44), 0:3, 0:4 ნოვო (53, 70)

რეინჯერსი	26	21	2	3	64:19	65
სელტიკი	26	19	4	3	64:19	61
მოზერუელი	26	14	3	9	39:32	45
დანდი იუნ.	28	12	6	10	40:34	42
ჰიბერნიანი	27	11	8	8	41:33	41
ფოლკირკი	28	10	6	12	38:42	36
აბერდინი	28	9	7	12	32:45	34
ჰართსი	28	9	6	13	37:47	33
ინვერნესი	28	10	3	15	35:45	33
სენტ მირენი	26	7	6	13	18:43	27
კილმარნოკი	28	6	7	15	29:43	25
გრეტნა	27	4	4	19	28:63	16

ჩილე

აპერტურა
გადადებული მატჩი
მელიპილია 1:0 ა. იტალიანო

ურუგვაი

კლაუსურა
გადადებული მატჩები
მირამარი 1:4 დანუბიო
ნასიონალი 3:1 ფენიქსი

ავსტრია

ბუნდესლიგა. XXVI ტური

პაშინგი — შტურმი 0:2; ტიროლი — აუსტრია 1:2; ლინცერი — მატერსბურგი 2:1; რაპიდი — რიდი 4:0; ზალცბურგი — ალტახი 4:0

ლინცერი	26	12	8	6	42:31	44
აუსტრია	26	11	11	4	35:24	44
ზალცბურგი	26	12	7	7	45:29	43
რაპიდი	26	12	6	8	44:31	42
შტურმი	26	10	10	6	46:28	40
მატერსბურგი	26	8	11	7	43:36	35
რიდი	26	9	5	12	31:40	32
ალტახი	26	6	9	11	27:44	27
ტიროლი	26	5	8	13	23:42	23
პაშინგი	26	5	5	16	19:50	20

ლიბერტადორესის თასი 2008

IV ჯგუფი. II ტური

ფლამენგო 2:1 სიენსიანო
1:0 დე სოუზა (38), 1:1 ვასალო (45), 2:1 მარსინიო (89)

ფლამენგო (ბრაზილია)	2	1	1	0	2:1	4
სიენსიანო (პერუ)	2	1	0	1	3:3	3
ნასიონალი (ურუგვაი)	2	1	0	1	2:2	3
კორონელ ბოლონეზი (პერუ)	2	0	1	1	0:1	1

V ჯგუფი. II ტური

რივერ პლეიტი 2:1 ამერიკა
0:1 კაბანისი (15), 1:1 ფალკაო (37), 2:1 ორტეგა (90)

დეპორტივო სან მარტინი (პერუ)	2	1	0	1	2:1	3
ამერიკა (მექსიკა)	2	1	0	1	3:3	3
უნივერსიდად კათოლიკა (ჩილე)	2	1	0	1	2:2	3
რივერ პლეიტი (არგენტინა)	2	1	0	1	2:3	3

VII ჯგუფი. I ტური

ატლეტიკო ნასიონალი 1:1 სან პაულუ
1:0 კორდობა (9), 1:1 მირანდა (33)

სპორტივო ლუკუენო (პარაგვაი)	1	1	0	0	2:1	3
ატლეტიკო ნასიონალი (კოლუმბია)	1	0	1	0	1:1	1
სან პაულუ (ბრაზილია)	1	0	1	0	1:1	1
აუდაქს იტალიანო (ჩილე)	1	0	0	1	1:2	0

სარბიელი და კროკი

წარმოგიდგენთ

			1	X	2	1-X	1-2	X-2
		ინგლისი. პრემიერლიგა						
		1 მარტი						
19:00	2	ვესტ ჰემი-ჩელსი	4.10	3.20	1.90	1.79	1.29	1.19
19:00	3	არსენალი-ასტონ ვილა	1.50	3.70	6.70	1.06	1.22	2.38
19:00	4	ბირმინგემი-ტოტენჰემი	3.70	3.30	1.95	1.74	1.27	1.22
19:00	6	დერბი-სანდერლენდი	3.00	3.20	2.20	1.54	1.26	1.30
19:00	8	ფულემი-მანჩესტერი	8.00	4.70	1.30	2.96	1.11	1.01
21:15	9	სიტი-უიგანი	1.70	3.40	4.80	1.13	1.25	1.99
19:00	10	მიდლსბრო-რედინგი	1.75	3.40	4.50	1.15	1.25	1.93
19:00	11	ნიუკასლი-ბლეკბერნი	2.55	3.20	2.60	1.41	1.28	1.43
		2 მარტი						
17:30	5	ბოლტონი-ლივერპული	4.70	3.60	1.70	2.03	1.24	1.15
20:00	7	ევერტონი-პორტსმუთი	1.85	3.30	4.10	1.18	1.27	1.82
		ინგლისი. ჩემპიონატი						
		1 მარტი						
19:00	12	პრესტონი-კრისტალ პალასი	2.25	3.20	2.80	1.32	1.24	1.49
19:00	14	სკანთორპი-ქოვენთრი	2.30	3.20	2.70	1.33	1.24	1.46
19:00	15	შეფილდი-ჩარლტონი	2.40	3.20	2.70	1.37	1.27	1.46
19:00	16	საუთემპტონი-იფსვიჩი	2.50	3.20	2.60	1.40	1.27	1.43
19:00	17	ბარნსლი-უენსდი	2.00	3.30	3.20	1.24	1.23	1.62
19:00	18	ვესტ ბრომვიჩი-პლიმუთი	1.75	3.30	4.40	1.14	1.25	1.88
19:00	19	ბრისტოლი-პალი	1.75	3.30	4.10	1.14	1.22	1.82
19:00	20	ბარნლი-უოტფორდი	2.40	3.20	2.60	1.37	1.24	1.43
19:00	21	კარდიფი-ლესტერი	1.80	3.30	3.90	1.16	1.23	1.78
19:00	22	კოლჩესტერი-ვულვერჰემპტონი	2.60	3.20	2.40	1.43	1.24	1.37
19:00	23	ნორვიჩი-ბლეკპული	1.80	3.30	4.10	1.16	1.25	1.82
		2 მარტი						
17:15	13	ქარ-სტოკი	2.50	3.20	2.50	1.40	1.25	1.40
		ინგლისი. I ლიგა						
		29 თებერვალი						
23:45	27	ჩელტენემი-საუთენდი	2.50	3.20	2.50	1.40	1.25	1.40
		1 მარტი						
19:00	28	ნორთჰემპტონი-ქრიუ	1.70	3.40	4.20	1.13	1.21	1.87
19:00	29	პორტ ვეილი-ოლდემი	2.90	3.30	2.20	1.54	1.25	1.32
18:00	30	სუინდონი-ლიდსი	2.50	3.20	2.60	1.40	1.27	1.43
19:00	31	ბორნმუთი-პარტლპული	2.20	3.20	2.90	1.30	1.25	1.52
19:00	32	ტრანმერი-დონკასტერი	2.30	3.20	2.75	1.33	1.25	1.47
19:00	33	ბრაიტონი-ლეიტონი	2.05	3.20	3.15	1.24	1.24	1.58
19:00	34	ჯილინგემი-იოვილი	2.05	3.20	3.15	1.24	1.24	1.58
19:00	35	პადერსფილდი-სუონსი	3.00	3.20	2.10	1.54	1.23	1.26
19:00	36	ლუტონი-უოლსოლი	3.15	3.20	2.05	1.58	1.24	1.24
19:00	37	მილუოლი-როვერსი	2.10	3.20	3.00	1.26	1.23	1.54
		3 მარტი						
23:45	38	ნოტინგემი-კარლაილი	1.85	3.30	3.90	1.18	1.25	1.78
		ინგლისი. II ლიგა						
		1 მარტი						
19:00	45	როჩდეილი-ჩესტერფილდი	2.30	3.20	2.80	1.33	1.26	1.49
19:00	46	როტერჰემი-აკრინგტონი	1.60	3.60	5.00	1.10	1.21	2.09
19:00	47	ბარნეტი-შრიუსბერი	2.25	3.20	2.90	1.32	1.26	1.52
19:00	48	რექსემი-მენსფილდი	2.05	3.30	3.20	1.26	1.24	1.62
19:00	49	ბრედფორდი-დაგ ენდ რედი	1.90	3.30	3.70	1.20	1.25	1.74
19:00	50	დარლინგტონი-ბრენტფორდი	1.80	3.20	4.20	1.15	1.25	1.81
19:00	51	პერეფორდი-სტოკპორტი	2.00	3.20	3.40	1.23	1.25	1.64
19:00	52	ლინკოლნი-ფიკომბი	2.30	3.20	2.80	1.33	1.26	1.49
19:00	53	მაკლსფილდი-ნოტსი	2.30	3.20	2.80	1.33	1.26	1.49
19:00	54	დონსი-ჩესტერი	1.50	3.60	6.40	1.05	1.21	2.30
19:00	55	მორიკომბი-გრიმსბი	2.20	3.30	2.90	1.32	1.25	1.54
19:00	56	პიტერბრო-ბერი	1.45	3.70	6.70	1.04	1.19	2.38
		ინგლისი. კონფერენსი						
		1 მარტი						
17:00	57	გრეისი-ტორკი	3.50	3.30	1.95	1.69	1.25	1.22
19:00	58	ბარტონი-პისტონი	1.80	3.40	3.90	1.17	1.23	1.81
19:00	59	სტეფორდი-ფარსლი	2.20	3.40	2.80	1.33	1.23	1.53
19:00	60	პალიფაქსი-ვეიმუთი	1.95	3.30	3.50	1.22	1.25	1.69
19:00	61	სალისბერი-დროიტსდენი	1.30	4.70	8.40	1.01	1.12	3.01
19:00	62	ექსეტერი-ალტრინჩემი	1.40	4.00	7.40	1.03	1.17	2.59
19:00	63	კემბრიჯი-იორკი	1.75	3.50	4.10	1.16	1.22	1.88
19:00	64	რაშდენი -უოკინგი	2.05	3.30	3.20	1.26	1.24	1.62
19:00	65	ნორთვიჩი-ებსფლითი	3.10	3.30	2.10	1.59	1.25	1.28
19:00	66	ფორესტ გრინი-ოქსფორდი	1.95	3.30	3.40	1.22	1.23	1.67
19:00	67	სტივენეიჯი-ქროული	1.70	3.50	4.40	1.14	1.22	1.94
19:00	68	ალდერშოტი-კიდერმინსტერი	1.40	4.00	6.90	1.03	1.16	2.53
		შოტლანდია. პრემიერლიგა						
		1 მარტი						
19:00	106	ფოლკირკი-მოზერუელი	2.35	3.20	2.70	1.35	1.25	1.46
19:00	107	გრეტნა-დანდი იუნაიტედი	4.50	3.60	1.65	2.00	1.20	1.13
16:30	108	პიბერნიანი-სელტიკი	4.80	3.60	1.60	2.05	1.20	1.10
19:00	109	ინვერნესი-ჰარტსი	2.50	3.20	2.50	1.40	1.25	1.40
19:00	110	კილმარნოკი-სტ.მირენი	2.20	3.20	2.90	1.30	1.25	1.52
19:00	111	რეინჯერსი-აბერდინი	1.20	5.50	10.90	1.00	1.08	3.65
		შოტლანდია. I დივიზიონი						
		1 მარტი						
19:00	112	კლაიდი-პარტიკი	2.30	3.40	2.60	1.37	1.22	1.47
19:00	113	დანდი-სტ.ჯონსტონი	2.00	3.40	3.10	1.25	1.21	1.62
19:00	114	დანფერმლაინი-ლივინგსტონი	1.75	3.40	4.00	1.15	1.21	1.83
19:00	115	მორტონი-სტირლინგი	1.85	3.50	3.50	1.21	1.21	1.75
19:00	116	ქუინი-ჰამილტონი	2.60	3.40	2.30	1.47	1.22	1.37
		შოტლანდია. II დივიზიონი						
		1 მარტი						
19:00	117	პიტერჰედი-როსი	3.40	3.50	1.85	1.72	1.19	1.21
19:00	118	ქუინზ პარკი-ერდრი	3.50	3.50	1.85	1.75	1.21	1.21
19:00	119	რეითი-კოუდენბითი	1.50	3.80	5.20	1.07	1.16	2.19
19:00	120	ბერიკი-ეარი	3.50	3.50	1.85	1.75	1.21	1.21
19:00	121	ბრეჩინი-ალოა	1.70	3.60	4.00	1.15	1.19	1.89
		შოტლანდია. III დივიზიონი						
		1 მარტი						
19:00	122	ისტ სტირლინგი-სტენჰაუსმური	3.20	3.60	1.90	1.69	1.19	1.24
19:00	123	ელგინი-ფორფარი	1.70	3.55	4.00	1.14	1.19	1.88
19:00	124	სტრანრარი-ისტ ფაიფი	3.30	3.50	1.90	1.69	1.20	1.23
19:00	125	ალბიონი-დამბარტონი	1.90	3.50	3.30	1.23	1.20	1.69
19:00	126	არბროთი-მონტროუზი	2.70	3.40	2.20	1.50	1.21	1.33
		გერმანია. I ბუნდესლიგა						
		29 თებერვალი						
23:30	134	ჰერტა-დუისბურგი	1.60	3.50	5.50	1.09	1.23	2.13
		1 მარტი						
18:30	127	შალკე-ბაიერნი	3.00	3.30	2.10	1.57	1.23	1.28
18:30	129	ჰანოვერი-ნიურნბერგი	2.00	3.20	3.55	1.23	1.27	1.68
18:30	130	ვერდერი-დორტმუნდი	1.65	3.40	4.80	1.11	1.22	1.99
18:30	131	ჰანზა-არმინია	1.90	3.30	3.60	1.20	1.24	1.72
18:30	133	კარლსრუე-ვოლფსბურგი	2.30	3.30	2.75	1.35	1.25	1.50
18:30	135	კოტბუსი -შტუტგარტი	3.20	3.30	2.00	1.62	1.23	1.24
		2 მარტი						
20:00	128	ბოხუმი-ლევერკუზენი	3.00	3.30	2.15	1.57	1.25	1.30
20:00	132	ჰამბურგი-აინტრახტი	1.55	3.50	5.40	1.07	1.20	2.12
		გერმანია. II ბუნდესლიგა						
		29 თებერვალი						
21:00	138	ვეენი-აუგსბურგი	2.20	3.20	2.95	1.30	1.26	1.53
21:00	139	ფიურტი-კიოლნი	2.35	3.20	2.65	1.35	1.24	1.44
21:00	140	მიონხენგლადბახი-აუე	1.45	3.70	6.50	1.04	1.18	2.35
		2 მარტი						
17:00	137	მიუნხენი 1860-ალემანია	2.10	3.20	3.20	1.26	1.26	1.60
17:00	141	კობლენცი-კარლ ცაისი	1.85	3.20	3.85	1.17	1.24	1.74
17:00	142	ოსნაბრიუკი-ჰოფენჰაიმი	2.80	3.20	2.25	1.49	1.24	1.32
17:00	143	ოფენბახი-ზტ.პაული	2.25	3.20	2.85	1.32	1.25	1.50
17:00	145	პადერბორნი-კაისერსლაუტერნი	2.55	3.20	2.45	1.41	1.24	1.38
		3 მარტი						
23:15	144	ფრაიბურგი-მაინცი	2.25	3.20	2.85	1.32	1.25	1.50
		გერმანია. რეგიონალლიგა (ჩრდ.)						
		29 თებერვალი						
22:30	147	ალენი-ვერდერი(მ)	2.25	3.30	2.80	1.33	1.24	1.51
22:30	149	ვოლფსბურგი(მ)-უნიონი	4.30	3.35	1.75	1.88	1.24	1.14
		1 მარტი						
17:00	146	დიუსელდორფი-კოტბუსი(მ)	1.45	3.70	6.50	1.04	1.18	2.35
17:00	148	დორტმუნდი(მ)-ვუპერტალი	2.20	3.30	2.90	1.32	1.25	1.54
17:00	150	მაგდებურგი-ფერლი	1.65	3.50	4.80	1.12	1.22	2.02
17:00	151	ლიუბეკი-დინამო	5.25	3.60	1.55	2.13	1.19	1.08
17:00	152	ემდენი-ესენი	2.10	3.25	3.10	1.27	1.25	1.58
17:00	153	ბრაუნშვაიგი-ერფურტი	1.80	3.40	4.00	1.17	1.24	1.83
		2 მარტი						
17:00	154	ობერჰაუზენი-ჰამბურგი(მ)	1.90	3.30	3.60	1.20	1.24	1.72
		გერმანია. რეგიონალლიგა (სამ.)						
		29 თებერვალი						
22:30	155	ინგოლშტადი-შტუტგარტი(მ)	1.95	3.20	3.50	1.21	1.25	1.67
22:00	161	ელვერსბერგი-რეგენსბურგი	1.90	3.30	3.60	1.20	1.24	1.72
22:00	162	ბურგჰაუზენი-ოგერშაიმი	1.30	4.40	9.00	1.00	1.13	2.95
		1 მარტი						
17:00	156	რეუტლინგელი-კარლსრუე(მ)	1.95	3.20	3.60	1.21	1.26	1.69
17:00	157	მიუნხენი1860(მ)-კასელი	2.15	3.20	3.00	1.28	1.25	1.54
17:00	158	ფრანკფურტი-ბაიერნი(მ)	1.95	3.30	3.40	1.22	1.23	1.67
17:00	159	უნტერჰახინგი-ზიგენი	1.80	3.20	4.20	1.15	1.25	1.81
17:00	160	კაიერსი-ფულენდორფი	1.95	3.30	3.50	1.22	1.25	1.69
17:00	163	აალენი-ხენდჰაუზენი	2.00	3.30	3.30	1.24	1.24	1.64
		შვეიცარია. სუპერლიგა						
		1 მარტი						
20:45	94	აარაუ-იანგ ბოიზი	3.10	3.20	2.10	1.57	1.25	1.26
20:45	95	სტ გალენი-ლუცერნი	2.05	3.20	3.35	1.24	1.27	1.63
		2 მარტი						
17:00	96	სიონი-ქსამაქსი	2.00	3.10	3.60	1.21	1.28	1.66
19:00	97	თუნი-ბაზელი	6.00	3.80	1.45	2.32	1.16	1.04
19:00	98	ციურიხი-გრასჰოპერი	2.10	3.20	3.30	1.26	1.28	1.62
		იტალია. სერია A						
		1 მარტი						
23:30	194	მილანი-ლაციო	1.80	3.10	4.30	1.13	1.26	1.80
		2 მარტი						
23:30	193	ნაპოლი-ინტერი	3.80	3.00	1.95	1.67	1.28	1.18
18:00	195	რეჯინა-პალერმო	2.40	2.80	3.05	1.29	1.34	1.45
18:00	197	ემპოლი-სიენა	2.00	2.85	3.90	1.17	1.32	1.64
18:00	198	სამპდორია-ტორინო	1.80	3.00	4.70	1.12	1.30	1.83
18:00	199	უდინეზე-ატალანტა	2.00	2.80	4.00	1.16	1.33	1.64
18:00	200	ლივორნო-კატანია	2.05	2.85	3.70	1.19	1.31	1.60
18:00	201	იუვენტუსი-ფიორენტინა	1.90	2.90	4.20	1.14	1.30	1.71
18:00	202	კალიარი-ჯენოა	2.70	2.80	2.65	1.37	1.33	1.36
		იტალია. სერია B						
		1 მარტი						
19:00	203	სპეცია-პიაჩენცა	2.30	2.80	3.20	1.26	1.33	1.49
19:00	204	პიზა-ტრევიზო	1.60	3.20	5.70	1.06	1.24	2.04
19:00	205	მანტოვა-ტრიესტინა	1.70	2.90	5.75	1.07	1.31	1.92
19:00	206	ბარი-ალბინოლეფე	2.60	2.70	2.90	1.32	1.37	1.39
19:00	207	აველინო-ასკოლი	2.30	2.80	3.20	1.26	1.33	1.49
19:00	208	რავენა-ბრეშა	4.50	2.90	1.85	1.76	1.31	1.12

შესაძლო ცვლილებები დაიზუსტეთ ადგილზე

			1	X	2	1-X	1-2	X-2
19:00	209	ბოლონია-ჩეზენა	1.25	4.50	11.00	1.00	1.12	3.19
19:00	210	რიმინი-ფროზინონე	1.70	3.00	5.30	1.08	1.28	1.91
19:00	211	ვიჩენცა-გროსეტო	1.75	2.90	5.20	1.09	1.30	1.86
19:00	212	კიევო-ლეჩე	2.15	2.85	3.40	1.22	1.31	1.55
19:00	213	მესინა-მოდენა	1.85	2.90	4.50	1.12	1.31	1.76
		ესპანეთი. I დივიზიონი						
		1 მარტი						
23:00	224	ატლეტიკო-ბარსელონა	3.50	3.20	2.00	1.67	1.27	1.23
23:00	230	უელვა-რეალი	3.80	3.20	1.90	1.73	1.26	1.19
23:45	231	ესპანიოლი-ვალენსია	2.35	3.10	2.85	1.33	1.28	1.48
23:00	232	დეპორტივო-სევილია	3.00	3.10	2.30	1.52	1.30	1.32
		2 მარტი						
20:00	223	ლევანტე-სარაგოსა	3.20	3.20	2.15	1.60	1.28	1.28
22:00	225	ვილიარეალი-ოსასუნა	1.65	3.40	5.00	1.11	1.24	2.02
23:45	226	ალმერია-ბილბაო	2.10	3.20	3.30	1.26	1.28	1.62
20:00	227	ვალიადოლიდი-რასინგი	2.35	3.10	3.00	1.33	1.31	1.52
20:00	228	ბეტისი-მურსია	1.80	3.30	4.25	1.16	1.26	1.85
20:00	229	ხეტაფე-მალიორკა	2.05	3.20	3.40	1.24	1.27	1.64
		ესპანეთი. II დივიზიონი						
		1 მარტი						
21:30	235	ტენერიფე-ალავესი	1.85	3.10	4.00	1.15	1.26	1.74
21:30	236	გრანადა-კორდობა	2.00	3.00	3.60	1.20	1.28	1.63
21:30	243	ფეროლი-ალბაკეტე	2.00	3.00	3.65	1.20	1.29	1.64
		2 მარტი						
15:00	233	სპორტინგი-სუმანსია	2.55	2.90	2.70	1.35	1.31	1.39
20:00	234	ჰერკულესი-ალიკანტა	2.10	3.00	3.35	1.23	1.29	1.58

			1	X	2	1-X	1-2	X-2
20:00	237	კადისი-კასტელონი	2.20	2.90	3.20	1.25	1.30	1.52
20:00	238	სევილია ბ-ეიბარი	1.90	2.90	4.00	1.14	1.28	1.68
20:00	239	მალაგა-ფხიდო	1.45	3.60	7.00	1.03	1.20	2.07
20:00	240	ტარაგონა-ლას პალმასი	2.10	2.90	3.50	1.21	1.31	1.55
20:00	241	სელტა-ელჩე	1.95	3.00	3.80	1.18	1.28	1.67
20:00	242	სოსიედადი-სერესი	1.65	3.20	5.50	1.08	1.26	2.02
		საფრანგეთი. I დივიზიონი						
		1 მარტი						
23:00	244	მარსელი-ოსერი	1.70	3.25	4.85	1.11	1.25	1.94
23:00	245	მეცი-კაენი	2.40	3.00	2.90	1.33	1.31	1.47
20:10	246	ლილი-ლიონი	3.10	3.00	2.25	1.52	1.30	1.28
23:00	247	ლორიანი-ნანსი	2.20	2.85	3.30	1.24	1.32	1.52
23:00	250	სოშო-რენი	2.00	3.00	3.60	1.20	1.28	1.63
23:00	251	ლე მანი-სტრასბური	1.70	3.20	4.70	1.11	1.24	1.90
23:00	252	ლანსი-ტულუზი	1.70	3.20	4.80	1.11	1.25	1.91
23:00	253	მონაკო-ვალენსიენი	1.75	3.20	4.50	1.13	1.25	1.87
		2 მარტი						
21:00	248	სტ.ეტიენი-ნიცა	1.85	3.00	4.25	1.14	1.28	1.75
23:45	249	ბორდო-პსჟ	1.90	3.00	4.00	1.16	1.28	1.71
		საფრანგეთი. II დივიზიონი						
		29 თებერვალი						
23:00	254	ბულონი-ამიენი	2.45	2.80	3.10	1.30	1.36	1.47
23:00	255	მონპელიე-ანჟე	1.90	3.00	4.20	1.16	1.30	1.75
23:30	256	გრენობლი-ბასტია	2.25	2.90	3.20	1.26	1.32	1.52
23:00	257	გენიონი-ბრესტი	2.65	2.70	2.75	1.33	1.34	1.36
23:00	258	ნიორი-შატორუ	2.30	2.90	3.10	1.28	1.32	1.49

I ტაიმის შედეგი

		1	X	2	1-X	1-2	X-2
10127	შალკე-ბაიერნი	3.40	2.00	2.60	1.25	1.47	1.13
10128	ბოხუმი-ლევერკუზენი	3.40	2.00	2.60	1.25	1.47	1.13
10129	ჰანოვერი-ნიურნბერგი	2.40	2.00	3.60	1.09	1.44	1.28
10130	ვერდერი-დორტმუნდი	2.05	2.10	5.30	1.03	1.47	1.50
10131	ჰაზა-არმინია	2.30	2.00	4.00	1.06	1.46	1.33
10132	ჰამბურგი-აინტრახტი	1.95	2.20	5.50	1.03	1.43	1.57
10133	კარლსრუე-ვოლფსბურგი	2.70	2.00	3.20	1.14	1.46	1.23
10134	ჰერტა-დუისბურგი	2.00	2.20	5.30	1.04	1.45	1.55
10135	კოტბუსი-შტუტგარტი	3.60	2.00	2.40	1.28	1.44	1.09
10137	მიუნხენი 1860-ალემანია	2.50	2.00	3.60	1.11	1.47	1.28
10138	ვეენი-აუგსბურგი	2.60	2.00	3.50	1.13	1.49	1.27
10139	ფიურტი-კიოლნი	2.70	2.00	3.20	1.14	1.46	1.23
10140	მიონხენგლადბახი-აუე	1.80	2.20	6.00	1.00	1.38	1.60
10141	კობლენცი-კარლ ცაისი	2.25	2.00	4.40	1.05	1.48	1.37
10142	ოსნაბრიუკი-ჰოფენჰაიმი	3.20	2.00	2.75	1.23	1.47	1.15
10143	ოფენბახი-ზტ.პაული	2.65	2.00	3.30	1.13	1.46	1.24
10144	ფრაიბურგი-მაინცი	2.65	2.00	3.30	1.13	1.46	1.24
10145	პადერბორნი-კაიზერსლაუტერნი	3.00	2.00	2.95	1.20	1.48	1.19
10254	ბულონი-ამიენი	2.85	2.00	3.10	1.17	1.48	1.21
10255	მონპელიე-ანჟე	2.30	2.00	4.00	1.06	1.46	1.33
10256	გრენობლი-ბასტია	2.65	2.00	3.30	1.13	1.46	1.24
10257	გენიონი-ბრესტი	3.05	2.00	2.90	1.20	1.48	1.18
10258	ნიორი-შატორუ	2.70	2.00	3.20	1.14	1.46	1.23
10259	დიჟონი-კლერმანი	3.10	2.00	2.85	1.21	1.48	1.17
10260	ტრუა-ლე ავრი	2.70	2.00	3.20	1.14	1.46	1.23
10261	ნანტი-ლიბურნი	1.65	2.30	6.80	1.00	1.32	1.71
10262	აიაჩო-რეიმსი	2.40	2.00	3.60	1.09	1.44	1.28
10263	გენგამი-სედანი	2.65	2.00	3.30	1.13	1.46	1.24
10264	ბრიუგე-შარლეროა	1.65	2.30	6.80	1.00	1.32	1.71
10265	ბეერსხოტი-სერკლი	2.70	2.00	3.20	1.14	1.46	1.23
10266	ლოკერენი-მუსკრონი	2.20	2.10	4.30	1.07	1.45	1.41
10267	მეხელენი-ვარეგემი	2.50	2.00	3.60	1.11	1.47	1.28
10268	მონსი-დენდერი	2.35	2.00	3.80	1.08	1.45	1.31
10269	რუზელარე-გენტი	3.40	2.00	2.60	1.25	1.47	1.13
10270	სტ.ტრუიდენი-ბრიუსელი	2.00	2.20	5.30	1.04	1.45	1.55
10271	ვესტერლო-სტანდარდი	3.60	2.00	2.40	1.28	1.44	1.09
10272	ანდერლეხტი-გენკი	2.00	2.20	5.30	1.04	1.45	1.55
10283	ვიტესი-ვენლო	1.90	2.10	5.80	1.00	1.43	1.54
10284	ბრედა-სპარტა	1.90	2.10	5.80	1.00	1.43	1.54
10285	ტვენტე-ჰერენვენი	2.55	2.00	3.55	1.12	1.48	1.27
10286	გრაიფსხაპი-ტილბურგი	2.70	2.00	3.20	1.14	1.46	1.23
10287	როდა-ალკმაარი	2.55	2.00	3.55	1.12	1.48	1.27
10288	უტრეხტი-ზვ	4.90	2.10	2.10	1.47	1.47	1.04
10289	ფეიენოორდი-ნაიმეგენი	1.60	2.30	7.50	1.00	1.31	1.76
10290	აიაქსი-ექსელსიორი	1.30	2.80	8.00	1.00	1.11	2.07
10291	გრონინგენი-ჰერაკლესი	1.65	2.30	6.80	1.00	1.32	1.71
10292	კამბური-ვალვაიკი	5.10	2.10	2.05	1.48	1.46	1.03
10293	ჰაარლემი-ტელსტარი	2.80	2.00	3.05	1.16	1.45	1.20
10294	ვოლენდამი-სიტარდი	1.75	2.30	6.50	1.00	1.37	1.69
10295	მაასტრიხტი-ვეენდამი	1.90	2.10	5.80	1.00	1.43	1.54
10296	ეინდჰოვენი-ზვოლე	4.20	2.00	2.20	1.35	1.44	1.04
10297	იგლზი-ჰელმონდი	2.60	2.00	3.50	1.13	1.49	1.27
10298	აპელდორნი-ემენი	2.70	2.00	3.20	1.14	1.46	1.23
10299	როზენდალი-დენ ჰააგი	2.60	2.00	3.50	1.13	1.49	1.27
10300	ოხი-დორდრეხტი	2.45	2.00	3.70	1.10	1.47	1.29
10301	ომნივორლდი-დენ ბოსხი	3.60	2.00	2.40	1.28	1.44	1.09
10302	ლეიმოუში-აკადემიკა	2.45	2.00	3.70	1.10	1.47	1.29
10303	მარიტიმუ-ამადორა	2.15	2.10	4.60	1.06	1.46	1.44
10304	ნავალი-ნახიონალი	3.05	2.00	2.90	1.20	1.48	1.18
10305	ფერეირა-ბელენენსეში	3.00	2.00	2.95	1.20	1.48	1.19
10306	ბრაგა-გიმარაეში	2.55	2.00	3.55	1.12	1.48	1.27
10307	სპორტინგი-ბენფიკა	2.70	2.00	3.20	1.14	1.46	1.23
10308	ლეირია-სეტუბალი	3.30	2.00	2.65	1.24	1.46	1.13
10309	ბოავიშტა-პორტუ	4.95	2.10	2.10	1.47	1.47	1.04
10326	კაისერი-დენიზლი	1.95	2.20	5.50	1.03	1.43	1.57
10327	ანკარაგიუჯიუ-ფენერბაჰჩე	3.90	2.00	2.25	1.32	1.42	1.05
10328	ბეშიქთაში-გალათასარაი	2.70	2.00	3.20	1.14	1.46	1.23
10329	ანკარა-გაზიანთეფი	2.55	2.00	3.55	1.12	1.48	1.27
10330	კასიმპასა-გენჩლერბირლიგი	3.30	2.00	2.65	1.24	1.46	1.13
10331	რიზე-ოფთასპორი	2.60	2.00	3.50	1.13	1.49	1.27
10333	ბურსა-სივასპორი	3.00	2.00	2.95	1.20	1.48	1.19
10334	კონია-ტრაბზონი	3.10	2.00	2.85	1.21	1.48	1.17

I ტაიმი/ძირითადი დრო

		1/1	1/X	1/2	X/1	X/X	X/2	2/1	2/X	2/2
11127	შალკე-ბაიერნი	4.40	10.00	20.00	5.00	4.40	4.60	20.00	10.00	3.50
11128	ბოხუმი-ლევერკუზენი	4.40	10.00	20.00	5.00	4.40	4.60	20.00	10.00	3.50
11129	ჰანოვერი-ნიურნბერგი	3.00	10.00	20.00	4.00	4.40	6.00	20.00	10.00	5.30
11130	ვერდერი-დორტმუნდი	2.30	10.00	20.00	3.50	4.60	7.50	20.00	10.00	7.00
11131	ჰაზა-არმინია	2.80	10.00	20.00	3.80	4.40	6.50	20.00	10.00	5.60
11132	ჰამბურგი-აინტრახტი	2.20	10.00	20.00	3.50	4.60	9.00	20.00	10.00	8.00
11133	კარლსრუე-ვოლფსბურგი	3.50	10.00	20.00	4.40	4.40	5.30	20.00	10.00	4.40
11134	ჰერტა-დუისბურგი	2.20	10.00	20.00	3.50	4.60	9.00	20.00	10.00	8.00
11135	კოტბუსი-შტუტგარტი	4.80	10.00	20.00	5.60	4.40	4.20	20.00	10.00	3.30
11137	მიუნხენი 1860-ალემანია	3.00	10.00	20.00	4.00	4.40	6.00	20.00	10.00	5.30
11138	ვეენი-აუგსბურგი	3.30	10.00	20.00	4.40	4.40	5.60	20.00	10.00	4.80
11139	ფიურტი-კიოლნი	3.50	10.00	20.00	4.40	4.40	5.30	20.00	10.00	4.40
11140	მიონხენგლადბახი-აუე	1.85	12.00	25.00	3.50	4.60	10.00	20.00	10.00	10.00
11141	კობლენცი-კარლ ცაისი	2.80	10.00	20.00	3.80	4.40	6.50	20.00	10.00	5.60
11142	ოსნაბრიუკი-ჰოფენჰაიმი	4.00	10.00	20.00	4.80	4.40	4.40	20.00	10.00	3.60
11143	ოფენბახი-ზტ.პაული	3.40	10.00	20.00	4.40	4.40	5.00	20.00	10.00	4.60
11144	ფრაიბურგი-მაინცი	3.40	10.00	20.00	4.40	4.40	5.00	20.00	10.00	4.60
11145	პადერბორნი-კაიზერსლაუტერნი	3.80	10.00	20.00	4.60	4.40	4.60	20.00	10.00	3.80
11254	ბულონი-ამიენი	3.60	10.00	20.00	4.60	4.40	4.80	20.00	10.00	4.00
11255	მონპელიე-ანჟე	2.80	10.00	20.00	3.80	4.40	6.50	20.00	10.00	5.60
11256	გრენობლი-ბასტია	3.40	10.00	20.00	4.40	4.40	5.00	20.00	10.00	4.60
11257	გენიონი-ბრესტი	4.00	10.00	20.00	4.80	4.40	4.40	20.00	10.00	3.60
11258	ნიორი-შატორუ	3.50	10.00	20.00	4.40	4.40	5.30	20.00	10.00	4.40
11259	დიჟონი-კლერმანი	4.00	10.00	20.00	4.80	4.40	4.40	20.00	10.00	3.60
11260	ტრუა-ლე ავრი	3.50	10.00	20.00	4.40	4.40	5.30	20.00	10.00	4.40
11261	ნანტი-ლიბურნი	1.70	12.00	25.00	3.50	5.00	10.00	20.00	10.00	10.00
11262	აიაჩო-რეიმსი	3.00	10.00	20.00	4.00	4.40	6.00	20.00	10.00	5.30
11263	გენგამი-სედანი	3.40	10.00	20.00	4.40	4.40	5.00	20.00	10.00	4.60
11264	ბრიუგე-შარლეროა	1.70	12.00	25.00	3.50	5.00	10.00	20.00	10.00	10.00
11265	ბეერსხოტი-სერკლი	3.50	10.00	20.00	4.40	4.40	5.30	20.00	10.00	4.40
11266	ლოკერენი-მუსკრონი	2.70	10.00	20.00	3.60	4.40	7.00	20.00	10.00	6.00
11267	მეხელენი-ვარეგემი	3.00	10.00	20.00	4.00	4.40	6.00	20.00	10.00	5.30
11268	მონსი-დენდერი	2.90	10.00	20.00	3.80	4.40	6.50	20.00	10.00	5.60
11269	რუზელარე-გენტი	4.40	10.00	20.00	5.00	4.40	4.60	20.00	10.00	3.50
11270	სტ.ტრუიდენი-ბრიუსელი	2.20	10.00	20.00	3.50	4.60	9.00	20.00	10.00	8.00
11271	ვესტერლო-სტანდარდი	4.80	10.00	20.00	5.60	4.40	4.20	20.00	10.00	3.30
11272	ანდერლეხტი-გენკი	2.20	10.00	20.00	3.50	4.60	9.00	20.00	10.00	8.00
11283	ვიტესი-ვენლო	2.05	10.00	20.00	3.80	4.50	9.00	20.00	10.00	10.00
11284	ბრედა-სპარტა	2.05	10.00	20.00	3.80	4.50	9.00	20.00	10.00	10.00
11285	ტვენტე-ჰერენვენი	3.20	10.00	20.00	4.20	4.40	5.60	20.00	10.00	5.00
11286	გრაიფსხაპი-ტილბურგი	3.50	10.00	20.00	4.40	4.40	5.30	20.00	10.00	4.40
11287	როდა-ალკმაარი	3.20	10.00	20.00	4.20	4.40	5.60	20.00	10.00	5.00
11288	უტრეხტი-ზვ	7.00	10.00	20.00	7.50	4.40	3.50	20.00	10.00	2.50
11289	ფეიენოორდი-ნაიმეგენი	1.65	15.00	30.00	3.50	5.00	11.00	20.00	11.00	11.00
11290	აიაქსი-ექსელსიორი	1.45	15.00	35.00	3.50	5.00	14.00	20.00	12.00	12.00
11291	გრონინგენი-ჰერაკლესი	1.70	12.00	25.00	3.50	5.00	10.00	20.00	10.00	10.00
11292	კამბური-ვალვაიკი	7.50	10.00	20.00	8.50	4.40	3.50	20.00	10.00	2.40
11293	ჰაარლემი-ტელსტარი	3.60	10.00	20.00	4.60	4.40	4.80	20.00	10.00	4.00
11294	ვოლენდამი-სიტარდი	1.85	12.00	25.00	3.50	4.60	10.00	20.00	10.00	10.00
11295	მაასტრიხტი-ვეენდამი	2.05	10.00	20.00	3.80	4.50	9.00	20.00	10.00	10.00
11296	ეინდჰოვენი-ზვოლე	5.30	10.00	20.00	6.00	4.40	4.00	20.00	10.00	3.00
11297	იგლზი-ჰელმონდი	3.30	10.00	20.00	4.40	4.40	5.60	20.00	10.00	4.80
11298	აპელდორნი-ემენი	3.50	10.00	20.00	4.40	4.40	5.30	20.00	10.00	4.40
11299	როზენდალი-დენ ჰააგი	3.30	10.00	20.00	4.40	4.40	5.60	20.00	10.00	4.80
11300	ოხი-დორდრეხტი	3.00	10.00	20.00	4.00	4.40	6.00	20.00	10.00	5.30
11301	ომნივორლდი-დენ ბოსხი	4.80	10.00	20.00	5.60	4.40	4.20	20.00	10.00	3.30
11302	ლეიმოუში-აკადემიკა	3.00	10.00	20.00	4.00	4.40	6.00	20.00	10.00	5.30
11303	მარიტიმუ-ამადორა	2.60	10.00	20.00	3.60	4.40	7.50	20.00	10.00	6.50
11304	ნავალი-ნახიონალი	4.00	10.00	20.00	4.80	4.40	4.40	20.00	10.00	3.60
11305	ფერეირა-ბელენენსეში	3.80	10.00	20.00	4.60	4.40	4.60	20.00	10.00	3.80
11306	ბრაგა-გიმარაეში	3.20	10.00	20.00	4.20	4.40	5.60	20.00	10.00	5.00
11307	სპორტინგი-ბენფიკა	3.50	10.00	20.00	4.40	4.40	5.30	20.00	10.00	4.40
11308	ლეირია-სეტუბალი	4.00	10.00	20.00	4.80	4.40	4.40	20.00	10.00	3.60
11309	ბოავიშტა-პორტუ	7.00	10.00	20.00	7.50	4.40	3.50	20.00	10.00	2.50
11326	კაისერი-დენიზლი	2.20	10.00	20.00	3.50	4.60	9.00	20.00	10.00	8.00
11327	ანკარაგიუჯიუ-ფენერბაჰჩე	5.30	10.00	20.00	6.00	4.40	4.00	20.00	10.00	3.00
11328	ბეშიქთაში-გალათასარაი	3.50	10.00	20.00	4.40	4.40	5.30	20.00	10.00	4.40
11329	ანკარა-გაზიანთეფი	3.20	10.00	20.00	4.20	4.40	5.60	20.00	10.00	5.00
11330	კასიმპასა-გენჩლერბირლიგი	4.00	10.00	20.00	4.80	4.40	4.40	20.00	10.00	3.60
11331	რიზე-ოფთასპორი	3.30	10.00	20.00	4.40	4.40	5.60	20.00	10.00	4.80
11333	ბურსა-სივასპორი	4.00	10.00	20.00	4.80	4.40	4.40	20.00	10.00	3.60
11334	კონია-ტრაბზონი	4.00	10.00	20.00	4.80	4.40	4.40	20.00	10.00	3.60

			1	X	2	1-X	1-2	X-2
23:00	259	დიჟონი-კლერმანი	2.70	2.70	2.65	1.35	1.33	1.33
23:00	261	ნანტი-ლიბურნი	1.35	3.70	9.00	1.00	1.17	2.62
23:00	262	აიაჩო-რეიმსი	2.00	2.90	3.90	1.18	1.32	1.66
23:00	263	გენგამი-სედანი	2.25	2.90	3.20	1.26	1.32	1.52
		3 მარტი						
23:30	260	ტრუა-ლე ავრი	2.30	2.80	3.10	1.26	1.32	1.47
		ბელგია. I დივიზიონი						
		29 თებერვალი						
23:30	264	ბრიუგე-შარლერუა	1.35	4.20	7.00	1.02	1.13	2.62
		1 მარტი						
23:00	266	ლოკერენი-მუსკრონი	1.80	3.25	4.00	1.15	1.24	1.79
23:00	267	მეხელენი-ვარეგემი	2.10	3.30	3.00	1.28	1.23	1.57
23:00	268	მონსი-დენდერი	1.95	3.20	3.50	1.21	1.25	1.67
23:00	269	რუზელარე-გენტი	3.00	3.20	2.20	1.54	1.26	1.30
23:00	270	სტ-ტრუიდენი-ბრიუსელი	1.60	3.50	5.00	1.09	1.21	2.05
23:00	271	ვესტერლო-სტანდარდი	3.20	3.20	2.05	1.60	1.24	1.24
		2 მარტი						
21:00	265	ბეერსხოტი-სერკლი	2.35	3.30	2.65	1.37	1.24	1.46
23:30	272	ანდერლეხტი-გენკი	1.60	3.50	5.00	1.09	1.21	2.05
		ბელგია. II დივიზიონი						
		1 მარტი						
23:00	273	ლომელი-ვირტონი	1.70	3.20	4.60	1.11	1.24	1.88
23:00	274	ტუბეკე-ვიგორი	1.52	3.50	5.70	1.05	1.20	2.16
23:00	275	დაინცე-ნამური	2.05	3.25	3.15	1.25	1.24	1.59
23:00	276	ოლიმპიკი-ლიერხი	2.45	3.25	2.50	1.39	1.23	1.41
23:00	277	ეუპენი-სტ.ჟილი	1.90	3.20	3.60	1.19	1.24	1.69
23:00	278	ბევერენი-ანტვერპენი	2.00	3.20	3.30	1.23	1.24	1.62
23:00	279	ოსტენდე-ტურნაი	2.25	3.25	2.70	1.32	1.22	1.47
		2 მარტი						
18:00	281	ტინენი-პეევერლე	2.50	3.20	2.50	1.40	1.25	1.40
18:00	282	კორტრაიკი-ვაასლანდი	1.45	3.70	6.40	1.04	1.18	2.34
		ჰოლანდია. I დივიზიონი						
		29 თებერვალი						
23:30	283	ვიტესი-ვენლო	1.50	3.80	5.50	1.07	1.17	2.24
		1 მარტი						
22:30	284	ბრედა-სპარტა	1.50	3.70	5.70	1.06	1.18	2.24
23:00	285	ტვენტე-ჰერენვენი	2.15	3.30	3.00	1.30	1.25	1.57
23:00	286	გრაიფსხაპი-ტილბურგი	2.30	3.20	2.80	1.33	1.26	1.49
22:30	287	როდა-ალკმაარი	2.15	3.20	3.10	1.28	1.26	1.57

			1	X	2	1-2	X-2
		2 მარტი					
17:30	288	უტრეხტი-პსვ	4.50	3.50	1.65	1.96	1.20
17:30	289	ფეიენოორდი-ნაიმეგენი	1.30	4.60	8.20	1.01	1.12
17:30	290	აიაქსი-ექსელსიორი	1.15	6.50	11.00	1.00	1.04
17:30	291	გრონინგენი-ჰერაკლესი	1.35	4.40	7.20	1.03	[illegible]
		ჰოლანდია. II დივიზიონი					
		29 თებერვალი					
23:00	292	კამბური-ვალვაიკი	4.90	3.60	1.60	2.07	1.20
23:00	293	ჰაარლემი-ტელსტარი	2.40	3.30	2.60	1.38	1.24
23:00	294	ვოლენდამი-სიტარდი	1.40	3.90	7.80	1.03	1.18
23:00	295	მაასტრიხტი-ვეენდამი	1.50	3.70	6.00	1.06	1.20
23:00	297	იგლზი-ჰელმონდი	2.20	3.30	2.90	1.32	1.25
23:00	298	აპელდორნი-ემენი	2.30	3.20	2.75	1.33	1.25
23:00	299	როზენდალი-დენ ჰაგი	2.20	3.30	2.85	1.32	1.24
23:00	300	ოსი-დორდრეხტი	2.05	3.30	3.20	1.26	1.24
23:00	301	ომნივორლდი-დენ ბოსხი	3.20	3.20	2.10	1.60	1.26
		2 მარტი					
17:30	296	ეინდჰოვენი-ზვოლე	3.80	3.30	1.85	1.76	1.24
		პორტუგალია. სუპერლიგა					
		29 თებერვალი					
23:45	306	ბრაგა-გიმარაეში	2.15	3.10	3.15	1.26	1.27
		2 მარტი					
21:00	302	ლეიშოეში-აკადემიკა	2.05	3.10	3.30	1.23	1.26
21:00	303	მარიტიმუ-ამადორა	1.75	3.20	4.40	1.13	1.25
21:00	304	ნავალი-ნასიონალი	2.65	3.00	2.55	1.40	1.29
21:00	305	ფერეირა-ბელენენსეში	2.55	3.00	2.65	1.37	1.29
21:00	307	სპორტინგი-ბენფიკა	2.30	3.00	2.90	1.30	1.28
21:00	308	ლეირია-სეტუბალი	2.90	3.00	2.30	1.47	1.28
21:00	309	ბოავიშტა-პორტუ	4.55	3.30	1.70	1.91	1.23
		საბერძნეთი					
		1 მარტი					
18:45	318	ერგოტელისი-პაოკ	3.10	3.10	2.15	1.54	1.26
21:00	319	ოლიმპიაკოსი-ასტერას ტრიპოლისი	1.15	6.00	12.00	1.00	1.04
		2 მარტი					
17:00	320	ლევადეიაკოსი-ოფი	2.15	3.00	3.20	1.25	1.28
17:00	321	ქსანთი-პანიონიოსი	2.05	2.90	3.60	1.20	1.30
18:45	322	კალამარია-ვეროია	1.85	3.10	4.00	1.15	1.26
18:45	323	ლარისა-ირაკლისი	1.75	3.20	4.20	1.13	1.23
21:00	324	აეკ-პანათინაიკოსი	2.50	2.90	2.70	1.34	1.29

რამდენი გოლი გავა მატჩში (ძირითადი დრო) (2,5-ზე ნაკლები - 2,5-ზე მეტი)

		ნაკ.	მეტ.
12127	შალკე-ბაიერნი	1.80	1.80
12128	ბოხუმი-ლევერკუზენი	2.00	1.60
12129	პანოვერი-ნიურნბერგი	1.90	1.70
12130	ვერდერი-დორტმუნდი	2.10	1.50
12131	პაზა-არმინია	1.80	1.80
12132	ჰამბურგი-აინტრახტი	1.80	1.80
12133	კარლსრუე-ვოლფსბურგი	1.90	1.70
12134	ჰერტა-დუისბურგი	1.80	1.80
12135	კოტბუსი -შტუტგარტი	1.90	1.70
12137	მიუნხენი 1860-ალემანია	1.90	1.70
12138	ვერდერ-აუგსბურგი	1.80	1.80
12139	ფიურტი-კიოლნი	1.80	1.80
12140	მიონხენგლადბახი-აუე	2.00	1.60
12141	კობლენცი-კარლ ცაისი	1.90	1.70
12142	ოსნაბრიუკი-ჰოფენჰაიმი	1.90	1.70
12143	ოფენბახი-სტ.პაული	1.80	1.80
12144	ფრაიბურგი-მაინცი	1.80	1.80
12145	პადერბორნი-კაიზერსლაუტერნი	1.70	1.90
12254	ბულონი-ამიენი	1.60	2.00
12255	მონპელიე-ანჟე	1.50	2.10
12256	გრენობლი-ბასტია	1.60	2.00
12257	გენიონი-ბრესტი	1.60	2.00
12258	ნიორი-შატორუ	1.60	2.00
12259	დიჟონი-კლერმანი	1.60	2.00
12260	ტრუა-ლე ავრი	1.60	2.00
12261	ნანტი-ლიბურნი	1.70	1.90
12262	აიაჩო-რეიმსი	1.60	2.00
12263	გენგამი-სედანი	1.50	2.10
12264	ბრიუგე-შარლერუა	1.80	1.80
12265	ბეერსხოტი-სერკლი	1.90	1.70
12266	ლოკერენი-მუსკრონი	1.70	1.90
12267	მეხელენი-ვარეგემი	1.80	1.80
12268	მონსი-დენდერი	1.80	1.80
12269	რუზელარე-გენტი	1.70	1.90
12270	სტ-ტრუიდენი-ბრიუსელი	1.80	1.80
12271	ვესტერლო-სტანდარდი	1.70	1.90
12272	ანდერლეხტი-გენკი	1.90	1.70
12283	ვიტესი-ვენლო	2.10	1.50
12284	ბრედა-სპარტა	2.10	1.50
12285	ტვენტე-ჰერენვენი	2.10	1.50
12286	გრაიფსხაპი-ტილბურგი	1.90	1.70
12287	როდა-ალკმაარი	2.10	1.50
12288	უტრეხტი-პსვ	2.10	1.50
12289	ფეიენოორდი-ნაიმეგენი	2.10	1.50
12290	აიაქსი-ექსელსიორი	2.20	1.30
12291	გრონინგენი-ჰერაკლესი	2.10	1.50
12292	კამბური-ვალვაიკი	2.30	1.50
12293	ჰა �ლემი-ტელსტარი	2.00	1.60
12294	ვოლენდამი-სიტარდი	2.40	1.40
12295	მაასტრიხტი-ვეენდამი	2.30	1.50
12297	იგლზი-ჰელმონდი	2.10	1.60
12298	აპელდორნი-ემენი	2.40	1.40
12299	როზენდალი-დენ ჰაგი	2.00	1.60
12300	ოსი-დორდრეხტი	2.30	1.50
12301	ომნივორლდი-დენ ბოხხი	2.20	1.50
12302	ლეიშოეში-აკადემიკა	1.50	2.10
12303	მარიტიმუ-ამადორა	1.60	2.00
12304	ნავალი-ნასიონალი	1.50	2.10
12305	ფერეირა-ბელენენსეში	1.50	2.10
12306	ბრაგა-გიმარაეში	1.50	2.00
12307	სპორტინგი-ბენფიკა	1.50	2.10
12308	ლეირია-სეტუბალი	1.60	2.00
12309	ბოავიშტა-პორტუ	1.60	2.00
12326	კაისერი-დენიზლი	1.70	1.90
12328	ბეშიქთაში-გალათასარაი	1.80	1.80
12329	ანკარა-გაზიანთეფი	1.70	1.90
12330	კასიმპასა-გენწლერბირლიგი	1.80	1.80
12331	რიზე-ოფთასპორი	1.70	1.90
12333	ბურსა-სივასპორი	1.70	1.90
12334	კონია-ტრაბზონი	1.80	1.80

გაიტანს თუ არა ორივე გუნდი მატჩში გოლს (ძირითადი დრო)

		კი	არა
13264	ბრიუგე-შარლერუა	1.80	1.80
13265	ბეერსხოტი-სერკლი	1.60	2.00
13266	ლოკერენი-მუსკრონი	1.80	1.80
13267	მეხელენი-ვარეგემი	1.70	1.90
13268	მონსი-დენდერი	1.70	1.90
13269	რუზელარე-გენტი	1.60	2.00
13270	სტ-ტრუიდენი-ბრიუსელი	1.80	1.80
13271	ვესტერლო-სტანდარდი	1.80	1.80
13272	ანდერლეხტი-გენკი	1.70	1.90
13283	ვიტესი-ვენლო	1.60	2.00
13284	ბრედა-სპარტა	1.60	2.00
13285	ტვენტე-ჰერენვენი	1.50	2.10
13286	გრაიფსხაპი-ტილბურგი	1.60	2.00
13287	როდა-ალკმაარი	1.40	2.10
13288	უტრეხტი-პსვ	1.50	2.10
13289	ფეიენოორდი-ნაიმეგენი	1.70	1.90
13290	აიაქსი-ექსელსიორი	1.80	1.80
13291	გრონინგენი-ჰერაკლესი	1.60	2.00
13302	ლეიშოეში-აკადემიკა	1.90	1.70
13303	მარიტიმუ-ამადორა	1.80	1.80
13304	ნავალი-ნასიონალი	1.90	1.70
13305	ფერეირა-ბელენენსეში	1.90	1.70
13306	ბრაგა-გიმარაეში	1.80	1.80
13307	სპორტინგი-ბენფიკა	1.80	1.80
13308	ლეირია-სეტუბალი	1.80	1.80
13309	ბოავიშტა-პორტუ	1.90	1.70
13326	კაისერი-დენიზლი	1.70	1.90
13327	ანკარაგიუჯიუ-ფენერბაჰჩე	1.70	1.90
13328	ბეშიქთაში-გალათასარაი	1.60	2.00
13329	ანკარა-გაზიანთეფი	1.70	1.90
13330	კასიმპასა-გენჩლერბირლიგი	1.70	1.90
13331	რიზე-ოფთასპორი	1.70	1.90
13333	ბურსა-სივასპორი	1.70	1.90
13334	კონია-ტრაბზონი	1.70	1.90

რომელი გუნდი გახსნის მატჩში ანგარიშს

(მატჩის 0-0 დამთავრების შემთხვევაში, ორივე ფსონი დაბრუნდება)

14127	შალკე-ბაიერნი	2.10	1.75
14128	ბოხუმი-ლევერკუზენი	2.10	1.75
14129	პანოვერი-ნიურნბერგი	1.70	2.20
14130	ვერდერი-დორტმუნდი	1.45	2.40
14131	პაზა-არმინია	1.70	2.20
14132	ჰამბურგი-აინტრახტი	1.30	2.50
14133	კარლსრუე-ვოლფსბურგი	1.80	2.00
14134	ჰერტა-დუისბურგი	1.30	2.50
14135	კოტბუსი -შტუტგარტი	2.20	1.70
14137	მიუნხენი 1860-ალემანია	1.75	2.10
14138	ვეენი-აუგსბურგი	1.80	2.00
14139	ფიურტი-კიოლნი	1.80	2.00
14140	მიონხენგლადბახი-აუე	1.20	2.60
14141	კობლენცი-კარლ ცაისი	1.65	2.30
14142	ოსნაბრიუკი-ჰოფენჰაიმი	2.00	1.80
14143	ოფენბახი-სტ.პაული	1.80	2.00
14144	ფრაიბურგი-მაინცი	1.80	2.00
14145	პადერბორნი-კაიზერსლაუტერნი	1.95	1.85
14254	ბულონი-ამიენი	1.85	1.95
14255	მონპელიე-ანჟე	1.70	2.20
14256	გრენობლი-ბასტია	1.80	2.00
14257	გენიონი-ბრესტი	1.90	1.90
14258	ნიორი-შატორუ	1.80	2.00
14259	დიჟონი-კლერმანი	1.90	1.90
14260	ტრუა-ლე ავრი	1.80	2.00
14262	აიაჩო-რეიმსი	1.70	2.20
14263	გენგამი-სედანი	1.80	2.00
14265	ბეერსხოტი-სერკლი	1.80	2.00
14266	ლოკერენი-მუსკრონი	1.65	2.30
14267	მეხელენი-ვარეგემი	1.75	2.10
14268	მონსი-დენდერი	1.70	2.20
14269	რუზელარე-გენტი	2.00	1.80
14270	სტ-ტრუიდენი-ბრიუსელი	1.30	2.50
14271	ვესტერლო-სტანდარდი	2.10	[illegible]
14272	ანდერლეხტი-გენკი	1.30	[illegible]
14283	ვიტესი-ვენლო	1.30	2.50
14284	ბრედა-სპარტა	1.30	2.50
14285	ტვენტე-ჰერენვენი	1.75	2.10
14286	გრაიფსხაპი-ტილბურგი	1.80	2.00
14287	როდა-ალკმაარი	1.75	2.10
14288	უტრეხტი-პსვ	2.40	1.45
14292	კამბური-ვალვაიკი	2.50	1.30
14293	ჰაარლემი-ტელსტარი	1.85	1.95
14294	ვოლენდამი-სიტარდი	1.20	2.60
14295	მაასტრიხტი-ვეენდამი	1.30	2.50
14296	ეინდჰოვენი-ზვოლე	2.30	1.65
14297	იგლზი-ჰელმონდი	1.80	2.00
14298	აპელდორნი-ემენი	1.80	2.00
14299	როზენდალი-დენ ჰაგი	1.80	2.00
14300	ოსი-დორდრეხტი	1.75	2.10
14301	ომნივორლდი-დენ ბოსხი	2.10	1.75
14302	ლეიშოეში-აკადემიკა	1.75	2.10
14303	მარიტიმუ-ამადორა	1.45	2.40
14304	ნავალი-ნასიონალი	1.90	1.90
14305	ფერეირა-ბელენენსეში	1.90	1.90
14306	ბრაგა-გიმარაეში	1.75	2.10
14307	სპორტინგი-ბენფიკა	1.80	2.00
14308	ლეირია-სეტუბალი	2.00	1.80
14309	ბოავიშტა-პორტუ	2.40	1.45
14326	კაისერი-დენიზლი	1.30	2.50
14327	ანკარაგიუჯიუ-ფენერბაჰჩე	2.30	1.65
14328	ბეშიქთაში-გალათასარაი	1.80	2.00
14329	ანკარა-გაზიანთეფი	1.75	2.10
14330	კასიმპასა-გენჩლერბირლიგი	2.00	1.80
14331	რიზე-ოფთასპორი	1.80	2.00
14333	ბურსა-სივასპორი	1.95	1.85
14334	კონია-ტრაბზონი	2.00	1.80

			1	X	2	1-X	1-2	X-2
21:00	325	არისი-ატრომიტოხი	1.50	3.50	6.00	1.04	1.20	2.21
			თურქეთი					
			29 თებერვალი					
22:00	334	კონია-ტრაბზონი	2.75	3.00	2.40	1.43	1.28	1.33
			1 მარტი					
21:00	327	ანკარაგიუჯიუ-ფენერბაჰჩე	3.50	3.20	1.80	1.67	1.18	1.15
15:30	330	კასიმპასა-გენჩლერბირლიგი	2.90	3.20	2.25	1.52	1.26	1.32
			2 მარტი					
15:30	326	კაისერი-დენიზლი	1.55	3.50	5.50	1.07	1.20	2.13
21:00	328	ბეშიქთაში-გალათასარაი	2.35	3.20	2.70	1.35	1.25	1.46
15:30	329	ანკარა-გახიანთეფი	2.15	3.20	3.00	1.28	1.25	1.54
15:30	331	რიზე-ოფთასპორი	2.20	3.20	3.00	1.30	1.26	1.54
17:00	333	ბურსა-სივასპორი	2.60	3.20	2.45	1.43	1.26	1.38
			პოლონეთი					
			29 თებერვალი					
23:00	337	პოლონია-ზაგლებე ს	1.95	3.20	3.50	1.21	1.25	1.67
23:00	339	ლეხი-ზაგლებე ლ	1.80	3.30	4.10	1.16	1.25	1.82
			1 მარტი					
21:15	335	ვისლა-ვიძევი	1.15	6.20	14.00	1.00	1.06	4.29
19:00	336	იაგელონია-კრაკოვია	2.20	3.10	3.10	1.28	1.28	1.54
19:00	338	ოდრა-კორონა	2.80	3.20	2.30	1.49	1.26	1.33
19:00	340	ბელხატუვი-გროცლინი	2.20	3.10	3.10	1.28	1.28	1.54
			2 მარტი					
20:00	341	ლეგია-ლოძი	1.20	5.50	11.00	1.00	1.08	3.66
19:00	342	რუხი-გურნიკი	2.45	3.10	2.70	1.36	1.28	1.44
			ჩეხეთი					
			1 მარტი					
20:00	344	ზლინი-ლიბერეცი	2.80	2.80	2.55	1.39	1.33	1.33
			2 მარტი					
18:00	343	პლზენი-ბანიკი	2.65	2.90	2.65	1.38	1.32	1.38
18:00	345	იაბლონეცი-კლადნო	1.55	3.50	5.70	1.07	1.21	2.16
20:00	346	ტეპლიცე-ბრნო	2.10	2.80	3.70	1.20	1.33	1.59
20:00	347	სლავია-მოსტი	1.20	5.20	10.50	1.00	1.07	3.47
23:15	348	ჟიჟკოვი-ბოჰემიანსი	2.00	3.00	3.70	1.20	1.29	1.65
20:00	350	ბოლესლავი-ბუდეიოვიცე	1.60	3.60	5.00	1.10	1.21	2.09
			3 მარტი					
20:15	349	სიგმა-სპარტა	5.50	3.30	1.60	2.06	1.23	1.07
			სლოვაკეთი					
			1 მარტი					
18:00	352	კოშიცე-რუჟომბეროკი	1.95	3.10	3.60	1.19	1.26	1.66

			1	X	2	1-X	1-2	X-2
20:00	353	ნიტრა-სლოვანი	2.40	3.00	2.80	1.33	1.29	1.44
17:00	354	ბ.ბისტრიცა-პეტრჟალკა	4.10	3.30	1.75	1.82	1.22	1.74
20:30	355	ტრნავა-ზლატე მორავცე	1.30	4.30	8.50	1.00	1.12	2.85
20:30	356	დუბნიცა-ტრენჩინი	1.80	3.30	3.80	1.16	1.23	1.70
			მექსიკა					
			29 თებერვალი					
23:45	369	ტეკოსი-პუმასი	2.30	3.10	2.65	1.32	1.23	1.42
			1 მარტი					
23:45	363	ატლასი-პუებლა	1.80	3.20	3.75	1.15	1.21	1.72
23:45	365	მორელია-ხაგუარეხი	2.15	3.10	2.95	1.26	1.24	1.51
23:45	370	ტიგრესი-ამერიკა	2.20	3.10	2.85	1.28	1.24	1.48
			2 მარტი					
23:45	364	სანტოსი-მონტერეი	1.65	3.30	4.35	1.10	1.19	1.87
23:45	366	კრუს ასული-ჩივასი	2.25	3.20	2.75	1.32	1.23	1.47
22:00	367	ტოლუკა-პაჩუკა	1.75	3.30	4.05	1.14	1.22	1.81
23:45	368	სან ლუისი-ატლანტე	1.85	3.20	3.65	1.17	1.22	1.70
23:45	371	ნეკასა-ვერაკრუსი	1.65	3.40	4.45	1.11	1.20	1.92
			ფინეთი. თასი					
			29 თებერვალი					
19:00	687	ჰონკა-ჰიკი	2.30	3.20	2.65	1.33	1.23	1.44
			1 მარტი					
17:00	688	ინტერი-ვპს	1.75	3.40	3.80	1.15	1.19	1.79
19:00	689	როვანიემი-კუოპიო	2.65	3.20	2.35	1.44	1.24	1.35
			ჰოკეი. გერმანია					
			29 თებერვალი					
22:30	524	ვოლფსბურგი-კრეფელდი	2.40	4.10	2.05	1.51	1.10	1.36
22:30	525	აუგსბურგი-ნიურნბერგი	2.40	4.10	1.95	1.51	1.07	1.32
22:30	527	ფრანკფურტი-ზეერლონი	1.70	4.20	3.10	1.21	1.09	1.78
22:30	528	ჰამბურგი-კოლნი	2.20	4.10	2.20	1.43	1.10	1.43
22:30	529	ჰანოვერი-მანჰაიმი	2.20	4.00	2.20	1.41	1.10	1.41
22:30	530	დუისბურგი-სტრაუბინგი	2.00	4.20	2.40	1.35	1.09	1.52
			ხელბურთი კაცები. ჩემპიონთა ლიგა					
			1 მარტი					
19:00	782	პივოვარნა-ბარსელონა	2.80	9.00	1.50	2.13	1.00	1.28
23:30	783	მონპელიე-სიუდადი	2.40	9.00	1.65	1.89	1.00	1.39
			ტურნირი გატანილი გოლების რაოდენობა					
			29 თებერვალი					
23:30	800	გერმანია 1 ბუნდესლიგა 25,5	1.80	1.80				
			1 მარტი					
23:00	801	ესპანეთი 1 დივ 25,5	1.80	1.80				

რიმელ ტაიმში გავა მეტი გოლი

		I-ში	თანაბრად	II-ში
15127	შალკე-ბაიერნი	3.00	2.80	2.00
15128	ბოხუმი-ლევერკუზენი	3.00	2.80	2.00
15129	ჰანოვერი-ნიურნბერგი	3.00	2.80	2.00
15130	ვერდერი-დორტმუნდი	3.00	2.80	2.00
15131	ჰანზა-არმინია	3.00	2.80	2.00
15132	ჰამბურგი-აინტრახტი	3.00	2.80	2.00
15133	კარლსრუე-ვოლფსბურგი	3.00	2.80	2.00
15134	ჰერტა-დუისბურგი	3.00	2.80	2.00
15135	კოტბუსი -შტუტგარტი	3.00	2.80	2.00
15137	მიუნხენი 1860-ალემანია	3.00	2.80	2.00
15138	ვეენი-აუგსბურგი	3.00	2.80	2.00
15139	ფიურტი-კოლნი	3.00	2.80	2.00
15140	მიონხენგლადბახი-აუე	3.00	2.80	2.00
15141	კობლენცი-კარლ ცაისი	3.00	2.80	2.00
15142	ოსნაბრიუკი-ჰოფენჰაიმი	3.00	2.80	2.00
15143	ოფენბახი-ზტ.პაული	3.00	2.80	2.00
15144	ფრაიბურგი-მაინცი	3.00	2.80	2.00
15145	პადერბორნი-კაიზერსლაუტერნი	3.00	2.80	2.00
15254	ბულონი-ამიენი	3.00	2.80	2.00
15255	მონპელიე-ანჟე	3.00	2.80	2.00
15256	გრენობლი-ბასტია	3.00	2.80	2.00
15257	გენიონი-ბრესტი	3.00	2.80	2.00
15258	ნიორი-შატორუ	3.00	2.80	2.00
15259	დიჟონი-კლერმანი	3.00	2.80	2.00
15260	ტრუა-ლე ავრი	3.00	2.80	2.00
15262	აიაჩო-რეიმსი	3.00	2.80	2.00
15263	გენგამი-სედანი	3.00	2.80	2.00
15265	ბეერსხოტი-სერკლი	3.00	2.80	2.00
15266	ლოკერენი-მუსკრონი	3.00	2.80	2.00
15267	მეხელენი-ვარეგემი	3.00	2.80	2.00
15268	მონხი-დენდერი	3.00	2.80	2.00
15269	რუზელარე-გენტი	3.00	2.80	2.00
15270	სტ-ტრუიდენი-ბრიუსელი	3.00	2.80	2.00
15271	ვესტერლო-სტანდარდი	3.00	2.80	2.00
15272	ანდერლეხტი-გენკი	3.00	2.80	2.00
15283	ვიტესი-ვენლო	3.00	2.80	2.00
15284	ბრედა-სპარტა	3.00	2.80	2.00
15285	ტვენტე-ჰერენვენი	3.00	2.80	2.00
15286	გრაავსხაპი-ტილბურგი	3.00	2.80	2.00
15287	როდა-ალმაარი	3.00	2.80	2.00
15288	უტრეხტი-პსვ	3.00	2.80	2.00
15292	კამბური-ვალვაიკი	3.00	2.80	2.00
15293	ჰაარლემი-ტელსტარი	3.00	2.80	2.00
15294	ვოლენდამი-სიტარდი	3.00	2.80	2.00
15295	მაასტრიხტი-ვეენდამი	3.00	2.80	2.00
15296	ეინდჰოვენი-ზვოლე	3.00	2.80	2.00
15297	იგლზი-ჰელმონდი	3.00	2.80	2.00
15298	აპელდორნი-ემენი	3.00	2.80	2.00
15299	როზენდალი-დენ ჰაგი	3.00	2.80	2.00
15300	ოსი-დორდრეხტი	3.00	2.80	2.00
15301	ომნივორლდი-დენ ბოსხი	3.00	2.80	2.00
15302	ლეიშოეში-აკადემია	3.00	2.80	2.00
15303	მარიტიმუ-ამადორა	3.00	2.80	2.00
15304	ნავალი-ნასიონალი	3.00	2.80	2.00
15305	ფერეირა-ბელენენსეში	3.00	2.80	2.00
15306	ბრაგა-გიმარაეში	3.00	2.80	2.00
15307	სპორტინგი-ბენფიკა	3.00	2.80	2.00
15308	ლეირია-სეტუბალი	3.00	2.80	2.00
15309	ბოავიშტა-პორტუ	3.00	2.80	2.00
15326	კაისერი-დენიზლი	3.00	2.80	2.00
15327	ანკარაგიუჯიუ-ფენერბაჰჩე	3.00	2.80	2.00
15328	ბეშიქთაში-გალათასარაი	3.00	2.80	2.00
15329	ანკარა-გაზიანთეფი	3.00	2.80	2.00
15330	კასიმპასა-გენჩლერბირლიგი	3.00	2.80	2.00
15331	რიზე-ოფთასპორი	3.00	2.80	2.00
15333	ბურსა-სივასპორი	3.00	2.80	2.00
15334	კონია-ტრაბზონი	3.00	2.80	2.00

ფრეს ბარეშე (ძირ დრო)

16127	შალკე-ბაიერნი	2.10	1.60
16128	ბოხუმი-ლევერკუზენი	2.10	1.60
16129	ჰანოვერი-ნიურნბერგი	1.40	2.55
16130	ვერდერი-დორტმუნდი	1.23	3.60
16131	ჰანზა-არმინია	1.34	2.80
16132	ჰამბურგი-აინტრახტი	1.17	4.10
16133	კარლსრუე-ვოლფსბურგი	1.62	2.05
16134	ჰერტა-დუისბურგი	1.22	3.40
16135	კოტბუსი -შტუტგარტი	2.20	1.50
16137	მიუნხენი 1860-ალემანია	1.50	2.30
16138	ვეენი-აუგსბურგი	1.55	2.20
16139	ფიურტი-კოლნი	1.65	2.05
16140	მიონხენგლადბახი-აუე	1.12	4.60
16141	კობლენცი-კარლ ცაისი	1.32	3.00
16142	ოსნაბრიუკი-ჰოფენჰაიმი	1.95	1.65
16143	ოფენბახი-ზტ.პაული	1.58	2.10
16144	ფრაიბურგი-მაინცი	1.58	2.10
16145	პადერბორნი-კაიზერსლაუტერნი	1.80	1.85
16254	ბულონი-ამიენი	1.75	1.85
16255	მონპელიე-ანჟე	1.34	2.80
16256	გრენობლი-ბასტია	1.58	2.10
16257	გენიონი-ბრესტი	1.85	1.80
16258	ნიორი-შატორუ	1.62	2.05
16259	დიჟონი-კლერმანი	1.80	1.80
16260	ტრუა-ლე ავრი	1.62	2.05
16262	აიაჩო-რეიმსი	1.40	2.55
16263	გენგამი-სედანი	1.58	2.10
16265	ბეერსხოტი-სერკლი	1.65	2.05
16266	ლოკერენი-მუსკრონი	1.30	3.00
16267	მეხელენი-ვარეგემი	1.50	2.30
16268	მონხი-დენდერი	1.38	2.65
16269	რუზელარე-გენტი	2.10	1.60
16270	სტ-ტრუიდენი-ბრიუსელი	1.22	3.40
16271	ვესტერლო-სტანდარდი	2.20	1.50
16272	ანდერლეხტი-გენკი	1.22	3.40
16283	ვიტესი-ვენლო	1.14	4.70
16284	ბრედა-სპარტა	1.14	4.70
16285	ტვენტე-ჰერენვენი	1.52	2.20
16286	გრაავსხაპი-ტილბურგი	1.62	2.05
16287	როდა-ალმაარი	1.52	2.20
16288	უტრეხტი-პსვ	3.00	1.30
16292	კამბური-ვალვაიკი	3.30	1.25
16293	ჰაარლემი-ტელსტარი	1.70	1.95
16294	ვოლენდამი-სიტარდი	1.11	5.70
16295	მაასტრიხტი-ვეენდამი	1.14	4.70
16296	ეინდჰოვენი-ზვოლე	2.45	1.40
16297	იგლზი-ჰელმონდი	1.55	2.20
16298	აპელდორნი-ემენი	1.62	2.05
16299	როზენდალი-დენ ჰაგი	1.55	2.20
16300	ოსი-დორდრეხტი	1.45	2.45
16301	ომნივორლდი-დენ ბოსხი	2.20	1.50
16302	ლეიშოეში-აკადემია	1.45	2.45
16303	მარიტიმუ-ამადორა	1.25	3.40
16304	ნავალი-ნასიონალი	1.85	1.80
16305	ფერეირა-ბელენენსეში	1.80	1.85
16306	ბრაგა-გიმარაეში	1.52	2.20
16307	სპორტინგი-ბენფიკა	1.62	2.05
16308	ლეირია-სეტუბალი	2.05	1.65
16309	ბოავიშტა-პორტუ	3.00	1.30
16326	კაისერი-დენიზლი	1.17	4.10
16327	ანკარაგიუჯიუ-ფენერბაჰჩე	2.40	1.45
16328	ბეშიქთაში-გალათასარაი	1.65	2.05
16329	ანკარა-გაზიანთეფი	1.52	2.20
16330	კასიმპასა-გენჩლერბირლიგი	2.05	1.65
16331	რიზე-ოფთასპორი	1.55	2.20
16333	ბურსა-სივასპორი	1.82	1.82
16334	კონია-ტრაბზონი	1.80	1.80

გოლი:ყველი-1თუ კენტი-2 (0:0 ითვლება ყველად)

17127	შალკე-ბაიერნი	1.85	1.95
17128	ბოხუმი-ლევერკუზენი	1.85	1.95
17129	ჰანოვერი-ნიურნბერგი	1.85	1.95
17130	ვერდერი-დორტმუნდი	1.85	1.95
17131	ჰანზა-არმინია	1.85	1.95
17132	ჰამბურგი-აინტრახტი	1.85	1.95
17133	კარლსრუე-ვოლფსბურგი	1.85	1.95
17134	ჰერტა-დუისბურგი	1.85	1.95
17135	კოტბუსი -შტუტგარტი	1.85	1.95
17137	მიუნხენი 1860-ალემანია	1.85	1.95
17138	ვეენი-აუგსბურგი	1.85	1.95
17139	ფიურტი-კოლნი	1.85	1.95
17140	მიონხენგლადბახი-აუე	1.85	1.95
17141	კობლენცი-კარლ ცაისი	1.85	1.95
17142	ოსნაბრიუკი-ჰოფენჰაიმი	1.85	1.95
17143	ოფენბახი-ზტ.პაული	1.85	1.95
17144	ფრაიბურგი-მაინცი	1.85	1.95
17145	პადერბორნი-კაიზერსლაუტერნი	1.85	1.95
17254	ბულონი-ამიენი	1.85	1.95
17255	მონპელიე-ანჟე	1.85	1.95
17256	გრენობლი-ბასტია	1.85	1.95
17257	გენიონი-ბრესტი	1.85	1.95
17258	ნიორი-შატორუ	1.85	1.95
17259	დიჟონი-კლერმანი	1.85	1.95
17260	ტრუა-ლე ავრი	1.85	1.95
17261	სანტ-ლიბურნი	1.85	1.95
17262	აიაჩო-რეიმსი	1.85	1.95
17263	გენგამი-სედანი	1.85	1.95
17264	ბრიუგე-შარლერუა	1.85	1.95
17265	ბეერსხოტი-სერკლი	1.85	1.95
17266	ლოკერენი-მუსკრონი	1.85	1.95
17267	მეხელენი-ვარეგემი	1.85	1.95
17268	მონხი-დენდერი	1.85	1.95
17269	რუზელარე-გენტი	1.85	1.95
17270	სტ-ტრუიდენი-ბრიუსელი	1.85	1.95
17271	ვესტერლო-სტანდარდი	1.85	1.95
17272	ანდერლეხტი-გენკი	1.85	1.95
17283	ვიტესი-ვენლო	1.85	1.95
17284	ბრედა-სპარტა	1.85	1.95
17285	ტვენტე-ჰერენვენი	1.85	1.95
17286	გრაავსხაპი-ტილბურგი	1.85	1.95
17287	როდა-ალმაარი	1.85	1.95
17288	უტრეხტი-პსვ	1.85	1.95
17289	ფეიენორდი-ნაიმეგენი	1.85	1.95
17290	აიაქსი-ეინდჰოვენი	1.85	1.95
17291	გრონინგენი-ჰერაკლეი	1.85	1.95
17292	კამბური-ვალვაიკი	1.85	1.95
17293	ჰაარლემი-ტელსტარი	1.85	1.95
17294	ვოლენდამი-სიტარდი	1.85	1.95
17295	მაასტრიხტი-ვეენდამი	1.85	1.95
17296	ეინდჰოვენი-ზვოლე	1.85	1.95
17297	იგლზი-ჰელმონდი	1.85	1.95
17298	აპელდორნი-ემენი	1.85	1.95
17299	როზენდალი-დენ ჰაგი	1.85	1.95
17300	ოსი-დორდრეხტი	1.85	1.95
17301	ომნივორლდი-დენ ბოსხი	1.85	1.95
17302	ლეიშოეში-აკადემია	1.85	1.95
17303	მარიტიმუ-ამადორა	1.85	1.95
17304	ნავალი-ნასიონალი	1.85	1.95
17305	ფერეირა-ბელენენსეში	1.85	1.95
17306	ბრაგა-გიმარაეში	1.85	1.95
17307	სპორტინგი-ბენფიკა	1.85	1.95
17308	ლეირია-სეტუბალი	1.85	1.95
17309	ბოავიშტა-პორტუ	1.85	1.95
17326	კაისერი-დენიზლი	1.85	1.95
17327	ანკარაგიუჯიუ-ფენერბაჰჩე	1.85	1.95
17328	ბეშიქთაში-გალათასარაი	1.85	1.95
17329	ანკარა-გაზიანთეფი	1.85	1.95
17330	კასიმპასა-გენჩლერბირლიგი	1.85	1.95
17331	რიზე-ოფთასპორი	1.85	1.95
17333	ბურსა-სივასპორი	1.85	1.95
17334	კონია-ტრაბზონი	1.85	1.95

კადეტებისთვის ევროპა ძალიან მაღალია

გასულ კვირაში საქართველოს კადეტთა ნაკრებმა თურქეთის ქალაქ საქარიას 12-გუნდა საერთაშორისო ტურნირში მიიღო მონაწილეობა და შვიდივე მატჩი წააგო. თურქეთში, ფაქტობრივად, ევროპის ჩემპიონატი გაიმართა, რადგან მასში, ძირითადად, A დივიზიონის გუნდები მონაწილეობდნენ. ქართველებიც ელიტაში არიან და როგორც საქარიაში გამოჩნდა, A დივიზიონში ადგილის შენარჩუნება ძალიან გაუჭირდებათ. მოგეხსენებათ, ასაკის გადაკეთება ქართული კალათბურთის სენია და მას საკმაოდ საფუძვლიანად ებრძვის ჩვენი ფედერაცია. ცოდვა გამხელილი სჯობსო და, გელა წულაძის ეს ნაკრები არის პირველი, რომელშიც ყველა მოთამაშე ასაკობრივ ცენზს ექვემდებარება. ფედერაციას ეს ბიჭები 13 წლიდან კონტროლზე ჰყავდა აყვანილი და საკადეტო წლოვანებაში რომ შევიდნენ, ნაკრებიც შეიკრა. არავის ჰქონდა ილუზია, რომ ისინი თურქეთში იმარჯვებდნენ, მაგრამ შვიდივე თამაშის წაგება დამაფიქრებელი და სათაკილოა. გუშინ კადეტთა თავკაც გელა წულაძეს შევეხმიანეთ და თურქული ამბები გამოვკითხეთ...

— ელოდით, რომ შვიდივე თამაშს წააგებდით?

— ამ ტურნირს მოსამზადებელი დანიშნულება კი ჰქონდა, მაგრამ ყველა თამაშის წაგება მართლაც მიუღებელია. თურქეთში არაოფიციალური ევროპის ჩემპიონატი გაიმართა — A დივიზიონის მხოლოდ 4 გუნდი აკლდა. თვენახევრის წინ ესპანეთშიც ვიყავით საკმაოდ წარმომადგენლობით ტურნირზე და იმასთან შედარებით, ჩვენ ნაკრებს მომატებული აქვს.

— კონკრეტულად რას გულისხმობთ?

— პირველ რიგში, ფიზმომზადებას. თბილისში გავლილი ორკვირიანი შეკრება მძლეოსნობის მწვრთნელ ავთო ბერიძესთან ძალიან წაგვადგა. უწინდელთან შედარებით, ამ კომპონენტში საკმაოდ მოვუმატეთ, მაგრამ ევროპის წამყვან გუნდებთან ჯერ შორსა ვართ. თავად განსაჯეთ, რა მოუვიდოდათ 16 წლის ბიჭებს, როცა 8 დღეში 7 მატჩი ითამაშეს.

— კი მაგრამ, მეტოქე გუნდებშიც ხომ 16 წლის ბიჭები არიან და იმავე განრიგით ითამაშეს?!

— ზემოთ სწორედ ეს ვთქვი, რომ ევროპელები ჩვენზე ერთი თავით მაღლა დგანან ფიზმომზადებაში...

— მხოლოდ ფიზმომზადებაში?

— არა, ყველაფერში. ამ ტურნირის მთავარი პლუსი ის იყო, რომ ჩვენ კარგად დავინახეთ, თუ რამდენი გვაკლია ევროპულ დონემდე. აბსოლუტურად ყველაფერი ჩანიშნული მაქვს, ყველა ნიუანსი გავაანალიზეთ და ვიცით, რაზე უნდა ვიმუშაოთ ევროპის ჩემპიონატამდე დარჩენილ დროში.

— რა არის ჩვენი ნაკრების ყველაზე სუსტი მხარე?

— ზოგადად, სიმაღლეში გვიჭირს ძალიან. ყველაზე ტანმაღალი მოთამაშე, მხოლოდ 2 მეტრია. თურქეთში მეფარეებზე მეტი ბურთი პერიმეტრის მოთამაშეებმა მოხსნეს. თავის მხრივ, უკანახაზელები იმაში მოიკოჭლებდნენ, რაც მათი უშუალო მოვალეობაა — ბურთის გადმოტანა და კომბინაციების ორგანიზება. ძალიან ბევრ ბურთს კარგავენ. ერთი სიტყვით, თითქმის ყველა კომპონენტში ძალიან ბევრი სამუშაო გვაქვს.

— უშუალოდ თამაშებს როგორ შეაფასებთ?

— იტალიასთან 68 ქულით არ უნდა წაგვეგო, ნამდვილად არ იყვნენ ჩვენზე ასე ძლიერები. არ ვიცი, შეეშინდათ თუ რისი ბრალი იყო, მაგრამ ასე საშინლად კი წავაგეთ. მერე, როცა ფირზე ვუყურეთ ამ თამაშს, ყველამ დაინახა, რომ იტალია არ იყო ასეთი უძლეველი. უბრალოდ, ძალიან გაუმართლათ და ჩვენც დავეხმარეთ ამაში. ბრმას რომ ეძახიან, ისეთი ბურთები ჩააგდეს. თანაც, თითქმის არ აცილებდნენ და ამან ძალიან დათრგუნა ბიჭები.

— იტალიასთან ამხელა სხვაობით წაგების შემდეგ ცოტა მოულოდნელი იყო უკრაინასთან და რუსეთთან კარგი თამაში...

— გეთანხმებით. ძალიან გაოცებული ვიყავი, ბიჭებმა იტალიასთან განადგურების შემდეგ რომ მოახერხეს და უკრაინას დამატებით ხუთწუთეულში გადაუყვანეს თამაში. უფრო მეტად გამიკვირდა, მომდევნო მატჩში რუსეთთან ბოლო წუთებამდე ტოლ-სწორად რომ ვითამაშეთ. უკრაინასთან დამატებითმა დრომ დიდი ენერგია წაიღო და არ მეგონა, რუსეთთან ბოლო წუთებამდე თუ გვექნებოდა გამარჯვების შანსი. ამის შემდეგ თურქეთს შევხვდით და უშანსოდ წავაგეთ, ხოლო შემდეგ სლოვენიასთან მოგებული შეხვედრა დავთმეთ.

— ჩვენიანთაგან ვის გამოარჩევდით?

— მერაბ ბოქოლიშვილს, რომელიც ტურნირის ერთ-ერთი საუკეთესო ბომბარდირი იყო. თავიდან ის უფრო შედეგიანი გახლდათ, თუმცა რომ ნახეს, ბლომად ქულებს იხვეჭდა, ჩვენმა მომდევნო მეტოქეებმა ბოქოლიშვილზე განსაკუთრებული მეურვეობა დააწესეს.

— ორი კვირის წინ კადეტთა ევროპის ჩემპიონატის კენჭისყრა გაიმართა და მეტოქეებზე (ისრაელი, საფრანგეთი, რუსეთი) რას იტყოდით?

— საფრანგეთის ნაკრებმა თურქეთში მესამე ადგილი დაიკავა. ტურნირი კი ცუდად დაიწყეს, მაგრამ მერე მოუმატეს და ნახევარფინალში იტალიასთან ლიდერი რომ არ გავარდნოდათ, ფინალშიც გავიდოდნენ. მესამე ადგილისთვის მატჩი კი ფრანგებმა მასპინძლებს მოუგეს. რუსეთს უშუალოდ შევხვდით და მათთან მოგება არაა წარმოუდგენელი. ისრაელის ნაკრები არ გვინახავს, მაგრამ ვიცით, რომ ძალიან ორგანიზებული და შეკრული გუნდია. უკეთესი იქნებოდა, ისრაელის ნაცვლად უკრაინა შეგვხვედროდა. ამას იმიტომ ვამბობ, რომ უკრაინელები A დივიზიონის კიდევ ერთ აუტსაიდერ უნგრეთთან ერთად არიან. ანუ ამ ორი, შედარებით სუსტი გუნდიდან, ერთი A დივიზიონში დარჩება.

— რას ფიქრობთ, ივლისამდე იმ დონეზე ასვლას მოახერხებთ, რომ ევროპის ჩემპიონატზე A დივიზიონში ადგილი შეინარჩუნოთ?

— წინასწარ არაფრის თქმა არ შეიძლება, მაგრამ ჩვენ რომ ცდას არ დავაკლებთ და მიზნის მისაღწევად ყველაფერს გავაკეთებთ, ამას თქმა არ უნდა. სავარაუდოდ, კიდევ მოგვიწევს უცხოურ ტურნირებზე წასვლა, რისთვისაც მადლობას ვუხდი კალათბურთის ფედერაციას და სპონსორებს.

ირაკლი პერტაია

ფოტო: ეროვნული ბიბლიოთეკა

NBA რეგულარული ჩემპიონატი

ბიბი, შენ აღარ ხარ კინგი

27 თებერვალი

ატლანტა 123:117 საკრამენტო

ატლანტა: ბიბი (24 ქულა, 12 პასი), ჯონსონი (26), ვესტი (7), სმიტი (14 ქულა, 10 მოხსნა), ჰორფორდი (16 ქულა, 14 მოხსნა); ჩილდრესი (25), **საჩულია** (17 წუთი, 5 ქულა, 5 მოხსნა, 1 ჩაჭრა), რიჩარდსონი (4), ჯონსი (2), სტუდემაიერი

საკრამენტო: უდრიჰი (25), მარტინი (6), არტესტი (25), მური (10), მილერი (25 ქულა, 13 მოხსნა, 6 პასი); გარსია (14), სალმონსი (8), ჰიუისი (4), ჯონსონი (2), უილიამსი, დუბი

ბოსტონი 92:87 კლივლენდი

ბოსტონი: ალენი (22), გარნეტი (18 ქულა, 11 მოხსნა, 5 პასი, 4 ჩაჭრა)

კლივლენდი: ჯეიმსი (26), ვესტი (20), შჩერბიაკი (12)

ნიუ ორლეანი 120:103 ფინიქსი

ნიუ ორლეანი: ვესტი (27), პოლი (25 ქულა, 15 პასი, 6 მოხსნა), პარგო (22), სტოიაკოვიჩი (17), ჩანდლერი (12 ქულა, 15 მოხსნა)

ფინიქსი: სტუდემაიერი (32 ქულა, 14 მოხსნა, 4 პასი, 4 დაფარება), ბარბოსა (17), ონილი (15), ბელი (14), ნეში (8 ქულა, 13 პასი)

სიეტლი 96:138 დენვერი

სიეტლი: დურანტი (16), გელაბალე (16), პეტრო (15), გრინი (15)

დენვერი: აივერსონი (31), მარტისი (23), ენტონი (16), კლეიზა (15), სმიტი (14), კარტერი (12 ქულა, 12 პასი), კემბი (12 ქულა, 14 მოხსნა, 5 დაფარება, 4 პასი)

ინდიანა 107:113 ჩიკაგო

ინდიანა: დანლივი (25), დინერი (22), მერფი (19), გრეინჯერი (17)

ჩიკაგო: ჰიუზი (29), დენგი (16), გორდონი (15)

ტორონტო 107:85 მინესოტა

ტორონტო: ბოში (28), ფორდი (16)

მინესოტა: ჯეფერსონი (23), მაკკანტრი (19), ფოი (18)

ნიუ იორკი 113:89 შარლოტი

ნიუ იორკი: რობინსონი (22), კროუფორდი (20), რენდოლფი (18), რიჩარდსონი (17)

შარლოტი: კეროლი (19), ოკაფორი (18 ქულა, 14 მოხსნა)

იუტა 103:95 დეტროიტი

იუტა: ოქური (24), მილსაპი (19), ბუზერი (18 ქულა, 15 მოხსნა), უილიამსი (14 ქულა, 14 პასი)

დეტროიტი: ჰამილტონი (22), ბილაფსი (21)

კლიპერსი 80:82 პორტლენდი

კლიპერსი: მაგეტი (32), ტომასი (21 ქულა, 11 მოხსნა)

პორტლენდი: ჯეკი (21), ვებსტერი (15)

შურისძიებაც ასე უნდა: „საკრამენტო კინგზიდან" „ატლანტა ჰოქსში" გადაბარგებულმა მაიკ ბიბიმ თავის ყოფილ გუნდს შავი დღე აყარა, 25 ქულა ჩაუგდო და თანაგუნდელებსაც 12 პასი ჩამოუწიკწიკა. ერთიც და მეორეც საუკეთესოა მისთვის მიმდინარე სეზონში და ამ მატჩის შემდეგაც ატლანტელებმა გაიღრმავეს ბიბისთან ერთად მომავლის უკეთ მოწყობის რწმენა. კარგია, რომ ჩვენთან მოვიყვანეთ, დღეს მას რომ ვუყურებდი, ვხვდებოდი, რაც აკლდა ჩვენს გუნდს წლების განმავლობაში — ამბობდა ნამატჩევს ახალი გამამაშებლის გარჯით კმაყოფილი მაიკ ვუდსონი. გუნდის თავკაცის აზრს იზიარებს „ქოლების" ლიდერ ჯო ჯონსონით დაწყებული, ამ მატჩის მხილველი რიგითი გულშემატკივრით დამთავრებული ყველა ატლანტელი. თავად ბიბიმ კი თავი მოიმდაბლა, მარტო გამთამაშებელს აბა, რა შეუძლია, ბიჭებს თამაშამდე ვუთხარი, აგრესიულები იყავით და შეტევაში გაიხსენით, მე კი ჰასებით საჭირო ადგილას მოგართმევთ-შეიტ.

„საკრამენტოს" თავკაცმა რეჯი თეუსმა კი ცხარე ცრემლებით გამოიტირა ბიბი, მაგის გამო იყო, რომ საშუალოდ თამაშში 90 ქულის მგროვებელმა მეტოქემ 123 ჩაგვიგდო და პირველ მეოთხედშიც 40 გაგვიკეთაო. ბიბის მეცადინეობით, „ატლანტამ" პირველი კი არა, ოთხივე მეოთხედი სწრაფ ტემპში ჩაითამაშა. მატჩი რომ მთავრდებოდა, მან ზაზა ფაჩულიას ერთი ისეთი პასი გაუჩარხა, დარბაზი ვადარია.

და რა ქნეს იმ ბიჭებმა, „საკრამენტომ" ბიბის მაგივრად რომ მიიღო? ენტონი ჯონსონმა 2 ქულა „შეაგროვა", შელდენ უილიამსმა ქულაც ვერ გაახერხა, ლორენცენ რაიტს სათადარიგოთა სკამზე ჩამოეძინა, მეოთხე კი, რომლის სახელიც ამ მახსოვს, საერთოდ არ ყოფილა განაცხადში.

დღის სხვა თამაშებიდან ვამოხარჩევია კრის პოლის „ნიუ ორლეანის" მიერ სტივ ნეშის „ფინიქსის" უკვე მეოთხედ ძლევა ამ სეზონში. გამარჯვებულები იმას ოცნებობენ, ნეტა ეგ გუნდი შეგვხვდეს პლეი ოფში პირველ მეტოქედო. ჯეელმა პოლმაც მაგრად შეურყია ასაკოვან ნეშს ლიგის საუკეთესო გამთამაშებლის ტახტი.

ბოსტონში ორი ძლიერი აღმოსავლელის შეტაკებაში კლიელენდელმა ლებრონ ჯეიმსმა 26 ქულა მოიხვეჭა, 5-წლიან კარიერაში ნაკეთები ქულები 10 000-ს გადააჭარბა და ნბა-ს ისტორიაში ამის შემძლე ყველაზე ახალგაზრდა მოთამაშე გახდა. მისმა გუნდმა კი „ბოსტონთან" მაინც წააგო...

კოტე ყორღია

ᲮᲐᲑᲐᲠᲔᲚᲘ ᲞᲠᲐᲦᲐᲨᲘ ᲔᲕᲠᲝᲞᲐᲡ ᲩᲐᲛᲝᲬᲔᲠᲡ

ᲓᲐᲛᲓᲔᲒ ᲣᲥᲛᲔᲑᲖᲔ ᲩᲔᲮᲔᲗᲨᲘ ᲛᲝᲠᲘᲒᲘ ᲛᲡᲝᲤᲚᲘᲝᲡ ᲗᲐᲡᲘ ᲒᲐᲘᲛᲐᲠᲗᲔᲑᲐ, ᲡᲐᲓᲐᲪ ᲡᲐᲥᲐᲠᲗᲕᲔᲚᲝᲡ ᲜᲐᲙᲠᲔᲑᲘ ᲣᲫᲚᲘᲔᲠᲔᲡᲘ ᲨᲔᲛᲐᲓᲒᲔᲜᲚᲝᲑᲘᲗ ᲘᲭᲘᲓᲐᲕᲔᲑᲡ. ᲩᲕᲔᲜᲔᲑᲡ ᲛᲮᲝᲚᲝᲓ 60 ᲙᲒ ᲬᲝᲜᲘᲗ ᲙᲐᲢᲔ�გᲝᲠᲘᲐᲨᲘ ᲐᲠ ᲔᲧᲝᲚᲔᲑᲐᲗ ᲬᲐᲠᲛᲝᲛᲐᲓᲒᲔᲜᲔᲚᲘ. ᲐᲛ ᲬᲝᲜᲘᲡ ᲚᲘᲓᲔᲠᲘ ᲜᲔᲡᲢᲝᲠ ᲮᲔᲠᲒᲘᲐᲜᲘ 66 ᲙᲒ ᲬᲝᲜᲘᲗ ᲙᲐᲢᲔ�გᲝᲠᲘᲐᲨᲘ ᲒᲐᲛᲝᲕᲐ. ᲐᲛᲐᲕᲔ ᲬᲝᲜᲐᲨᲘ ᲜᲔᲡᲢᲝᲠᲡ ᲛᲘᲜᲓᲘᲐ ᲮᲝᲛᲘᲖᲣᲠᲘ ᲨᲔᲣᲬᲧᲕᲔᲚᲓᲔᲑᲐ. ᲖᲐᲖᲐ ᲙᲔᲓᲔᲚᲐᲨᲕᲘᲚᲘ ᲓᲐ ᲖᲣᲠᲐᲑ ᲓᲘᲚᲘᲔᲑᲐᲨᲕᲘᲚᲘ 73 ᲙᲒ ᲬᲝᲜᲘᲗ ᲙᲐᲢᲔ�გᲝᲠᲘᲐᲨᲘ ᲘᲭᲘᲓᲐᲕᲔᲑᲔᲜ. ᲨᲔᲒᲐᲮᲡᲔᲜᲔᲑᲗ, ᲠᲝᲛ ᲙᲔᲓᲔᲚᲐᲨᲕᲘᲚᲘᲡ ᲓᲐ ᲮᲔᲠᲒᲘᲐᲜᲘᲡ ᲛᲐᲗᲗᲕᲘᲡ ᲣᲩᲕᲔᲣᲚᲝ ᲬᲝᲜᲔᲑᲨᲘ ᲒᲐᲛᲝᲡᲕᲚᲐ ᲤᲘᲖᲘᲙᲣᲠ ᲙᲝᲜᲓᲘᲪᲘᲔᲑᲘᲡ ᲓᲐ ᲖᲔᲛᲔᲢᲘ ᲬᲝᲜᲘᲡ ᲞᲠᲝᲑᲚᲔᲛᲔᲑᲗᲐᲜᲐᲐ ᲓᲐᲙᲐᲕᲨᲘᲠᲔᲑᲣᲚᲘ.

81 ᲙᲒ-ᲨᲘ ᲒᲘᲝᲠᲒᲘ ᲑᲐᲘᲜᲓᲣᲠᲐᲨᲕᲘᲚᲘ ᲓᲐ ᲡᲐᲑᲐ ᲒᲐᲕᲐᲨᲚᲘᲨᲕᲘᲚᲘ ᲓᲐᲘᲪᲐᲕᲔᲜ ᲡᲐᲥᲐᲠᲗᲕᲔᲚᲝᲡ ᲦᲘᲠᲡᲔᲑᲐᲡ. ᲛᲐᲗ ᲨᲝᲠᲘᲡ ᲜᲐᲙᲠᲔᲑᲘᲡ ᲞᲘᲠᲕᲔᲚ ᲜᲝᲛᲠᲝᲑᲐᲖᲔ ᲣᲛᲬᲕᲐᲕᲔᲡᲘ ᲙᲝᲜᲙᲣᲠᲔᲜᲪᲘᲐᲐ ᲒᲐᲩᲐᲦᲔᲑᲣᲚᲘ. ᲑᲐᲘᲜᲓᲣᲠᲐᲨᲕᲘᲚᲘᲡ ᲑᲝᲚᲝᲓᲠᲝᲘᲜᲓᲔᲚᲘ ᲛᲝᲜᲐᲒᲐᲠᲘ ᲞᲐᲠᲘᲖᲘᲡ ᲛᲡᲝᲤᲚᲘᲝᲡ ᲡᲣᲞᲔᲠᲗᲐᲡᲘᲡ ᲕᲔᲠᲪᲮᲚᲘᲡ ᲛᲔᲓᲐᲚᲘ ᲒᲐᲮᲚᲐᲕᲗ, ᲮᲝᲚᲝ ᲒᲐᲕᲐᲨᲔᲚᲘᲨᲕᲘᲚᲡ ᲞᲠᲐᲦᲘᲡ ᲛᲡᲝᲤᲚᲘᲝᲡ ᲗᲐᲡᲗᲕᲘᲡ ᲐᲓᲠᲔ ᲕᲔᲠᲪᲮᲚᲘ ᲛᲝᲣᲞᲝᲕᲔᲑᲘᲐ.

90 ᲙᲒ-ᲨᲘ ᲨᲝᲗᲐ ᲮᲐᲑᲐᲠᲔᲚᲛᲐ ᲝᲚᲘᲛᲞᲘᲣᲠ ᲩᲔᲛᲞᲘᲝᲜᲡᲐ ᲓᲐ ᲛᲡᲝᲤᲚᲘᲝᲡ ᲩᲔᲛᲞᲘᲝᲜᲡ ᲨᲝᲠᲘᲡ ᲣᲜᲓᲐ ᲒᲐᲐᲙᲔᲗᲝᲡ ᲐᲠᲩᲔᲕᲐᲜᲘ. ᲚᲐᲞᲐᲠᲐᲙᲘ, ᲠᲐ ᲗᲥᲛᲐ ᲣᲜᲓᲐ, ᲮᲣᲠᲐᲑ ᲖᲕᲘᲐᲓᲐᲣᲠᲡᲐ ᲓᲐ ᲘᲠᲐᲙᲚᲘ ᲪᲘᲠᲔᲙᲘᲫᲔᲖᲘᲐ. ᲝᲠᲘᲕᲔᲡ ᲓᲐᲛᲐᲡᲐᲮᲣᲠᲔᲑᲣᲚᲘ ᲞᲠᲔᲢᲔᲜᲖᲘᲐ ᲐᲥᲕᲡ ᲜᲐᲙᲠᲔᲑᲘᲡ ᲞᲘᲠᲕᲔᲚ ᲜᲝᲛᲠᲝᲑᲐᲖᲔ. ᲜᲔᲑᲘᲡᲛᲘᲔᲠ ᲢᲣᲠᲜᲘᲠᲖᲔ ᲛᲐᲗ ᲐᲡᲞᲐᲠᲔᲖᲝᲑᲐᲡ ᲧᲕᲔᲚᲐ „ᲒᲐᲛᲐᲓᲘᲓᲔᲑᲔᲚᲘ ᲨᲣᲨᲘᲗ“ ᲐᲙᲕᲘᲠᲓᲔᲑᲐ. ᲮᲐᲑᲐᲠᲔᲚᲘᲪ ᲛᲐᲗ ᲨᲐᲜᲡᲡ ᲐᲫᲚᲔᲕᲡ ᲓᲐ ᲐᲛᲑᲝᲑᲡ, ᲰᲐ ᲑᲣᲠᲗᲘ ᲓᲐ ᲰᲐ ᲛᲝᲔᲓᲐᲜᲘ, ᲕᲘᲜᲪ ᲝᲚᲘᲛᲞᲘᲐᲓᲐᲛᲓᲔ ᲓᲐᲠᲩᲔᲜᲘᲚ ᲨᲔᲯᲘᲑᲠᲔᲑᲔᲑᲨᲘ ᲗᲐᲕᲘᲡ ᲒᲐᲛᲝᲩᲠᲔᲜᲡ, ᲰᲔᲙᲘᲜᲨᲘᲪ ᲘᲛᲐᲡ ᲬᲐᲕᲘᲧᲕᲐᲜᲝ.

100 ᲙᲘᲚᲝᲒᲠᲐᲛᲘᲐᲜ ᲚᲔᲕᲐᲜ ᲟᲝᲠᲯᲝᲚᲘᲐᲜᲡ ᲙᲘ ᲛᲧᲐᲠᲐᲓ ᲣᲰᲧᲠᲘᲐ ᲝᲚᲘᲛᲞᲘᲐᲓᲘᲡ ᲡᲐᲒᲖᲣᲠᲘ. ᲛᲝᲙᲚᲔᲓ, ᲚᲘᲪᲔᲜᲖᲘᲐᲪ �თᲐᲕᲐᲓ ᲛᲝᲣᲞᲝᲕᲔᲑᲘᲐ, ᲛᲡᲝᲤᲚᲘᲝᲡ ᲠᲔᲘᲢᲘᲜᲒᲨᲘᲪ ᲛᲔᲮᲣᲗᲔ ᲐᲓᲒᲘᲚᲖᲔᲐ ᲓᲐ ᲜᲐᲙᲠᲔᲑᲨᲘᲪ ᲛᲘᲡᲘ ᲓᲐᲛᲯᲐᲑᲜᲐᲕᲘ ᲙᲝᲜᲙᲣᲠᲔᲜᲢᲘ ᲯᲔᲠᲯᲔᲠᲝᲑᲘᲗ ᲐᲠ ᲩᲐᲜᲡ. ᲚᲔᲕᲐᲜᲡ ᲗᲐᲕᲘ ᲥᲣᲓᲨᲘ ᲐᲥᲕᲡ ᲓᲐ ᲧᲝᲕᲔᲚᲒᲕᲐᲠᲘ ᲖᲔᲬᲝᲚᲘᲡ ᲒᲐᲠᲔᲨᲔ ᲣᲬᲔᲕᲡ ᲐᲛ ᲛᲡᲝᲤᲚᲘᲝᲡ ᲗᲐᲡᲖᲔ ᲭᲘᲓᲐᲝᲑᲐ.

ᲚᲐᲨᲐ ᲒᲣᲯᲔᲯᲘᲐᲜᲘ ᲘᲫᲣᲚᲔᲑᲘᲗᲘ ᲣᲥᲛᲝᲑᲘᲡ ᲨᲔᲛᲓᲔᲒ ᲣᲑᲠᲣᲜᲓᲔᲑᲐ ᲢᲐᲢᲐᲛᲡ. ᲘᲒᲘ ᲛᲫᲘᲛᲔ ᲬᲝᲜᲐᲨᲘ ᲒᲐᲘᲠᲯᲔᲑᲐ.

11-13 ᲐᲠᲘᲚᲘᲡ ᲞᲝᲠᲢᲣ�გᲐᲚᲘᲐᲨᲘ ᲔᲕᲠᲝᲞᲘᲡ ᲩᲔᲛᲞᲘᲝᲜᲐᲢᲘ ᲘᲛᲐᲠᲗᲔᲑᲐ. ᲡᲐᲥᲐᲠᲗᲕᲔᲚᲝᲡ ᲜᲐᲙᲠᲔᲑᲘ ᲡᲐᲞᲝᲠᲢᲣ�გᲐᲚᲘᲝᲓ ᲩᲔᲮᲔᲗᲘᲡ ᲢᲣᲠᲜᲘᲠᲘᲡ ᲨᲔᲓᲔ�გᲔᲑᲘᲓᲐᲜ �გᲐᲛᲝᲛᲓᲘᲜᲐᲠᲔ ᲓᲐᲙᲝᲛᲞᲚᲔᲥᲢᲓᲔᲑᲐ.

�მᲐᲠᲢᲘᲡ ᲞᲘᲠᲕᲔᲚ ᲠᲘᲪᲮᲕᲔᲑᲨᲘ ᲞᲝᲚᲝᲜᲔᲗᲨᲘ ᲥᲐᲚᲗᲐ ᲛᲡᲝᲤᲚᲘᲝᲡ ᲗᲐᲡᲘᲪ ᲩᲐᲢᲐᲠᲓᲔᲑᲐ. ᲥᲐᲠᲗᲕᲔᲚᲘ ᲛᲐᲜᲓᲘᲚᲝᲜᲔᲑᲘ ᲛᲮᲝᲚᲝᲓ 57 ᲓᲐ 63 ᲙᲒ ᲬᲝᲜᲘᲗ ᲙᲐᲢᲔ�გᲝᲠᲘᲔᲑᲨᲘ �გᲐᲛᲝᲕᲚᲔᲜ. 57 ᲙᲒ-ᲨᲘ ᲚᲣᲘᲖᲐ ᲤᲔᲕᲐᲫᲔᲡ, ᲮᲝᲚᲝ 63 ᲙᲒ-ᲨᲘ ᲗᲘᲜᲐᲗᲘᲜ ᲥᲣᲚᲣᲡᲐᲨᲕᲘᲚᲡ ᲘᲮᲘᲚᲐᲕᲡ ᲞᲝᲚᲝᲜᲔᲚᲘ ᲛᲐᲧᲣᲠᲔᲑᲔᲚᲘ.

ᲖᲣᲠᲐᲑ ᲛᲘᲒᲠᲘᲐᲣᲚᲘ

მაიკ ტაისონის და ევანდერ ჰოლიფილდის ის ძველი ჯახი

ეროვნული ბიბლიოთეკა

ᲐᲑᲡᲣᲠᲓᲘᲡ ᲗᲔᲐᲢᲠᲘ

ᲐᲘ, ᲔᲡᲚᲐ აკლდა მძიმე წონას — პენსიონერთა ჯახი. რამდენიმე დღის წინ ვწერდით, რომ პროფესიული კრივის ეს ერთ დროს ყველაზე პრესტიჟული წონა გადაშენების ზღვარზეა, რადგან იქ არც ერთი ხელრიანი მებრძოლი აღარ დარჩა. ამიტომაც იქ ტაქტიკურად შეიძლება კარგად მომზადებული, მაგრამ მეტი არაფრით გამორჩეული ᲰᲝᲡᲢᲡᲐᲑᲭᲝᲚᲘ მოკრივეები ბატონობენ, რომელთა ბრძოლებიც სულ უფრო უხიაგი საცქერი ხდება და მაყურებელიც ნელ-ნელა გულს იცრუებს ამ წონაზე. კაპიტალიზმის კანონი კი ასეთია — ის, რაც არ იყიდება, არსებობას წყვეტს. ᲰᲝᲓᲐ, მძიმე წონასაც მალე ალბათ წითელ წიგნში შეიტანენ.

ამიტომაცაა პროფესიულ კრივში არსებული უამრავი ასოციაციისა თუ ორგანიზაციის მესვეურები უკვე პანიკაში რომ არიან და მაყურებელთა უკან მოსაზიდად ყველაფერზე წავლენ. თუმც ის, რასაც ახლა აპირებენ, სასაცილო იქნებოდა, სატირალი რომ არ იყოს. გინდ დაიჯერეთ, გინდ არა, მაგრამ საკმაოდ სერიოზული ლაპარაკია ევანდერ ჰოლიფილდისა და მაიკ ტაისონს შორის ბრძოლის გამართვაზე.

დიახ, რინგზე უკვე ვეტერანებს ეპატიჟებიან — 45 წლის ჰოლიფილდსა და 41 წლის ტაისონს. ერთიცა და მეორეც კრივიდან ოფიციალურად წავიდნენ (თანაც არაერთხელ) — 2000-იან წლებში მათ რამდენჯერმე სცადეს რინგზე დაბრუნება, მაგრამ წარუმატებლად. ამიტომაც ტაისონმა 2005-ში თქვა, საბოლოოდ წავედი, რადგან სპორტული ჟინი აღარ შემომრჩაო. ჰოლიფილდი კი შარშან ოქტომბერში სულტან იბრაგიმოვთან წაგების შემდეგ გამოეთხოვა მაყურებელს. ᲰᲝᲓᲐ, ახლა პენსიაზე გასულ მოკრივეებს ისევ რინგზე ეპატიჟებიან.

შეგახსენებთ, რომ ჰოლიფილდმა და ტაისონმა 1996-97 წლებში ორჯერ იჩხუბეს და ორჯერვე ევანდერმა მოიგო. მათი მეორე ჯახი კი საერთოდ ოდიოზური გამოდგა და ისტორიაში სამუდამოდ დაიკავებს ადგილს — ტაისონმა მაშინ ხომ ყური მოაჭამა ჰოლიფილდს.

ამ ბრძოლის გამართვის იდეა თავიდან ჰოლიფილდსაც ხუმრობად მიუღია, მაგრამ ხომ იცით, ფული ჯოჯოხეთს ანათებსო და ექსჩემპიონმაც განაცხადა, კარგ საპრიზოს თუ შემპირდებიან, ჩემი თავი შემოგევლოთო:

„ტაისონის სახელით მწვრთნელი ჯეფ ფენეკი დამიკავშირდა და მასთან ბრძოლა შემომთავაზა. თავიდან ვიუარე, მაგრამ მერე გადავიფიქრე. ოღონდ ეგაა, თუ ეს ბრძოლა შედგა, ვიცი, კრიტიკის ქარცეცხლი დამატყდება თავს და ამიტომ ამაზე წასასვლელად კარგი ჯილდო მჭირდება — თუ საკმარისი ფული შემომთავაზეს, დავთანხმდები“ — ჰოლიფილდის ამ კომენტარზე მსჯელობა თქვენთვის მოგვინდია.

ეს ყველაფერი მართლაც რომ აბსურდის თეატრს ემსგავსება.

მეორეს მხრივ კი, გასულ უქმეებზე ვლადიმირ კლიჩკოსა და სულტან იბრაგიმოვის წვალების შემყურეთ, ეგებ, ჰოლიფილდ — ტაისონის ბრძოლის იდეა არცთუ სულელურად ჟღერდეს — ყოველ შემთხვევაში, მათ თავიანთი ჩრდილის მაინც არ ეშინიათ.

ᲙᲐᲮᲐ ᲚᲝᲛᲐᲫᲕᲘᲚᲘ

ᲛᲡᲝᲤᲚᲘᲝᲡ ᲗᲐᲡᲡ ᲜᲝᲖᲐᲫᲔ ᲓᲐᲐᲙᲚᲓᲐ

მანუჩარ კვირკველია

ᲒᲣᲨᲘᲜ უნგრეთის ქალაქ სომბათჰეიში მსოფლიოს თასის გათამაშება დაიწყო ბერძნულ-რომაული სტილით მოჭიდავეთა შორის. ანტიკოსები ჯერ გუნდურ პირველობას გაითამაშებენ და მერე ინდივიდუალურს. ნაკრებებს შორის ერთმანეთს რეიტინგის მიხედვით საუკეთესოები და მასპინძელი უნგრეთი გაეჯიბრებიან. მსოფლიოს რეიტინგს ჩვენი ნაკრები უდგას სათავეში და მერე რუსეთი, ირანი, აშშ და კორეა მოდიან.

პირველ დღეს ნაკრებები ჯგუფურ ეტაპს მოილევენ და დღეს ფინალური დაპირისპირებები შედგება. საქართველოს ნაკრების თავკაცმა ბეგი დარჩიამ უნგრეთში თითქმის ოპტიმალური შემადგენლობა იახლა. ერთადერთი დანაკლისი მსოფლიოს ჩემპიონი რამაზ ნოზაძეა (96კგ). სომბათჰეიში ქვეყნის ღირსებას ეს თორმეტი მოჭიდავე დაიცავს — ლაშა გოგიტაძე (55კგ), რევაზ ლაშხი, დავით ბედინაძე (60კგ), მუხრან მაჭუტაძე, ლაშა ლომაძე (66კგ), მანუჩარ კვირკველია, შმაგი გულიაშვილი (74კგ), ვლადიმერ გეგეშიძე, ბადრი ხასაია (84კგ), გია მორჩილაძე (96კგ), რევაზ ჭელიძე, გურამ ფერსელიძე (120კგ).

ᲚᲔᲥᲡᲝ ᲛᲐᲘᲡᲣᲠᲐᲫᲔ

ᲠᲔ�გᲣᲚᲐᲠᲣᲚᲘ ᲩᲔᲛᲞᲘᲝᲜᲐᲢᲘ

27 ᲗᲔᲑᲔᲠᲕᲐᲚᲘ

ᲑᲣᲤᲐᲚᲝ 6:4 ᲜᲘᲣᲯᲘᲚᲘ

2:0 4:3 2:1

1:0 ᲑᲔᲠᲜᲘᲣ (5), 2:0 ᲑᲔᲠᲜᲘᲣ (15), 3:0 ᲞᲐᲘᲣ (23), 3:1 ᲰᲚᲐᲕᲐᲩᲘ (23), 3:2 ᲐᲠᲜᲝᲢᲘ (24), 4:2 ᲞᲘᲢᲔᲠᲡᲝᲜᲘ (25), 4:3 ᲐᲠᲜᲝᲢᲘ (28), 5:3 ᲞᲝᲛᲘᲜᲕᲘᲚᲘ (35), 6:3 ᲠᲝᲘ (38), 6:4 ᲚᲔᲒᲕᲐᲜᲓᲘ (44), 7:4 ᲙᲝᲜᲚᲘ (48), 8:4 ᲙᲝᲢᲐᲚᲘᲙᲘ (54)

ᲙᲝᲚᲣᲛᲑᲣᲡᲘ 2:4 ᲡᲐᲜ ᲮᲝᲡᲔ

1:1 1:3 0:0

0:1 ᲩᲘᲩᲣ (8), 1:1 ᲖᲘᲑᲝᲠᲜᲘ (15), 2:1 ᲖᲘᲑᲝᲠᲜᲘ (28), 2:2 ᲛᲘᲢᲩᲔᲚᲘ (31), 2:3 ᲠᲔᲜᲘᲙᲘ (34), 2:4 ᲞᲐᲕᲔᲚᲡᲙᲘ (39)

ᲢᲐᲛᲞᲐ 2:3 ᲛᲘᲜᲔᲡᲝᲢᲐ

0:0 1:2 1:1

0:1 ᲤᲔᲓᲝᲠᲐᲙᲘ (24), 0:2 ᲓᲔᲛᲘᲢᲠᲐ (25), 1:2 ᲒᲣᲚᲔ (33), 1:3 ᲠᲝᲚᲡᲢᲝᲜᲘ (42), 2:3 ᲰᲐᲚᲞᲔᲠᲜᲘ (50)

ᲤᲚᲝᲠᲘᲓᲐ 3:4 ᲢᲝᲠᲝᲜᲢᲝ

2:0 0:1 1:2 0:0 (0:1 ᲒᲣᲚᲘᲢᲔᲒᲘᲗ)

1:0 ᲙᲐᲚᲘᲛᲝᲠᲘ (10), 2:0 ᲛᲐᲙᲚᲘᲜᲘ (18), 2:1 ᲣᲘᲚᲘᲐᲛᲡᲘ (27), 2:2 ᲡᲣᲜᲓᲘᲜᲘ (43), 3:2 ᲝᲚᲔᲨᲘ (52), 3:3 ᲡᲣᲜᲓᲘᲜᲘ (59)

ᲩᲘᲙᲐ�გᲝ 1:0 ᲤᲘᲜᲘᲫᲡᲘ

1:0 0:0 0:0

1:0 ᲣᲘᲚᲘᲐᲛᲡᲘ (8)

ᲕᲐᲜᲙᲣᲕᲔᲠᲘ 2:3 ᲙᲝᲚᲝᲠᲐᲓᲝ

0:0 1:1 1:1 0:0 (0:1 ᲒᲣᲚᲘᲢᲔᲒᲘᲗ)

1:0 ᲠᲔᲘᲛᲝᲜᲓᲘ (29), 1:1 ᲑᲠᲘᲣᲜᲔ (39), 1:1 ᲑᲐᲠᲝᲣᲖᲘ (59), 2:2 ᲡᲐᲙᲘᲙᲘ (60)

ᲞᲔᲙᲘᲜᲘᲡ ᲑᲝᲚᲝ ᲨᲐᲜᲡᲘ ᲐᲗᲔᲜᲨᲘᲐ

ᲡᲐᲥᲐᲠᲗᲕᲔᲚᲝᲡ მოკრივეთა ნაკრებმა პესკარას საერთაშორისო სალიცენზიო ტურნირი წარუმატებლად დაასრულა. 8 ქართველი მოკრივიდან პირველი წრის დაძლევა ორმა — ნიკოლოზ იზორიამ (54 კგ) და კახა ჟვანიამ (69 კგ) შეძლო. მათ მომდევნო ორთაბრძოლებიც სათავისოდ ჩაამთავრეს და მეოთხედფინალში გავიდნენ. გადამწყვეტი სწორედ ეს ეტაპი იყო. თუ ჩვენები ამ ბარიერსაც დაძლევდნენ და ნახევარფინალს უწევდნენ, მაშინ იქ რომც წაეგოთ, კიდევ ერთი შანსი რჩებოდათ ლიცენზიის მოსაპოვებლად, რადგან მათ წონებში ორ მესამეადგილოსანს შორის უკეთესსაც ერგებოდა საგზური. სამწუხაროდ, ორივე მოკრივე დამარცხდა. ნიკოლოზ იზორიამ (54 კგ) გერმანელ რაჰიმოვთან 21:8 წააგო, კახა ჟვანია (69 კგ) კი ინგლისელ სანდერსთან 15:5 დამარცხდა. ახლა ნაკრებს პეკინის ოლიმპიადის ლიცენზიისთვის ერთი შანსიღა რჩება. აპრილის მიწურულს საბერძნეთი საერთაშორისო ტურნირს უმასპინძლებს და თუ ჩვენებს ოლიმპიადაზე გამგზავრება სურთ, იქ აუცილებლად უნდა იყოჩაღონ.

ᲚᲔᲥᲡᲝ ᲛᲐᲘᲡᲣᲠᲐᲫᲔ

Formula 1

რუბრიკას წარმოგიდგენთ Mobil 1

№ 1 საავტომობილო ზეთი

ბარსელონაში ყველაზე სწრაფი იარნო ტრულის „ტოიოტა“ იყო

ტესტები დასრულდა, მალე გამოცდები დაიწყება

ბარსელონაში, „კატალუნია მონტმელოს“ ავტოდრომზე ახალი სეზონისწინა ბოლო ტესტები დასრულდა. ბუნებრივია, ტესტებზე ნაჩვენები შედეგებით ძნელია, რამე დასკვნების გაკეთება, რადგანაც გუნდების წარმომადგენელთა გარდა არავინ იცის, თუ ვის რამდენი საწვავი უსხია და შესაბამისად, ვინ რა სიმძიმის ბოლიდით დაქრის.

მიუხედავად ამისა, ტესტ-სესიების შემდეგ გარკვეული წარმოდგენა მაინც შეიქმნა 2008 წლის ჩემპიონატში მონაწილე გუნდებზე და თავად გუნდებმაც ერთგვარად შეაჯამეს წინასასეზონო მოსამზადებელი ეტაპი.

ბარსელონური ტესტების ბოლო დღეს, სრულიად მოულოდნელად, ყველაზე სწრაფი „ტოიოტას“ იარნო ტრული იყო, რომელმაც „კატალუნია მონტმელოს“ წუთსა და 20,801 წამში შემოუქროლა და მთელი სამდღიანი სესიის, აბსოლუტურად საუკეთესო შედეგი აჩვენა. მეორე დრო — 1.21,258 — „რედ ბულის“ ვეტერან შოტლანდიელ დევიდ კულტჰარდს ჰქონდა, ხოლო მესამე „უილიამსის“ გერმანელი ნიკო როსბერგი იყო წუთითა და 21,293 წამით. კულტჰარდის ავსტრალიელმა თანაგუნდელმა მარკ ვებერმა მეხუთე შედეგი აჩვენა, ხოლო მის უკან „რენოს“ პილოტები, ბრაზილიელი ნელსონ პიკე უმცროსი და ესპანელი ორგზის ჩემპიონი ფერნანდო ალონსო განლაგდნენ.

ფავორიტებმა, „ფერარისა“ და „მაკლარენის“ პილოტებმა ჩრდილში ყოფნა ამჯობინეს. ამათგან საუკეთესო მაკლარენელი ჰეიკი კოვალაინენი იყო დღის მეოთხე შედეგით (1.21,309). მისი თანაგუნდელი, მსოფლიოს ვიცე-ჩემპიონი ლუის ჰემილტონი მეათე იყო, ხოლო ფერარელებმა, მსოფლიოს ჩემპიონმა კიმი რაიკონენმა და ფელიპე მასამ, შესაბამისად, მეცხრე და მეცამეტე დრო აჩვენეს.

ამ შედეგებზე უფრო საინტერესო, ალბათ, ის განცხადებებია, რომლებიც გუნდების წარმომადგენლებმა და ექსპერტებმა ტესტების დასრულების შემდეგ გააკეთეს.

„ფერარის“ ფრანგი თავკაცი, ფორმულა 1-ის დიდოლრაში ჟან ტოდტი აღფრთოვანებულია თავისი გუნდით: „ფერარის“ სისხლში აქვს გამარჯვებები, ასე რომ, წლეულსაც მხოლოდ ჩემპიონობისთვის ვიბრძოლებთ. გვაქვს ბრწყინვალე მანქანა და გვყავს პირველხარისხოვანი პილოტები. აბსოლუტურად კმაყოფილები ვართ, რადგანაც მშვენიერი სასტარტო პოზიცია გვიკავია. თუმცა, დაველოდოთ პირველ რბოლებს. იმედია, ყველაფერი რიგზე იქნება“.

ბუნებრივია, ბარსელონური ტესტებით და, განსაკუთრებით, სესიის ბოლო დღეს ნაჩვენები შედეგებით უაღრესად კმაყოფილნი იყვნენ „ტოიოტას“ საჯინიბოში. „ეს კიდევ ერთი შესანიშნავი დღე იყო. ჩვენი პროგრესი აშკარაა და ისიც კარგია, რომ ზრდის პერსპექტივაც გვაქვს“ — განაცხადა იარნო ტრულიმ.

ცოტა გასაკვირია, მაგრამ ბარსელონური ტესტებით კმაყოფილნი დარჩნენ „რენოს“ წარმომადგენლებიც და ეს, მიუხედავად იმისა, რომ რამდენიმე დღის წინ ფერნანდო ალონსომ ბრძანა, ამ ეტაპზე, სადღაც პელოტონის შუაში თუ ვართ და „ფერარისა“ და „მაკლარენს“ კონკურენციას ვერ გავუწევთო.

ფრანგული საჯინიბოს მთავარმა სატესტო ინჟინერმა კრისტიან სილკმა განაცხადა, რომ გუნდმა, ფაქტობრივად, დაასრულა სამზადისი: „ყველაფერი გავაკეთეთ, რაც ახალი სეზონის წინ უნდა გაგვეკეთებინა. ახლა საჭიროა, პირველი დიდი პრიზის წინ, რამდენადაც ეს შესაძლებელი იქნება, მანქანა სრულ წესრიგში იყოს. აშკარაა, რომ ჯერ კიდევ ბევრი სამუშაო გვაქვს — არის უამრავი ინფორმაცია, რომელიც ანალიზს საჭიროებს და ახლა, სწორედ ამით დავკავდებით“.

ახალი სეზონისთვის მზადება დასრულა „BMW-ზაუბერმაც“ და საყოველთაო კმაყოფილების ფონზე, რაღა გასაკვირია, რომ გერმანული საჯინიბოს პილოტებიც ოპტიმიზმით არიან აღსავსენი. „მას შემდეგ, რაც ახალი F1.08 ტრასაზე გამოჩნდა, შთამბეჭდავი პროგრესი განვიცადეთ. ერთი სული მაქვს, სანამ ჩემპიონატი დაიწყება“ — ბრძანა გერმანელმა ნიკ ჰაიდფელდმა და თანაგუნდელს პოლონელმა რობერტ კუბიცამაც აუბა მხარი: „გუნდში ყველა, როგორც ერთი კაცი, ისე ვმუშაობდით. ვფიქრობ, უკვე ძალიან ძლიერები ვართ და თანაც, ჯერ კიდევ დიდი პოტენციალი გვაქვს“.

ბოლო ტესტებზე მუდმივად საუკეთესოთა შორის იყვნენ „უილიამსის“ პილოტები. სერ ფრენკ უილიამსის გუნდის პროგრესი, მართლაც აშკარაა და ბარსელონაში კაძუკი ნაკაჯიმამაც და ნიკო როსბერგმაც მშვენიერი შთაბეჭდილება დატოვეს. იაპონელი ნაკაჯიმა მიიჩნევს, რომ მისი უმთავრესი კონკურენტი, სწორედ მისი თანაგუნდელი იქნება: „ჩემი მთავარი მიზანია, ნიკოზე წინ ვიყო. ეს ბუნებრივია, რადგანაც შენი თანაგუნდელი ერთადერთია, ვისაც შეგიძლია შეედარო — ჩვენ ხომ ორივეს ერთნაირ პირობებში მოგვიხდება რბოლა. თანაც, ეს კონკურენცია იმითაცაა კარგი, რომ ამ რბოლაში ჩვენი შედეგები გაიზრდება და გუნდი წინ წავა“.

დაბოლოს, მსოფლიოს ოთხგზის ჩემპიონს, ლეგენდარულ ფრანგს ალენ პროსტს მოვუსმინოთ, ვინც მიიჩნევს, რომ მაკლარენელი ლუის ჰემილტონი უნიჭიერესი მრბოლია და სეზონის მთავარი ფავორიტი, სწორედ ის გახლავთ: „ის ფენომენალურია, არნახული ტალანტია. შარშან მან დებიუტანტის კვალობაზე რაღაც წარმოუდგენელი შედეგი აჩვენა და თანაც, ეს მისი მაქსიმუმი ნამდვილად არ არის. წარმოიდგინეთ, ახალბედა მრბოლი უკანასკნელ წუთებამდე ჩემპიონობის უმთავრესი კანდიდატი იყო. მართალია, ის დამარცხდა, მაგრამ მერე რა, თავიდან მეც არაერთხელ დავმარცხებულვარ“.

ქახა ლომაძე

ნორვეგიის ახალი გმირი

მსროლელ მოთხილამურეთა ქარავანმა ევროპიდან აზიაში გადაინაცვლა. კორეულ პიონჩანგში ბიატლონისტთა მსოფლიოს თასის მეშვიდე ეტაპი კაცთა სპრინტით დაიწყო.

ავადმყოფობის გამო კორეაში ვერ ჩავიდა დიადი ნორვეგიელი ოლე ეინარ ბიორნდალენი, ვისაც თასის ეტაპებზე ხუთი გამარჯვებაღა უნდა საიმისოდ, რომ ზამთრის სპორტის სახეობათა აბსოლუტურ რეკორდსმენს, მსოფლიოს თასის ეტაპებზე 86 ტრიუმფის გადამხდელ ლეგენდარულ შვედ სამთომოთხილამურეს ინგემარ სტენმარკს დაეწიოს.

გენერალურ კლასიფიკაციაში ბიორნდალენი შთამბეჭდავი უპირატესობით ლიდერობს და ძნელად, წლეულს მას დიდ ბროლის გლობუსში ვინმე რომ შეეცილოს. თანაც, როგორც ჩანს, ნორვეგიელებს ახალი გმირი გამოუჩნდათ ემილ ჰეგლე სვენდსენის სახით და ის, რომ ახლახან დასრულებულ მსოფლიოს ჩემპიონატზე მოპოვებული ორი ოქრო შემთხვევით არ იყო, ემილ ჰეგლემ პიონჩანგშიც დაამტკიცა — ოდენ ერთი სამიზნე დატოვა მთელი, თხილამურებით შესაშურად ისრიალა და ნახევარუფროსი ადვილად, ექსტერიერიანი ბრალეულობით იმარჯვა.

მეორე ადგილზეც ნორვეგიელი, ვეტერანი ჰალვარდ ჰანევოლდი გავიდა, რომელმაც წამის სამი მეათედით აჯობა ავსტრიელ ფრიდრიხ პინტერს.

მოულოდნელი იყო რუსთა მარცხი, რომელთაც, როგორც ჩანს, მსოფლიოს ჩემპიონატის შემდეგ დაღმასვლა დაეწყოთ. რუსთაგან ათეულში, კერძოდ კი მეცხრე ადგილზე, ერთი ანდრეი პროკუნინი მოხვდა, დანარჩენებმა კი, მათ შორის მსოფლიოს ჩემპიონატის ვიცერმა მაქსიმ ჩუდოვმა, საშინელი შედეგები აჩვენეს.

გუშინ კი პიონჩანგში ქალთა სპრინტი იყო და გერმანელმა ვუნდერკინდმა მაგდალენა ნოინერმა ორი არაზუსტი სროლის მიუხედავად, ყველა კონკურენტი უკან მოიტოვა და ამ გამარჯვებით საერთო ჩათვლაში მესამე ადგილზე აინაცვლა.

მეორე ფრანგი სადრინ ბაიი იყო და ის გენერალურ კლასიფიკაციაშიც მეორეა და ოდენ ორი ქულითღა ჩამორჩება ლიდერს, კიდევ ერთ გერმანელ ანდრეა ჰენკელს.

ემილ ჰეგლე სვენდსენი

მსოფლიოს თასი. პიონჩანგი. კორეა. 27 თებერვალი-2 მარტი

ჯაცები

სპრინტი. 10 კმ ორი სასროლეთით

1. ემილ ჰეგლე სვენსენი (ნორვეგია)	25 წთ 57,4 წმ (1 აცდენა)
2. ჰალვარდ ჰანევოლდი (ნორვეგია)	26.27,3 (1)
3. ფრიდრიხ პინტერი (ავსტრია)	26.27,6 (1)
4. დანიელ გრაფი (გერმანია)	26,37,6 (0)
5. ბიორნ ფერი (შვედეთი)	26,41,6 (0)

საერთო ჩათვლა

1. ოლე ეინარ ბიორნდალენი (ნორვეგია)	735 ქულა
2. დმიტრი იაროშენკო (რუსეთი)	577
3. მაქსიმ ჩუდოვი (რუსეთი)	541
4. ემილ ჰეგლე სვენდსენი (ნორვეგია)	465
5. ბიორნდ ფერი (შვედეთი)	449

ქალები

სპრინტი. 7,5 კმ ორი სასროლეთით

1. მაგდალენა ნოინერი (გერმანია)	20 წთ 32,1 წმ (2 აცდენა)
2. სადრინ ბაიი (საფრანგეთი)	20.46,4 (1)
3. მიქაელა პონცა (იტალია)	20.54,4 (0)
4. ალბინა ახატოვა (რუსეთი)	20.58,9 (1)
5. ტატიანა მოისეევა (რუსეთი)	21.08,1 (1)

საერთო ჩათვლა

1. ანდრეა ჰენკელი (გერმანია)	590 ქულა
2. სადრინ ბაიი (საფრანგეთი)	588
3. მაგდალენა ნოინერი (გერმანია)	574
4. კატი ვილჰელმი (გერმანია)	544
5. მარტინა გლაგოვი (გერმანია)	532

განკითხვის დღე აკაპულკოში

გუშინდელ ამბებს ისევ დუბაის ქალთა ტურნირიდან დავიწყებთ, მით უმეტეს, რომ მოსაყოლი საკმაოდ ბევრია. თუნდაც ის რად ღირს, რომ აქ უკვე ნახევარფინალისტის ვინაობაა ცნობილი — ტურნირის გადამწყვეტ მატჩში მოსახვედრად ერთმანეთს მეორე და მესამე ნომრები, სვეტლანა კუზნეცოვა და ელენა იანკოვიჩი დაუპირისპრდებიან და წესით, მაგარი ჯახიც უნდა გაიმართოს.

თუმც იქამდე ჟუსტინ ენინზე გეტყვით, რომელსაც მეოთხედფინალი ჯერაც სათამაშო აქვს. ტურნირზე თავისი პირველი შეხვედრა კი მან კატარინა სრებოტიკთან გამართა და მაგრადაც იჯახირა. ჭინკა ბელგიელი წლეულს საკმაოდ მძიმედ გამოიყურება და ნებისმიერ მეჩოგნესთან ბლომად ნერვების წყვეტა უწევს. მოკლედ, ჟუსტინმა ამ სეზონში თავისი თამაში ჯერ კიდევ ვერ იპოვა. აგერ, სრებოტნიკიც მხოლოდ მესამე სეტის შუაწელზე გატეხა და დუბაიში თავისი უნაკლო სტატისტიკა შეინარჩუნა — ბელგიელი აქაურ კორტებზე ჯერაც დაუმარცხებელია. ენინის შემდეგი მეტოქე ფრანჩესკა შიავონე იქნება.

„ძნელი შეხვედრა კი იყო, მაგრამ ასეთი მატჩები ახლა ჰაერივით მჭირდება — სწორედ ამდაგვარ დაძაბულ შეხვედრებში შევძლებ შარშანდელ კონდიციებში შესვლას“ — ოპტიმისტურად არის განწყობილი ენინი.

ჩვენ კი ისევ კუზნეცოვასა და იანკოვიჩს მივუბრუნდეთ, რომლებსაც მთლიანობაში არ გასჭირვებიათ მეოთხედფინალების გავლა. ეს განსაკუთრებით მაინც სერბს ეხება, რომელმაც კორტზე მხოლოდ ნახევარი საათი თუ გაატარა — ანა ჩაკვეტაძეს ტრავმა ჰქონდა, თან დუბაის თაკარა მზემ აშკარად გათანგა და პირველ სეტში განადგურების შემდეგ თამაშის გაგრძელებაზე უარი თქვა. კუზნეცოვა კი ამელი მორესმოს დამაჯერებლად გაუმკლავდა და წლეულს თავის საუკეთესო შედეგსაც უწია — რუსს წლეულს ნახევარფინალმდე ჯერ არ შეუტოპავს.

პირველ წრეში მომხდარი დიდი მოვლენის, ვინუს უილიამსის მარცხის შემდეგ სიწყნარე იყო მემფისში. თუმც ამერიკელის გამამწარებელ პეტრა კვიტოვას სიხარული არ შეარგეს და მომდევნო შეხვედრაშივე ჩაუშხამეს ხასიათი — ეს მისია საკუთარ თავზე ალა კუდრიავცევამ აიღო. მეოთხედფინალშია ლინდსი დევენპორტიც, რომელიც აქ ქალთა ჩოგბურთის ამომავალ ვარსკვლავ, 18 წლის კაროლინ ვოზნიაკის დაეტაკება. გამოცდილებისა და ახალგაზრდული მაქსიმალიზმის ეს დაპირისპირება საკმაოდ დამაინტრიგებელია.

კაცთა ტურნირებიდან კი ყველაზე საინტერესო დღე აკაპულკოში იყო, სადაც განთესილებს უმოწყალოდ დაერივნენ და განკითხვის დღე მოუწყვეს. ბობოლათა ამ რბევას მხოლოდ ერთი — პირველი ნომერი დავიდ ნალბანდიანი გადაურჩა, რომელმაც სანტიაგო ვენტურა ერთ საათში მიჩოგნა და ახლა პოტიტო სტარაჩეს შეეცილება ნახევარფინალის საგზურს.

აი, დანარჩენ ბობოლებს კი ნაკლებად გაუმართლათ, რადგანაც გუშინ მექსიკის ამ ულამაზესი კურორტიდან ერთბაშად დაიფრინეს ტურნირის მეორე, მესამე, მეოთხე და მეხუთე ნომრები. აქედან ორი, გილერმო კანასი და ხუან იგნასიო ჩელა თანამემამულეებმა, შესაბამისად, ხოსე აკასუსმა და აგუსტინ კალერიმ დაჩეჩქვეს.

სულ უფრო და უფრო უჭირს სტაბილურად თამაში კარლოს მოიას, რომელსაც ამჯერად ბოლო წლებში ამაზრზენად მოთამაშე ნიკოლას მასუ ორ სეტში მოერია. ხუან მონაკოს კი პერუელი ლუის ჰორნა გაუმკლავდა.

ზაგრებში თავისიანთა ზეობას ელოდებიან — მართალია, პირველ წრეში გაგდებულ ივო კარლოვიჩს გუშინ მარინ ჩილიჩიც მიაყოლეს, მაგრამ, სამაგიეროდ, წინ მიიწევენ ივან ლიუბიჩიჩი და მარიო ანჩიჩი.

დიდი წვალებით შედის ფორმაში ტომი ჰაასი — მხრის ოპერაციის შემდეგ კორტზე არცოუ დიდი ხნის წინ მობრუნებული გერმანელი ნაბიჯ-ნაბიჯ პროგრესირებს, მაგრამ საეჭვოა, ეს აკმაყოფილებდეს. კერძოდ, თუ ტომის ერთი თვის წინ ნებისმიერი შეხვედრის მოგება უჭირდა, ახლა ზედიზედ მეორე კვირაა, თითო მატჩს სტაბილურად იგებს. ეს, რა თქმა უნდა, ირონიაა, რადგანაც ჰაასი ჯერჯერობით ამაზრზენად გამოიყურება და ასე თუ გააგრძელა, მალე ოცეულიდან კი არა, ასეულიდანაც გავარდება.

კახა ლომაია

ქალები
აკაპულკო. მექსიკა. თიხა
საპრიზო 180 000 დოლარი

მეორე წრე

ფლავია პენეტა (1, იტალია) — **ჯულია შრუფი** (გერმანია) 6:2 6:3; **ალიზ კორნე** (2, საფრანგეთი) — **მელისა ტორეს სანდოვალი** (მექსიკა) 6:2 6:0; **ჯილ კრეიბასი** (აშშ) — **კლარა ზაკოპალოვა** (3, ჩეხეთი) 6:1 4:6 7:6; **მარია კორიცევა** (უკრაინა) — **სარა ერანი** (5, იტალია) 7:5 6:1; **ივეტა ბენეშოვა** (ჩეხეთი) — **ივონ მაისბურგერი** (6, ავსტრია) 6:1 7:5; **ედინა გალოვიცი** (8, რუმინეთი) — **პეტრა ჩეტკოვსკა** (ჩეხეთი) 6:4 6:3; **კაია კანეპი** (ესტონეთი) — **ლურდეს დომინგეს ლინო** (ესპანეთი) 6:7 6:1 6:3; **სორანა კრისტეა** (რუმინეთი) — **ოლივია სანჩესი** (საფრანგეთი) 6:1 7:5

ქალები
დუბაი. საემიროები. ჰარდი
საპრიზო 1 500 000 დოლარი

მეორე წრე

ჟუსტინ ენინი (1, ბელგია) — **კატარინა სრებოტნიკი** (სლოვენია) 7:5 6:7 6:3; **სვეტლანა კუზნეცოვა** (2, რუსეთი) — **ლუსი შაფაროვა** (ჩეხეთი) 6:1 6:2; **ანა ივანოვიჩი** (3, სერბეთი) — **ნიკოლ ვაიდიშოვა** (ჩეხეთი) 6:4 6:0; **ელენა იანკოვიჩი** (4, სერბეთი) — **სანია მირზა** (ინდოეთი) 4:6 6:3 6:4; **ანა ჩაკვეტაძე** (6, რუსეთი) — **დინარა საფინა** (რუსეთი) 6:7 6:4 6:3; **ელენა დემენტიევა** (8, რუსეთი) — **ალიონა ბონდარენკო** (უკრაინა) 6:2 6:1; **ფრანჩესკა შიავონე** (იტალია) — **სიბილ ბამერი** (ავსტრია) 6:3 6:2; **ანელი მორესმო** (საფრანგეთი) — **აკიკო მორიგამი** (იაპონია) 4:6 6:1 6:4

ქალები
მემფისი. აშშ. ჰარდი
საპრიზო 175 000 დოლარი

მეორე წრე

შაჰარ პირი (3, ისრაელი) — **მელინდა ჩინკი** (უნგრეთი) 6:0 3:6 6:2; **ლინდსი დევენპორტი** (4, აშშ) — **ევგენია როდინა** (რუსეთი) 6:1 6:1; **კაროლინ ვოზნიაკი** (6, დანია) — **მიჩელ ლაჩერდე ბრიტო** (პორტუგალია) 6:2 6:4; **ეკატერინა ერაკოვიჩი** (ახ. ზელანდია) — **ამბერ ლუ** (აშშ) 7:5 6:3; **ჯულია ჯეგერჯესი** (აშშ) — **პეტრინა მატეკი** (აშშ) 6:4 6:3; **ალა კუდრიავცევა** (რუსეთი) — **პეტრა კვიტოვა** (ჩეხეთი) 6:7 7:5 6:1

კაცები
აკაპულკო. მექსიკა. თიხა
საპრიზო 794 000 დოლარი

მეორე წრე

დავიდ ნალბანდიანი (1, არგენტინა) — **სანტიაგო ვენტურა** (ესპანეთი) 6:2 6:3; **ნიკოლას მასუ** (ჩილე) — **კარლოს მოია** (2, ესპანეთი) 6:4 6:2; **ლუის ჰორნა** (პერუ) — **ხუან მონაკო** (3, არგენტინა) 7:6 6:3; **ნიკოლას ალმაგრო** (6, ესპანეთი) — **ფილიპო ვოლანდრი** (იტალია) 6:3 6:3; **პოტიტო სტარაჩე** (8, იტალია) — **პეტერ ლუჯაკი** (ავსტრალია) 6:3 6:3; **მარსელ გრანოლერს პუიოლი** (ესპანეთი) — **ალბერტ მონტანესი** (ესპანეთი) 6:2 7:6

კაცები
ზაგრები. ხორვატია. ხალიჩა (დარბაზი)
საპრიზო 370 000 ევრო

მეორე წრე

ივან ლიუბიჩიჩი (1, ხორვატია) — **ლოვრო ზოგკო** (ხორვატია) 6:4 7:6; **რობინ ჰაასი** (ჰოლანდია) — **ჟილ სიმონი** (3, საფრანგეთი) 6:2 6:4; **სიმონე გოლელი** (იტალია) — **მარინ ჩილიჩი** (5, ხორვატია) 6:4 6:3; **იანკო ტიპსარევიჩი** (8, სერბეთი) — **როკო კარანუსიჩი** (ხორვატია) 6:3 6:7 6:4; **მარიო ანჩიჩი** (ხორვატია) — **დენის გრიმელმაირი** (გერმანია) 6:3 6:2; **ოლივიე როხუსი** (ბელგია) — **შტეფან კუბეკი** (ავსტრია) 6:2 6:4; **თეიმურაზ გაბაშვილი** (რუსეთი) — **რიკ დე ვუსტი** (სამხ. აფრიკა) 7:5 6:1; **სერგეი სტახოვსკი** (უკრაინა) — **ვიქტორ ტროიეკი** (რუსეთი) 7:6 3:6 6:4

კაცები
მემფისი. აშშ. ჰარდი
საპრიზო 769 000 დოლარი

მეორე წრე

ბენჯამინ ბეკერი (გერმანია) — **ტომი ჰაასი** (3, გერმანია) 36 62 75; **რადეკ შტეპანეკი** (4, ჩეხეთი) — **ფლორენ სერა** (საფრანგეთი) 76 26 75

ბოლოს ანამაც წააგო

ამ კვირის ტურნირებზე მოთამაშე ქართველი ჩოგბურთელებიდან რამე წარმატებას ვერც ერთმა ვერ მიაღწია. სოფო ქაცაბაიამ და ოქსანა კალაშნიკოვამ, შესაბამისად, ესპანეთსა და გერმანიაში მიმდინარე პატარა ტურნირების საკვალიფიკაციო ბარიერი ვერ დაძლიეს, ხოლო ანა ტატიშვილმა ამერიკის შეერთებულ შტატებში, ფლორიდის შტატის ქალაქ ფორტ ვუტონის ჰარდზე მიმდინარე 25-ათასიანი შეჯიბრის საკვალიფიკაციო ეტაპი კი გაიარა, მაგრამ მეტი ვეღარ შეძლო.

ძირითადი ბადის პირველ წრეში ანას მეტოქედ მე-5 ნომრად განთესილი კორეელი, 20 წლისა და WTA-ს რეიტინგში 212-ე ადგილზე მყოფი ი რა ლი იყო, რომელმაც ქართველს იოლად — 6:4 6:4 მოუგო.

ჭერქვეშა კომერცია

ჭერქვეშა სამძლეოსნო ტურნირების მიმართ ინტერესი რომ იზრდება, ამაზე მომატებული საპრიზო ფონდებიც მეტყველებს. სირბილი, ხტუნვა, კვრა... ეს ყველაფერი დარბაზშიც შეიძლება აკეთოს ადამიანმა და თუ კარგად აკეთებს, კარგი ჰონორარიც მიიღოს.

7-9 მარტს ესპანეთის ქალაქ-მარგალიტ ვალენსიაში მსოფლიოს ჭერქვეშა ჩემპიონატი ტარდება და ორგანიზატორებმა ახლა გამოაცხადეს საპრიზო ფონდის რაოდენობა, რომელიც დაახლოებით 2,5 მილიონ დოლარს შეადგენს. 20 წლის წინ ასეთი ფული ჭერქვეშა კი არა, ნამდვილ მსოფლიოს ჩემპიონატებზეც არ იხარჯებოდა. მოკლედ, კომერცია ხმაურობს ყველა სფეროში, ყველა დალაგებულ ქვეყანაში.

ვალენსიაში ოქროს მედლის მომგები მძლეოსანი საპრიზო ფონდიდან 40 ათას დოლარს მიიღებს, ვერცხლის მომპოვებელს 20 ათასი შეხვდება, ბრინჯაოს პრიზიორს კი 10 ათასი დაუჯდება ანგარიშზე. ორგანიზატორები ფულით ანუგეშებენ მედლებთან ახლომდგომ, მაგრამ სამეულში ვერმოხვედრილებსაც — მეოთხე, მეხუთე და მეექვსე ადგილები შესაბამისად 8, 6 და 4 ათასად ფასობს.

ზუსტად იგივე თანხებს მიიღებენ წარმატებული საესტაფეტო გუნდებიც, ოღონდ, მაგალითად ოქროსთვის მიღებულ 40 ათასს მთელი გუნდი, ანუ 4 კაცი გაიყოფს.

კარგი ფული ღირს მსოფლიო რეკორდიც: იმ შედეგში, რომელიც მანამდე დარბაზებში არავის დაუმყარებია, ტურნირის შეფები 50 ათას დოლარს გამოდიან.

კოტე ყორშია

ბარის თხილამურობა

მსოფლიოს თასი. სტოკჰოლმი. შვედეთი. 27 თებერვალი

კაცები

სპრინტი. 1 კმ კლასიკური

1. იენს არნე სვარტედალი (ნორვეგია); 2. ბიორე ნიესი (ნორვეგია); 3. ემილ იონსონი (შვედეთი); 4. ეიდარ რონინგი (ნორვეგია); 5. სირილ მირანდა (საფრანგეთი)

საერთო ჩათვლა

1. ლუკაშ ბაუერი (ჩეხეთი)	1096 ქულა
2. რენე ზომერფელდი (გერმანია)	688
3. ტორ არნე ეტლანდი (ნორვეგია)	615
4. აქსელ ტაიხმანი (გერმანია)	538
5. პიეტრო პილერ კოტრერი (იტალია)	516

ქალები

სპრინტი. 1 კმ კლასიკური

1. ვირპი კუიტუნენი (ფინეთი); 2. პეტრა მაიდიჩი (სლოვენია); 3. მადოკა ნაცუმი (იაპონია); 4. აინო კაისა საარინენი (ფინეთი); 5. ასტრიდ იაკობსენი (ნორვეგია)

საერთო ჩათვლა

1. ვირპი კუიტუნენი (ფინეთი)	1101
2. ასტრიდ იაკობსენი (ნორვეგია)	1015
3. შარლოტა კალა (შვედეთი)	901
4. ჟუსტინა კოვალჩიკი (პოლონეთი)	841
5. არიანა ფოლისი (იტალია)	783

სარბიელი
სპორტული გაზეთი
გამოიცემა 1990 წლის 28 დეკემბრიდან
გამოდის ორშაბათს, სამშაბათს, ოთხშაბათს, ხუთშაბათს, პარასკევს და შაბათს

გამომცემელი ზურაბ ფოცხვერია
დირექტორი ბიორგი ოქრომჭედლიძე
მთავარი რედაქტორი ბიორგი დარჯანია
მთავარი რედაქტორის მოადგილე კახა შალამბერიძე
ტექნიკური რედაქტორი ზვიად მოსიაშვილი
ქართული ფეხბურთის რედაქცია: კობა ინასარიძე, ნუგზარ ლოლაძე, ილია ნანობაშვილი, მიხეილ ჟორჟოლიანი
უცხოური ფეხბურთის რედაქციის რედაქტორი ვიაჩესლავ გასპაროვი
უცხოური ფეხბურთის რედაქცია: გიორგი აბვლედიანი, ილია ბაბუნაშვილი, გიორგი ვაშაკიძე, გიორგი კაკაბაძე, ვლადიმერ ხომერიკი
ინფორმაციის რედაქციის რედაქტორი ბიორგი ბერიკაშვილი
ინფორმაციის რედაქცია: თამაზ მიგრიაული, ირაკლი პერტია, გრიგოლ სვანიძე, ირაკლი ფირაშვილი
ფოტორეპორტიორები: გურამ დოლენჯაშვილი, ბადრი კეთილაძე
სტილისტები: ნათელა გიორგობიანი, ლალი გოზალიშვილი
კომპიუტერული ცენტრი: ლეილა ბეგლაროვა, ლიანა ბესელია, ხათუნა ბუხუნაშვილი, მაგდა დოგრაშვილი, რუსუდან ერისთავი, თამარ ქინქლაძე

რედაქციის მისამართი:
თბილისი, ალექსანდრე ყაზბეგის გამზირი 42, II კორპუსი, IV სართული.
საფოსტო მისამართი:
თბილისი — 79, საფოსტო ყუთი 208. ტელეფონი: 39 48 29
ელექტრონული ფოსტა
sarbieli@gol.ge
ელექტრონული ვერსია
http://www.sarbieli.com.ge

სარედაქციო სამსახური: 38-11-14, 877 54 55 00