სპორტიელი

სპორტული გაზეთი პარასკევი 16 მაისი 2008 №110 (3334)

ფასი 50 თეთრი

ეროვნული ბიბლიოთეკა

ეთაერი ზესტაფონი

მესამეშდე იყო ორი

დღეს არის ის, რაც უნდა ნახოთ!

www.pfl.ge

დავით ყიფიანის თასის ყაზბეგის გათამაშება
ფინალი

ეროვნული ბიბლიოთეკა

თბილისი. 16 მაისი.

ამერი V

მსაჯები: ლ. ფანიაშვილი, მ. ელიკაშვილი,

ვისი ჯერია დღეს: ამერის თუ იმერის?

დღეს „ეროვნულზე“, ასეც შეიძლება ითქვას, რომ საქართველოს თასის ძველი მეტოქეების ფინალია. საქართველოს პროფესიული ფეხბურთის ლიგაში გამართული კენჭისყრით, მასპინძელი თბილისის „ამერი“ „ზესტაფონს“ დაუხვდება.

შარშანდელ და შარშანწინდელ ფინალებში, ალბათ გახსოვთ, სწორედ ამ გუნდებმა ითამაშეს და ორივერვე მოგებული თბილისელები დარჩნენ. პირველად „ამერმა“ მატჩისშემდგომი პენალტებით გაიმარჯვა, ხოლო შემდეგ დიმიტრი ტატანაშვილის ერთადერთი გოლით.

აუცილებლად სათქმელია ის ფაქტიც, რომ „ზესტაფონი“ „ამერთან“ მატჩებამდეც იყო ფინალში და მაშინ, ასევე თბილისურ „ლოკომოტივთან“ 0:2 წააგო. იმერლები ახლა ზედიზედ მეოთხედ უტევენ სანუკვარ თასს და ვნახოთ, რა გამოუვათ...

გუშინ კი ეროვნული სტადიონის სალაროებთან ქომაგების რიგი იდგა. როგორც გავიგეთ, 15-20 ათასი სამლარიანი ბილეთი უკვე გაყიდულია და სადღეისოდ ალბათ ერთი ამდენიც გაიყიდება. მართლაც მაგარი თამაში უნდა იყოს და ქომაგობაც ამის მოლოდინშია. თბილისელებზე რომ არაფერი ვთქვათ, ზესტაფონელებიც დარაზმულები არიან და გვითხრეს, თავიანთი გუნდის მხარდასაჭერად რამდენიმე ათეული სავსე ავტობუსი ზესტაფონიდან ამ დილით დაიძრება. „ამერი“ კი, ტრადიციულად, გუშინ შიომღვიმის მონასტერში იყო და იქ მოილოცა...

საღამო უკვე ვარჯიშისა იყო. „ეროვნულზე“ ჯერ „ყვითლები“ გამოჩნდნენ და იქ დაახლოებით ერთი საათი დაჰყვეს, მერე კი იქაურობა „ზესტაფონს“ დაეთმო.

„ამერის“ მწვრთნელმა გიორგი ჩიხრაძემ 18 ფეხბურთელი ავარჯიშა, ჯერ მოთელვა იყო, შემდეგ კვადრატი და ფეხბურთი შემცირებულ ფართობზე. ჩიხრაძემ შეგირდები ჯერ მოედნის ერთ ნახევარზე ათამაშა, შემდეგ მეორეზე. ვიფიქრეთ, ამერელები პენალტების დარტყმაშიც გაივარჯიშებდნენ, მაგრამ ასე არ ყოფილა, ეს ალბათ უფრო „საშინაო დავალება“ იქნება, ვინაიდან მათ გუშინდელ ვარჯიშს ზესტაფონელებიც ესწრებოდნენ და, ცხადია, ამერელებმა ჩანაფიქრი მეტოქის თვალს მოარიდეს.

ვარჯიშებამდე კი „ეროვნულზე“ მეტოქე გუნდების მწვრთნელთა პრესკონფერენციაც შედგა. გიორგი ჩიხრაძისა და თემურ მახარაძის შუა დავით ყიფიანის სახელობის საქართველოს ახალი თასი ჩადგეს. რა თქმა უნდა, ორივე მწვრთნელს თვალი მალიმალ თასისკენ გაურბოდა, თუმცა გუშინ მხოლოდ ლაპარაკს დასჯერდნენ, დღეს კი ამათგან ერთი ამ თასს აუცილებლად აღმართავს. რომელი? ამას ათი საათისთვის ვნახავთ...

თემურ მახარაძე: „ფინალის მნიშვნელობაზე, ვფიქრობ, ლაპარაკიც ზედმეტია. ჩვენ ძალიან რთული გზა გამოვიარეთ და აი, აქამდე მოვედით. „ზესტაფონისთვის“ ეს ზედიზედ მეოთხე ფინალია და გვსურს, რომ ამჯერად მაინც მოვიგოთ. ზესტაფონიდან მატჩზე დასასწრებად მთელი არმია ჩამოდის და ვეცდებით, მათ არ ვუღალატოთ და შინ გამარჯვებულები გავაბრუნოთ“.

გიორგი ჩიხრაძე: „ჩვენ აბსოლუტურად არანაირი ფსიქოლოგიური გავლენის ქვეშ არ ვართ. თასი ორჯერ კი მოვიგეთ, მაგრამ ეს უკვე ისტორიაა და, ცხადია, გვსურს, ახალი თასიც მოვიპოვოთ. ფეხბურთელები შემართულები და მონდომებულები არიან, მთელი სერიოზულობით ვემზადებით და იმედი მაქვს, გამარჯვებაც ჩვენ დაგვრჩება.

— ფინალში უძლიერესი შემადგენლობით ითამაშებთ?

თემურ მახარაძე: საბედნიეროდ, არავინ გვაკლია, ყველა ფეხბურთელი ჯანმრთელადაა და მართლაც უძლიერესი შემადგენლობა გვეყოლება.

გიორგი ჩიხრაძე: ჩვენ კი ტრავმებს ვერ გადავურჩით. სამწუხაროა, რომ ასეთ მნიშვნელოვან შეხვედრაში სულიკო დავითაშვილი და ლადო კაკაშვილი დაგვაკლდებიან. მათი თამაში გამორიცხულია, ხოლო დანარჩენები მზად არიან.

— ხომ არ აჯობებდა, რომ შარშანდელის მსგავსად, ეს ფინალიც უცხოელებს ემსაჯათ?

თემურ მახარაძე: „ზესტაფონს“ ქართველი მსაჯების კვალიფიკაციაში ეჭვი არ ეპარება და იმედი მაქვს, ისინი უშეცდომოდ იმსაჯებენ.

გიორგი ჩიხრაძე: შარშანდელი ფინალი თურქებმა მართლაც მაღალ დონეზე იმსაჯეს. ქართველი მსაჯების საწინააღმდეგო კი ჩვენ არაფერი გვაქვს, დანარჩენი მატჩის შემდეგ გამოჩნდება...

შემდეგ ერთი კითხვა პროფლიგის გენერალურ მდივან პაატა ბურჯალიანისკენაც იყო...

— როგორც ყოველთვის, პროფლიგა ქომაგებს ახლაც სიურპრიზებს ჰპირდება, სხვას ახლა ვერაფერს გეტყვით. სიურპრიზი იმისაა, რომ სიურპრიზად დარჩეს. ისე კი, მართლაც ლამაზი სანახაობა გველის, ყველაფერი მაღალ დონეზე იქნება.

— მეტოქეთა მწვრთნელებმა გუნდების შესაძლებლობებიც ალბათ კარგად იცით...

თემურ მახარაძე: რა თქმა უნდა, ჩვენ კარგად ვიცით, რა ფეხბურთს თამაშობს „ამერი“ და რისი უნდა გვეშინოდეს. სხვა რომ არაფერი ვთქვათ, „ამერი“ და „ზესტაფონი“ ზედიზედ მესამედ არიან ფინალში. წინა ორი მატჩი „ამერმა“ მოიგო, ახლა კი ჩვენი ჯერია.

გიორგი ჩიხრაძე: როგორც ვთქვი, წინა ორი ფინალი უკვე ისტორიაა, ის ყველაფერი დავივიწყეთ და ახლა ახალი თასისთვის ვიბრძოლებთ. ჩვენ მეტოქის არანაირი კომპლექსი არ გვაქვს, ცხადია, მათი თამაშიც ვიცით და ვეცდებით, მათი მინუსები საჩვენოდ გამოვიყენოთ.

— როგორ ფიქრობთ, როგორი თამაში იქნება?

თემურ მახარაძე: დაბალი და უკომპრომისო.

გიორგი ჩიხრაძე: ეს ფინალი წინა ორისგან განსხვავებული გამოვა. კონკრეტულად რა და როგორ იქნება, აბა, ახლა რა გითხრათ, თუმცა კი უწინდელებისგან ნამდვილად განსხვავებულ თამაშს ველი. დანარჩენი უკვე მოედანზე გამოჩნდება.

ჩიხრაძემ და მახარაძემ შემდეგ თასთან ერთად სურათიც გადაიღეს და... დღეს უკვე თასთან ერთი ამათგანი დარჩება.

ძოგა ინასარიძე

გადრი ძეთილაძის ფოტოები

20 საათი. ეროვნული

S ზესტაფონი

ლ. მიქელაძე, გ. ვადაჭკორია

ზესტაფონი: ღმერთო, ახლა მაინც...

ბექა გოცირიძე სილამაზეს ელის

ზედიზედ სამი ფინალის წაგებად რაგინდარა ტურნირში კოშმარია და მით უმეტეს, როცა ეს ეხება კლუბს, რომელსაც ისტორიაში არანაირი ჯილდო არ მოუგია. ამიტომაც „ზესტაფონი“ ახლა იმ მშიერ მგელს ჰგავს, სამი კურდღელი რომ გაექცევა და მეოთხეს დასაჭერად ყურადღებას რომ უარესად ძაბავს, ემანდ, რაიმე ფათერაკი კიდევ არ შემემთხვესო.

ხომ არ ნიშნავს ეს ყველაფერი, რომ ფსიქოლოგიური ფაქტორით „ზესტაფონი“ ცუდ მდგომარეობაშია? ასეთ დროს სწორედ ფსიქოლოგიას ენიჭება დიდი მნიშვნელობა: შესაძლოა, გასული ფინალების წაგებამ ფეროელებზე ოდნავ მაინც დამთრგუნველად იმოქმედოს, მაგრამ, შესაძლოა, პირიქით, ბრაზმა სასიკეთო როლი შეასრულოს, ძალა შეგმატოს.

თემურ მახარაძე სამი ფინალიდან ორში ხელმძღვანელობდა „ზესტაფონს“ — ერთხელ 2005 წელს „ლოკომოტივთან“ (0:2), მეორედ კი შარშან „ამერთან“ (0:1), ამათ შორის კი ფეროელებმა კობა ჟორჟიკაშვილის თავკაცობით პენალტების სერიაში წააგეს ამერელებთან. თუ რომელიმე მწვრთნელზე ითქმის, საქართველოს ჩემპიონატი ხუთიანზე იცის და დიდად გამოცდილიაო, პირველ რიგში მახარაძეა.

ისე, შარშანდელის შემდეგ არც „ამერის“ და არც „ზესტაფონის“ შემადგენლობა დიდად არ შეცვლილა, ბირთვი თითქმის იგივეა. ეგებ, ეს გახსნილი ფეხბურთის წინაპირობაც იყოს — გუნდები ერთმანეთს მშვენივრად იცნობენ.

იმერლებს ბლომად გულშემატკივარი ეყოლებათ „ეროვნულზე“. ამბობენ, უფრო მეტი, ვიდრე წინა ფინალზეო. გუშინდელ ვარჯიზე კი „ზესტაფონს“ მხოლოდ რამდენიმე გულშემატკივარმა მოაკითხა, მათ შორის, ცნობილმა შოუმენმა ნიკა ქავთარაძემ — მან ფოტოები გადაუღო ფეხბურთელებს, თავისი ენამახვილობით ცოტა გაართო კიდეც ისინი...

კიდევ, გოგი ფიფია იყო ვარჯიშზე. გეცოდინებათ, ის ამჟამად გუნდში აღარ ირიცხება, მაგრამ „ზესტაფონის“ ფორმით იჯდა ტრიბუნაზე, მერე მინდორზე ჩავიდა და ფეხბურთელებს გამოელაპარაკა.

ჰო, ფინალამდელ გზას თუ შევხედავთ, „ზესტაფონს“ უფრო ძლიერი მეტოქეები შეხვდა, თუმც ეს იმას არ ნიშნავს, რომ უდავო ფავორიტია: „ამერი“ ღირსეულად გავიდა ფინალში, შეიძლება ითქვას, დიდი დაბრკოლება არც შეხვედრია, „მაღაროელზე“ და „ბორჯომზეც“ აშკარად ძლიერი იყო.

ახლა კი „ზესტაფონის“ ვარჯიშზე, რომელიც დაახლოებით ერთ საათს გაგრძელდა. მახარაძემ ვარჯიშის უმეტესი ნაწილი ნახევარ მოედანზე ორკარას დაუთმო და ამით შეიძლებოდა საფინალო ძირითადი შემადგენლობის გამოცნობა: ეგაა, „ძირითადებში“ იყო მურთაზ დაუშვილი და ვნახოთ, დღესაც ასე იქნება თუ არა.

ისე, არ უნდა გაგვიკვირდეს: თემურ მახარაძე იმ მწვრთნელთა რიცხვს მიეკუთვნება, გადამწყვეტ მატჩებში მაქსიმალურ სიფრთხილეს რომ იჩენენ. ფეროელთა ძირითადი ალბათ ასეთი იქნება: *რ. კვასხვაძე, თოდუა, საჯაია, ლობჟანიძე, აკუასაგა — კესანი, რ. ონიანი, დაუშვილი — ნ. კვასხვაძე, ვიეირა — ბ. გოცირიძე.*

ნავარჯიშევს მეკარე გრიგოლ ჭანტურია ხუმრობდა, მეოთხედ ვართ ფინალში და ერთი თასი მოუგებლად გვეკუთვნისო.

კარგ ხასიათზე იყო ამ სეზონში „ზესტაფონის“ საუკეთესო ფორვარდი *ბექა გოცირიძეც:*

„ძნელი მატჩი იქნება, მაგრამ უნდა მოვიგოთ. „ამერი“ კარგი გუნდია, კარგ ფეხბურთს თამაშობს. ვნახოთ, რაც ღმერთს უნდა, ის მოხდება...

...ჩემთვის ეს პირველი ფინალი იქნება. მართალია, დიდი ხანია, „ზესტაფონში“ ვარ, მაგრამ ფინალში არც ერთხელ არ მითამაშია.

...ვიცი, რომ ბევრი გულშემატკივარი მოდის ზესტაფონიდან და მათ იმედს არ გავუცრუებთ. ლამაზ თამაშს ველი. ის, რომ მეოთხედ ვართ ფინალში და წინა სამი წავაგეთ, არანაირად არ გვაშინებს. პირადად მე ნორმალურ ფორმაში ვარ და იმედია, გოლს გავიტან“.

ღმერთო, ხვალ მაინც მოგვაგებინეო — რამდენიმე ზესტაფონელისგან გაიგებდით ასეთ ვედრებას...

ილია ნანოგაშვილი
გადრი ძეთილაძის ფოტოები

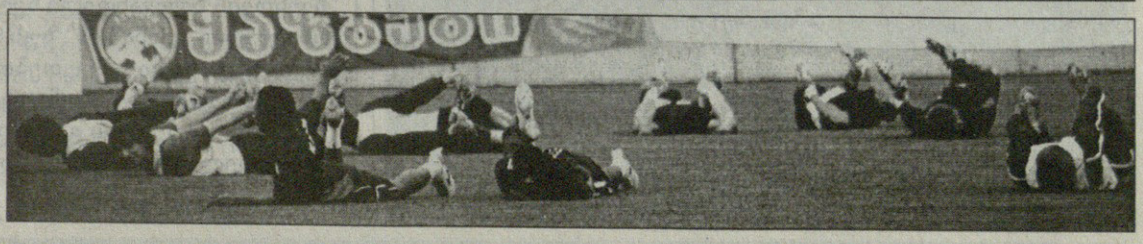

დინამოზე უუშაკიც ითქვა

ზაგრების „დინამოს“ მთავარმა მწვრთნელმა ზვონიმირ სოლდომ თანამდებობა დატოვა. სააგენტო ASSOCIATED PRESS-ის ცნობით, ახალგაზრდა სპეციალისტმა გადადგომის თაობაზე განცხადება ხორვატიის თასის მოგების შემდეგ გააკეთა.

„ამ წუთიდან „დინამოს“ მწვრთნელი აღარ ვარ. კლუბის ხელმძღვანელობა წინასწარ გავაფრთხილე“ — განაცხადა სოლდომ, რომელმაც გადადგომის მიზეზის დასახელება არ ისურვა.

სოლდო „დინამოს“ მიმდინარე წლის იანვარში ჩაუდგა სათავეში და გუნდს თასთან ერთად ჩემპიონობაც მოაპოვებინა.

ეს ამბავი რატომაც გვაინტერესებს, მოგეხსენებათ: „დინამოს“ მწვრთნელობას ბრანკო ივანკოვიჩსაც სთავაზობენ, რომელიც საქართველოს ნაკრების მწვრთნელობის კანდიდატია, თუმცა აქა-იქ ივო შუშაკის „დინამოში“ დასაქმებაზეც ითქვა...

ქახა შალამბერიძე

ქახა ცხადაძე: მანახეთ ბიუჯეტი და გეტყვით

ბაქოს „სტანდარდის“ მწვრთნელ ქახა ცხადაძეს აზერბაიჯანელი ჟურნალისტი ესაუბრა — იქ ჩემპიონატში ორი ტური დარჩა და საქართველოს ნაკრების ყოფილ კაპიტანს სეზონის შეფასება სთხოვეს.

„შედეგით კმაყოფილი არ ვარ, თუმც ბოლო მატჩებმა დამანახა, რომ სწორ გზაზე ვდგავართ. „სტანდარდი“ კარგ ფეხბურთს აჩვენებს, უბრალოდ, ფეხბურთელებს ოსტატობა არ ჰყოფნით. მოკლე დროში მოვახერხეთ თამაშის სტილის შეცვლა და ევროპულზე გადავედით: დაცვაში ხაზზე ვთამაშობთ და სამნი ვუტევთ“.

ცხადაძეს შეეკითხნენ, ამ სეზონის მერე თუ დარჩებით „სტანდარდშო“, რაზეც უპასუხა, რომ დარჩენის სურვილი აქვს...

„თუმცა კლუბის ხელმძღვანელობასთან ამაზე ჯერ არ მილაპარაკია. ახალ სეზონში ახალი მიზნები იქნება. ამ ხუთ თვეში აზერბაიჯანული ფეხბურთის გაცნობა შევძელი, აზერბაიჯანულმა ფეხბურთმა კი მე გამიცნო. გაისად სამეულში შესასვლელად თუ ვიბრძოლებთ? „სტანდარდს“ ძალიან ამბიციური მწვრთნელი ჰყავს, თუმც შედეგი მხოლოდ ჩემზე არ არის დამოკიდებული. ჯერ უნდა გავიგო, კლუბის ბიუჯეტი რამდენი იქნება, რამდენად ვიაქტიურებთ სატრანსფერო ბაზარზე. ბაქოში მხოლოდ ხუთი თვით დასარჩენად ხომ არ ჩამოვსულვარ...“

აზერბაიჯანის ჩემპიონატს „ოლიმპიკი“ ლიდერობს, თუმც ლენქორანის „ხაზართან“ აქვს დარჩენილი პრინციპული მატჩი. ცხადაძეს პროგნოზის გაკეთებაც სთხოვეს...

„ოლიმპიკი“ დაცვიდან თამაშობს, ეს მისი სტილია. პირადად მე შემტევი ფეხბურთი მიყვარს, მაგრამ სპორტის ეს სახეობა იმიტომაც გვიყვარს, რომ სხვადასხვა შეხედულებები გვაქვს. ვფიქრობ, „ხაზარი“ მოიგებს, თუმც ჩემპიონი მაინც „ოლიმპიკი“ გახდება. აზერბაიჯანიდან ევროთასებზე მეტნაკლები წარმატების შანსი კი სწორედ „ხაზარს“ აქვს, ასევე „ინტერს“, რომელმაც ბოლო მატჩებში საკმაოდ მოუმატა“.

ილია ნანობაშვილი

ადამიას ინტერი გაუმხილეს

ბაქოს „ნეფთჩის“ ქართველი თავდამსხმელი გიორგი ადამია სეზონის ბოლოს ახალ გუნდში გადავა — წერს „აზერისპორტი“ და ჩვენებურის მორიგ ნავსაყუდელსაც ამხელს — ბაქოს „ინტერი“.

აზერბაიჯანელი ჟურნალისტების ცნობით, ადამიამ უკვე დაიწყო „ინტერთან“ მოლაპარაკება, თუმცა ამ ამბავს ოფიციალურად არავინ ადასტურებს.

შორს დაიჭირა ადამიას ტრანსფერი „ინტერის“ თავკაცმა ვალენტინ ხოდუკინმაც: „სიმართლე გითხრათ, ამის თაობაზე არაფერი გამიგია და არ ვიცი, საიდან გაჩნდა ეს ხმები“.

ისე კი, არა გვგონია, „ნეფთჩი“ ადვილად შეელიოს ადამიას. რაც შეეხება „ინტერს“, მიმდინარე ჩემპიონატში მეორე ადგილზეა და ერთი ქულით უსწრებს მესამეზე მყოფ „ნეფთჩის“.

ქახა შალამბერიძე

გადაწყდა: 18 და რუსთავი

საქართველოს ჩემპიონატის პირველი ლიგა დასრულდა, აღმოსავლეთ და დასავლეთის ზონების გამარჯვებულებიც ცნობილია — „გაგრა“ და ჭიათურის „მაღაროელი“.

მოგეხსენებათ, პლეი ოფში ეს გუნდები შეხვდებიან ერთმანეთს და გამარჯვებული უმაღლეს ლიგაში აღზევდება, დამარცხებულს კი ერთი შანსიც მიეცემა, ცხინვალის „სპარტაკს“ ან თბილისის „ლოკომოტივს“ გადათამაშებაში შეხვდეს. ეს მატჩი 24 მაისს ჩატარდება, თუმც ადგილი ჯერ უცნობია.

რაც შეეხება „მაღაროელი“ — „გაგრას“ მატჩს, გადაწყდა, რომ რუსთავში „ფოლადზე“ 18 მაისს გაიმართება და 16.30 საათზე დაიწყება.

ნუკრი ლოლაძე

უკრაინული „დნიპროსა“ და საქართველოს ნაკრების ნახევარმცველი ჯაბა კანკავა ესტონეთ-პორტუგალიასთან ვერ ითამაშებს. საქმე ისაა, რომ ჩვენიანი მაისის მიწურულს მტკივან მხარზე ოპერაციას იკეთებს. კანკავას გუშინ უკრაინაში რომ დავუკავშირდით, დნიპროული ამბებიც ვკითხეთ და, ცხადია, ნაკრების თემასაც შევეხეთ: ჯაბამ ხომ ეროვნული გუნდის წლეულს გამართულ ორივე ამხანაგურ მატჩში ითამაშა, რამაც სირცხვილის მეტი ვერაფერი დაგვანახა...

დნიპრო დღეს, მაგრამ არა ხვალ

ესტონეთს და პორტუგალიას მხრები გამოაკლდნენ

— უკრაინის ჩემპიონატის მეორე წრე ვერც „დნიპროს“ და ვერც შენ წარმატებული ვერ გამოგივიდათ. არადა, ერთხანს უკრაინის ჩემპიონატს ლიდერობდით, ახლა კი მეოთხე ადგილზე ხართ. მიზეზი?

— პირადად ჩემზე ვიტყვი, რომ პირველი წრე უკეთესი მქონდა, რეგულარულად ძირითადში ვთამაშობდი და გოლებიც გავიტანე. წლეულს კი გუნდში კონკურენცია გაიზარდა, ექვსი ახალი ფეხბურთელი მოვიდა და ხან თავიდანვე მიწევდა თამაში, ხანაც შეცვლაზე. მთლად უკმაყოფილოც არ ვარ, „დნიპრო“ ძლიერი გუნდია და თითოოროლა ფეხბურთელი ხვდება მუდმივად 11 კაცში, ასე რომ, ჩემზეა დამოკიდებული. უკეთ თუ ვითამაშებ, შრომა არ დამეკარგება.

— პირველ წრეში რამდენჯერმე შემტევ ნახევარმცველად ითამაშე. წლეულსაც ასეა თუ სულ საყრდენად გაყენებენ?

— გააჩნია, ვის ვეთამაშებით და რა სქემას ირჩევს მწვრთნელი. უფრო საყრდენი ვარ, ამიტომაც მეტწილად მეტოქის შეტევების ჩაშლა მევალება.

— ფინანსურად ძალიან ჩამორჩება „დნიპრო“ კიევის „დინამოსა“ და დონეცკის “შახტარს“?

— არა. ფინანსურად თითქმის არც არის განსხვავება. არ მგონია, ჩვენს პრეზიდენტს სხვებზე ნაკლები ფული ჰქონდეს. ვფიქრობ, ტრადიციებიც მოქმედებს, „შახტარსა“ და „დინამოს“ ევროპაში იცნობენ და ძლიერი ფეხბურთელებიც უფრო იქ მიდიან, ვიდრე „დნიპროში“. ჩემპიონობისთვის ბრძოლა შეგვეძლო, მაგრამ სულელურად წავაგეთ თამაშები.

— უეფას თასის საგზური მოიპოვეთ. „დნიპროს“ მიზანი ჯგუფურ ეტაპზე გასვლა იქნება?

— რა თქმა უნდა. შარშანაც რა ცოტა დაგვაკლდა ჯგუფში შესვლამდე... „აბერდინს“ ათიდან რვა თამაშს მოვუგებდით, მაგრამ გავვარდით. არა მგონია, წლეულსაც იგივე დაგვემართოს.

— „დნიპროში“ რჩები თუ წასვლაზე ფიქრობ?

— ამ ზაფხულს არსად წასვლაზე არ ვფიქრობ. მომავალში კი, ცხადია, უკეთეს კლუბში ვაპირებ გადასვლას — „დნიპროში“ სამუდამოდ დარჩენა რატომ უნდა მინდოდეს?! უკრაინის ჩემპიონატი ისეთია, თუ ძლიერად თამაშობ და ჩანხარ, ევროპის კარგ გუნდშიც არ გაგიჭირდება.

— შენს თანაგუნდელ სანდრო კობახიძეზე რას იტყვი. კლუბის ხელმძღვანელობას მისი ეიმედება?

— სანდროს ნაღდად აქვს იმის პოტენციალი, რომ „დნიპროში“ კარგად „ჩაჯდეს“. ჯერ მაინც ახალგაზრდაა და ძნელია, პირველივე სეზონში ძირითადში მოხვდეს. რამდენჯერმე ათამაშეს, ნელ-ნელა აჩვევენ გუნდს.

— ზამთარში თქვენთან გოგი ფიფია ვარჯიშობდა, შეკრებაზეც იყო ძირითად გუნდთან ერთად. რატომ არ აიყვანეს?

— მგონი, რაღაც სხვა პრობლემები შეიქმნა ფიფიასთან დაკავშირებით, თორემ „დნიპროს“ ის არ დაუწუნებია. პირიქით, კარგად გამოიყურებოდა ვარჯიშებზე. ზუსტად ვერ გეტყვით, რატომ არ აიყვანეს.

— ახლა საქართველოს ნაკრებზეც: 27 და 31 მაისის მატჩებისთვის მოგივიდა მოწვევა?

— მოწვევა მომივიდა, მაგრამ ვერ ჩამოვალ. სწორედ იმ დროს მხარზე ოპერაციას ვიკეთებთ მე და კობახიძე. პირველად თბილისის „დინამოში“ თამაშისას ვიტკინე მხარი, მას შემდეგ რამდენჯერმე შემაწუხა, ბრძოლაში განსაკუთრებით მტკივა ხოლმე.

— და რამდენი ხანი გაგიცდება?

— ოპერაციიდან სამ კვირაში, მაქსიმუმ ერთ თვეში დავიწყებ მზადებას. თვენახევარში სრული დატვირთვით ვარჯიში შემეძლება.

— ნაკრების წლევანდელ მატჩებზე რას იტყვი, რაშე ახსნას მოუძებნი ასეთ შედეგს?

— რაღაც გვაკლია და ეგ რაღაც რა არის, ვერ გავიგე. ყველას გვწყინს ამდენი წარუმატებლობა, მაგრამ მომავლის იმედს არ ვკარგავ. ფეხბურთია და წაგებისგან არავინაა დაზღვეული, თუმც წაგებასაც გააჩნია. ლატვიასთან და ჩრდილოეთ ირლანდიასთან ძალიან ცუდად ვითამაშეთ. ახალ მწვრთნელს სიამოვნებით ველოდები, ვნახოთ, იქნებ ახლა მაინც დავიწყოთ მოგება...

ილია ნანობაშვილი

საქართველოს ცამეტგზის ჩემპიონს თბილისის „დინამოს“

ძვირფასო დინამოელებო!

თქვენ ქართველ გულშემატკივარს კლუბის ისტორიის მანძილზე უკვე მეცამეტედ ჩუქნით უზარმაზარ სიხარულს.

ჩვენთვის წლევანდელი წელი განსაკუთრებით მძიმე გამოდგა, მაგრამ მოხარულები ვართ, რომ კლუბმა „დინამომ“ ზუსტად ახლა დაამტკიცა, რომ ბადრი პატარკაციშვილის ძალისხმევა — ყველაფერი გაეკეთებინა, რათა ქართველი გულშემატკივრისთვის სპორტულ ასპარეზზე გამარჯვებით გამოწვეული სიხარული მიენიჭებინა, ამაო არ აღმოჩნდა.

სულითა და გულით გილოცავთ.

დინამოელებო, ვამაყობთ თქვენით!

ბადრი პატარკაციშვილის ოჯახი

უეფას თასი 2007-2008. ფინალი

ზენიტი 2:0 რეინჯერსი

1:0 დენისოვი (72), ზირიანოვი (90)
ზენიტი: მალაფეევი, ანიუკოვი, კრიფანაცი, შიროკოვი, შირლი, ტიმოშჩუკი, ზირიანოვი, დენისოვი, ფაიზულინი (კიმი 90), არშავინი, ფოთიჰ თექე
მწვრთნელი: დიკ ადვოკაატი
რეინჯერსი: ალექსანდერი, ბროუდფუტი, ვეირი, კუელიარი, პაპაცი (ნოვო 77), ჰემდანი (მაკკალოხი 70), უოტეკერი (ბოიდი 86), ფერგიუსონი, ტომსონი, დევისი, დარშევილი
მწვრთნელი: უოლტერ სმიტი
გაფრთხილება: მალაფეევი (90)
მსაჯი: პეტერ ფროიდფელდტი (შვედეთი)
47 500 მაყურებელი

ძალლის ბრალია

ადვოკაატს შამპანურით გამოეკიდნენ

პიკადილის ბაღები ფინალის შემდეგ

აი, რა უამბო „ზენიტის“ მეკარემ ვიაჩესლავ მალაფეევმა ნამატჩევს ჟურნალისტებს:

„სამშაბათს, დაახლოებით ღამის თორმეტ საათზე სასტუმროში განგაში აატეხა. ხანძარი გვეგონა და ოთახებიდან დერეფანში გამოვცვივდით.

მერე გაირკვა, რომ რეინჯერსელ ფანებს უმაიმუნიათ, რათა ჩვენთვის ძილი გაეტეხათ“.

„რეინჯერსის“ ქომაგები ერთობოდნენ, როგორც შეეძლოთ.

გლაზგოდან ჩასულ 100 ათასამდე გულშემატკივარს რაღაც ხომ უნდა ეკეთებინა მანჩესტერში.

ვინც სტადიონის გარეთ დარჩა, მათთვის ეკრანები დაამონტაჟეს, რომელთაგან ერთ-ერთი თამაშის დაწყებამდე გაფუჭდა. ველარ გამართეს და ამით გაბრაზებულმა სქოთებმა ეკრანს ბოთლები დაუშინეს.

ქომაგების სხვა ეკრანთან გადაყვანა ავტობუსით სცადეს, მაგრამ ვინ იყო ავტობუსში ამსვლელი...

ერთი რუსი გულშემატკივარი დანით დაჭრეს, მაგრამ ჭრილობა მსუბუქი აღმოჩნდა. 15 პოლიციელი და მათი ძაღლიც დაშავდა მთვრალ შოტლანდიელებთან ჩხუბში.

მავან ოფიცერს ყურში ისე მაგრად შემოჰკრეს, რომ ექიმმა ყურსასმენი თურმე ძლივს გამოაძრო.

მეორეს ბოთლი თავზე გადაამტვრიეს, მესამე კი სახლში კბილნაკლული გაუშვეს.

მოკლედ, იყო ამოვარდნილი მხრები, მოტეხილი ხელები, დასერილი და გასაკერი სიფათები.

და კიდევ იყო „რეინჯერსის“ ფეხბურთელების დაღონებული სახეები. როგორი იმედი ჰქონდათ, რომ თასს მანჩესტერიდან 350 კილომეტრში, გლაზგოში წაიღებდნენ, მაგრამ ამ სეზონში 64-ე მატჩი ითამაშეს და მათი მეტოქე უფრო საღად გამოიყურებოდა.

რუსთის ფეხბურთის შეფებმა „ზენიტს“ ანგარიში გაუწიეს და ჩემპიონატის სამი შეხვედრა გადაუდეს, „რეინჯერსმა“ კი ფინალამდე შვიდ დღეში სამჯერ ითამაშა.

მიუხედავად ამისა, „ჩაფრების“ მწვრთნელმა უოლტერ სმიტმა შოტლანდიის პრემიერლიგის ჩინოვნიკებს ხელები არ შეაწმინდა.

„არა მგონია, ჩვენი მარცხის ბრალი ეს იყოს. ჩემს გუნდს ფინალამდე კარგად დასვენება არ აწყენდა, მაგრამ არცერთს დაუჩივლია დაღლილობაზე.

ზამთარში შესვენება არ გვქონია, ეს იყო 64-ე მატჩი სეზონში და კიდევ ოთხი დაგვრჩა გასამართი. ამას დაუმატეთ სანაკრებო შეხვედრებიც და საკმაოდ ბევრი გამოვა, თუმც ამის გამო წუწუნი გაუმართლებელია. ფეხბურთელის საქმე თამაშია და მუდამ მზად უნდა იყოს.

ჩემი გუნდით ვამაყობ. ევროთასებზე 18 მატჩი ჩავატარეთ და თითოეული ფეხბურთელი თავდაუზოგავად იბრძოდა. მათზე აუგს ვერ ვიტყვი. „ჭოლოდ პრემიერლიგის შეფების დახმარება გვჭირდებოდა და უეფას თასს შოტლანდიაში ჩავიტანდით. ჩემპიონატის დასასრული ერთი კვირით ჩვენს გამო უნდა გადაეწიათ, მაგრამ არ ვიცი, რატომ არ ისურვეს.

შვიდ დღეში სამი მატჩის შემდეგ სამი დღე დავისვენეთ და კარს ეგრევე ფინალი მოგვადგა. ეს ხომ სიგიჟეა! ევროპული ჯილდოს მოგება შეგვეძლო, მაგრამ პრემიერლიგამ ხელი არ გაგვიმართა. შაბათს „დანდი იუნაიტედთან“ რომ არ გვეთამაშა, დარწმუნებული ვარ, უფრო საღად ვიქნებოდით. ოდნავ უფრო სწრაფად შევუტევდით და მეტ საგოლე მომენტსაც შევქმნიდით. ესპანეთში სეზონში 38-40 მატჩი გამომდიოდა, აქ კი 64-ზე ავედი“.

სტივენ უოტეკერის აზრით: „ისეთივე ტაქტიკით ვითამაშეთ, რომელმაც ფინალამდე მოგვიყვანა. პირველ ტაიმში მეტოქის შეტევებს კარგად გავუმკლავდით, მეორის დასაწყისში კო ორი მომენტი შევქმენით, მაგრამ უნდა ვაღიაროთ, რომ მათი პირველი საგოლე კობინაცია უმაღლესი დონის იყო“.

დიკ ადვოკაატს კი რუსეთის პრემიერ-მინისტრმა ვლადიმირ პუტინმა დაურეკა და გამარჯვება მიულოცა, ყოფილი პრემიერი ვიკტორ ზუბკოვი კი სტადიონზე იყო და ფეხბურთელებს გასახდელში ეახლა, სადაც შამპანური წვიმდა.

„ასეთ ჯილდოებს ყოველ წელს ვერ მოიგებ — თქვა ადვოკაატმა — ძალიან მეამაყება და უზომოდ გახარებული ვარ. თუ გავიხსენებთ ფინალამდე განვლილ გზას, თასს ალბათ ვიმსახურებდით კიდეც.

სამწვრთნელო კარიერის განმავლობაში სხვადასხვა ქვეყნების ჩემპიონატები მომიგია, მაგრამ ევროთასი არასოდეს და ეს განსაკუთრებული ამბავია.

ნახევარფინალის საპასუხო მატჩში ყველას ეგონა, რომ „ბაიერნთან“ წავაგებდით, მაგრამ ის მატჩი გაცილებით იოლად მოვიგეთ, ვიდრე ფინალი.

ვიცოდი, რომ „რეინჯერსს“ ზოგჯერ არაფრისგან შეუძლია გოლის სექმნა, თუმც ამჯერად არ გამოუვიდა.

მატჩის შემდეგ ბიჭებს შამპანურით ჩემი გაწუწვა სურდათ, მაგრამ მათზე არანაკლებ კარგ ფორმაში ვარ და დავუსხლტი“.

მატჩის საუკეთესო მოთამაშედ ანდრეი არშავინი დაასახელეს, რომელმაც დენისოვს საგოლე პასი მიაწოდა, და მეორე გოლისას კი კომბინაციაში მონაწილეობდა.

„როგორც მოსალოდნელი იყო, „რეინჯერსი“ მეტწილად თავს იცავდა, ჩვენ კი მათი ძლიერი დაცვის გარღვევას ვცდილობდით — განაცხადა არშავინმა — მეორე ტაიმის დასაწყისში რატომღაც დაღლა დაგვეტყო, უპირატესობა მეტოქისკენ გადავიდა და დარშევილს რომ გაეტანა, ურთულეს მდგომარეობაში აღმოვჩნდებოდით. საბედნიეროდ, გადავრჩით, მე კი კარგი პასი გამომივიდა და დენისოვის გოლმა „რეინჯერსი“ გატეხა“.

ვიქტორ ფაიზულინი 2007 წლამდე რუსეთის ქვედა დივიზიონის გუნდებში დაეხეტებოდა, „ზენიტში“ გადასვლის შემდეგ კი წელიწადნახევარში რრი ჯილდო მიითვალა: რუსეთის ჩემპიონი გახდა და უეფას თასიც მოიგო.

„ფინალისწინა ღამეს დამესიზმრა, თითქოს 7:2 მოვიგეთ და საათზე მეტხანს, გოლი რომ ვერ გავიტანეთ. ჩვენ გამარჯვებაში ცოტა დავეჭვდი, მაგრამ დასიზმრებული მაინც ამიხდა“ — თქვა 22 წლის ფაიზულინმა.

ვაჟა ხუციშვილი

დიკ ადვოკაატი თავის ყოფილ შეგირდს, „რეინჯერსის“ კაპიტან ბარი ფერგიუსონს ანუგეშებს

ზორბა სქოთმა მანჯუნიანელ პოლიციელებს არაფერი დაუთმო

...და ახალი სახეები?

ახლახან იტალიურმა პრესამ 29-კაციანი სავარაუდო სია გამოაქვეყნა, რომელსაც რობერტო დონადონი 23 გვარამდე შეკვეცავს და ევრო 2008-ზე სწორედ ამ ხალხს წაიყვანს. სტივ უილსონი წუხს, რომ „სკუადრა აძურას“ მწვრთნელი რისკზე ვერ მიდის, ახალ სახეებს არ ენდობა და ავსტრია-შვეიცარიაში ყველასთვის კარგად ნაცნობ შემადგენლობას წაიყვანს, რაც, უილსონის აზრით, იტალიის მეტოქეების წისქვილზე ასხამს წყალს

მაშ ასე, ნახეთ ის სია, რომელიც პრესამ გაავრცელა? ოფიციალურად ჯერ ცნობილი არაფერია, მაგრამ აპენინურ ჟურნალ-გაზეთებს თუ ვენდობით, მათ ეს სია სანდო წყაროებზე დაყრდნობით გაავრცელეს. იმ 29 ფეხბურთელიდან რობერტო დონადონი საბოლოოდ 23-ს აირჩევს. უნდა ვთქვა, რომ ცოტა გულდაწყვეტილი ვარ. სად არის რისკი?

კი ბატონო, მარკო ბორიელო განაცხადშია. თუმცა ეს სექტემბერში იქნებოდა შოკი, ხოლო ახლა, როცა მან სეზონი ჩინებულად ჩაატარა და სერია A-ს საუკეთესო ბომბარდირობის ბრწყინვალე შანსი აქვს, შეუძლებელი იქნებოდა ბორიელოზე თვალების დახუჭვა. ელიან, რომ მარკო ახალი პაოლო როსი ან ტოტო სკილაჩი იქნება. სასიამოვნოა სიაში რიკარდო მონტოლივოს ხილვაც, მაგრამ რამდენად რეალურია საბოლოო განაცხადში მისი დარჩენა? რომელი ცნობილი და გამოცდილი ნახევარმცველის ნაცვლად წაიყვანს მას დონადონი ავსტრია-შვეიცარიაში?

ჩემი აზრით, კიდევ ერთი პრობლემაა სიაში ჯანლუკა კურჩის ნაცვლად კრისტიან აბიატის ხილვა. რეალურად რომ ვთქვათ, რამდენი ახალგაზრდა ნიჭიერი მეკარე ჰყავს ახლა იტალიას? ალბათ მხოლოდ ერთი, სწორედ კურჩი, მიუხედავად იმისა, რომ იგი იდეალურ ფორმაში არ არის და „რომაში“ სათადარიგოთა სკამზე ზის. ევრო 2008-ზე ძალიან საჭირო გამოცდილებას მიიღებდა და ბევრს ისწავლიდა. ძალიან საეჭვოა, რომ „სკუადრა აძურას“ მესამე მეკარე დაჭირდეს და მით უმეტეს, ეს ადგილი აბიატიზე რატომ იხარჯება?

ასევე ძალიან არ მომწონს, რომ სიაში არ არის ანტონიო კასანო. დიახ, იგი არასტაბილური და რთული ხასიათისაა, მაგრამ სწორედ მას შეეძლო, იტალიის „იქს-ფაქტორი“, „სკუადრა აძურას“ ფარული და არაპროგნოზირებადი იარაღი ყოფილიყო. ბოლო ორ წელიწადში იტალია მეოთხედ ხვდება საფრანგეთს და ეთამაშება ჰოლანდიას, რომელსაც დონადონის ერთ-ერთი ძველი, კარგი მეგობარი წვრთნის. ამიტომ, ნაკრებს სჭირდება რაღაც მოულოდნელი, ახალი, რომლის გაანალიზება და შესწავლა შეუძლებელია. მჯერა, ეს „რაღაც“ სწორედ კასანო იქნებოდა, რომელსაც ყველაფრის თავდაყირა დაყენება და მატჩის ბედის გადაწყვეტა შეეძლებოდა.

იმ 29-კაციან სიაში 15 ის მეომარია, რომლებმაც 2006 წლის მსოფლიოს ჩემპიონატი მოიგეს. ველი, რომ ყველა მათგანი იქნება საბოლოო განაცხადში. ამას აბიატი, ბორიელო, ანტონიო დი ნატალე და კრისტიან პანუჩი დავამატოთ. გამოვა, რომ კიდევ ოთხი ადგილია თავისუფალი. ვიცი, რომ მარჩელო ლიპის ნაკრებმა ორი წლის წინ ბრწყინვალედ ითამაშა ყოველგვარი ახალი, მოულოდნელი ფეხბურთელების გარეშე, მაგრამ ახლა აწმყოზე ვლაპარაკობთ და არა წარსულზე. ძალიან მინდა, დონადონისთვის „სიკვდილის ჯგუფში“ ყველაფერი კარგად დასრულდეს და, შესაბამისად, მისი გადაწყვეტილებებიც სწორი გამოდგეს. თუმცა ფაქტია, რობერტო ზუსტად იმას აკეთებს, რასაც მისგან ოპონენტები ელოდნენ.

სტივ უილსონი

ნედვედი ევრო 2008-ზე არ წავა

35 წლის პაველ ნედველი, რომელმაც „იუვენტუსთან“ კონტრაქტი 2009 წლის ზაფხულამდე ახლახან გაახანგრძლივა, ევროპის ჩემპიონატზე არ წავა. ნაკრებიდან 2006 წლის აგვისტოში წასულ ნახევარმცველს დაბრუნებას სთავაზობდნენ. მით უმეტეს, რომ არსენალელი ტომაშ როსიცკი მუხლის ტრავმის გამო ვერ ითამაშებს ევრო 2008-ზე. თუმცა ნედვედმა ცოტა ხანი იფიქრა და შემოთავაზებაზე უარი თქვა.

„პაველს ბოლოს სამშაბათს ველაპარაკე. სამწუხაროდ, მისი პოზიცია უცვლელია, იგი ნაკრებში არ იქნება. უბრალოდ, საბოლოოდ დაგვიდასტურა გადაწყვეტილება“ — თქვა ჩეხების მწვრთნელმა კარელ ბრიუკნერმა.

ოთხშაბათს კი „იუვენტუსმა“ ვინოვოს საწვრთნელ ბაზაზე ნედვედს თანაგუნდელები და ფანები დიდი ოვაციებით დახვდნენ და კლუბთან ახალი კონტრაქტის გაფორმება მიულოცეს. შეგახსენებთ, რომ ჩეხი სეზონის ბოლოს კარიერის დასრულებას გეგმავდა.

„როგორც ვთქვი, ეს გადაწყვეტილება იმ შვიდი ბრწყინვალე წლის გამო მივიღე, რომელიც „იუვესთან“ ერთად მაქვს გატარებული. მნიშვნელოვანი ფაქტორია ისიც, რომ ჩემპიონთა ლიგას დავუბრუნდით. კიდევ ერთხელ მომინდა „ბიანკონერისთან“ ერთად იმ ტურნირზე თამაში. ჩემს მეუღლესთან სრული ურთიერთგაგება გვაქვს და გადაწყვეტილებებს მუდამ ერთად ვიღებთ. მანაც თამაშის გაგრძელება მირჩია“ — თქვა ნედვედმა.

გიორგი კაკაბაძე

ტორინოს იმედზე

გასულ უქმეებზე ნეაპოლში წაგებით „მილანმა“ თავი ისევ ურთულეს მდგომარეობაში ჩაიგდო. ბოლო ტურში „როსონერიმ“ შინ აუცილებლად უნდა დაამარცხოს „უდინეზე“ და იმის იმედზე იყოს, რომ უმოტივაციო „ტორინო“ საკუთარ კედლებში „ფიორენტინასთან“ არ წააგებს. სხვაგვარად „მილანი“ ჩემპიონთა ლიგის მიღმა დარჩება.

„ისე გულდაწყვეტილი არ ვარ, როგორც გაბრაზებული. ჩვენი ბედი ჩვენსავე ხელთ იყო. ამას დიდი შრომის შემდეგ მივაღწიეთ და შეგვეძლო, მეოთხე ადგილი მშვიდად მოგვეპოვებინა, მაგრამ ეს ვერ გავაკეთეთ. ადრეც მითქვამს და კიდევ ვიტყვი: სერია A ყველაზე რთული ჩემპიონატია. აქ 10-12 გუნდს საკუთარ კედლებში ნებისმიერი მეტოქის დამარცხება შეუძლია, რაც მრავლისმეტყველია. ცხადია, „უდინეზესთან“ მოსაგებად ვითამაშებთ და ბოლო ტურის მერე საბოლოოდ შევაფასებთ სეზონს. „ტორინომ“ კი თავისი საქმე უნდა გააკეთოს და პატიოსნად იბრძოლოს, მჯერა, ასეც იქნება. ეს მხოლოდ ჩვენთვის კი არა, იტალიური ფეხბურთის პრესტიჟისითვისაა საჭირო“ — განაცხადა „მილანის“ ვეტერანმა ნახევარმცველმა კლარენს ზეედორფმა.

ტურინელებს ბრძოლისკენ მოუწოდებს „მილანის“ 39 წლის კაპიტანი პაოლო მალდინიც, რომელიც კვლავ იმაზე ფიქრობს, დაასრულოს თუ არა კარიერა სეზონის ბოლოს.

„უფრო თამაშის გაგრძელებისკენ ვიხრები. უახლოეს მომავალში კვლავ ვიმსჯელებ ამაზე და საბოლოო გადაწყვეტილებასაც მივიღებ. ფაქტობრივად, ყველა მთხოვს, კიდევ ერთი წელი ითამაშეო, თანაც ჯანმრთელობის მდგომარეობაც გამომისწორდა. ამიტომ, ფეხბურთიდან წასვლას ალბათ გადავდებ. თუ ჩემპიონთა ლიგის საკვალიფიკაციო ეტაპის საგზურს ვერ მოვიპოვებთ, ეს ძალიან დიდი იმედგაცრუება იქნება, მაგრამ შანსი კიდევ გვაქვს. მიმდინარე სეზონში ყველა გუნდი ბოლომდე იბრძვის, იმ შემთხვევაშიც კი, თუ ქულები აღარ სჭირდება, და იმედია, „ტორინოც“ ასე მოიქცევა. თუმცა, ასეა თუ ისე, სამწუხაროდ, ჩვენი ბედი ჩვენს ხელში არ არის“ — აღნიშნა მალდინიმ.

გიორგი კაკაბაძე

იტალია

სერია B. გადადებული მატჩი

ტრევიზო 2:1 გროსეტო

კიევო	39	23	11	5	72:39	80
ლეჩე	39	21	14	4	65:26	77
ალბინოლეფე	39	23	8	8	63:39	77
ბოლონია	39	21	12	6	53:29	75
ბრეშა	39	20	10	9	55:35	70
პიზა	39	17	14	8	56:42	65
რიმინი	39	17	9	13	59:45	60
ასკოლი	39	14	14	11	57:44	56
მანტოვა	39	15	11	13	52:45	56
ფროზინონე	39	15	9	15	57:59	54
ტრიესტინა	39	13	11	15	52:61	50
მესინა	39	13	10	16	37:53	49
ბარი	39	11	15	13	45:52	48
გროსეტო	39	10	16	13	43:50	46
პიაჩენცა	39	13	5	21	37:53	44
ვიჩენცა	39	9	15	15	41:57	42
მოდენა	39	9	14	16	50:59	41
ტრევიზო	39	9	11	19	37:50	38
აველინო	39	8	10	21	39:60	34
რავენა	39	8	10	21	47:70	34
სპეცია	39	6	14	19	41:62	31
ჩეზენა	39	5	15	19	34:62	30

„სპეციას“ დაკლებული აქვს 1 ქულა

საბერძნეთი

სუპერლიგა. პლეი ოფი

VI ტური

აეკ 1:1 პანათინაიკოსი

არისი 3:3 პანიონიოსი

საბოლოო ცხრილი

პანათინაიკოსი	6	4	2	0	14:5	14
აეკ	6	2	2	2	10:11	8
არისი	6	1	2	3	9:9	5
პანიონიოსი	6	1	2	3	7:15	5

ჩილე

პერტურა. პლეი ოფი

1/4 ფინალი. საბასუხო მატჩები

ო ჰიგინსი 1:2 უნივ. დე ჩილე (2:4)

ა. იტალიანო 1:4 ევერტონი (3:0)

მექსიკა

კლაუსურა. პლეი ოფი

1/4 ფინალი. I მატჩები

ხაგუარესი 1:0 კრუზ ასული

მონტერეი 4:1 გვადალახარა

ლიბერტადორესის თასი 2008

მეოთხედფინალი. პირველი მატჩები

ბოკა ხუნიორსი (არგენტინა) 2:2 ატლასი (მექსიკა)

0:1 ფ. სერანო (5), 1:1 ა. კასტრო (36ს.ჯ.), 2:1 ხ. კასერესი (75), 2:2 ნილო (90)

სან პაულუ (ბრაზილია) 1:0 ფლუმინენსე (ბრაზილია)

1:0 ადრიანო (20)

დიეგო

ლუჩო გონსალესი

ატლეტიკომ ექსკომპანიონები ჩაიფიქრა

ლუჩო და დიეგო მელეიბეთა სამიზნეზე არიან

ცამეტწლიანი შესვენების შემდეგ, მადრიდის „ატლეტიკო“ კვლავ ჩემპიონთა ლიგაში მოხვდა და მისი თავკაცნიც მსოფლიოს უპრესტიჟულესი საკლუბო ტურნირისთვის გუნდის გაძლიერებას აპირებენ. „ატლეტიკოს“ ფავორიტები არგენტინელი ლუჩო გონსალესი და ბრაზილიელი დიეგო არიან, თუმცა ამ ფეხბურთელების მაღალი დონე „მელეიბეებს“ ჯიბის გვარიანად გამოცარიელებითაც ემუქრება.

ესპანურ მედიაში აცხადებენ, რომ ლუჩოს „პორტუსთან“ და დიეგოს „ვერდერთან“ მოლაპარაკებები უკვე დაიწყო. „ატლეტიკომ“ სამომავალ-სეზონოდ ჯონი ჰეიტინგა და ტომაშ უიფალუში უკვე გადაიბირა და ახლა მოედნის ცენტრში საჭირო კაცის მიყვანას ცდილობს.

„ვისენტე კალდერონის“ კლუბს, ამ შეთხვევაში, სატრანსფეროდ 18 მილიონი ევრო გაუმზადებია, თუმცა „პორტუ“ და „ვერდერი“ თავიანთ ფეხბურთელებს გაცილებით ძვირად აფასებენ. პორტუგალიელებმა ლუჩო გონსალესის ღირებულებად 25 მილიონი ევრო დაასახელეს, ხოლო გერმანელთა განცხადებით, დიეგო „მუსიკოსებს“ 30 მილიონი ევროს ფასად თუ დატოვებს.

არგენტინის ნაკრების წევრი ლუჩო გონსალესი 27 წლისაა, პორტუგალიაში გატარებული 3 სეზონის განმავლობაში თავისი გუნდის უპირობო ლიდერად იქცა და ახლა აპირებს, ბედი უფრო პრესტიჟულ, ესპანეთის ჩემპიონატში მოსინჯოს. „ატლეტიკოს“ ძალიან ვაფასებ. შესანიშნავი იქნება, თუ ამ კლუბთან ხელშეკრულებას გავაფორმებ“ — განაცხადა ლუჩომ. ნათელია, რომ ფეხბურთელს მადრიდში თამაში სურს, თუმცა „პორტუ“ თავის ვარსკვლავს ასე ადვილად არავის დაუთმობს. უკიდურეს შემთხვევაში, შესაძლოა, პორტუგალიელებმა ხსენებული ოცდახუთმილიონიანი მაზანდა მხოლოდ 5 მილიონით შეამცირონ.

დიეგოს ამბავი ალბათ შაბათს გადაწყდება, როცა „ვერდერი“ და „შალკე“ გერმანული ვერცხლისთვის და, შესაბამისად, მომავალი ჩემპიონთა ლიგის ჯგუფში მოსახვედრად იბრძოლებენ. თუ „მუსიკოსები“ საკვალიფიკაციოში მოხვდნენ, „ვერდერს“ ბრაზილიელის დაკავება გაუჭირდება. „ატლეტიკოს“ გარდა, დიეგოს ხელში ჩასაგდებად „რეალი“, „ბარსელონა“, „იუვენტუსი“ და „ჩელსი“ იბრძვიან.

ორივე ეს ფეხბურთელი წლების წინ „პორტუში“ ერთად იღვწოდნენ. 2005-06 წლების კამპანია ლუჩოს პირველი, ხოლო დიეგოს ბოლო პორტუგალიური სეზონი გახლდათ. გონსალესმა მაშინ „დრაგაუს“ კლუბის მესვეურთა დიდი მოწონება დაიმსახურა, ბრაზილიელმა კი მწვრთნელ ადრიანსენთან საერთო ენა ვერ გამონახა და 7 მილიონ ევროდ „ვერდერში“ გაასხვისეს. „პორტუს“ კაპიტან ლუჩო გონსალესს მასზე გადარეული ფანები მოწიწებით „ელ კომანდანტს“ ეძახიან, თუმცა გუნდს ფინანსურად უჭირს და არაა გამორიცხული, „ატლეტიკომ“ სურვილი აისრულოს.

ლადო ხოფერიძე

ბენფიკა კიკეს ევაჭრება

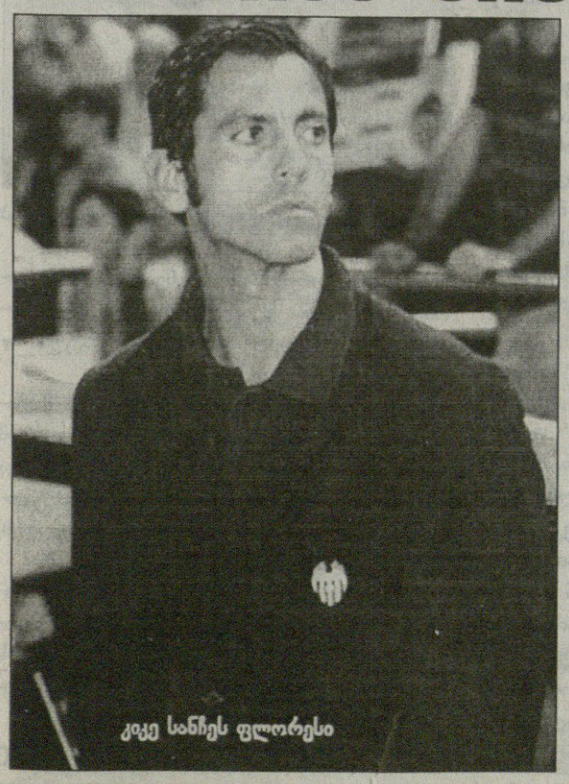
კიკე სანჩეს ფლორესი

„ბენფიკამ“ სვენ-გორან ერიკსონთან თანამშრომლობა აღარ მოინდომა და ახლა პორტუგალიელთა სამომავლო მწვრთნელობის კანდიდატი ესპანელი კიკე სანჩეს ფლორესია, თუმცა, არ არის გამორიცხული, გაისად „ეშტადიუ და ლუჟზე“ „ხეტაფეს“ დღევანდელი თავკაცი მიქაელ ლაუდრუპიც ვიხილოთ.

კიკე სანჩეს ფლორესი „არწივებმა“ მწვრთნელად მარტში მიიწვიეს, მაშინ, როცა „ბენფიკას“ თავკაცობა მეორე ესპანელს, ხოსე ანტონიო კამაჩოს დაატოვებინეს. თუმცა კიკემ იმ დროს პორტუგალიელთა წინადადებაზე უარი განაცხადა. დაინტერესებულ მხარეთა შორის სატრანსფერო მოლაპარაკება რამდენიმე დღის წინ განახლდა, მაგრამ, როგორც „ხეტაფესა“ და „ვალენსიას“ ყოფილი დამრიგებლის, სანჩეს ფლორესის აგენტი გარსია კილონი ამბობს, „ბენფიკას“ ესპანელთათვის კონკრეტული არაფერი შეუთავაზებია.

კილონის ვერსიით, კიკესთან თანამშრომლობით რამდენიმე გრანდი კლუბია დაინტერესებული. „ბენფიკას“ ახალი სპორტული დირექტორი კი ცნობილი რუი კოშტაა, რომელმაც აღნიშნა, კლუბი ახალ მწვრთნელს ეძებს, თუმცა სავარაუდო კანდიდატთა დასახელებას ჯერ ვერიდებითო.

ლადო ხოფერიძე

კატალონიის სამომავლოდ

თითქმის ორი წელიწადი დაგვიანდა არგენტინელ როდრიგო პალასიოს „ბარსელონას“ ფორმაში გამოწყობა, თუმცა ახლა საქმეს ისეთი პირი უჩანს, „ბოკა ხუნიორსის“ ფორვარდის „კამპ ნოუზე“ ჩაყვანის ამბავი აღარ გაჯანჯღლდება. პალასიოს ტრანსფერი 2006-ში კატალონიური გრანდის უფროსობას „ბარსას“ გურუმ, იოჰან კრუიფმა ურჩია, მაგრამ ხუან ლაპორტას ბანკმა მეგავარსკვლავურ კომბინაციას მიმართა და „არსენალიდან“ ტიერი ანრი გადაიბირა. დღეს კი ესპანეთში მიაჩნიათ, რომ 2008-09 წლების, პეპ გვარდიოლას ფორმაციის „ბარსელონას“ განახლება გუნდში როდრიგო პალასიოს მისვლით დაიწყება.

არგენტინელ ფორვარდს სხვა სერიოზული მთხოვნელებიც ჰყავს. პალასიოს აგენტი რობერტო დეპიეტრი აცხადებს, რომ „ბარსას“ გარდა როდრიგოს შეძენა „ჩელსიმ“ და „სევილიამ“ მოისურვეს. არგენტინაში დაბრუნებული სენიორ დეპიეტრი „ბოკა ხუნიორსის“ პრეზიდენტ პედრო პომპილიოს მოეთათბირა და პალასიოს სატრანსფერო ღირებულებად 20 მილიონი ევრო გამოაცხადა. თუმცა, ესპანური „ასის“ ვერსიით, „ბარსელონამ“ არგენტინელებთან უკვე გააფორმა წინასწარი ხელშეკრულება და „ბოკას“ მოიერიშე 12 მილიონ ევროს ფასად მომავალი 4 წლის განმავლობაში კატალონიური სუპერკლუბის წევრი იქნება.

ასევე სავარაუდო ბარსელონელად ითვლება „მალიორკას“ გოლეადორი დანიელ გუისა, რომელიც „ვალენსიასაც“ ძალიან აინტერესებს. „არც „ბარსას“ და არც „ვალენსიას“ ჩვენთვის ოფიციალურად არ მოუმართავთ. როცა დაინტერესებული კლუბები ამას გააკეთებენ, გადაწყვეტილებასაც მაშინ მივიღებთ“ — თქვა პრიმერადივიზიონის მეგოლის წარმომადგენელმა ნურია ბერმუდესმა.

„კატალონიური თევზაობა“ გაიმართება სევილიაშიც, საიდანაც ლაპორტას აგენტები დანიელ ალვეშისა და სეიდუ კეიტას წაყვანას აპირებენ. „ბარსელონა“ ორივე ფეხბურთელში 40 მილიონი ევროს დახარჯვას გეგმავს.

ალვეშს „ბარსასთან“ საქმე უკვე თითქმის მოგვარებული აქვს და გაისად „კამპ ნოუზე“ თამაშის სურვილიც ჟურნალისტებთან არაერთხელ გამოუცხადებია. „ბარსელონა“ დიდი გუნდია, ევროპაში ერთ-ერთი საუკეთესო. ფეხბურთელი, რომელიც იტყვის, „ბარსაში“ თამაში არ მინდაო, ცრუპენტელაა. გრანდებში თამაში ყველას უნდა და გამონაკლისი არც მე ვარ“ — აღნიშნა ბრაზილიელმა „მარკასთან“ ინტერვიუში.

ახლა საქმე ის გახლავთ, „სევილიას“ ყოჩაღი პრეზიდენტი ხოსე მარია დელ ნიდო რის სანაცვლოდ გაუშვებს ალვეშს კატალონიაში. დელ ნიდოს ზვიგენის მადა აქვს, თუმცა რახან დანი ალვეში „ბარსაში“ მოსახვედრად გააფთრებით იბრძვის, შესაძლოა, გარიგება შედარებით იაფად შედგეს. „ალვეშმა „სევილიაში“ თავისი როლი უკვე შეასრულა, ისევე, როგორც ეს თავის დროზე ჟულიო ბაპტიშტამ, სერხიო რამოსმა და ხოსე ანტონიო რეიესმა გააკეთეს. გუნდისთვის ამ ფეხბურთელების წასვლა ტრაგედიად არ ქცეულა და ალვეშის შემთხვევაშიც მსგავს სიტუაციას მივიღებთ“ — წერს კატალონიური „სპორტი“.

სეიდუ კეიტა მალელია, ფრანგული პასპორტი აქვს და „სევილიაში“ 2008 წლის ზაფხულში „ლანსიდან“ 4 მილიონ ევროდ მივიდა. ანდალუზიურ კლუბთან აფრიკელის კონტრაქტის შეწყვეტის ოფიციალური თანხა 14 მილიონი ევროა. „ბარსელონა“ და „სევილია“ ამ ფეხბურთელებზე ვაჭრობას მომავალი კვირიდან, ანუ საამსეზონო პრიმერას დასრულების შემდეგ შეუდგებიან.

ლადო ხოფერიძე

როდრიგო პალასიო

ვიცოდი და მოხდა ქიდეს

ეპრაამ გრანტმა სახელოები დაიკაპიწა და „მანჩესტერ იუნაიტედზე“ ფსიქოლოგიური შეტევა წამოიწყო, რაც, სავარაუდოდ, 21 მაისის ჩემპიონთა ლიგის ფინალს ეძღვნება. როგორც იცით, სეზონის მთავარ ევროშეხვედრაში ერთმანეთის პირისპირ ორი ინგლისური გუნდი, „ჩელსი“ და „მანჩესტერ იუნაიტედი“ უნდა წარსდგეს. თამაში მოსკოვშია დანიშნული.

ახლა რაც შეეხება თავდასხმას: გრანტმა განაცხადა, რომ „მანჩესტერ იუნაიტედს“ ჩემპიონის ტიტულის მოპოვებაში მსაჯმა სტივ ბენეტმა შეუწყო ხელი. კერძოდ, „ჩელსის“ ბოსმა თქვა, პრემიერლიგის ბოლო ტურში, „მანჩესტერ იუნაიტედისა“ და „უიგანის“ შეხვედრაში ბენეტი მანჩესტერელების სასარგებლოდ მოქმედებდაო.

თავისი ნათქვამის დასამტკიცებლად, გრანტი კონკრეტულ ეპიზოდებს ასახელებს. მაგალითად, რიო ფერდინანდის მიერ საჯარიმო მოედანში ხელით აშკარა თამაშს, უიგანელთა საჯარიმოში უეინ რუნის წაქცევის თამამ ინტერპრეტაციას და პენალტის დანიშვნასა და ვილსონ პალასიოსის წინააღმდეგ ორჯერ უხეშობის მიუხედავად, პოლ სქოულზის მოედაზე დატოვებას. გეხსომებათ, მეორედ დაჯარიმების მომენტში სქოულზი ერთხელ უკვე იყო გაფრთხილებული.

გრანტმა თქვა: „დიახ, მე ვუყურე „უიგანისა“ და „მანჩესტერ იუნაიტედის“ თამაშის ჩანაწერს. მსაჯობაზე რას ვიტყვი? როგორც მოსალოდნელი გახლდათ, ის ერთი გუნდისთვის იყო კარგი“.

ამ ნათქვამის გამგონე ჟურნალისტებმა გრანტს დაუყოვნებლივ ჰკითხეს, ალბათ, ჩემპიონთა ლიგის ფინალში ინგლისელი მსაჯი რომ არ დანიშნეს, კმაყოფილი დარჩებოდითო, რაზეც „ჩელსის“ თავკაცმა გაიცინა:

„დიახ, რატომაც არა. ინგლისში ბევრი კარგი მსაჯია, მაგრამ, სამწუხაროდ, არიან ისეთებიც, რომელთაც საკუთარი ხერხივით, სადაც გინდა, იქით მიმართავ. მაგალითად, „ოლდ ტრეფორდზე“ გამართული შეხვედრის შედეგი მაიკ დინმა განაპირობა. ჩვენთვის ეს აშკარა იყო. წითელი ბარათი, რომელიც მან ჯონ ობი მიკელს ამოუღო, გამოგონებული გახლდათ. მერე, კვირას სქოულზი იყო აშკარად გასაგდები. გარდა ამისა, იქ პენალტიც იყო, მაგრამ, რაც მოხდა, მოხდა. ჩემპიონი „იუნაიტედია“ და მას ვულოცავ. ნამდვილად არ ვფიქრობ, რომ „ჩელსის“ წინააღმდეგ მთელს მსოფლიოს პირი აქვს შეკრული, თუმცა სიმართლესაც არ უნდა მოვუხუჭოთ თვალი. „მანჩესტერ იუნაიტედის“ სასარგებლოდ ბევრი რამ დაემთხვა.

მას მერე, რაც „იუნაიტედი“ დავამარცხეთ და ქულებით გავუტოლდით, ვიცოდით, რომ მათ „ვესტ ჰემთან“ და „უიგანთან“ ჰქონდათ სათამაშო, ანუ ჩვენი ბედი ჩვენს ხელთ არ იყო. არავინ იყო დარწმუნებული რომ ჩემპიონები მაინცდამაინც ჩვენ გავხდებოდით და არავის ეგონა, რომ გამარჯვებები ჩემპიონის ტიტულს მოგვიტანდა. დიდი პროგრამა გვქონდა შედგენილი. რამდენიმე თვის წინ ხელში „ლივერპულის“ გასწრების ვარიანტი რომ ჩაგვივარდა, მიზანს მივაღწიეთ. ორი თვის წინ უკვე „არსენელის“ გადასწრების პერსპექტივა გამოჩნდა და ესეც განვახოციელეთ. აი, „მანჩესტერ იუნაიტედის“ გადასწრების შანსი კი არასდროს გვქონია.

„მანჩესტერი“ ტიტულის დაკარგვის საშიშროების წინაშე იდგა და კინაღამ მართლაც დაკარგა. ერთი სიტყვით, არავის არაფერს ვუკარგავ, მაგრამ იმასაც ვამბობ, რომ მოვლენები ისე განვითარდა, როგორც ველოდი“.

გრანტის ამ გამოსვლამ ხალხს სამი წლის წინანდელი ამბავი გაახსენა, როდესაც „ჩელსიში“ მისმა წინამორბედმა ჟოზე მაურინიუმ შვეიცარიელი არბიტრის ანდრეს ფრისკის წინააღმდეგ გაილაშქრა. გეხსომებათ, მაურინიუმ „ბარსელონას“ მწვრთნელ ფრანკ რაიკარდს მერვედფინალური მატჩის შესვენებისას ფრისკთან „ტკბილ საუბარში“ დასდო ბრალი. მაშინ, „ამ ლაშქრობისთვის“ პორტუგალიელ მწვრთნელს ვიღაც-ვიღაცებმა ფეხბურთის მტერიც კი შეარქვეს.

თუმცა, გრანტისა და მაურინიუს მსგავსებაც ამაზე მთავრდება. ჩემპიონთა ლიგის ფინალში გრანტს „მანჩესტერ იუნაიტედის“ არ ეშინია.

„მეეჭვება, ფინალში ალექსმა რაიმეთი გამაკვირვოს ან მე გავაკვირვო ის რაიმეთი. მათი ყოველი სიძლიერე და სისუსტე ვიცით, ისევე, როგორც მათ იციან ჩვენი და ამიტომ ერთმანეთის გაკვირვება გაგვიჭირდება. რაც შეეხება მოტივაციას, ჩემპიონთა ლიგის ფინალისთვის ფეხბურთელებს დამატებითი მოტივაცია ნამდვილად არ სჭირდებათ. ყველა ღონე ვიხმარეთ, რათა „ჩელსის“ ისტორიაში ყველაზე დიდ თამაშამდე მოვსულიყავით და ახლა ამ შეხვედრაში გამარჯვება გვინდა.

მე რომ „ჩელსიში“ მწვრთნელად მოვედი, დამხვდა კლუბი, რომელიც სამჯერ იყო ჩემპიონთა ლიგის ნახევარფინალში, რაც იმას ნიშნავს, რომ ეს დიდი კლუბი იყო. ხოლო, დიდი კლუბი, ან, თუ გნებავთ, დიდი ფირმა იმით შეიცნობა, თუ როგორ იქცევიან იქ ჩავარდნის პერიოდებში. გასულ საზონში ჩვენ ყოველი წაგებული თამაშის შემდგომი მატჩი მოვიგეთ და ეს ძალიან მრავლისმეტყველი იყო“.

პაპუნა კედია

მანჩესტერს ფაბიანუ მოსწონს

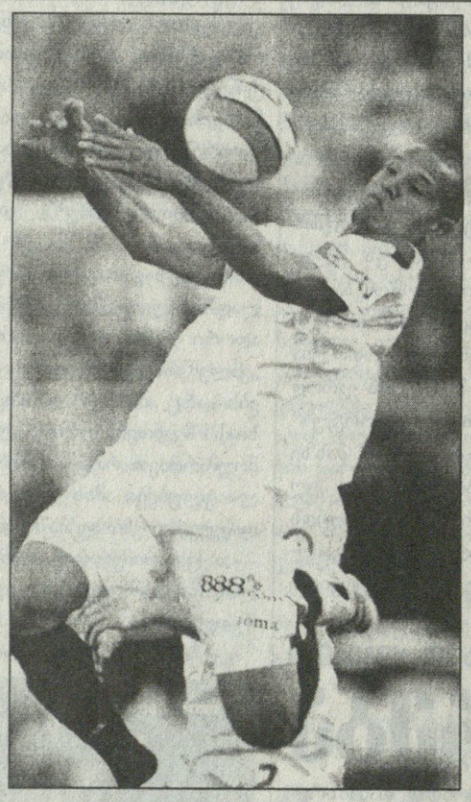

„ოლდ ტრეფორდზე“ ნანი, ანდერსონი და ჰარგრივსი მიიყვანა. ამჟამად სერ ალექსის ერთ-ერთი ფავორიტი სევილიელი მეგოლე ლუიშ ფაბიანუა.

ლადო ხოფერიძე

სერ ალექს ფერგიუსონი ლუიშ ფაბიანუს მოედანზე ოსტატობამ მოხიბლა და, როგორც ბრიტარული „თაიმსი“ აცხადებს, გაისად „სევილიას“ ბრაზილიელი, შესაძლოა, „მანჩესტერის“ ფეხბურთელად ვიხილოთ. „იუნაიტედის“ მწვრთნელის აზრით, „ოლდ ტრეფორდზე“ ლუი საასა და ზოგიერთი სხვა შემტევის მიერ ნაჩვენები შედეგი სასურველს ბევრად ჩამოუვარდება და ამის გამოსწორებას მხოლოდ ახალი ფეხბურთელების მიყვანით თუ შეძლებენ.

„მანჩესტერის“ აღმასრულებელმა დირექტორმა ადრე ფერგიუსონს აღუთქვა, რომ წლეულს, კლუბის გაჩემპიონების შემთხვევაში, სერ ალექსი ბლომად ფულს მიიღებდა სამომავლო ტრანსფერებისთვის. „წითელი ეშმაკები“, მართლაც პრემიერლიგის ჩემპიონები გახდნენ, ასე რომ, მათ შოტლანდიელ მწვრთნელს ახლაც ისე გულუხვად შეუძლია კლუბის სალაროთი სარგებლობა, როგორც ეს შარშან გააკეთა და

რა კავშირია ინტერსა და დომენიკო ბრეშას შორის?

იტალიური „კორიერე დელო სპორტი“ საინტერესო ინფორმაციას ავრცელებს. პოლიციას დომენიკო ბრეშასა და „ინტერის“ მწვრთნელ-ფეხბურთელებს შორის სატელეფონო საუბრების ჩანაწერები ჩავარდნიათ ხელთ.

საქმე ის არის, რომ ბრეშა მაფიასთან კავშირსა და მკვლელობაშია ეჭვმიტანილი. გარდა ამისა, წარსულში ნარკოტიკებით ვაჭრობაში იყო გარეული. ამჟამად კი სამკერვალო-ქსელის მფლობელია.

„ინტერის“ მთავარი მწვრთნელის, რობერტო მანჩინისა და მის თანაშემწე სინიშა მიხაილოვიჩის გარდა, „ლა რეპუბლიკას“ ცნობით, სამართალდამცავებს, რომლებიც ბრეშას საქმეს იძიებენ, მისი და „ნერაძურის“ ფეხბურთელების — მარკო მატერაცის, ზლატან იბრაჰიმოვიჩისა და ხავიერ ძანეტის — სატელეფონო საუბრების ჩანაწერებიც ჰქონიათ, რომელთა შინაარსი საიდუმლოდ რჩება.

მანჩინი, მიხაილოვიჩი და ფეხბურთელები კანონის დარღვევაში ეჭვმიტანილნი ჯერჯერობით არ არიან.

ძოკი ძანდელაძი

რომას ოპტიმიზმი

ალბერტო აკვილანი

იტალიური „რომა“ „ინტერს“ ქულითღა ჩამორჩება და დედაქალაქელთა ბანაკში იმედი აქვთ, რომ ბოლო ტურში ყველაფერი მათ სასიკეთოდ დასრულდება. ოპტიმისტთაგან ერთ-ერთია ახალგაზრდა ნახევარმცველი ალბერტო აკვილანი.

„მიხვიდე ბოლო ტურამდე ასეთ მდგომარეობაში, როცა „ინტერთან“ სხვაობა ერთ ქულამდე გაქვს შემცირებული და არ გჯეროდეს, რომ ყველაფერი შენს სასიკეთოდ დასრულდება, უბრალოდ დანაშაულია. ყველაფერს კატანიური და პარმული მატჩების 90 წუთი გადაწყვეტს. ჩემპიონატის ასეთი დრამატული დასასრული სერია A-ს ნებისმიერ მოყვარულს დიდ სიამოვნებას მიანიჭებს“ — თქვა აკვილანიმ.

არიან პესიმისტებიც. მაგალითად, „რომას“ ტრავმირებულ კაპიტან ფრანჩესკო ტოტის, რომელიც თავიდან მოვლენების განვითარებით კმაყოფილი იყო, მოგვინებით უთქვამს — „ინტერი“ „პარმას“ მოუგებს, სცენარი უკვე დაწერილიაო.

ალბერტო აკვილანი: „ინტერთან“ „სან სიროზე“ გამართული მატჩის მერე გავიაზრეთ, რომ „ნერაძური“ არაფრით გვჯობია და თუ ვინმეს უნდა ეშინოდეს, სწორედ „ინტერს“. რასაკვირველია, გული ძალიან გვწყდება უაზროდ დაკარგულ ქულებზე, მაგრამ მიმაჩნია, რომ სკუდეტოს მოპოვებას ვიმსახურებთ. „კატანია“ აუცილებლად უნდა დავამარცხოთ და იმედი დავიტოვოთ, რომ „ინტერი“ ვერ მოიგებს“.

დედაქალაქელთა ოპტიმიზმზე უარყოფითად იმოქმედა იმ ამბავმა, რომ „კატანიასთან“ მატჩზე დასწრება „რომას“ ფანებს აუკრძალეს. აქაოდა, თავადაც იცით, როგორი გიჟმაჟი ქომაგები ჰყავთ სიცილიელებს, თან სხვადასხვა ვებ-გვერდებზე უკვე ვნახეთ, როგორ დაიგეგმა შეხვედრები, ულტრასები ერთმანეთში ჩხუბს აპირებენ და უსიამოვნებები თავიდან უნდა ავიცილოთო.

„როცა ფეხბურთელი მინდორზე გადის, ცხადია, მხოლოდ თამაშზე უნდა იფიქროს, მაგრამ ფანები მნიშვნელოვან როლს რომ თამაშობენ, ამას დავა და კამათი არ უნდა“ — აღნიშნა „ჯალოროსის“ მცველმა ფილიპ მექსესმა.

„გლადიატორები“ იმედოვნებდნენ, რომ კვირამდე ვითარება შეიცვლებოდა და მათ ულტრასებს „სტადიო მასიმინოზე“ სტუმრობის უფლება მიეცემოდათ.

ლეგა კალჩოს პრეზიდენტმა ანტონიო მატარეზემ მათი მხარე დაიჭირა — გასაგებია, რომ ასეთ დროს უსაფრთხოების ზომების დაცვა ჭირს, მაგრამ ვითარება როგორმე უნდა გავაკონტროლოთ, ასე აღარ უნდა გაგრძელდეს, თორემ სადავეები ხელიდან გაგვეცლებაო.

მოგვიანებით ამ აურზაურმა შედეგი გამოიღო, ოღონდ „რომას“ ფანებს კი არ დაუბრუნეს „სტადიო მასიმინოზე“ სტუმრობის უფლება, არამედ „ინტერის“ ქომაგებსაც აუკრძალეს „პარმასთან“ მატჩზე დასწრება...

ძოკი ძანდელაძი

სარბიელი და კროკი

წარმოგიდგენთ

			1	X	2	1-X	1-2	X-2
		ინგლისი. I ლიგა ლეი ოფი						
		16 მაისი						
22:45	369	დონკასტერი-საუთენდი	2.00	3.20	3.50	1.23	1.27	1.67
		ინგლისი. II ლიგა პლეი ოფი						
		17 მაისი						
15:00	347	რიჩდეილი-დარლინგტონი	2.05	3.20	3.30	1.24	1.26	1.62
21:00	348	სტოკპორტი-უიკომბი	2.05	3.20	3.30	1.24	1.26	1.62
		ინგლისი. კონფერენსი პლეი ოფი						
		18 მაისი						
19:00	346	ექსეტერი-კემბრიჯი	2.45	3.20	2.60	1.38	1.26	1.43
		შოტლანდია. პრემიერლიგა						
		17 მაისი						
15:30	370	მიზერუელი-რეინჯერსი	7.00	3.70	1.45	2.42	1.20	1.04
		გერმანია. I ბუნდესლიგა						
		17 მაისი						
17:30	1	ლევერკუზენი-ვერდერი	2.50	3.20	2.60	1.40	1.27	1.43
17:30	2	ბაიერნი-პერტა	1.40	4.20	6.50	1.04	1.15	2.55
17:30	4	შტუტგარტი-არმინია	1.55	3.80	5.20	1.10	1.19	2.19
17:30	5	ჰანოვერი-კოტბუსი	1.65	3.60	4.75	1.13	1.22	2.04
17:30	6	დორტმუნდი-ვოლფსბურგი	3.50	3.40	1.95	1.72	1.25	1.23
17:30	7	ჰამბურგი-კარლსრუე	1.30	4.60	8.00	1.01	1.11	2.92
17:30	9	ბოხუმი-ჰანზა	1.50	3.80	6.00	1.07	1.20	2.32
17:30	10	აინტრახტი-დუისბურგი	1.55	3.60	5.50	1.08	1.20	2.17
17:30	11	ნიურნბერგი-შალკე	2.45	3.40	2.50	1.42	1.23	1.44
		გერმანია. II ბუნდესლიგა						
		18 მაისი						
16:00	13	პადერბორნი-მიონხენგლადბახი	3.00	3.20	2.20	1.54	1.26	1.30
16:00	14	პოფენჰაიმი-ფიურტი	1.35	4.20	7.20	1.02	1.13	2.65
16:00	15	აუე-მიუნხენი 1860	2.20	3.20	3.00	1.30	1.26	1.54
16:00	16	კაიზერსლაუტერნი-კიოლნი	1.50	3.80	5.60	1.07	1.18	2.26
16:00	17	აღენანა-კობლენცი	1.85	3.40	3.70	1.19	1.23	1.77
16:00	18	აუგსბურგი-კარლ ცაისი	1.35	4.20	7.20	1.02	1.13	2.65
16:00	19	ოსნაბრიუკი-ოფენბახი	2.05	3.20	3.30	1.24	1.26	1.62
16:00	20	ფრაიბურგი-ვეინი	1.35	4.50	6.50	1.03	1.11	2.65
16:00	21	მაინცი-ზტ.პაული	1.30	4.60	8.50	1.01	1.12	2.98
		გერმანია. რეგიონალლიგა (ჩრდ.)						
		16 მაისი						
20:30	28	ვუპერტალი-დინამო	2.15	3.20	2.85	1.28	1.22	1.50
		17 მაისი						
16:00	22	ვოლფსბურგი(მ)-აღენი	7.40	4.30	1.30	2.71	1.10	1.00
16:00	23	ბრაუნშვაიგი-დიუსელდორფი	2.30	3.20	2.65	1.33	1.23	1.44
16:00	26	უნიონ ბერლინი-მაგდებურგი	1.90	3.20	3.50	1.19	1.23	1.67
16:00	27	ესენი-ფერლი	1.30	4.30	7.25	1.00	1.10	2.69
23:45	29	ვერდერი(მ)-ჰამბურგი(მ)	1.45	3.80	6.20	1.04	1.17	2.35
16:00	30	ემდენი-დორტმუნდი(მ)	2.10	3.20	3.00	1.26	1.23	1.54
		18 მაისი						
16:00	24	ბაბელსბერგი-ობერჰაუზენი	4.20	3.30	1.70	1.84	1.21	1.12
16:00	25	ერფურტი-ლიუბეკი	1.37	3.80	6.50	1.00	1.13	2.39
		გერმანია. რეგიონალლიგა (სამ.)						
		16 მაისი						
21:30	34	ზიგენი-ბურგჰაუზენი	2.30	3.20	2.65	1.33	1.23	1.44
16:00	38	კიცერსი-უნტერჰახინგი	2.40	3.20	2.50	1.37	1.22	1.40
		17 მაისი						
16:00	31	ინგოლშტადი-მიუნხენი1860(მ)	1.55	3.50	4.65	1.07	1.16	1.99
16:00	32	რეგენსბურგი-რეუტლინგელი	2.20	3.20	2.80	1.30	1.23	1.49
16:00	33	ფულენდორფი-აალენი	3.70	3.20	1.85	1.71	1.23	1.17
16:00	36	კასელი-სენდჰაუზენი	2.35	3.20	2.55	1.35	1.22	1.41
16:00	37	კარლსრუე(მ)-შტუტგარტი(მ)	2.55	3.20	2.45	1.41	1.24	1.38
16:00	39	ელვერსბერგი-ფრანკფურტი	2.60	3.20	2.30	1.43	1.22	1.33
		18 მაისი						
17:00	35	ბაიერნი(მ)-ოგერშაიმი	1.15	6.10	12.00	1.00	1.04	4.04
		ავსტრია. I დივიზიონი						
		16 მაისი						
21:00	40	შვადორფი-კაფენბერგი	2.40	3.20	2.55	1.37	1.23	1.41
21:00	42	ვრატკორნი-ზალცბურგი მ	1.60	3.30	5.30	1.07	1.22	2.03
21:00	43	შვანენშტადტი-ავსტრია(მ)	1.90	3.20	3.50	1.19	1.23	1.67
21:00	44	კერნტენი-პარნდორფი	1.95	3.20	3.50	1.21	1.25	1.67
21:00	45	ლეობენი-ლუსტენაუ	2.35	3.30	2.50	1.37	1.21	1.42
		იტალია. სერია A						
		17 მაისი						
17:00	48	სამპდორია-იუვენტუსი	2.50	2.90	2.90	1.34	1.34	1.45
		18 მაისი						
17:00	46	პარმა-ინტერი	4.50	4.50	1.55	2.25	1.15	1.15
17:00	50	ემპოლი-ლივორნო	1.20	5.30	13.00	1.00	1.09	3.76
17:00	51	ლაციო-ნაპოლი	2.35	2.70	3.35	1.25	1.38	1.49
17:00	52	სიენა-პალერმო	2.20	2.70	3.80	1.21	1.39	1.57
17:00	53	კალიარი-რეჯინა	2.10	2.60	4.20	1.16	1.39	1.60
17:00	54	კატანია-რომა	6.00	3.20	1.65	2.08	1.29	1.08
17:00	55	მილანი-უდინეზე	1.30	4.90	9.00	1.02	1.13	3.17
17:00	57	ტორინო-ფიორენტინა	6.50	4.50	1.40	2.65	1.15	1.06
17:00	59	ატალანტა-ჯენოა	2.05	2.70	4.00	1.16	1.35	1.61
		იტალია. სერია B						
		17 მაისი						
18:00	60	სპეცია-მანტოვა	1.90	3.30	3.70	1.20	1.25	1.74
18:00	61	ბოლონია-მესინა	1.25	5.00	10.00	1.00	1.11	3.33
18:00	62	ფროზინონე-მოდენა	2.70	2.65	2.80	1.33	1.37	1.36
18:00	63	რავენა-პიზა	2.20	2.80	3.45	1.23	1.34	1.54
18:00	64	აველინო-ტრიესტინა	1.40	3.75	8.40	1.01	1.20	2.59
18:00	65	კიევო-ვიჩენცა	1.40	3.75	8.40	1.01	1.20	2.59
18:00	66	რიმინი-ბრეშა	1.80	3.20	4.30	1.15	1.26	1.83
18:00	67	ასკოლი-ალბინოლეფე	2.95	3.10	2.25	1.51	1.27	1.30
18:00	68	ლეჩე-ბარი	1.50	3.50	6.80	1.04	1.22	2.31
18:00	69	ტრევიზო-ჩეზენა	1.65	3.50	4.50	1.12	1.20	1.96
18:00	70	პიაჩენცა-გროსეტო	2.20	2.40	4.30	1.14	1.45	1.54
		ესპანეთი. I დივიზიონი						
		17 მაისი						
23:45	108	მურსია-ბარსელონა	5.20	3.70	1.60	2.16	1.22	1.11

			1	X	2	1-X	1-2	X-2
		18 მაისი						
20:00	100	უელვა-ვალიადოლიდი	2.05	3.10	3.45	1.23	1.28	1.63
23:00	101	ესპანიოლი-ალმერია	2.10	3.30	3.10	1.28	1.25	1.59
23:00	102	დეპორტივო-ვილიარეალი	2.30	3.20	2.90	1.33	1.28	1.52
20:00	103	ვალენსია-ატლეტიკო	2.60	3.20	2.50	1.43	1.27	1.40
22:00	105	რეალი-ლევანტე	1.15	6.20	15.00	1.00	1.06	4.38
20:00	107	მალიორკა-სარაგოსა	2.20	3.40	2.90	1.33	1.25	1.56
20:00	110	რასინგი-ოსასუნა	2.25	3.20	2.90	1.32	1.26	1.52
23:00	111	სევილია-ბილბაო	1.45	4.20	6.00	1.07	1.16	2.47
20:00	112	ხეტაფე-ბეტისი	1.90	3.20	3.80	1.19	1.26	1.73
		ესპანეთი. II დივიზიონი						
		17 მაისი						
22:00	114	ლას პალმასი-ესიდო	2.00	3.10	3.50	1.21	1.27	1.64
20:30	116	სერესი-კასტელონი	2.25	3.00	3.10	1.28	1.30	1.52
20:30	119	სპორტინგი-სალამანკა	1.65	3.30	5.30	1.10	1.25	2.03
20:30	120	ფეროლი-ტენერიფე	2.25	2.90	3.20	1.26	1.32	1.52
20:30	121	სოსიედადი-გრანადა	1.55	3.40	6.00	1.06	1.23	2.17
		18 მაისი						
19:00	113	მალაგა -პერკულესი	1.70	3.30	4.50	1.12	1.23	1.90
20:00	115	ელჩე-ეიბარი	2.00	3.10	3.50	1.21	1.27	1.64
20:00	117	ალბასეტე-კორდობა	2.00	3.20	3.40	1.23	1.25	1.64
14:00	118	ნუმანსია-ალავესი	1.60	3.40	5.50	1.08	1.23	2.10
20:00	122	სელტა-კადისი	2.00	3.10	3.50	1.21	1.27	1.64
20:00	123	ტარაგონა-სევილია ბ	1.85	3.10	4.00	1.15	1.26	1.74
		საფრანგეთი. I დივიზიონი						
		17 მაისი						
22:45	124	მეცი-ლე მანი	3.30	3.10	2.10	1.59	1.28	1.25
22:45	126	ლორიანი-ლილი	2.80	3.10	2.35	1.47	1.27	1.33
22:45	127	ოსერი-ლიონი	8.50	3.50	1.40	2.47	1.20	1.00
22:45	129	სტ.ეტიენი-მონაკო	1.70	3.30	4.70	1.12	1.24	1.93
22:45	131	სოშო-პსჟ	4.00	3.20	1.85	1.77	1.26	1.17
22:45	132	ნანსი-რენი	1.70	3.30	4.70	1.12	1.24	1.93
22:45	133	მარსელი-სტრასბური	1.15	6.00	14.00	1.00	1.06	4.19
22:45	134	ტულუზი-ვალენსიენი	1.40	3.80	7.50	1.02	1.17	2.52
22:45	135	ლანსი-ბორდო	2.90	3.20	2.25	1.52	1.26	1.32
22:45	136	ნიცა-კაენი	1.95	3.10	3.70	1.19	1.27	1.68
		საფრანგეთი. II დივიზიონი						
		16 მაისი						
22:00	137	ბულონი-ნიორი	2.15	2.90	3.30	1.23	1.30	1.54
22:00	138	გენგამი-ტრუა	2.35	2.90	2.90	1.29	1.29	1.45
22:00	139	ლე ავრი-ბასტია	1.60	3.30	5.30	1.07	1.22	2.03
22:00	140	ანჟე-ბრესტი	2.25	2.90	3.20	1.26	1.32	1.52
22:00	141	შატორუ-კლერმანი	2.50	2.80	2.85	1.32	1.33	1.41
22:00	142	აიაჩო-დიეფონი	3.30	2.40	2.50	1.38	1.42	1.22
22:00	143	სედანი-გრენობლი	2.30	2.90	3.00	1.28	1.30	1.47
22:00	144	ამიენი-გენიონი	1.65	3.30	5.00	1.10	1.24	1.98
22:00	145	მონპელიე-ლიბურნი	1.55	3.30	5.50	1.05	1.20	2.06
22:00	146	რეიმსი-ნანტი	2.65	2.80	2.60	1.36	1.31	1.34
		საფრანგეთი. III დივიზიონი						
		16 მაისი						
22:00	147	ვილემომბი-ისტრი	2.60	2.90	2.50	1.37	1.27	1.34
22:00	148	კანი-პო	2.85	3.00	2.30	1.46	1.27	1.30
22:00	149	მარტიგი-როდეზი	2.25	2.90	2.95	1.26	1.27	1.46
22:00	150	ტუარი-ვანი	1.95	3.10	3.50	1.19	1.25	1.64
22:00	152	სეტე-კრეტეი	1.75	3.10	4.60	1.11	1.26	1.85
22:00	153	ლუანი-ბოვე	1.55	3.10	5.80	1.03	1.22	2.02
22:00	154	პარიზი-არლე	1.65	3.10	5.00	1.07	1.24	1.91
22:00	155	ნიმი-ლავალი	2.10	2.80	3.45	1.20	1.30	1.54
		ჰოლანდია. პლეი ოფი						
		18 მაისი						
16:30	420	აიაქსი-ტვენტე	1.45	4.00	5.70	1.06	1.15	2.35
		რუსეთი						
		16 მაისი						
18:00	161	ხიმკი-ლოკომოტივი მ	3.90	2.90	1.90	1.66	1.27	1.14
19:00	163	დინამო მ-ტერეკი	1.45	3.40	7.50	1.01	1.21	2.33
		ჩეხეთი						
		17 მაისი						
17:00	165	ჟიჟკოვი-ბოლესლავი	2.60	2.85	2.70	1.35	1.32	1.38
17:00	166	ტეპლიცე-კლადნო	1.50	4.15	4.75	1.10	1.13	2.21
17:00	167	სიგმა-ბუდეიოვიცე	1.80	3.25	4.00	1.15	1.24	1.79
17:00	168	სლავია-იაბლონეცი	1.15	5.75	13.00	1.00	1.05	3.98
17:00	169	ბანიკი-ბოჰემიანსი	1.35	4.75	6.00	1.05	1.10	2.65
17:00	170	პლზენი-მოსტი	1.55	3.70	5.25	1.09	1.19	2.17
17:00	171	ლიბერეცი-სპარტა	3.75	3.30	1.85	1.75	1.23	1.18
17:00	172	ზლინი-ბრნო	3.70	3.25	1.85	1.73	1.23	1.17
		ჩეხეთი II ლიგა						
		16 მაისი						
21:00	175	იპლავა-სოკოლოვი	1.85	3.10	3.60	1.15	1.22	1.66
19:00	180	უსტი ნად ლაბემ-სლოვაცკო	3.20	3.00	2.10	1.54	1.26	1.23
		17 მაისი						
19:00	176	ოლომოუცი-ბოჰემიანსი(პრაღა)	2.65	2.90	2.50	1.38	1.28	1.34
12:15	177	კრჩი პრაღა-ჩასლავი	2.60	3.10	2.40	1.41	1.24	1.35
12:15	178	ტრინეცი-ოპავა	2.90	2.90	2.25	1.45	1.26	1.26
19:00	179	პლუჩინი-ვიტკოვიცე	2.15	2.90	3.20	1.23	1.28	1.52
		18 მაისი						
12:30	173	დუკლა პრაღა-პრეფბრამი	2.95	2.90	2.25	1.46	1.27	1.26
19:00	174	პრადეც კრალოვე-ფულნეკი	1.85	3.20	3.65	1.17	1.22	1.70
		სლოვაკეთი						
		17 მაისი						
21:30	181	ჟილინა-სინეცი	1.22	4.80	9.50	1.00	1.08	3.18
21:00	182	ზლატე მორავცე-ტრნავა	2.85	2.90	2.25	1.43	1.25	1.26
19:30	183	ტრენჩინი-დუბნიცა	2.50	2.90	2.55	1.34	1.26	1.35
20:30	184	რუჟომბეროკი-კოშიცე	2.00	3.10	3.40	1.21	1.25	1.62
20:00	185	სლოვანი-ნიტრა	2.15	3.00	3.15	1.25	1.27	1.53
18:00	186	პეტრჟალკა-ბ.ბისტრიცა	1.25	4.50	9.50	1.00	1.10	3.05

შესაძლო ცვლილებები დაუზუსტეთ ადგილზე

			1	X	2	1-X	1-2	X-2
		ხლოვენია						
		17 მაისი						
19:00	187	ნაუტა-ნოვა გორიცა	2.45	3.20	2.55	1.38	1.24	1.41
19:00	188	დრავა-კოპერი	2.15	3.20	2.90	1.28	1.23	1.52
19:00	189	პუბლიკუმი-ლივარ გორიცა	1.20	5.00	10.00	1.00	1.07	3.33
19:00	190	ლუბლიანა-დომაჟალე	2.80	3.20	2.25	1.49	1.24	1.32
19:00	191	პრიმორიე-მარიბორი	2.00	3.20	3.20	1.23	1.23	1.60
		დანია. I დივიზიონი						
		17 მაისი						
17:00	212	-პელერუპ-ვეილე	7.00	4.40	1.35	2.70	1.13	1.03
17:00	213	ორპუსი ფრ-ნესტვედი	2.55	3.50	2.35	1.47	1.22	1.40
		18 მაისი						
15:00	214	ჰვიდოვრე-კიოგე	1.90	3.50	3.45	1.23	1.22	1.73
17:00	215	აკადემისკი-სკოვე	1.70	3.70	4.15	1.16	1.20	1.95
17:00	216	ხილკებორგი-იოლსტიკე	1.10	9.00	11.00	1.00	1.00	4.94
17:00	217	კოლდინგი-ფრემი	2.05	3.50	3.05	1.29	1.22	1.62
17:00	218	პერფიოლგე-ლოლანდი	1.65	4.00	4.05	1.16	1.17	2.01
14:30	219	ფრედერისია-სანდერილანდი	3.10	3.40	2.05	1.62	1.23	1.27
		ნორვეგია. ტიპელიგა						
		16 მაისი						
20:00	220	ბოდიო გლიმტი-ტრომსიო	2.65	3.20	2.45	1.44	1.27	1.38
22:00	222	ბრანი-ვოლერენგა	2.05	3.30	3.35	1.26	1.27	1.66
20:00	223	ლინი-სტაბეკი	2.80	3.30	2.30	1.51	1.26	1.35
20:00	224	ფრედრიკსტადი-ალესუნდი	1.70	3.50	4.55	1.14	1.23	1.97
20:00	225	მოლდე-ვიკინგი	2.60	3.20	2.60	1.43	1.29	1.43
20:00	226	რუსენბორგი-ლილესტრომი	1.85	3.30	4.00	1.18	1.26	1.80
		19 მაისი						
21:00	221	პამ კამი-სტრომსგოდსეტი	2.20	3.30	3.00	1.32	1.26	1.57
		ნორვეგია. I დივიზიონი						
		16 მაისი						
20:00	227	პაუგესუნდი-პიოდი	1.80	3.50	3.70	1.18	1.21	1.79
20:00	228	სანდნესი-პიონეფოსი	2.50	3.40	2.40	1.44	1.22	1.40
20:00	229	სანდეფიორდი-ალტა	1.45	4.30	5.30	1.08	1.13	2.37
20:00	231	ოდ ვრენლანდი-ლოვ პამ	1.35	4.60	6.80	1.04	1.12	2.74
20:00	232	ბრინი-სპარტა ს	1.65	3.60	4.50	1.13	1.20	2.00
20:00	233	მოსი-ნიბერგსუნდი	1.55	3.70	5.20	1.09	1.19	2.16
20:00	234	სტარტი-კონსვინგერი	1.40	4.50	5.50	1.06	1.11	2.47
		ირლანდია						
		16 მაისი						
22:45	260	დუბლინ-გალვეი	1.90	3.20	3.50	1.19	1.23	1.67
23:00	261	ფინ პარკსი-შემროკი	2.60	3.10	2.30	1.41	1.22	1.32
22:45	263	დერი-კობი	1.40	3.60	6.50	1.00	1.15	2.31
22:45	264	დროგედა-სტ.პატრიკსი	2.25	3.10	2.80	1.30	1.24	1.47
		17 მაისი						
23:00	265	სლიგო-ბრეი	1.90	3.20	3.50	1.19	1.23	1.67
		18 მაისი						
22:00	262	ბოპემიანი-კორკი	2.00	3.20	3.20	1.23	1.23	1.60

ეროვნული ბიბლიოთეკა

I ტაიმის შედეგი

		1	X	2	1-X	1-2	X-2
10001	ლევერკუზენი-ვერდერი	3.00	2.00	3.00	1.20	1.50	1.20
10002	ბაიერნი-პერტა	1.75	2.30	6.50	1.00	1.37	1.69
10004	შტუტგარტი-არმინია	1.95	2.20	5.50	1.03	1.43	1.57
10005	პანოვერი-კოტბუსი	2.05	2.10	5.30	1.03	1.47	1.50
10006	დორტმუნდი-ვოლფსბურგი	3.90	2.00	2.25	1.32	1.42	1.05
10007	ჰამბურგი-კარლსრუე	1.60	2.30	7.50	1.00	1.31	1.76
10009	ბოხუმი-პანზა	1.90	2.10	5.80	1.00	1.43	1.54
10010	აინტრახტი-დუისბურგი	1.95	2.20	5.50	1.03	1.43	1.57
10011	ნიურნბერგი-შალკე	2.85	2.00	3.10	1.17	1.48	1.21
10013	პადერბორნი-მაინხენგლადბახი	3.40	2.00	2.60	1.25	1.47	1.13
10014	ჰოფენჰაიმი-ფიურტი	1.65	2.30	6.80	1.00	1.32	1.71
10015	აუგ-მიუნხენი 1860	2.60	2.00	3.50	1.13	1.49	1.27
10016	კაიზერსლაუტერნი-კოლნი	1.90	2.10	5.80	1.00	1.43	1.54
10017	ალემანია-კობლენცი	2.25	2.00	4.40	1.05	1.48	1.37
10018	აუგსბურგი-კარლ ცაისი	1.65	2.30	6.80	1.00	1.32	1.71
10019	ოსნაბრიუკ-ოფენბახი	2.45	2.00	3.70	1.10	1.47	1.29
10020	ფრაიბურგი-ვეენი	1.65	2.30	6.80	1.00	1.32	1.71
10021	მაინცი-ზტ.პაული	1.60	2.30	7.50	1.00	1.31	1.76
10046	პარმა-ინტერი	4.90	2.10	2.10	1.47	1.47	1.04
10048	სამპდორია-იუვენტუსი	3.00	2.00	3.00	1.20	1.50	1.20
10050	ემპოლი-ლივორნო	1.40	2.70	7.00	1.00	1.16	1.94
10051	ლაციო-ნაპოლი	2.70	2.00	3.20	1.14	1.46	1.23
10052	ხიენა-პალერმო	2.60	2.00	3.50	1.13	1.49	1.27
10053	კალიარი-რეჯინა	2.50	2.00	3.60	1.11	1.47	1.28
10054	კატანია-რომა	5.50	2.10	1.85	1.51	1.38	1.00
10055	მილანი-უდინეზე	1.60	2.30	7.50	1.00	1.31	1.76
10057	ტორინი-ფიორენტინა	5.50	2.10	1.80	1.51	1.35	1.00
10059	ატალანტა-ჯენოა	2.45	2.00	3.70	1.10	1.47	1.29
10060	სპეცია-მანტოვა	2.30	2.00	4.00	1.06	1.46	1.33
10061	ბოლონია-მესინა	1.40	2.70	7.00	1.00	1.16	1.94
10062	ფროზინონე-მოდენა	3.10	2.00	2.85	1.21	1.48	1.17
10063	რავენა-პიზა	2.60	2.00	3.50	1.13	1.49	1.27
10064	აველინო-ტრიესტინა	1.75	2.30	6.50	1.00	1.37	1.69
10065	კიევო-ვიჩენცა	1.75	2.30	6.50	1.00	1.37	1.69
10066	რიმინი-ბრეშა	2.20	2.10	4.30	1.07	1.45	1.41
10067	ასკოლი-ალბინოლეჯე	3.35	2.00	2.60	1.25	1.46	1.13
10068	ლეჩე-ბარი	1.90	2.10	5.80	1.00	1.43	1.54
10069	ტრევიზო-ნეზენა	2.05	2.10	5.30	1.03	1.47	1.50
10070	პიაჩენცა-გროსეტო	2.60	2.00	3.50	1.13	1.49	1.27
10100	უელვა-ვალიადოლიდი	2.45	2.00	3.70	1.10	1.47	1.29
10101	ესპანიოლი-ალმერია	2.50	2.00	3.60	1.11	1.47	1.28
10102	დეპორტივო-ვალიარეალი	2.70	2.00	3.20	1.14	1.46	1.23
10103	ვალენსია-ატლეტიკო	3.00	2.00	2.95	1.20	1.48	1.19
10105	რეალი-ლევანტე	1.30	2.80	8.00	1.00	1.11	2.07
10107	მალიორკა-ხარაგოხა	2.60	2.00	3.50	1.13	1.49	1.27
10108	მურსია-ბარსელონა	5.00	2.10	2.00	1.47	1.42	1.02
10110	რახინგი-ოსასუნა	2.65	2.00	3.30	1.13	1.46	1.24
10111	სევილია-ბილბაო	1.80	2.20	6.00	1.00	1.38	1.60
10112	ხეტაფე-ბეტისი	2.30	2.00	4.00	1.06	1.46	1.33
10113	მალაგა -პერეუელესი	2.10	2.10	4.85	1.04	1.46	1.46
10114	ლას პალმასი-ესპანიოლი	2.40	2.00	3.60	1.09	1.44	1.28
10115	ელჩე-ეიბარი	2.40	2.00	3.60	1.09	1.44	1.28
10116	ხერესი-კასტელონი	2.65	2.00	3.30	1.13	1.46	1.24
10117	ალბასეტე-კორდობა	2.40	2.00	3.60	1.09	1.44	1.28
10118	ნუმანსია-ალავესი	2.00	2.20	5.30	1.04	1.45	1.55
10119	სპორტინგი-სალამანკა	2.05	2.10	5.30	1.03	1.47	1.50
10120	ფეროლი-ტენერიფე	2.65	2.00	3.30	1.13	1.46	1.24
10121	სოსიედადი-გრანადა	1.95	2.20	5.50	1.03	1.43	1.57
10122	ხელტა-კადიზი	2.40	2.00	3.60	1.09	1.44	1.28
10123	ტარაგონა-სევილია ბ	2.25	2.00	4.40	1.05	1.48	1.37
10124	მეცი-ლე მანი	3.70	2.00	2.40	1.29	1.45	1.09
10126	ლორიანი-ლილი	3.20	2.00	2.75	1.23	1.47	1.15
10127	ოსერი-ლიონი	7.50	2.60	1.55	1.93	1.28	1.00
10129	სტ.ეტიენი-მონაკო	2.10	2.10	4.85	1.04	1.46	1.46
10131	ხაში-პჯ	4.40	2.00	2.20	1.37	1.46	1.04
10133	მარსელი-ხტრასბური	1.30	2.80	8.00	1.00	1.11	2.07
10134	ტულუზი-ვალენსიენი	1.75	2.30	6.50	1.00	1.37	1.69
10135	ლანსი-ბორდო	3.30	2.00	2.65	1.24	1.46	1.13
10136	ნიცა-კაენი	2.35	2.00	3.80	1.08	1.45	1.31
10137	ბულონი-ნიორი	2.55	2.00	3.55	1.12	1.48	1.27
10138	გენგამი-ტრუა	2.70	2.00	3.20	1.14	1.46	1.23
10139	ლე ავრი-ბასტია	2.00	2.20	5.30	1.04	1.45	1.55
10140	ანჟე-ბრესტი	2.65	2.00	3.30	1.13	1.46	1.24
10141	შატორუ-კლერმანი	3.00	2.00	3.00	1.20	1.50	1.20
10142	აიაქსი-დიჟონი	3.70	2.00	2.40	1.29	1.45	1.09
10143	ხედანი-გრენობლი	2.70	2.00	3.20	1.14	1.46	1.23
10144	ამიენი-გენიონი	2.05	2.10	5.30	1.03	1.47	1.50
10145	მონპელიე-ლიბურნი	1.95	2.20	5.50	1.03	1.43	1.57
10146	რეიმსი-ნანტი	3.05	2.00	2.90	1.20	1.48	1.18
10161	ხიმკი-ლოკომოტივი მ	4.30	2.00	2.20	1.36	1.45	1.04
10163	დინამო მ-ტერეკი	1.80	2.20	6.00	1.00	1.38	1.60
10220	ბოდიო გლიმტი-ტრომსიო	3.00	2.00	2.95	1.20	1.48	1.19
10221	პამ კამი-სტრომსგოდსეტი	2.60	2.00	3.50	1.13	1.49	1.27
10222	ბრანი-ვოლერენგა	2.45	2.00	3.70	1.10	1.47	1.29
10223	ლინი-სტაბეკი	3.20	2.00	2.75	1.23	1.47	1.15
10224	ფრედრიკსტადი-ალესუნდი	2.10	2.10	4.85	1.04	1.46	1.46
10225	მოლდე-ვიკინგი	3.00	2.00	2.95	1.20	1.48	1.19
10226	რუსენბორგი-ლილესტრომი	2.25	2.00	4.40	1.05	1.48	1.37
10341	პორთსმუთი-კარდიფი ნ	2.00	2.20	5.30	1.04	1.45	1.55

I ტაიმი/ძირითადი დრო

		1/1	1/X	1/2	X/1	X/X	X/2	2/1	2/X	2/2
11001	ლევერკუზენი-ვერდერი	3.60	10.00	20.00	4.60	4.40	4.80	20.00	10.00	4.00
11002	ბაიერნი-პერტა	1.85	12.00	25.00	3.50	4.60	10.00	20.00	10.00	10.00
11004	შტუტგარტი-არმინია	2.20	10.00	20.00	3.50	4.60	9.00	20.00	10.00	8.00
11005	პანოვერი-კოტბუსი	2.30	10.00	20.00	3.50	4.60	7.50	20.00	10.00	7.00
11006	დორტმუნდი-ვოლფსბურგი	5.30	10.00	20.00	6.00	4.40	4.00	20.00	10.00	3.00
11007	ჰამბურგი-კარლსრუე	1.65	15.00	30.00	3.50	5.00	11.00	20.00	11.00	11.00
11009	ბოხუმი-პანზა	2.05	10.00	20.00	3.80	4.50	9.00	20.00	10.00	10.00
11010	აინტრახტი-დუისბურგი	2.20	10.00	20.00	3.50	4.60	9.00	20.00	10.00	8.00
11011	ნიურნბერგი-შალკე	3.60	10.00	20.00	4.60	4.40	4.80	20.00	10.00	4.00
11013	პადერბორნი-მაინხენგლადბახი	4.40	10.00	20.00	5.00	4.40	4.60	20.00	10.00	3.50
11014	ჰოფენჰაიმი-ფიურტი	1.70	12.00	25.00	3.50	5.00	10.00	20.00	10.00	10.00
11015	აუგ-მიუნხენი 1860	3.30	10.00	20.00	4.40	4.40	5.60	20.00	10.00	4.80
11016	კაიზერსლაუტერნი-კოლნი	2.05	10.00	20.00	3.80	4.50	9.00	20.00	10.00	10.00
11017	ალემანია-კობლენცი	2.80	10.00	20.00	3.80	4.40	6.50	20.00	10.00	5.60
11018	აუგსბურგი-კარლ ცაისი	1.70	12.00	25.00	3.50	5.00	10.00	20.00	10.00	10.00
11019	ოსნაბრიუკ-ოფენბახი	3.00	10.00	20.00	4.00	4.40	6.00	20.00	10.00	5.30
11020	ფრაიბურგი-ვეენი	1.70	12.00	25.00	3.50	5.00	10.00	20.00	10.00	10.00
11021	მაინცი-ზტ.პაული	1.65	15.00	30.00	3.50	5.00	11.00	20.00	11.00	11.00
11046	პარმა-ინტერი	7.00	10.00	20.00	7.50	4.40	3.50	20.00	10.00	2.50
11048	სამპდორია-იუვენტუსი	3.60	10.00	20.00	4.60	4.40	4.80	20.00	10.00	4.00
11050	ემპოლი-ლივორნო	1.55	15.00	30.00	3.40	4.80	12.00	20.00	11.00	11.00
11051	ლაციო-ნაპოლი	3.50	10.00	20.00	4.40	4.40	5.30	20.00	10.00	4.40
11052	ხიენა-პალერმო	3.30	10.00	20.00	4.40	4.40	5.60	20.00	10.00	4.80
11053	კალიარი-რეჯინა	3.00	10.00	20.00	4.00	4.40	6.00	20.00	10.00	5.30
11054	კატანია-რომა	8.00	10.00	20.00	9.00	4.80	3.50	20.00	10.00	2.20
11055	მილანი-უდინეზე	1.65	15.00	30.00	3.50	5.00	11.00	20.00	11.00	11.00
11057	ტორინი-ფიორენტინა	8.00	10.00	20.00	9.00	4.80	3.50	20.00	10.00	2.20
11059	ატალანტა-ჯენოა	3.00	10.00	20.00	4.00	4.40	6.00	20.00	10.00	5.30
11060	სპეცია-მანტოვა	2.80	10.00	20.00	3.80	4.40	6.50	20.00	10.00	5.60
11061	ბოლონია-მესინა	1.55	15.00	30.00	3.40	4.80	12.00	20.00	11.00	11.00
11062	ფროზინონე-მოდენა	4.00	10.00	20.00	4.80	4.40	4.40	20.00	10.00	3.60
11063	რავენა-პიზა	3.30	10.00	20.00	4.40	4.40	5.60	20.00	10.00	4.80
11064	აველინო-ტრიესტინა	1.85	12.00	25.00	3.50	4.60	10.00	20.00	10.00	10.00
11065	კიევო-ვიჩენცა	1.85	12.00	25.00	3.50	4.60	10.00	20.00	10.00	10.00
11066	რიმინი-ბრეშა	2.70	10.00	20.00	3.60	4.40	7.00	20.00	10.00	6.00
11067	ასკოლი-ალბინოლეჯე	4.40	10.00	20.00	5.00	4.40	4.60	20.00	10.00	3.50
11068	ლეჩე-ბარი	2.05	10.00	20.00	3.80	4.50	9.00	20.00	10.00	10.00
11069	ტრევიზო-ნეზენა	2.30	10.00	20.00	3.50	4.60	7.50	20.00	10.00	7.00
11070	პიაჩენცა-გროსეტო	3.30	10.00	20.00	4.40	4.40	5.60	20.00	10.00	4.80
11100	უელვა-ვალიადოლიდი	3.00	10.00	20.00	4.00	4.40	6.00	20.00	10.00	5.30
11101	ესპანიოლი-ალმერია	3.00	10.00	20.00	4.00	4.40	6.00	20.00	10.00	5.30
11102	დეპორტივო-ვალიარეალი	3.50	10.00	20.00	4.40	4.40	5.30	20.00	10.00	4.40
11103	ვალენსია-ატლეტიკო	4.00	10.00	20.00	4.80	4.40	4.40	20.00	10.00	3.60
11105	რეალი-ლევანტე	1.45	15.00	35.00	3.50	5.00	14.00	20.00	12.00	12.00
11107	მალიორკა-ხარაგოხა	3.30	10.00	20.00	4.40	4.40	5.60	20.00	10.00	4.80
11108	მურსია-ბარსელონა	7.50	10.00	20.00	8.50	4.40	3.50	20.00	10.00	2.40
11110	რახინგი-ოსასუნა	3.40	10.00	20.00	4.40	4.40	5.00	20.00	10.00	4.60
11111	სევილია-ბილბაო	1.85	12.00	25.00	3.50	4.60	10.00	20.00	10.00	10.00
11112	ხეტაფე-ბეტისი	2.80	10.00	20.00	3.80	4.40	6.50	20.00	10.00	5.60
11113	მალაგა -პერეუელესი	2.30	10.00	20.00	3.50	4.60	7.50	20.00	10.00	7.00
11114	ლას პალმასი-ესპანიოლი	3.00	10.00	20.00	4.00	4.40	6.00	20.00	10.00	5.30
11115	ელჩე-ეიბარი	3.00	10.00	20.00	4.00	4.40	6.00	20.00	10.00	5.30
11116	ხერესი-კასტელონი	3.40	10.00	20.00	4.40	4.40	5.00	20.00	10.00	4.60
11117	ალბასეტე-კორდობა	3.00	10.00	20.00	4.00	4.40	6.00	20.00	10.00	5.30
11118	ნუმანსია-ალავესი	2.20	10.00	20.00	3.50	4.60	9.00	20.00	10.00	8.00
11119	სპორტინგი-სალამანკა	2.30	10.00	20.00	3.50	4.60	7.50	20.00	10.00	7.00
11120	ფეროლი-ტენერიფე	3.40	10.00	20.00	4.40	4.40	5.00	20.00	10.00	4.60
11121	სოსიედადი-გრანადა	2.20	10.00	20.00	3.50	4.60	9.00	20.00	10.00	8.00
11122	ხელტა-კადიზი	3.00	10.00	20.00	4.00	4.40	6.00	20.00	10.00	5.30
11123	ტარაგონა-სევილია ბ	2.80	10.00	20.00	3.80	4.40	6.50	20.00	10.00	5.60
11124	მეცი-ლე მანი	4.80	10.00	20.00	5.60	4.40	4.20	20.00	10.00	3.30
11126	ლორიანი-ლილი	4.00	10.00	20.00	4.80	4.40	4.40	20.00	10.00	3.60
11127	ოსერი-ლიონი	11.00	10.00	20.00	9.00	4.80	3.50	20.00	10.00	1.75
11129	სტ.ეტიენი-მონაკო	2.30	10.00	20.00	3.50	4.60	7.50	20.00	10.00	7.00
11131	ხაში-პჯ	6.50	10.00	20.00	7.50	4.40	3.60	20.00	10.00	2.60
11133	მარსელი-ხტრასბური	1.45	15.00	35.00	3.50	5.00	14.00	20.00	12.00	12.00
11134	ტულუზი-ვალენსიენი	1.85	12.00	25.00	3.50	4.60	10.00	20.00	10.00	10.00
11135	ლანსი-ბორდო	4.00	10.00	20.00	4.80	4.40	4.40	20.00	10.00	3.60
11136	ნიცა-კაენი	2.90	10.00	20.00	3.80	4.40	6.50	20.00	10.00	5.60
11137	ბულონი-ნიორი	3.20	10.00	20.00	4.20	4.40	5.60	20.00	10.00	5.00
11138	გენგამი-ტრუა	3.50	10.00	20.00	4.40	4.40	5.30	20.00	10.00	4.40
11139	ლე ავრი-ბასტია	2.20	10.00	20.00	3.50	4.60	9.00	20.00	10.00	8.00
11140	ანჟე-ბრესტი	3.40	10.00	20.00	4.40	4.40	5.00	20.00	10.00	4.60
11141	შატორუ-კლერმანი	3.60	10.00	20.00	4.60	4.40	4.80	20.00	10.00	4.00
11142	აიაქსი-დიჟონი	4.80	10.00	20.00	5.60	4.40	4.20	20.00	10.00	3.30
11143	ხედანი-გრენობლი	3.50	10.00	20.00	4.40	4.40	5.30	20.00	10.00	4.40
11144	ამიენი-გენიონი	2.30	10.00	20.00	3.50	4.60	7.50	20.00	10.00	7.00
11145	მონპელიე-ლიბურნი	2.20	10.00	20.00	3.50	4.60	9.00	20.00	10.00	8.00
11146	რეიმსი-ნანტი	4.00	10.00	20.00	4.80	4.40	4.40	20.00	10.00	3.60
11161	ხიმკი-ლოკომოტივი მ	5.30	10.00	20.00	6.00	4.40	4.00	20.00	10.00	3.00
11163	დინამო მ-ტერეკი	1.85	12.00	25.00	3.50	4.60	10.00	20.00	10.00	10.00
11220	ბოდიო გლიმტი-ტრომსიო	4.00	10.00	20.00	4.80	4.40	4.40	20.00	10.00	3.60
11221	პამ კამი-სტრომსგოდსეტი	3.30	10.00	20.00	4.40	4.40	5.60	20.00	10.00	4.80
11222	ბრანი-ვოლერენგა	3.00	10.00	20.00	4.00	4.40	6.00	20.00	10.00	5.30
11223	ლინი-სტაბეკი	4.00	10.00	20.00	4.80	4.40	4.40	20.00	10.00	3.60
11224	ფრედრიკსტადი-ალესუნდი	2.30	10.00	20.00	3.50	4.60	7.50	20.00	10.00	7.00
11225	მოლდე-ვიკინგი	4.00	10.00	20.00	4.80	4.40	4.40	20.00	10.00	3.60
11226	რუსენბორგი-ლილესტრომი	2.80	10.00	20.00	3.80	4.40	6.50	20.00	10.00	5.60
11341	პორთსმუთი-კარდიფი ნ	2.20	10.00	20.00	3.50	4.60	9.00	20.00	10.00	8.00

			1	X	2	1-X	1-2	X-2
		იაპონია						
		17 მაისი						
09:00	266	კიოტო-იოკოჰამა ფმ	3.30	2.90	2.15	1.54	1.30	1.23
11:00	267	კაშიმა-კაშივა	1.70	3.10	4.80	1.09	1.25	1.88
09:00	268	ურავა-გამბა	1.80	3.00	4.30	1.12	1.26	1.76
09:00	269	ივატა-ტოკიო	2.60	2.80	2.70	1.34	1.32	1.37
11:00	270	იჩიჰარა-ოიტა	2.55	3.10	2.40	1.39	1.23	1.35
14:00	271	კავასაკი-ომია	1.65	3.10	5.20	1.07	1.25	1.94
08:00	272	საპორო-ნაგოია	4.20	2.90	1.90	1.71	1.30	1.14
		18 მაისი						
13:00	273	ვერდი-შიმიცუ	2.30	3.20	2.65	1.33	1.23	1.44
11:00	274	კობე-ნიიგატა	2.15	3.10	3.00	1.26	1.25	1.52
		აშშ						
		17 მაისი						
23:45	276	ტორონტო-კოლამბუსი	2.45	3.20	2.55	1.38	1.24	1.41
23:45	277	ნიუ იორკი-კანზასი	1.95	3.20	3.40	1.21	1.23	1.64
23:45	278	ნიუ ინგლენდი-სან ხოსე	1.65	3.30	4.60	1.10	1.21	1.92
23:45	279	ჩიკაგო-პიუსტონი	2.00	3.20	3.30	1.23	1.24	1.62
23:45	280	ჩივასი-ვაშინგტონი	2.15	3.10	3.05	1.26	1.26	1.53
		18 მაისი						
23:45	281	დალასი-ლოს ანჯელესი	2.05	3.20	3.20	1.24	1.24	1.60
		არგენტინა						
		16 მაისი						
23:45	284	ბანფილდი-სან მარტინი	1.65	3.45	4.50	1.11	1.20	1.95

			1	X	2	1-X	1-2	X-2
23:45	287	კოლონი-ნიუელზი	1.85	3.25	3.80	1.17	1.24	1.76
		17 მაისი						
21:10	282	არგენტინოს ხუნიორსი-ველესი	2.55	3.25	2.50	1.42	1.26	1.41
23:45	283	როსარიო-არსენალი	1.90	3.25	3.60	1.19	1.24	1.70
23:10	286	ბოკა ხუნიორსი-რასინგი	1.55	3.60	5.25	1.08	1.19	2.13
21:10	288	ხიმნასია ლპ-ესტუდიანტესი	3.05	3.25	2.10	1.57	1.24	1.40
		18 მაისი						
23:45	285	ოლიმპო-ხიმნასია ქ	1.85	3.25	3.80	1.17	1.24	1.75
21:10	289	ურაკანი-სან ლორენსო	2.40	3.25	2.60	1.38	1.24	1.44
23:10	290	ინდიპენდიენტე-რივერ პლეიტი	2.25	3.25	2.80	1.32	1.24	1.50
23:45	291	ტიგრე-ლანუსი	2.15	3.25	2.95	1.29	1.24	1.54
		ბრაზილია						
		17 მაისი						
23:45	292	კრუზეირო-ბოტაფოგო	1.80	3.20	3.80	1.15	1.22	1.73
23:45	293	სანტოსი-იპატინგა	1.55	3.50	5.30	1.07	1.19	2.10
23:45	294	სპორტ რისიფე-ვიტორია	1.75	3.30	3.95	1.14	1.21	1.79
		18 მაისი						
23:00	295	გრემიო-ფლამენგო	1.95	3.20	3.35	1.21	1.23	1.63
23:00	296	ატლეტიკო პრ-სან პაულუ	2.05	3.20	3.20	1.24	1.24	1.60
23:00	297	ფლუმინენსე-ნაუტიკო	1.95	3.20	3.35	1.21	1.23	1.63
23:00	298	გოიასი-ატლეტიკო მნ	1.75	3.30	3.95	1.14	1.21	1.79
23:45	299	ვასკუ და გამა-პორტუგესა	1.60	3.40	4.90	1.08	1.20	2.00
23:45	300	პალმეირასი-ინტერნასიონალი	1.90	3.20	3.50	1.19	1.23	1.67
23:45	301	ფიგეირენსე-კურიტიბა	2.05	3.20	3.20	1.24	1.24	1.60

რამდენი გოლი გავა მატჩში (ძირითადი დრო) (2,5-ზე ნაკლები - 2,5-ზე მეტი)

		ნაკ.	მეტ.
12001	ლევერკუზენი-ვერდერი	2.10	1.50
12002	ბაიერნი-ჰერტა	2.10	1.50
12004	შტუტგარტი-არმინია	2.10	1.50
12006	დორტმუნდი-ვოლფსბურგი	2.00	1.60
12007	ჰამბურგი-კარლსრუე	2.00	1.60
12009	ბოხუმი-პანზა	2.10	1.50
12010	აინტრახტი-დუისბურგი	2.10	1.50
12011	ნიურნბერგი-შალკე	1.90	1.70
12013	ჰადერბორნი-მაინხენგლადბახი	2.10	1.50
12014	ჰოფენჰაიმი-ფიურტი	2.00	1.60
12015	აუე-მიუნხენი 1860	2.10	1.50
12016	კაიზერსლაუტერნი-კიოლნი	2.00	1.60
12017	ალემანია-კობლენცი	2.10	1.50
12018	აუგსბურგი-კარლ ცაისი	2.00	1.60
12019	ოსნაბრიუკი-ოფენბახი	1.80	1.80
12020	ფრაიბურგი-ვეენი	2.10	1.50
12021	მაინცი-ზტ.პაული	2.10	1.50
12046	პარმა-ინტერი	1.90	1.70
12048	სამპდორია-იუვენტუსი	2.00	1.60
12050	ემპოლი-ლივორნო	1.80	1.80
12051	ლაციო-ნაპოლი	2.00	1.60
12052	სიენა-პალერმო	2.00	1.60
12053	კალიარი-რეჯინა	1.90	1.70
12054	კატანია-რომა	1.90	1.70
12055	მილანი-უდინეზე	2.00	1.60
12057	ტორინო-ფიორენტინა	1.80	1.80
12059	ატალანტა-ჯენოა	2.00	1.60
12060	სპეცია-მანტოვა	1.80	1.80
12061	ბოლონია-მესინა	1.80	1.80
12062	ფროზინონე-მოდენა	1.90	1.70
12063	რავენა-პიზა	1.80	1.80
12064	აველინო-ტრიესტინა	1.80	1.80
12065	კიევო-ვიჩენცა	1.90	1.70
12066	რიმინი-ბრეშა	1.90	1.70
12067	ასკოლი-ალბინოლეფე	1.90	1.70
12068	ლეჩე-ბარი	1.80	1.80
12069	ტრევიზო-ჩეზენა	1.80	1.80
12070	პიაჩენცა-გროსეტო	1.80	1.80
12100	უელვა-ვალიადოლიდი	1.80	1.80
12101	ესპანიოლი-ალმერია	1.70	1.90
12102	დეპორტივო-ვილიარეალი	1.70	1.90
12103	ვალენსია-ატლეტიკო	2.00	1.60
12105	რეალი-ლევანტე	2.20	1.40
12107	მალიორკა-სარაგოსა	2.00	1.60
12108	მურსია-ბარსელონა	2.00	1.60
12110	რახინგი-ოსასუნა	1.80	1.80
12111	სევილია-ბილბაო	2.10	1.50
12112	ხეტაფე-ბეტისი	1.80	1.80
12113	მალაგა -პერკულესი	1.60	2.00
12114	ლას პალმასი-ეხიდო	1.60	2.00
12115	ელჩე-ეიბარი	1.50	2.10
12116	ხერესი-კასტელონი	1.50	2.10
12117	ალბასეტე-კორდობა	1.50	2.10
12118	ნუმანსია-ალავესი	1.50	2.10
12119	სპორტინგი-სალამანკა	1.60	2.00
12120	ფეროლი-ტენერიფე	1.50	2.10
12121	ხოხიედადი-გრანადა	1.60	2.00
12122	სელტა-კადისი	1.60	2.00
12123	ტარაგონა-სევილია ბ	1.60	2.00
12124	მეცი-ლე მანი	1.80	1.80
12126	ლორიანი-ლილი	1.60	2.00
12127	ოსერი-ლიონი	1.70	1.90
12129	სტ-ეტიენი-მონაკო	1.70	1.90
12131	სოშო-პსჟ	1.60	2.00
12132	ნანსი-რენი	1.70	1.90
12133	მარსელი-სტრასბური	1.80	1.80
12134	ტულუზი-ვალენსიენი	1.60	2.00
12135	ლანსი-ბორდო	1.70	1.90
12136	ნიცა-კაენი	1.70	1.90
12137	ბულონი-ნიორი	1.60	2.00
12138	გენგამი-ტრუა	1.80	1.80
12139	ლე ავრი-ბასტია	1.80	1.80
12140	ანჟე-ბრესტი	1.70	1.90
12141	შატორუ-კლერმანი	1.60	2.00
12142	აიაქი-დიჟონი	1.60	2.00
12143	სედანი-გრენობლი	1.80	1.90
12144	ამიენი-გენიონი	1.90	1.80
12145	მონპელიე-ლიბერნი	1.80	1.80
12146	რეიმსი-ნანტი	1.80	1.80
12161	ხიმკი-ლოკომოტივი მ	1.80	1.80
12163	დინამო მ-ტერეკი	1.80	1.80
12220	ბოდიო გლიმტი-ტრომსიო	1.80	1.80
12221	პამ კამი-სტრიომსგოდსეტი	1.90	1.70
12222	ბრანი-ვოლერენგა	2.00	1.60
12223	ლინი-სტაბეკი	2.00	1.60
12224	ფრედრიკსტადი-ალეუნდი	2.10	1.50
12225	მოლდე-ვიანგი	1.80	1.80
12226	რუსენბორგი-ლილესტრომი	1.90	1.70
12341	პორთსმუთი-კარდიფი ნ	1.60	2.00

გოლი:ყვავილი-1თუ კენტი-2 (0:0 ითვლება ყვავილად)

17001	ლევერკუზენი-ვერდერი	1.85	1.95
17002	ბაიერნი-ჰერტა	1.85	1.95
17004	შტუტგარტი-არმინია	1.85	1.95
17005	ჰანოვერი-კოტბუსი	1.85	1.95
17006	დორტმუნდი-ვოლფსბურგი	1.85	1.95
17007	ჰამბურგი-კარლსრუე	1.85	1.95
17009	ბოხუმი-პანზა	1.85	1.95
17010	აინტრახტი-დუისბურგი	1.85	1.95
17011	ნიურნბერგი-შალკე	1.85	1.95
17013	ჰადერბორნი-მაინხენგლადბახი	1.85	1.95
17014	ჰოფენჰაიმი-ფიურტი	1.85	1.95
17015	აუე-მიუნხენი 1860	1.85	1.95
17016	კაიზერსლაუტერნი-კიოლნი	1.85	1.95
17017	ალემანია-კობლენცი	1.85	1.95
17018	აუგსბურგი-კარლ ცაისი	1.85	1.95
17019	ოსნაბრიუკი-ოფენბახი	1.85	1.95
17020	ფრაიბურგი-ვეენი	1.85	1.95
17021	მაინცი-ზტ.პაული	1.85	1.95
17046	პარმა-ინტერი	1.85	1.95
17048	სამპდორია-იუვენტუსი	1.85	1.95
17050	ემპოლი-ლივორნო	1.85	1.95
17051	ლაციო-ნაპოლი	1.85	1.95
17052	სიენა-პალერმო	1.85	1.95
17053	კალიარი-რეჯინა	1.85	1.95
17054	კატანია-რომა	1.85	1.95
17055	მილანი-უდინეზე	1.85	1.95
17057	ტორინო-ფიორენტინა	1.85	1.95
17059	ატალანტა-ჯენოა	1.85	1.95
17060	სპეცია-მანტოვა	1.85	1.95
17061	ბოლონია-მესინა	1.85	1.95
17062	ფროზინონე-მოდენა	1.85	1.95
17063	რავენა-პიზა	1.85	1.95
17064	აველინო-ტრიესტინა	1.85	1.95
17065	კიევო-ვიჩენცა	1.85	1.95
17066	რიმინი-ბრეშა	1.85	1.95
17067	ასკოლი-ალბინოლეფე	1.85	1.95
17068	ლეჩე-ბარი	1.85	1.95
17069	ტრევიზო-ჩეზენა	1.85	1.95
17070	პიაჩენცა-გროსეტო	1.85	1.95
17100	უელვა-ვალიადოლიდი	1.85	1.95
17101	ესპანიოლი-ალმერია	1.85	1.95
17102	დეპორტივო-ვილიარეალი	1.85	1.95
17103	ვალენსია-ატლეტიკო	1.85	1.95
17105	რეალი-ლევანტე	1.85	1.95
17107	მალიორკა-სარაგოსა	1.85	1.95
17108	მურსია-ბარსელონა	1.85	1.95
17110	რახინგი-ოსასუნა	1.85	1.95
17111	სევილია-ბილბაო	1.85	1.95
17112	ხეტაფე-ბეტისი	1.85	1.95
17113	მალაგა -პერკულესი	1.85	1.95
17114	ლას პალმასი-ეხიდო	1.85	1.95
17115	ელჩე-ეიბარი	1.85	1.95
17116	ხერესი-კასტელონი	1.85	1.95
17117	ალბასეტე-კორდობა	1.85	1.95
17118	ნუმანსია-ალავესი	1.85	1.95
17119	სპორტინგი-სალამანკა	1.85	1.95
17120	ფეროლი-ტენერიფე	1.85	1.95
17121	ხოხიედადი-გრანადა	1.85	1.95
17122	სელტა-კადისი	1.85	1.95
17123	ტარაგონა-სევილია ბ	1.85	1.95
17124	მეცი-ლე მანი	1.85	1.95
17126	ლორიანი-ლილი	1.85	1.95
17127	ოსერი-ლიონი	1.85	1.95
17129	სტ-ეტიენი-მონაკო	1.85	1.95
17131	სოშო-პსჟ	1.85	1.95
17133	მარსელი-სტრასბური	1.85	1.95
17134	ტულუზი-ვალენსიენი	1.85	1.95
17135	ლანსი-ბორდო	1.85	1.95
17136	ნიცა-კაენი	1.85	1.95
17137	ბულონი-ნიორი	1.85	1.95
17138	გენგამი-ტრუა	1.85	1.95
17139	ლე ავრი-ბასტია	1.85	1.95
17140	ანჟე-ბრესტი	1.85	1.95
17141	შატორუ-კლერმანი	1.85	1.95
17142	აიაქი-დიჟონი	1.85	1.95
17143	სედანი-გრენობლი	1.85	1.95
17144	ამიენი-გენიონი	1.85	1.95
17145	მონპელიე-ლიბერნი	1.85	1.95
17146	რეიმსი-ნანტი	1.85	1.95
17161	ხიმკი-ლოკომოტივი მ	1.85	1.95
17163	დინამო მ-ტერეკი	1.85	1.95
17220	ბოდიო გლიმტი-ტრომსიო	1.85	1.95
17221	პამ კამი-სტრიომსგოდსეტი	1.85	1.95
17222	ბრანი-ვოლერენგა	1.85	1.95
17223	ლინი-სტაბეკი	1.85	1.95
17224	ფრედრიკსტადი-ალეუნდი	1.85	1.95
17225	მოლდე-ვიანგი	1.85	1.95
17226	რუსენბორგი-ლილესტრომი	1.85	1.95
17341	პორთსმუთი-კარდიფი ნ	1.85	1.95

გაიტანს თუ არა ორივე გუნდი ნატჩში გოლს. (ძირითადი დრო)

		ნაკ.	მეტ.
13001	ლევერკუზენი-ვერდერი	1.50	2.10
13002	ბაიერნი-ჰერტა	1.60	2.00
13004	შტუტგარტი-არმინია	1.50	2.10
13005	ჰანოვერი-კოტბუსი	1.50	2.10
13006	დორტმუნდი-ვოლფსბურგი	1.50	2.10
13007	ჰამბურგი-კარლსრუე	1.60	2.00
13009	ბოხუმი-პანზა	1.50	2.10
13010	აინტრახტი-დუისბურგი	1.50	2.10
13011	ნიურნბერგი-შალკე	1.60	2.00
13013	ჰადერბორნი-მაინხენგლადბახი	1.50	2.10
13014	ჰოფენჰაიმი-ფიურტი	1.60	2.00
13015	აუე-მიუნხენი 1860	1.50	2.10
13016	კაიზერსლაუტერნი-კიოლნი	1.50	2.10
13017	ალემანია-კობლენცი	1.50	2.10
13018	აუგსბურგი-კარლ ცაისი	1.60	2.00
13019	ოსნაბრიუკი-ოფენბახი	1.70	1.90
13020	ფრაიბურგი-ვეენი	1.60	2.00
13021	მაინცი-ზტ.პაული	1.60	2.00
13046	პარმა-ინტერი	1.70	1.90
13048	სამპდორია-იუვენტუსი	1.50	2.10
13050	ემპოლი-ლივორნო	1.70	1.90
13051	ლაციო-ნაპოლი	1.50	2.10
13052	სიენა-პალერმო	1.50	2.10
13053	კალიარი-რეჯინა	1.50	2.10
13054	კატანია-რომა	1.70	1.90
13055	მილანი-უდინეზე	1.90	1.70
13057	ტორინო-ფიორენტინა	1.60	2.00
13059	ატალანტა-ჯენოა	1.50	2.10
13060	სპეცია-მანტოვა	1.60	2.00
13061	ბოლონია-მესინა	1.80	1.80
13062	ფროზინონე-მოდენა	1.60	2.00
13063	რავენა-პიზა	1.60	2.00
13064	აველინო-ტრიესტინა	1.60	2.00
13065	კიევო-ვიჩენცა	1.70	1.90
13066	რიმინი-ბრეშა	1.60	2.00
13067	ასკოლი-ალბინოლეფე	1.60	2.00
13068	ლეჩე-ბარი	1.70	1.90
13069	ტრევიზო-ჩეზენა	1.60	2.00
13070	პიაჩენცა-გროსეტო	1.60	2.00
13100	უელვა-ვალიადოლიდი	1.80	1.80
13101	ესპანიოლი-ალმერია	1.80	1.80
13102	დეპორტივო-ვილიარეალი	1.80	1.80
13103	ვალენსია-ატლეტიკო	1.60	2.00
13105	რეალი-ლევანტე	1.90	1.70
13107	მალიორკა-სარაგოსა	1.60	2.00
13108	მურსია-ბარსელონა	1.80	1.80
13110	რახინგი-ოსასუნა	1.80	1.80
13111	სევილია-ბილბაო	1.80	1.80
13112	ხეტაფე-ბეტისი	1.80	1.80
13113	მალაგა -პერკულესი	1.90	1.70
13114	ლას პალმასი-ეხიდო	1.90	1.70
13115	ელჩე-ეიბარი	1.90	1.70
13116	ხერესი-კასტელონი	1.90	1.70
13117	ალბასეტე-კორდობა	1.90	1.70
13118	ნუმანსია-ალავესი	1.90	1.70
13119	სპორტინგი-სალამანკა	1.90	1.70
13120	ფეროლი-ტენერიფე	1.90	1.70
13121	ხოხიედადი-გრანადა	1.90	1.70
13122	სელტა-კადისი	1.90	1.70
13123	ტარაგონა-სევილია ბ	1.90	1.70
13124	მეცი-ლე მანი	1.70	1.90
13126	ლორიანი-ლილი	1.70	1.90
13127	ოსერი-ლიონი	1.70	1.90
13129	სტ-ეტიენი-მონაკო	1.70	1.90
13131	სოშო-პსჟ	1.80	1.80
13132	ნანსი-რენი	1.70	1.90
13133	მარსელი-სტრასბური	1.90	1.70
13134	ტულუზი-ვალენსიენი	1.80	1.80
13135	ლანსი-ბორდო	1.70	1.90
13136	ნიცა-კაენი	1.70	1.90
13220	ბოდიო გლიმტი-ტრომსიო	1.70	1.90
13221	პამ კამი-სტრიომსგოდსეტი	1.60	2.00
13222	ბრანი-ვოლერენგა	1.50	2.10
13223	ლინი-სტაბეკი	1.50	2.10
13224	ფრედრიკსტადი-ალეუნდი	1.50	2.10
13225	მოლდე-ვიანგი	1.70	1.90
13226	რუსენბორგი-ლილესტრომი	1.70	1.90
13341	პორთსმუთი-კარდიფი ნ	1.90	1.70

			1	X	2	1-X	1-2	X-2
		ინგლისი						
		თასი						
		17 მაისი						
18:00	341	პორთსმუთი-კარდიფი ნ	1.60	3.70	5.10	1.11	1.21	2.14
		ბელგია						
		თასი						
		18 მაისი						
18:30	357	გენტი-ანდერლეხტი ნ	3.50	3.20	1.90	1.67	1.23	1.19
		პორტუგალია. თასი						
		18 მაისი						
23:30	362	პორტუ-სპორტინგი ნ	2.10	3.00	3.20	1.23	1.26	1.54
		საბერძნეთი. თასი						
		17 მაისი						
22:45	359	ოლიმპიაკოსი-არისი	2.10	3.00	3.20	1.23	1.26	1.54
		რუსეთი. თასი						
		17 მაისი						
15:00	367	ცსკა-ამკარი	1.45	3.80	6.40	1.04	1.18	2.38
		ლიბერტადორესის თასი						
		16 მაისი						
23:45	352	სან ლორენსო-ჟუიტო	1.40	3.80	6.90	1.02	1.16	2.45
		შერეული						
		16 მაისი						
23:45	422	ნარვა-ლევადია(ესტ)	3.90	3.30	1.75	1.78	1.20	1.14
21:00	423	უიკეტი-ეტო(უნგ)	1.95	3.20	3.45	1.21	1.24	1.66
		17 მაისი						
19:00	421	ლევსკი-სლავია(ბულ)	1.30	4.00	8.50	1.00	1.12	2.72
15:00	424	დებრეცენი-ვიდეოტონი(უნგ)	1.45	3.60	6.00	1.03	1.16	2.25
		19 მაისი						
20:00	425	პონვედი-ვაშაში(უნგ)	1.80	3.30	3.85	1.16	1.22	1.77

			1	X	2	1-X	1-2	X-2
		პოკეი.მს 2008 კანადა						
		16 მაისი						
23:45	6001	კანადა-შვედეთი	1.40	4.50	4.80	1.06	1.08	2.32
23:45	6002	კანადა-შვედეთი 0:2	2.60	4.80	1.60			
21:00	6003	რუსეთი-ფინეთი	1.65	4.20	3.70	1.18	1.14	1.96
21:00	6004	რუსეთი-ფინეთი 0:2	3.00	4.80	1.50			
		ხელბურთი. კაცები დანიის ჩემპიონატი						
		16 მაისი						
22:45	322	ფსკ-ხვენდბორგი	1.40	10.00	3.00	1.22	1.00	2.30
		პოკეი. მს 2008 კანადა პირველი პერ						
		16 მაისი						
23:45	6101	კანადა1-შვედეთი1	1.80	2.50	4.10	1.04	1.25	1.55
21:00	6102	რუსეთი1-ფინეთი1	1.75	2.70	3.50	1.06	1.16	1.52
		პოკეი. მს 2008 კანადა მეორე პერ						
		16 მაისი						
23:45	6201	კანადა2-შვედეთი2	1.80	2.80	3.80	1.09	1.22	1.61
21:00	6202	რუსეთი2-ფინეთი2	1.75	2.80	3.50	1.07	1.16	1.55
		პოკეი. მს 2008 კანადა მესამე პერ						
		16 მაისი						
23:45	6301	კანადა3-შვედეთი3	1.85	3.00	3.80	1.14	1.24	1.67
21:00	6302	რუსეთი3-ფინეთი3	1.80	2.40	3.85	1.02	1.22	1.47
		პოკეი. მს 2008 კანადა(ბურთები)						
		16 მაისი						
23:45	6401	კანადა-შვედეთი 5.5	1.90	1.70				
21:00	6402	რუსეთი-ფინეთი 5.5	1.90	1.60				
		პოკეი. მს 2008 კანადა(წყვილი კენტი)						
		16 მაისი						
23:45	6501	კანადა-შვედეთი	1.85	1.95				
21:00	6502	რუსეთი-ფინეთი	1.85	1.95				

ერთიანი ბილეთი

რომელ ტაიმში გავა მეტი გოლი

		I-ში	თანაბრად	II-ში
15001	ლევერკუზენი-ვერდერი	3.00	2.80	2.00
15002	ბაიერნი-ჰერტა	3.00	2.80	2.00
15004	შტუტგარტი-არმინია	3.00	2.80	2.00
15005	ჰანოვერი-კოტბუსი	3.00	2.80	2.00
15006	დორტმუნდი-ვოლფსბურგი	3.00	2.80	2.00
15009	ბოხუმი-ჰანზა	3.00	2.80	2.00
15010	აინტრახტი-დუისბურგი	3.00	2.80	2.00
15011	ნიურნბერგი-შალკე	3.00	2.80	2.00
15013	ბადერბორნი-მონხენგლადბახი	3.00	2.80	2.00
15014	ჰოფენჰაიმი-ფიურტი	3.00	2.80	2.00
15015	აუგ-მიუნხენი 1860	3.00	2.80	2.00
15016	კაიზერსლაუტერნი-კოლნი	3.00	2.80	2.00
15017	ალემანია-კობლენცი	3.00	2.80	2.00
15018	აუგსბურგი-კარლ ცაისი	3.00	2.80	2.00
15019	ოხნაბრიუკი-ოფენბახი	3.00	2.80	2.00
15020	ფრაიბურგი-ვეენი	3.00	2.80	2.00
15021	მაინცი-ზტ.პაული	3.00	2.80	2.00
15046	პარმა-ინტერი	3.00	2.80	2.00
15048	ხამბურორია-უვენტუსი	3.00	2.80	2.00
15051	ლაციო-ნაპოლი	3.00	2.80	2.00
15052	ხიენა-პალერმო	3.00	2.80	2.00
15053	კალიარი-რეჯინა	3.00	2.80	2.00
15054	კატანია-რომა	3.00	2.80	2.00
15057	ტორინო-ფიორენტინა	3.00	2.80	2.00
15060	ხე

საქართველოს ჩემპიონატი
სუპერლიგა. ნახევარფინალი

უნივერსიტეტზე მეტი
ავიამშენი ისევ ფინალამდე აფრინდა

15 მაისი. სპორტის სასახლე

თსუ 2:3 ავიამშენი

თსუ 84:98 ავიამშენი

23:25 17:24 16:25 28:24

თსუ: არწივიძე (6), ხეცურიანი (13), ფანწულიძე (17), ბარბაქაძე (19), ყველაშვილი; კეიდია (14), ტყეშელაშვილი (13), კოხრეიძე (2), ივანეიშვილი, ხიზანიშვილი

ავიამშენი: ტულუში (23 ქულა, 9 მოხსნა, 6 პასი), ნიკოლაძე (23), ბერაია (3), მინაშვილი (26 ქულა, 12 მოხსნა), მათიაშვილი; კვიმსაძე (13), ნინიაშვილი (4), როდუმტა (6 ქულა, 4 დაფარება)

მსაჯები: ზაზა მაჩალაძე, მაკა კუპატაძე, დავით ბერეკაშვილი

კომისარი: მურმან ქურიძე

ირაკლი პერტაია

თამაში 20 წამის დაწყებული იყო, „ავიამშენის" ლიდერმა კოტე ტულუშმა მეორე ჯარიმა რომ მიიღო. თითქოს არაფერიო, მაგრამ ლევან მოსეშვილის გუნდისთვის ეს დიდი დარტყმა იყო. ნახევარფინალური სერიის მეორე მატჩში, რომელშიც „ავიამშენი" ლიდერობდა, ტულუშმა პერსონალურების ლიმიტის გამო უკვე მესამე მეოთხედში დატოვა მოედანი და საბოლოოდ მისმა გუნდმა წააგო. მოსეშვილს კოტე მოედნისთვის არ გაურიდებია, თითქმის შეუცვლელად, 38 წუთი ათამაშა და ტულუშმაც მომდევნო, მესამე ჯარიმა იცით, როდის მიიღო? თამაშის დასრულებას 37 წამი რომ აკლდა და „ავიამშენის" გამარჯვებას შეუპოვარი სტუდენტებიც კი შეუგებოდნენ.

ჯარიმები ვახსენეთ და აქვე ისეთ მაგალითს მოვიყვანთ, რომელიც „ავიატორთა" გამარჯვების ერთ-ერთ მთავარ მიზეზს ნათელს მოჰფენს: მოსეშვილის გუნდმა თამაში 12 პერსონალურით დაასრულა და მოედნიდან არც ერთი მოთამაშე არ გავარდნია, როცა სტუდენტები 31-ჯერ დაჯარიმდნენ და მატჩი ხუთკაცნაკლულებმა ჩაამთავრეს.

„ავიატორთა" წარმატების მიზეზიც დაცვაში სუფთა და, რაც მთავარია, შედეგიანი თამაში გახლდათ. თავში ნახსენებმა ტულუშმა საპირველწუთო ჯარიმების შემდეგ დიდოსტატურად განაგრძო გარჯა და თითქმის მთელი თამაში ისე უძღვებოდა „ავიამშენის" შეტევებს, რომ ჯარიმა არ მიუღია. მას დაცვაში თანაგუნდელები ეხმარებოდნენ, რომლებსაც ტულუში შეტევაში უხვად ასაჩუქრებდა გამოზომილი პასებით და მოსეშვილის გუნდმაც ისე ჩაატარა შეხვედრა, საკუთარი უპირატესობა სათუო წუთითაც არ გაუხდია.

დიდად შევაქეთ ტულუში, მაგრამ ისიც უნდა აღინიშნოს, რომ თანამებრძოლთა ჩაუქობის გარეშე ის ვერას დააკლებდა ნუგზარ ჭეიშვიის უტეხ გუნდს. გუშინ თითქმის ყველა „ავიატორმა" ზუსტად შეასრულა მწვრთნელის დავალება და ბოლო სამ ფინალში ნათამაშებ „ავიამშენს" საჩემპიონო სერიაში ბრძოლის უფლება მეოთხედაც უბოძა.

ვახტანგ მინაშვილმა თავიდანვე დიდი თავსატკივარი გაუჩინა სტუდენტებს და „ავიამშენმა" სწორედ მისი ქულუხვობით მოიპოვა სადებიუტო უპირატესობია — 13:17. თსუ-მ ფარქვეშ. გამაგრებულ მეტოქეს წინა მატჩებში ნაცადი ტაქტიკა დაუპირისპირა და შორიდან დაუწყო ჩხვლეტა. ვახტანგ ტყეშელაშვილმა, რომელმაც პირადად მოაგებინა სტუდენტებს წინა შეხვედრა, ამჯერადაც წამოიწყო ზუსტი სამქულიანების სროლა და პირველი მეოთხედის მიწურულს სტუდენტებმა ლიდერობაც კი მოიპოვეს — 23:22, თუმც ჩინებულად მოთამაშე ბუბა კვიმსაძემაც მიითვალა სამიანი და „ავიამშენი" პირველ შესვენებაზე ორქულიანი უპირატესობით გავიდა.

ცხადი იყო, რომ მოსეშვილის აწყობილად მოთამაშე გუნდის ერთადერთ საფრთხეს შორი სროლები შეუქმნიდა. განსაკუთრებით საშიში იყო ტყეშელაშვილი, რომელიც 2 მეტრზე მაღალია, მაგრამ მთავარ კოზირად სამქულიანები აქვს. მას მაღალი და თანაც მოძრავი მეურვე თუ დაიჭერდა და ამ დროს მიიღო ტრავმა „ავიატორთა" სწორედ ამგვარი ყაიდის მოთამაშე თორნიკე ნინიაშვილმა. ვერ დავიჩემებთ, რომ ამის გამო გამოჩნდა მოედანზე კამერუნელი პლასიდე როდუმტა, ეგებ მოსეშვილი ისედაც აპირებდა წოწოლა შავკანიანის თამაშში ჩართვას, მაგრამ ფაქტი ერთია: როდუმტას გამოჩენამ ტყეშელაშვილს ხელ-ფეხი შეუკრა. თანაც კამერუნელი სხვა მნიშვნელოვანი საქმეებითაც იყო დაკავებული: თავის ფარქვეშ ოპონენტებს უფარებდა, მეტოქისაზე კი თავისანთა აცილებულ ბურთებს ხსნიდა.

კოტე ტულუშმა (ნიღბით) „ავიამშენი" ფინალში გაიყვანა

ფოტო ფეხბურთელების ოფიციალურ საიტიდან

რაკი ნახსენები საფრთხე თავიდან აიცილეს, „ავიატორებს" შეტევაში ხელ-ფეხი საბოლოოდ გაეხსნათ. გიორგი ნიკოლაძემ შურდულ-გარღვევები წამოიწყო და ივიეს აკეთებდა ტულუშ-კვიმსაძის კარგად შეწყობილი ტანდემიც. შედეგმაც არ დააყოვნა და „ავიამშენმა" ნიკოლაძის მორიგი გარღვევის შემდეგ 10-ქულიანი ლიდერობა დაიბევა — 29:39.

პირველი მეოთხედის ბოლომდე მოსეშვილის გუნდმა ეს ლიდერობა იოლად შეინარჩუნა და დიდი შესვენების შემდეგ მის განმტკიცებას შეუდგა. თსუ-ს ხსნა არ ჩანდა. სტუდენტები აშკარად გადაღლილები იყვნენ და ის იარაღი (პრესინგი) დაბლაგვებოდათ, რითაც წინა მატჩებში ათ და ოცქულიან დეფიციტს თვალისდახამხამებაში აბათილებდნენ. მინაშვილის, ტულუშის და ნიკოლაძის შედეგიანობამ „ავიამშენის" ლიდერობა ოც ქულამდე გაზარდა და თსუ-მ ისე ჩაამთავრა თამაში, მეტოქესთან მიახლოების შანსიც არ მისცემია.

მაშ ასე, ფინალისტები ცნობილნი არიან და საჩემპიონო სერიაც 18 მაისს რუსთავში დაიწყება. მოქმედ ჩემპიონ „ენერჯი-ინვესტს" „ავიამშენთან" მოედნის უპირატესობა აქვს და ვნახოთ, რამდენად გადამწყვეტი იქნება ეს ფაქტორი ჩემპიონის გამოვლენის საქმეში.

ფინალი

18 მაისი. რუსთავი. 17:00
ენერჯი-ინვესტი — ავიამშენი

19 მაისი. რუსთავი. 17:00
ენერჯი-ინვესტი — ავიამშენი

22 მაისი. თბილისი. 15:15
ავიამშენი — ენერჯი-ინვესტი

თუ საჭირო გახდა

23 მაისი. თბილისი
ავიამშენი — ენერჯი-ინვესტი

25 მაისი. თბილისი
ენერჯი-ინვესტი — ავიამშენი

NBA პლეი ოფი. მეორე წრე
გაშინაურებულები

14 მაისი

აღმოსავლეთი

ბოსტონი 3:2 კლივლენდი

ბოსტონი 96:89 კლივლენდი

ბოსტონი: პირსი (29), გარნეტი (26 ქულა, 16 მოხსნა), რონდო (20 ქულა, 13 პასი), ვესტი (21), შერბიაკი (10)

კლივლენდი: ჯეიმსი (35), ვესტი (21), შერბიაკი (10)

ლებრონ ჯეიმსი ბოლოს და ბოლოს დაემსგავსა საკუთარ თავს და აკეთა ის, რასაც მისგან „ბოსტონთან" წინა ოთხ შეხვედრაში ელოდნენ, მაგრამ „კლივლენდის" შავმა მარგალიტმა მხოლოდ ერთი ტაიმი იციაგა. „ბოსტონმა" დროულად ჩააქრო და უმნიშვნელოვანესი თამაში მოიგო.

წინა ოთხ შეხვედრაში ჯეიმსს სროლების ოდენ 25 პროცენტი ჩაეგდო, ახლა კი მან ბოსტონელი დამცველებისგან როგორღაც თავი დაიძვრინა და თამაში თავიდანვე ისეთი რიხით დაიწყო, ხალხმა იფიქრა, მთელ „სელტიქსს" წალეკავსო. ლებრონმა პირველ მეოთხედში 11 ქულა გააკეთა. მისი აქტიურობის წყალობით, „კლივლენდი" პირველივე წამებიდან დაწინაურდა და მალევე 18:9 გალიდერდა, მეოთხედი კი 23:18 მოიგო. „ბოსტონის" მარბიელს შემართება მეორეშიც ეყო, აქაც 12 ქულა უყელა მასპინძლებს, მაგრამ სხვაობამ 14 ქულას რომ უწია (43:29), ტაიმის დასრულებამდე ასე ოთხი წუთით ადრე, მან ხელიც ველარ გაანძრია, თითქოს გაჭენებული ცხენიდან ჩამოაგდესო და „კავალერიის" იერიშიც აქ შეფერხდა. „ბოსტონმა" კი დაცვას მოუჭირა, კონტრშეტევაზეც გადავიდა და დარჩენილ დრჭოში სხვაობა სამ ქულამდე შეამცირა.

მეორე ტაიმის დასაწყისიც მასპინძლების იყო — ჯერ კევინ გარნეტმა ჩაუჭრა ლებრონიანებს და რეი ალენი გარღვევაზე გაუშვა, შემდეგ კი რაჯონ რონდომაც მოიპარა ბურთი და თავადვე ჩააგდო, რის შემდეგაც „ბოსტონი" პირველად დაწინაურდა და აღარც გაუჭენა „კავალერია". ჰოლ პირსმა თავადაც იჩაუქა შეტევაში და ლებრონსაც საიმედოდ უმეურვეა ისე, რომ მან საბოლოოდ 35 ქულით კი დატოვა მოედანი, მაგრამ გასახდელში მხოლოდ მარცხის ბალღამი გაიყოლა.

ამგვარად, „ბოსტონი" კვლავ დაწინაურდა და ერთ ნაბიჯზე მიუახლოვდა აღმოსავლეთის ფინალს, სადაც ბოლოს 2002 წელს იყო. მაგრამ „კელტებს" დიდად არ ეზეიმებათ. ისინი ბეწვის ხიდზე მოქანავე გოლიათს ჰგვანან — იგებენ მხოლოდ შინ და ჯერ ერთი გამარჯვებაც არ მოუპოვებიათ გასვლაზე, არც „ატლანტასთან" და არც „კლივლენდთან".

დასავლეთი

ლეიკერსი 3:2 იუტა

ლეიკერსი 111:104 იუტა

ლეიკერსი: ბრაიანტი (26), ოდომი (22 ქულა, 11 მოხსნა), გასოლი (21 ქულა, 8 პასი, 6 მოხსნა, 4 დაფარება), რადმანოვიჩი (15), ფიშერი (14)

იუტა: უილიამსი (27 ქულა, 10 პასი), ბუზერი (18 ქულა, 12 მოხსნა), ბრიუერი (16), ოქური (13 ქულა, 13 მოხსნა), კირილენკო (12)

კობი ბრაიანტმა „იუტასთან" სერიაში ყველაზე უღიმღამო მატჩი ჩაატარა და ხუთ შეხვედრაში პირველად ვერ შესწვდა 30-ქულიან ნიშნულს, მაგრამ „ლეიკერსი" ხომ აღარაა დამოკიდებული მხოლოდ ერთ კაცზე, თუნდაც ეს ერთი კაცი ნბა-ს ოფიციალურად საუკეთესო მოთამაშე იყოს. ფილ ჯეკსონმა ბოლოს და ბოლოს მიაღწია თავისას და ახლა კბეჩს შემოდგომაზე ჩაყრილი ხეხილის ნაყოფს.

„იუტა" დაუმარცხებელი მასპინძელი ხომ არის და აგრესიული სტუმარიც გამოდგა — 2:2 ანგარიშზე, უმნიშვნელოვანეს დროს მოისურვა „ლეიკერსის" მისსავე „სტეიპლზ სენსერში" შერცხვენა, მაგრამ არ გამოუვიდა. ლოსანჯელესელებმა კვლავ მოაშთეს კარლოს ბუზერი, მაგრამ ფიშერმა ვერც ამჯერად მოუხერხა რამე „იუტას" გამთამაშებელ დერონ უილიამსს, ვინც კვლავ ორმაგი დუბლი შეასრულა ქულაპასებით. ნბა-ს ერთ-ერთ საუკეთესო გამთამაშებელს მოულოდნელად პასების კეთებაში გაეჯიბრა ყველაზე წოწოლა „ლეიკერი", 211-სანტიმეტრიანი პაუ გასოლი. საზოგადოდ, კი ეს იყო თანაბარი მატჩი, რომლის პირველ ტაიმშიც მასპინძლებმა ოდნავ უპირატესობას მიაღწიეთ, დიდ შესვენებაზე 7-ქულიანი ლიდერობით წავიდნენ, მაგრამ „იუტამ" მესამე მეოთხედში სრულად დაფარა დავალიანება და ბოლო მეოთხედში ყველაფერი თავიდან დაიწყო. ქება „ჯაზმენებს", რომელთაც დასკვნით 12-წუთეულში თამაშიდან ერთხელაც არ ახეირეს ბრაიანტი, მაგრამ, კიდევ ვთქვათ, „ლეიკერსმა" გუნდურ თამაშში დაამტკიცა, რომ პლეი ოფის ფავორიტად კობი ბრაიანტის გამო არ თვლიან.

ლეიკერსელი პაუ გასოლი იუტელ მეჰმედ ოქურს გასცდა

ივანე კოგბიაშვილი

Formula 1

რუბრიკას წარმოგიდგენთ Mobil 1

№ 1 საავტომობილო ზეთი

ფორმულის პატრიარქი შემცვლელს ეძებს

სერ ფრენკ უილიამსი

დაიბადა 1942 წლის 16 აპრილს ინგლისში, სამხრეთ შილდსის საგრაფოში

1968 წელს ჩამოაყალიბა ფორმულა 1-ის გუნდი

მსოფლიოს ჩემპიონატებში „უილიამსი“ მონაწილეობს 1975 წლიდან; მოიგო 113 დიდი პრიზი

პირველი გამარჯვება: 1979, დიდი ბრიტანეთი — კლეი რეგაცონი

„უილიამსის“ პილოტებმა 9-ჯერ მოიპოვეს კონსტრუქტორთა თასი და 7-ჯერ პირად ჩათვლაში მსოფლიოს ჩემპიონობა: 1980 — ალან ჯოუნსი (ავსტრალია), 1982 — კეკე როსბერგი (ფინეთი), 1987 — ნელსონ პიკე (ბრაზილია), 1992 — ნაიჯელ მენსელი (ინგლისი), 1993 — ალენ პროსტი (საფრანგეთი), 1996 — დეიმონ ჰილი (ინგლისი), 1997 — ჟაკ ვილნევი (კანადა)

1969 წლის მაისი ფორმულა 1-ის პატრიარქ სერ ფრენკ უილიამსის ცხოვრებაში განსაკუთრებული პერიოდია. 4 მაისს შედგა მისი გუნდის დებიუტი, ხოლო ორი კვირის შემდეგ „უილიამსის“ პილოტმა პირს კარიჯმა სენსაციურ წარმატებას მიაღწია — მეორე ადგილი დაიკავა მონაკოს გრან პრიზე. საპირველფორმულო გუნდების ბოსთაგან უილიამსი ყველაზე დიდხანს, მთელი 40 წელია უცვლელად ხელმძღვანელობს თავისივე სახელობის საჯინიბოს. „რკინის ფრენკი“ სწორედ რომ რკინის ნებისყოფითა და ამტანობით აგრძელებს მისთვის უმთავრეს და უსაყვარლეს საქმეს 1986 წლის საშინელი ავარიის მიუხედავად, რომელმაც სამუდამოდ ინვალიდის ეტლს მიაჯაჭვა. უმოძრაობისთვის განწირული ხეიბარი ოთხ თვეში დაუბრუნდა საქმიანობას და „სამეფო“ სარბიელზე ტრიუმფალური სვლა განაგრძო. 9 კონსტრუქტორთა თასისა და 7 პირადი პირველობის მომგები გუნდის მეთაურს მსოფლიო ავტოსპორტის განვითარებაში დამსახურებისთვის დედოფალმა ელისაბედმა „რაინდის“ წოდება უბოძა

მორბენალი მრბოლი

ფრენკი 1942 წელს სამხრეთ შილდსში დაიბადა. დედამისი სკოლის მასწავლებელი იყო, მამა — სამეფო სამხედრო-საჰაერო ძალების მფრინავი. ბიჭი მანქანებმა პატარაობიდანვე ისე გაიტაცა, რომ მთელ თავისუფალ დროს რბოლების საყურებლად ტრეკიდან ტრეკზე ავტოსტოპით მგზავრობაში ატარებდა. ბოლოს და ბოლოს, სკოლა მიატოვა და ნოტინჰემის ერთ ავტოფირმაში სტაჟიორად მოეწყო.

უილიამსმა კარიერა დაიწყო თავისი ხელით გადახალისებული სარბოლო მანქანით — „ოსტინ A35“, რომლითაც დიდი ხნის წინათ დაქროდა მომავალი მსოფლიოს ორგზის ჩემპიონი გრემ ჰილი.

60-იანი წლების შუამდე უილიამსი ძარიანი მანქანების ჩემპიონატებში მონაწილეობდა, აგრეთვე ფორმულა 3-ისა და ფორმულა 2-ის ბოლიდებითაც ცდიდა ძალას. ივი საცხოვრებლად ლონდონის გარეუბან ჰაროუში გადავიდა და ავტონაწილებით ვაჭრობა დაიწყო, მალე საკუთარი ფირმაც, „ფრენკ უილიამს რეისინგ ქარს“ დააარსა. იმავე დროს არც ლამის მეორე სპეციალობად ქცეულ ჰობის — სტაიერულ დისტანციებზე სირბილს ივიწყებდა. თანაც მხოლოდ გასართობად არ დარბოდა, ოფიციალურ შეჯიბრებებში გამოდიოდა და არცთუ წარუმატებლად. არაერთხელ სრული მარათონიც ირბინა. ჰქონდა კიდევ ერთი სერიოზული გატაცება — სამხედრო ისტორიის შესწავლა.

როცა მიხვდა, რომ როგორც მრბოლი, საკლუბო დონეს ვერ ასცილდებოდა, ფრენკმა „დიდი პრიზების“ სამყაროში სხვა კარიდან გადაწყვიტა შესვლა. იმდენი თანხის დაგროვება მოახერხა, რომ ერთი ბოლიდი „ბრაბემ BT23“ იყიდა და საჭესთან თანამემამულე მეგობარი პირს კარიჯი დასვა.

„ბრაბემიანი“ კარიჯის დებიუტი 4 მაისს ესპანეთის გრან პრიზე ბარსელონაში შედგა. პირსი ლუდის იმპერიის შემქმნელის შთამომავალი იყო, მაგრამ მამის კვალს არ გაჰყვა და ლუდის ხარშვით უზრუნველ ცხოვრებას ავტომრბოლის კარიერა არჩია. ამით განაწყენებული მილიონერი მშობელი სამძღოლო საქმიანობისთვის ფულს არ აძლევდა და უმცროს კარიჯსაც გაჭირვებით უხდებოდა გზის გაკვლევა.

პირსმა პირველ რბოლაში მხოლოდ 18 წრის გავლა შეძლო, მერე „ფორდ-კოსუორტის“ ძრავამ უღალატა. ორი კვირის შემდეგ მონაკოში კი სენსაცია მოხდა: კარიჯი 16 მონაწილეს შორის ფინიშთან მეორე მივიდა თვით ჰილის შემდეგ. ამას რამდენიმე წარმატებული რბოლა და 27 წლის ინგლისელმა ჩემპიონატი ახალბედასთვის შესანიშნავ მერვე პოზიციაზე დასრულა, თანაც ორი ქულითა და ორი ადგილით ჩამოიტოვა უკან თავისი ბოლიდის ავტორი, ორგზის გვირგვინოსანი ჯეკ ბრაბემი. ასეთი „თავხედობის“ მერე „ბლეკ ჯეკმა“ უილიამსს თანამშრომლობაზე უარი განუცხადა — ვის მოუნდებოდა საკუთარი ხელით „მტრის“ გამოზრდა.

„უიარადოდ“ დარჩენილმა უილიამსმა დახმარებისთვის არგენტინელ მრეწველ ალესანდრო დე ტომასოს მიმართა და მართალია ყოველმხრივი მხარდაჭერაც მიიღო, მაგრამ სამხრეთამერიკელი მილიონერის ავტოები მძიმე, არასაიმედო და თანაც სამართავად მეტად მოუხეშავი გამოდგა.

კარიჯმა 1970 წლის საწყის ოთხ რბოლაში მხოლოდ ერთხელ შეძლო ფინიშამდე მიღწევა, ისიც უქუელო, მეათე ადგილზე, მერე კი, 21 ივნისს, ტრაგედია მოხდა: ჰოლანდიის დიდი პრიზისთვის ბრძოლა ახალი დაწყებული იყო, როცა პირსის ბოლიდს 230 კმ/სთ სიჩქარეზე წინა დაკიდულობის ღერძი გაუტყდა, უმართავი „დე ტომასო 505“ ბარიერს მიეხეთქა და წამში გიგანტურ ჩირაღდნად იქცა. მრბოლს გადარჩენის იოტისოდენა შანსიც არ ჰქონია — ალმოდებულ კოკპიტში ცოცხლად ჩაიწვა.

ფრენკმა მეგობრის დაღუპვა, ცხადია, ძალიან განიცადა. ამან ფირმის საქმიანობაზეც იქონია გავლენა და მომდევნო ხუთი წელი უხეირო მანქანებით ქარავნის ბოლოში ბორიალით პრაქტიკულად წყალში ჩაიყარა. ჭაობიდან თავის დაღწევის მცდელობისას 33 წლის ბოსი ისე მწარედ შეცდა, რომ კინაღამ ჯვარი დაესვა მის საფორმულო ეპოპეას.

მგელი ვალტერი

ვალტერ ვოლფი ავსტრიელი იყო. დიდძალი ქონება კანადაში ნავთობის წარმატებული ბიზნესით დააგროვა. უსახსრობითა და უშედეგობით გატანჯული უილიამსი მას 1976 წლის დასწყისში დაუკავშირდა და ხანგრძლივი პარტნიორობის იმედით თავისი გუნდის აქციათა საკონტროლო პაკეტი მიჰყიდა. მაგრამ მალე აშკარა გახდა, რომ ვოლფს (გერმანულად „მგელი“) მხოლოდ სპონსორის როლი არ აკმაყოფილებდა, სურდა, ავტოფირმის საქმეებში ქმედითი მონაწილეობა მიეღო და თავისი წესების დამყარება დაიწყო. ბუნებრივია, ამას კონფლიქტი მოჰყვა, რის შემდეგაც „მგელი“ კომპანიონს მგლურად მოექცა, გუნდის სახელწოდებიდან უილიამსის გვარი ამოშალა, „ვალტერ ვოლფ რეისინგი“ დაარქვა და ამით საჯინიბოს დამაარსებელი საერთოდ ჩამოშორა.

მაგრამ „რკინის ფრენკი“ არ გატყდა, წელქვემოთ უმძიმეს დარტყმას მედგრად გაუძლო და ერთი წლის შემდეგ საფორმულო სამყაროს ახალი გუნდით — „უილიამს გრან პრი ინჯინიირინგი“ — გამოეცხადა. ეგაა, საქმიანობის ხელახლა დაწყება ფაქტობრივად ნულიდან და ცარიელტარიელს მოუხდა. ფირმა, რომელმაც ბინა დიდკოტში არენდით აღებული ხალიჩების ძველ საწყობში დაიდო, სულ 15 თანამშრომელს ითვლიდა.

მომავალი გამარჯვებათა მთავარი შემოქმედი გახდა იმ დროისთვის ყველასთვის უცნობი 32 წლის ლონდონელი ინჟინერ-მექანიკოსი პატრიკ ჰედი. მასაც საკუთარი მცირე ავტობიზნესი ჰქონდა, მაგრამ ხანძარმა სახელოსნო პირწმინდად გაუნადგურა. გულაცრუებულმა პატრიკმა იახტების კონსტრუირებას მიჰყო ხელი. სწორედ მაშინ დაიყოლია ფრენკმა, ავტოსპორტში დაბრუნებულიყო. მას შემდეგ, უკვე სამი ათეული წელია, ერთად უძღვებიან გუნდს და შესაშურ წარმატებებსაც მიაღწიეს. ეს ბოსისა და მთავარი კონსტრუქტორის თანამშრომლობის სარეკორდოდ ხანგრძლივი პერიოდია და ამ ხნის განმავლობაში მოპოვებული მსოფლიოს ჩემპიონის 16 პირად-გუნდური ტიტულით, უილიამს-ჰედის განუყრელი, მეგობრული ტანდემი ყველაზე შედეგიანი გახდა ფორმულა 1-ის ისტორიაში.

საუდის არაბეთის პრინცის მუჰამედის სპონსორული „ინექციის“ წყალობით ჰედმა 1979 წელს შექმნა თავისი პირველი შედევრი — „უილიამს FW07“, რომელმაც ნამდვილი ფურორი მოახდინა. „ფორდ-კოსუორტის“ ძრავიანი „ნოლ შვიდით“ შვეიცარიელმა ჯანკლაუდიო (კლეი) რეგაცონიმ იმავე სეზონში პირველი დიდი პრიზი მოიგო დიდ ბრიტანეთში, ხოლო მომდევნო წელს ავსტრალიელმა ალან ჯოუნსმა ამ პატარა კერძო საჯინიბოს სენსაციური საჩემპიონო გვირგვინი მოუპოვა.

უილიამსისთვის გუნდური ჩემპიონობა — კონსტრუქტორთა თასი — ინდივიდუალურზე გაცილებით მნიშვნელოვანია. ივი თვლის, რომ შედეგის მისაღწევად მთავარია სწრაფი, უნაკლო ავტომობილი და არა დიდი პილოტი, ვარსკვლავის „შექმნა“ ხომ ნებისმიერი მძღოლისგანაა შესაძლებელი.

გუნდის წინსვლა ვერ შეაფერხა ფრენკის საბედისწერო ავარიამ, რომელმაც კინაღამ შეიწირა მისი სიცოცხლე.

კატასტროფა

1986 წლის მარტის ერთ შაბათ საღამოს საფრანგეთში, სეზონისწინა ტესტების შემდეგ უილიამსი გაქირავების მანქანით სასტუმროში ბრუნდებოდა. ივი ძალიან სწრაფად მიდიოდა.

კატასტროფა ლე კასტელეს ავტოდრომიდან რამდენიმე კილომეტრში, სოფელ მეუნთან მოხდა — ფრენკს საჭე გაექცა, ავტომობილი გზისპირა კიუვეტში ჩავარდა და ამოყირავდა. საშინელი ძალის დარტყმა სწორედ ძძღოლის მხარეზე მოვიდა, სახურავი ჩაჭეჭყა და მან თავის და ხერხემლის უმძიმესი ტრავმა მიიღო.

ფრენკს გონება არ დაუკარგავს, თუმც ხელ-ფეხის განძრევა არ შეეძლო და მიხვდა, რომ პარალიზებული იყო, მაგრამ არ დაპანიკებულა, კრიტიკულ ვითარებაშიც კი მშვიდად ლაპარაკობდა. დაუმთავრებელ საქმეებზე. თითქმის 50 წუთის შემდეგ მისულმა „სასწრაფომ“ დაზარალებული მახლობად ტულონის საავადმყოფოში მიიყვანა, პირველადი დახმარების შემდეგ კი მარსელის კლინიკაში გადაიყვანეს.

კლინიკის წამყვანმა ქირურგმა ვინსენტელიმ ურთულესი ოპერაცია უნაკლოდ კი ჩაატარა, მაგრამ უილიამსის მდგომარეობა მაინც ისეთი მძიმე იყო, რომ რამდენიმე დღე მისი სიცოცხლე ბეწვზე ეკიდა. ხერხემლის დაზიანების შედეგად ფრენკი კისრის ქვემოთ სამუდამოდ პარალიზებული დარჩა. მას ჯოჯოხეთური ტკივილის გადატანა უხდებოდა, რადგან კრიზისულ ვითარებაში მყოფს ექიმები ბევრ ტკივილგამაყუჩებელ საშუალებას არ აძლევდნენ იმის შიშით, რომ სუნთქვის გართულება და ფატალური შედეგი არ მოჰყოლოდა.

ხუთი დღის შემდეგ პაციენტის მდგომარეობა სტაბილური გახდა და ლონდონის კლინიკაში გადაიყვანეს. ფრენკი მუდამ კარგ ფიზიკურ ფორმაში იყო და ყოფილი სტაიერის ძლიერი, ნავარჯიშები ორგანიზმი დაეხმარა სწრაფად დაეძლია კატასტროფისშემდგომი გართულებები. რამდენიმე კვირაში მას სახლში გადასვლის ნება დარჩეს, ხოლო ზუსტად ოთხი თვის შემდეგ სამსახურს დაუბრუნდა, ოღონდ ხეიბრის საგორავში ჩაკრული, და „უილიამსის“ ბოქსებში კვლავ დაიკავა წინამძღოლის ადგილი.

პატრიარქი პენსიაზე?

უილიამსის სენსაციური დაბრუნების შემდეგ საჯინიბოს ზღაპრული 11-წლეული დაუდგა. „ჰონდასა“ და „რენოს“ უმძლავრესძრავებიანი, ჰედის მორიგი სუპერბოლიდებით მოპოვებულ შვიდ კონსტრუქტორთა თასს პიკემ, მენსელმა, პროსტმა, დეიმონ ჰილმა და ჟაკ ვილნევმა თითო პირადი ჩემპიონობაც დაურთეს.

მაგრამ ამ ფანტასტიკური წარმატებების პერიოდში ფრენკმა სასტიკი დარტყმაც იგემა. 1994 წელს მან დიდი ხნის ოცნება აისრულა და პენსიაზე გასული „პროფესორ“ პროსტის ადგილზე მსოფლიოს სამგზის ჩემპიონი აირტონ სენა მიიწვია. ბოსიც და ბრაზილიელი „ჯადოქარიც“ რა თქმა უნდა, ტიტულის რეალური იმედით იყვნენ, მაგრამ მათი მითი ერთ თვეში დაიმსხვრა — სეზონის მესამე რბოლაში იმოლას სწრაფ ტრეკზე აირტონი ბრმა ავარიამ იმსხვერპლა.

უკანასკნელი პილოტ-გუნდური ტრიუმფის (1997) შემდეგ უილიამსის მრბოლებს ვიცე-ჩემპიონობამდეც ვეღარ მიუღწევიათ. ერთადერთი „გამონათება“ გახდა კოლუმბიელ ხუან-პაბლო მონტოიას 2003 წლის მესამე ადგილი გენერალურ კლასიფიკაციაში. მანვე მოუპოვა „უილიამსს“ ბოლო, 113-ე დიდი პრიზი ოთხი წლის წინ.

მიმდინარე სეზონის ხუთი ეტაპის შემდეგ „უილიამსი“ 22 წლის ნიკო როსბერგისა და 23 წლის კაძუკი ნაკაჯიმას 13 ქულით მეოთხეა. ცხადია, სადღეისოდ ფორმულა 1-ის ყველაზე ახალგაზრდული წყვილი ყველაფერს იღონებს სატურნირო ვითარების გასაუმჯობესებლად, თუმც მაქსიმუმი, რისი მიღწევაც ძალუძთ, მესამე ადგილია.

სერ ფრენკ უილიამსმა ათასი დაბრკოლების დაძლევით ცხოვრებაში მიაღწია ყველაფერს, რაზეც ოცნებობდა. ივი „სამეფო რბოლების“ ისტორიაში ერთ-ერთი ყველაზე წარმატებული და მდიდარი მენეჯერია, მაგრამ სულ უფრო უჭირს ამ დაძაბული სამუშაოს გაძღოლა და აშკარაა, რომ დასვენებას საჭიროებს:

„ჩემი დრო მიდის. კარგა ხანია, ვეძებ იმას, ვინც ჩემს ადგილს დაიკავებს და საქმეს უკეთესადაც გააკეთებს. ფანქრის ხეირიანად ხელში დაჭერაც კი არ შემიძლია. ვრეკავ ტელეფონით, მაგრამ სულელურ ღილაკებს დამორჩილება არ სურთ, ნომრის რამდენჯერმე აკრეფა მიხდება“.

იმედია, 66 წლის ბოსის ბიზნესის მემკვიდრე, რომელიც შესაძლოა, უკვე მომავალი ჩემპიონატიდან ვიხილოთ „უილიამსის“ მესაჭედ, მსოფლიოს 16-გზის ჩემპიონის პრესტიჟს არ შეარცხვენს.

გია ახალაძე

მობეზრდა ჩოგბურთი დედოფლის გარეშე დარჩა

ჟუსტინ ენინი წავიდა, თან წავიდა უცებ, ისე რომ, არც თავის საყვარელ „როლან გაროსს“ დაელოდა და არც ოლიმპიადას. ბელგიელმა მტკიცედ გადაწყვიტა კორტის საბოლოოდ მიტოვება და საქმის ცოტა ხნით გადადებაც არ ისურვა.

გუშინ უკვე ვიუწყებოდით, რომ ენინი ჩოგბურთიდან წასვლას გეგმავდა, მაგრამ მაინც გვეგონა, რომ იგი წლის ბოლოსთვის გადადებდა ამ საქმეს. ვინ წარმოიდგენდა, რომ „როლან გაროსის“ ოთხგზის ჩემპიონი პარიზში კიდევ ერთხელ ჩასვლაზე უარს იტყოდა, მით უმეტეს, რომ იქამდე ათიოდ დღეღა რჩება. ეტყობა, ენინს არანაირი მოტივაცია აღარ დარჩა და ამიტომაც გადაწყვიტა ასე უკანმოუხედავად წასვლა.

როგორც არ უნდა იყოს, ჟუსტინი ჩოგბურთის ისტორიაში თავის ადგილს მაინც დატოვებს — ის თავისი თაობის უძლიერესი თუ არა, ერთ-ერთი უპირველესი მეჩოგნე იყო, რომელმაც კარიერაში 41 ტიტულის მოგება მოასწრო, რომელთაგან 7 სლემტიტულია. გარდა ამისა, ენინი ერთადერთი მეჩოგნეა, რომელიც ჩოგბურთიდან მიდის დიდების მწვერვალზე მყოფი ანუ ოფიციალურად მსოფლიოს პირველი ჩოგნის სტატუსის მქონე.

მხიარული როჯერის ხელში ჩოგანიც ხმალია

კაცები
მასტერსი. ჰამბურგი. გერმანია
თიხნარი. საპრიზო 2 270 000 ევრო

მესამე წრე

როჯერ ფედერერი (1, შვეიცარია) — რობინ სოდერლინგი (შვედეთი) 6:3 6:2; ფერნანდო ვერდასკო (ესპანეთი) — დავიდ ფერერი (5, ესპანეთი) 7:6 6:2; ანდრეას სეპი (იტალია) — ხუან მონაკო (12, არგენტინა) 6:0 6:3; ალბერტ მონტანესი (ესპანეთი) — იანკო ტიპსარევიჩი (სერბეთი) 6:2 6:4; კარლოს მოია (11, ესპანეთი) — მარატ საფინი (რუსეთი) 6:2 6:7 6:4; ნოვაკ ჯოკოვიჩი (3, სერბეთი) — ივო კარლოვიჩი (ხორვატია) 7:6 6:3

ქალები
რომი. იტალია. თიხნარი
საპრიზო 1 340 000 დოლარი

მესამე წრე

პატი შნიდერი (9, შვეიცარია) — მარიონ ბარტოლი (საფრანგეთი) 4:6 6:4 7:6; ელენა იანკოვიჩი (4, სერბეთი) — მარია კირილენკო (რუსეთი) 6:1 6:1; სერენა უილიამსი (5, აშშ) — სარა ერანი (იტალია) 6:4 6:3

თავისი მეხუთე ჰამბურგული ტიტულისკენ მიიწევს როჯერ ფედერერი, რომელმაც გუშინ რობინ სოდერლინგი უადვილსად მიჩოგნა. ისე შვეიცარიელი ამ გერმანულ ქალაქში მაინც განსაკუთრებულად კარგად ირჯება ხოლმე — რაც არ უნდა ცუდ ფორმაში იყოს, მის ფონზე მაინც ყველა უსუსურად მოჩანს. ახლაც, როცა ვერავინ დააბრალებს, მძლავრ ფორმაშიაო, ალპელს ორი წრის გასავლელად ჯამში მხოლოდ 2 საათი დასჭირდა.

კარგად გამოიყურება ნოვაკ ჯოკოვიჩიც, რომელმავ გვარიანი ომი გადაიხადა ივო კარლოვიჩთან. ნელი საფარის მიუხედავად, აყლაყუდა ხორვატის ყუმბარმტყორცნი მაინც სრულ წესრიგშია და ნოვაკსაც ამიტომ გაუჭირდა მასთან გამკლავება. თუმც კლასმა მაინც თავისი გაიტანა და სერბმაც მეოთხედფინალს უწია.

ფავორიტთა სიას გამოაკლდა დავიდ ფერერი, რომელიც თანამემამულე ფერნანდო ვერდასკომ შეიწირა. უკვე მერამდენედ გვიწევს იმის თქმა, რომ წლეულს ფერერი საზიზღრად გამოიყურება — გასული წლის ერთ-ერთი ყველზე შთამბეჭდავი მეჩოგნე მიმდინარე სეზონში ზედმეტად არასტაბილურია და ისეთ შეხვედრებს აგებს, რაც მისი რანგის სპორტსმენს არ ეკადრება. ახლაც ვერდასკოს მხოლოდ პირველი სეტი გაუძლო და ტაიბრეიკზე წაავო, მეორეში კი სულაც უშანსოდ იყო.

ტურნირის მთავარი მოულოდნელობა კი ანდრეას სეპია, რომელმაც უკვე მეორე განთესილი გაუყენა სახლის გზას. იტალიელმა ჯერ რიშარ გასკე მიჩოგნა, გუშინ კი არც თიხნარის სპეციალისტად აღიარებული ხუან მონაკო დაინდო და არგენტინელს მხოლოდ სამი გეიმი დაუთმო.

რომაული ამბებიდან ბობოლათა გამარჯვებები გამოვარჩიოთ — ენინის გამოსამშვიდობებელი ხელის დაქნევისა და ანა ივანოვიჩის მოულოდნელი მარცხის შემდეგ ელენა იანკოვიჩი და სერენა უილიამსი ტურნირის უმთავრეს ფავორიტებად იქცნენ, რის გამოც ორივე განსაკუთრებული ყურადღების ცენტრში მოექცა. მათაც სტატუსი სრულიად გაამართლეს და მეოთხედფინალში თამაშ-თამაშ შეგრიალდნენ. იანკოვიჩმა დიდი ჩოგბურთის გაკვეთილი ჩაუტარა მარია კირილენკოს და მხოლოდ ორი გეიმი დაუთმო.

ტრიბუნების მხარდაჭერით გულმოცემული სარა ერანიმ თავგანწირულად კი იბრძოლა, მაგრამ უმცროს უილიამსის მაგვარ მონსტრთან ეს საკმარისი მაინც არ გამოდგა — სერენამ იტალიელს საათზე ოდნავ მეტი ამყოფინა.

კახა ლომაშვილი

ტატიშვილმა პასი ვერ გააჩერა

სალომე დევიძემ ზედიზედ მესამე თამაში მოიგო ამერიკის შეერთებულ შტატებში, ჩრდილოეთ კაროლინის მთავარქალაქ როლის თიხნარზე, სადაც ITF-ის ეგიდით 50-ათასიანი ტურნირი ტარდება.

სალომემ შეჯიბრი საკვალიფიკაციო ეტაპიდან დაიწყო და უკვე ძირითადი ბადის მეორე წრეშია. პირველ წრეში დევიძემ კორტის მასპინძელი, 22 წლის ნეა უბეროი 2:6 6:4 6:2 დაჯაბნა.

მეოთხედფინალში გასასვლელ შეხვედრას სალომე პირველ ნომრად განთესილ უკრაინელთან, 23 წლის ტატიანა ლუჟანსკასთან ჩაატარებს, ვისაც WTA-ს რეიტინგში 182-ე ადგილი უკავია. ლუჟანსკამ პირველ წრეში 6:2 7:5 მოუგო თავის თანამემამულე ანასტასია ხარჩენკოს, სწორედ იმას, ვინც დევიძემ საკვალიფიკაციო ეტაპზე 6:0 6:0 გაანადგურა. ხარჩენკო ძირითად ბადეში „იღბლიანი წაგებულის“ სტატუსით მოხვდა, რადგანაც ერთ-ერთმა მონაწილემ თამაშზე უარი განაცხადა, თუმც, როგორც ვხედავთ, იღბალი მალევე ამოეწურა.

სამწუხაროდ, პირველივე წრეში დამარცხდა ანა ტატიშვილი, ვინც როლიში მე-6 ნომრად იყო განთესილი. ანას კვალიფიკაციიდან წამოსულმა 16 წლისა და რეიტინგის 409-ე საფეხურზე მყოფმა ვენესუელელმა გაბრიელა პასმა ორ სეტში, 7:6 6:3 აჯობა. არადა, ამ პასს ტატიშვილმა ერთი კვირის წინ ფლორიდულ ტურნირზე მოუგო.

კიდევ ერთი ჩვენებური, კერძოდ კი გიორგი ხრიკაძე ამ კვირაში პოლონეთის ქალაქ კატოვიცეს შეჯიბრზე „ვაილდ ქარდით“ იყო მიწვეული. თუმც ქართველმა ჩოგბურთელმა ორგანიზატორთა კეთილი ნებით ვერ იხეირა და პიველივე წრეში 4:6 6:7 წაავო რეიტინგის 671-ე ნომერთან, პოლონელ ეჟი იანოვიჩთან.

პლეი ოფი ნახევარფინალი

დასავლეთი

დალასი 3:1 დეტროიტი
0:0 1:0 2:1
სერია დეტროიტს მიჰყავს 3:1
1:0 ერიქსონი (40, რობიდა, ლუნდკვისტი), 1:1 ზეტერბერგი (41, დაციუკი), 2:1 მოდანო (46, უმრ. ზუბოვი, რიჩარდსი), 3:1 მოროუ (55, რიბეირო, ზუბოვი)

მსოფლიოს ჩემპიონატი. პალიფაქსი, კვებეკი. კანადა. 2-18 მაისი

მეოთხედფინალი

რუსეთი 6:0 შვეიცარია
3:0 3:0 0:0
1:0 სიომინი (2), 2:0 აფინოგენოვი (3), 3:0 ზარიპოვი (7), 4:0 ფიოდოროვი (22), 5:0 აფინოგენოვი (27), 6:0 ოვეჩკინი (39)

ჩეხეთი 2:3 შვედეთი
0:0 1:1 1:1 0:1 (ოვერტაიმში)
0:1 ჩერნკვისტი (28), 1:1 როლინეკი (31), 2:1 ვრბატა (53), 2:2 ნილსონი (57), 2:3 ვეინჰანდლი (64)

ნორვეგია 2:8 კანადა
1:2 1:3 0:3
0:1 ჰიტლი (1), 1:1 ასკი (8), 1:2 გუცლაფი (12), 2:2 ულიმში (26), 2:3 ტეივსი (30), 2:4 როი (35), 2:5 როი (37), 2:6 ნეში (45), 2:7 ნეში (51), 2:8 როი (52)

აშშ 2:3 ფინეთი
0:1 0:1 2:0 0:1 (ოვერტაიმში)
0:1 რუუტუ (11), 0:2 ნისკალა (26), 1:2 კესელი (56), 2:2 სტეფორდი (57), 2:3 ლეპისტო (64)

შენიშვნა: *I გრაფა — მოგება ძირითად დროში; II გრაფა — მოგება ოვერტაიმში; III გრაფა — წაგება ოვერტაიმში; IV გრაფა — წაგება ძირითად დროში; V გრაფა — შაიბების სხვაობა; VI გრაფა — ქულები გუნდებს გადმოყოლილი აქვთ პირველ ჯგუფურ ეტაპზე ურთიერთშეხვედრებში დაგროვილი ქულები*

განმეორება აღვილია

შარშანდელი ჩემპიონტის შემდეგ მსოფლიო ჰოკეში ძალთა განლაგება ოდნავადაც არ შეცვლილა — კანადაში ნახევარფინალს ისევ იმ ოთხმა გუნდმა უწია, რომლებმაც ეს ერთი წლის წინ რუსეთში მოახერხეს. მეტიც, კვებეკში ნაკრებები ნახევაფინალებში ისევე დაწყვილდნენ, როგორც მოსკოვში — კანადა შევდეთს დაეტაკება, რუსეთს კი ისევ ფინეთი ერგო.

მეოთხედფინალები ზუსტად იმ სცენარით წარიმართა, როგორც პროგნოზში ვვარაუდობდით — კანადელებმა და რუსებმა იოლად იმარჯვეს, მაშინ, როცა ორ დანარჩენ წყვილში ნამდვილი ომი გაიმართა და გამარჯვებულის გამოსავლენად ოვერტაიმები გახდა საჭირო.

კანადელებმა დაამტკიცეს, რომ ჯგუფურ ეტაპზე ნორვეგიასთან ნაჩვენები უხეირო თამაში მეტოქის შეუფასებლობის ბრალი იყო. ამჯერად მასპინძლები მთელი სერიოზულობით მოეკიდნენ ვიკინგებთან შეხვედრას და შედეგად 8:2 იმარჯვეს კიდეც — დერეკ როი კი მესამე კანადელია, ვინაც ამ ჩემპიონატზე ჰეთ თრიქი შეასრულა.

რუსებმა ექვსი უპასუხო შაიბით „დაასაჩუქრეს“ შვეიცარიელები ფინელებმა კი ახალგაზრდა ამერიკელებთან მაგრად იწვალეს. ჯგუფური ტურნირისგან განსხვავებით, ამჯერად იანკებმა ორშაიბიანი დეფიციტის აღმოფხვრეს, მაგრამ ოვერტაიმში ევროპელთა გამოცდილებამ მაინც თავისი გაიტანა — უკანახაზელ სამი ლეპისტოს უძლიერესად გასროლილმა ფინელებს ნახევარფინალის საგზური მოუტანა.

ფავორიტების რანგში ხვდებოდნენ შვედებთან შეხვედრას ჩეხები, რომლებმაც კანადაში გაცილებით ძლიერი შემადგენლობა იახლეს. მაგრამ ბენგტ-აკე გუსტაფსონმა თავის შეგირდებს თამაში მაქსიმალურად ჩაახუთვინა, რათა სწრაფი ჩეხებისთვის თავისუფალი სივრცე მოესპო და ამან გაამართლა კიდეც. თუმც „ტრე კურნერმა“ ძირითად დროში მაინც ვერ იხეირა და მხოლოდ დამატებითი ტაიმის მიწურულს შეძლო ჩეხთა საბოლოოდ გატეხვა — გამარჯვებისა მატიას ვაინჰანდლმა შეაგდო.

კახა ლომაშვილი

შვედეთი
სუპერლიგა. VI ტური
ბრომაპოიკარნა 2:1 ანგელჰოლმი

ფინეთი
ვეიკაუსლიგა. V ტური
იარო 1:1 როვანიემი
ჰონკა 7:0 ჰაკა
მარიეჰამნი 0:2 ვაასა
ინტერი 1:1 ჰიკ
კუოპიო 2:0 კტპ
ტამპერე 0:2 ლაჰტი
მიუპა 1:0 ტურკუ

ისლანდია
I დივიზიონი. II ტური
ბრეიდაბლიკი 0:0 თროტური
ფიოლნირი 2:1 რეიკიავიკი
ფრამი 2:0 კოპავოგური
კეფლავიკი 2:1 ფილკირი
ჰაფნარფიორდური 2:0 აკრანესი

რუსეთი
პრემიერლიგა. XI ტური
ტომი 1:1 ლუჩ-ენერგია
რუბინი 1:1 შინიკი
სპარტაკი 1:0 სატურნი
მოსკვა 1:1 კრილია

ამხანაგური მატჩი
უელსი (U-21) 0:2 ინგლისი (U-21)

ინგლისი
I ლიგა. პლეი ოფი. 1/2 ფინალი. საპასუხო მატჩი
კარლაილი 0:2 ლიდსი (2:1)

ჰოლანდია
საუფფასთასო პლეი ოფი. ფინალი. I მატჩი
ნაიმეგენი 6:0 ბრედა
გადასასვლელი პლეი ოფი
ვალვაიკი 2:2 დენ ჰააგი
გრააფსხაპი 0:0 ზვოლე

დანია
სუპერლიგა. XXXI ტური
მიდტიულანდი 3:1 ოდენსე
კოპენჰაგენი 3:0 ვიბორგი
ნორდსიელანდი 0:0 ლიუნგბიუ
რანდერსი 0:0 ჰორსენსი
ესბიერგი 0:1 ორჰუსი
ოლბორგი 2:0 ბრონდბიუ

ნორვეგია
I დივიზიონი. VII ტური
სიოგნდალი 1:1 ნოტოდენი

ეროვნული გუნდის კაპიტანი ირაკლი აბუსერიძე შვიდკაცა ნაკრებსაც დაუბრუნდა

გაფრი კეთილაძის ფოტო

ქართული შვიდკაცა ევროპას გაეშურა

2009 წლის 5-7 მარტს დუბაიში შვიდკაცა რაგბიში მეხუთე მსოფლიოს თასი გაიმართება. ქართველი მოშვიდკაცეები მსოფლიოს თასზე 2001 წლიდან რაგბობენ. იმ წელს არგენტინაში მე-10 ადგილი დაიკავეს, 2005 წელს ჰონკონგში მე-11 ადგილს დასჯერდნენ, 2009 წლის გათამაშებისთვის კი შესარჩევი ეტაპები ახლა იწყება და ამ შესარჩევში ქართველი ქალმორაგბეებისგან განსხვავებით, კაცებს უკეთ ბურთაობა მართებთ. საქმე ისაა, რომ „ლელოებს" დუბაიმდე ევროპის ჰანოვერული 12-გუნდა ფინალი აქვთ მოსაველელი. გერმანიაში ხუთ საუკეთესო გუნდში უნდა მოხვდნენ, თორემ არაბეთის მშვენიერი საემირო განზე დარჩებათ.

ჰანოვერამდე მისვლასაც გვარიანი ოფლის ღვრა სჭირდება, ვინაიდან შვიდი შესარჩევი ეტაპია ჩასატარებელი და ამ შვიდიდან კი თითოეული გუნდი ორში მონაწილეობს. ქართველებმა შესარჩევ ეტაპებზე სულ მცირე, მესამე ადგილი მაინც უნდა დაიკავონ, თორემ ჰანოვერში ვერ მოხვდებიან.

ჩვენს შვიდკაცა ნაკრებს ისევ კახა ალანია წვრთნის, ხოლო მენეჯერობა გიორგი (მეხანიკა) ასათიანს აკისრია. ნაკრებში ლეგიონერებიც არიან. „ლელოები" თავიანთ წილ ორ ტურნირს პოლონურ სოპოტში და თბილისში ჩაათამაშებენ. მათ არცთუ რთული ქვეჯგუფები ერგოთ და ორივეგან უნდა შეძლონ საპრიზო სამეულში შესვლა. ისე კი, ბოლო დროს ქართული შვიდკაცა ხელშესახები წარმატებებით ვერ დაიკვეხნის. ჯერ იყო და, საფრანგეთის არაოპტიმალური შემადგენლობით მოთამაშე ნაკრებმა ვაკეში ორჯერ აართვა „თბილისის ფარი", ხოლო გასულ წელს ევროპაში ჩვენებურებმა მეშვიდე პოზიცია დაიკავეს, რის გამოც „მსოფლიოს სერიიდან" გამოუშვეს.

სოპოტის ეტაპი ორი ჯგუფისგან შედგება. A ჯგუფში საქართველოსთან ერთად მოლდოვა, ლიტვა, უნგრეთი და დანია გამოდიან, ხოლო B ჯგუფში ირლანდიას, პოლონეთს, ლატვიას, ჰოლანდიასა და ნორვეგიას მოუყრიათ თავი.

თბილისურ ეტაპზე გუნდები ამგვარად დაჯგუფდნენ — A ჯგუფი: საქართველო, უელსი, ბულგარეთი, ისრაელი, კვიპროსი

B ჯგუფი: მოლდოვა, უკრაინა, ლატვია, აზერბაიჯანი, საბერძნეთი.

გუშინ კი საქართველოს ნაკრები ჰოლანდიაში გაემგზავრა მოსათელ ტურნირზე სათამაშოდ.

ზურაბ მიგრიაული

24-25 მაისი, სოპოტი (პოლონეთი); 7-8 ივნისი, თბილისი (საქართველო); 12-13 ივლისი. ჰანოვერი (გერმანია)

1 ვასტანგ ახვლედიანი (ლოკომოტივი)
2 სანდრო ნიჟარაძე (ყოჩები)
3 ჯაბა ბრეგვაძე (ყოჩები)
4 ირაკლი ყიასაშვილი (ლელო)
5 ირაკლი აბუსერიძე (ორლეანი, საფ.)
6 სიმონ მაისურაძე (კლერმონი, საფ.)
7 ლექსო გუგავა (ლოკომოტივი)
8 გიორგი კაჭარავა (ყოჩები)
9 დავით ჩიტიძე (ლოკომოტივი)
10 გიორგი კობერიძე (ლოკომოტივი)
11 ილია გოგეშვილი (თსუ)
12 ფრიდონ უდესანი (ლოკომოტივი)
13 ნოდარ ანდღულაძე (ლოკომოტივი)
მწვრთნელი: კახა ალანია
მენეჯერი: გიორგ ასათიანი
ექიმი: აბესალომ აბრამიშვილი

ქართული ხელბურთი მეთაურს ელის

საქართველოს ხელბურთის ფედერაციის პრეზიდენტი თამაზ თევზაძე მოულოდნელად რომ გადადგა გუშინწინდელი ამბავია. თამაზ თევზაძემ საკუთარი ინიციატივით დატოვა პრეზიდენტის თანამდებობა. არადა, ამ ბოლო დროს ქართული სანაკრებო ხელბურთიც გამოცოცხლდა ეროვნული ჩემპიონატიც ფერზე მოვიდა.

გუშინ თამაზ თევზაძეს რომ დავუკავშირდით ეს გვითხრა: „პირადი პრობლემების გამო იძულებული გავხდი, თანამდებობა დამეტოვებინა. ხელბურთის სამყაროში არავისზე ვარ ნაწყენი. მიზეზი მხოლოდ და მხოლოდ ჩემი პირადი პრობლემებია. რაც მთავარია ჩემი წასვლით არ შეფერხდება პროექტები, რომლებიც საქართველოში ხელბურთის განვითარებისთვის ხორციელდება. ახლა პრეზიდიუმი გადაწყვეტს ვინ გაუძღვეს დროებით ხელბურთის ფედერაციას, რადგან სექტემბერში ისედაც უნდა ჩატარებულიყო საპრეზიდენტო არჩევნები. მე კი თუ ახალი პრეზიდენტს დავჭირდები, მზად ვარ დავეხმარო."

საქართველოს ხელბურთის ფედერაციის პრეზიდენტის არჩევნები სექტემბერში უნდა გაიმართოს, იქამდე კი პრეზიდიუმი ალბათ დროებით რომელიმე ვიცე-პრეზიდენტს დაავალებს ფედერაციის თავკაცობას. ვიცე პრეზიდენტი კი სამია: მერაბ მეტრეველი, ჯემალ ცერცვაძე და ნუგზარ მინდელი.

ბაჩო სვანიძე

M-TEL მასტერსი

სოფია. ბულგარეთი. 7-18 მაისი

VI ტური

ვასილ ივანჩუკი (უკრაინა)	0,5:0,5	თეიმურ რაჯაბოვი (აზერბაიჯანი)
ბუ სიანცეი (ჩინეთი)	0:1	ივან ჩეპარინოვი (ბულგარეთი)
ვესელინ ტოპალოვი (ბულგარეთი)	1:0	ლევონ არონიანი (სომხეთი)

1. ვასილ ივანჩუკი	5,5
2. ვესელინ ტოპალოვი	4,5
3. ივან ჩეპარინოვი	3
4. თეიმურ რაჯაბოვი	2,5
5. ლევონ არონიანი	1,5
6. ბუ სიანცეი	1

აზმაიფარაშვილმა ბურთი გააგორა

„არ მაინტერესებს, ივანჩუკი რამდენ ქულას დაავროვებს, ვინდაც ყველა პარტია მოიგოს, მე ჩემს შედეგზე უფრო ვფიქრობ. იმედია კონკურენტებიც დამეხმარებიან, ერთმანეთს ბევრ ქულას დააკარგვინებენ და წინაც წავიწევი" — განაცხადა ვესელინ ტოპალოვმა თამაშის წინ.

მეექვსე ტურში ბულგარელს მართლაც კარგი საჩუქარი გაუკეთა რაჯაბოვმა, ვინაც ივანჩუკს ნახევარი ქულა დასცინცლა და ტოპალოვი ერთი ქულით მიაახლოვა.

აზერბაიჯანელმა დიდი ბრძოლები გაუმართა უკრაინელს, საკმაო ფიგურები უნოცა და 41-ე სვლაზე ყიმზე დაითანხმა. ტოპალოვმა კი მეორედ დაამარცხა არონიანი და ჯერჯერობით მეორე ადგილზე გამყარდა.

წინა დღეს მოჭადრაკეთა სოფიის „ლევსკის" ფეხბურთელებთან ბურთი გააგორეს და 2:3 დამარცხდნენ. მოჭადრაკეთა გუნდში ქართველმა დიდოსტატმა ზურაბ აზმაიფარაშვილმაც ითამაშა. ტურნირზე იგი რაჯაბოვის სეკუნდანტია.

ლაშა გეგეჭკორი

გეორ-გიას საქა-რთველომ აჯობა

პლაჟის ფრენბურთში თუ ჩვენს კაცთა წყვილს, გეორ და გიას, პეკინის ოლიმპიადის საგზური პრაქტიკულად გარანტირებული აქვთ, ქალთა წყვილს, საქა-რთველოს, საამისოდ დარჩენილ ოთხ ეტაპზე გვარიანი ბრძოლა მოუწევს.

საქა და რთველო ახლა სამხრეთ კორეაში სალიცენზიო ეტაპზე ჩაუქობენ და სარეიტინგო ქულებსაც იხვეჭენ. სამხრეთკორეული ფრენბურთობა ჩვენმა ქალებმა საკვალიფიკაციო ეტაპიდან დაიწყეს. ანდრეზამ და კრისტინამ ჯერ ყაზახური წყვილი მაშკოვა და ტურიშევა დაამარცხეს ორ სეტში, მერე კი ფრანგებს, ჟიუს და ჰამზის, ნახევარ საათში მოუთავეს საქმე — 2:0.

ამ ორი მოგებით საქა და რთველო ძირითად ბადეში მოხვდნენ, მაგრამ პირველივე მატჩი ავსტრალიელებთან, ბარნეტთან და კუკთან 0:2 დამარცხდნენ. მიუხედავად ამისა, ჩვენებმა მაინც განაგრძეს ბრძოლა, რაკი პლაჟის ფრენბურთში ძირითად ბადეში ერთი წაგება გეპატიება. მეორე წრეში საქა-რთველომ ხასიათი გამოიკეთა და ტურნირის მასპინძლები, დები ლიები, 2:0 დაამარცხა.

დღეს ქართული წყვილი ტურნირის მე-10 ნომრებს, ბერძნებს, კარანტისუს და არვანიტისს შეხვდება და გამარჯვების შემთხვევაში გვარიან სარეიტინგო ქულებსაც ჩაიწერს.

ქალების პარალელურად, იტალიის ეტაპზე თამაშობდნენ კაცებიც, გეორ და გია, თუმცა მათი იტალიური ფრენბურთობა ოდენ ერთდღიანი გამოდგა. რენატომ და ჟორჟმა საკვალიფიკაციო ეტაპზე პირველი მატჩი კი მოიგეს, მაგრამ ძირითად ბადეში მოსახვედრ შეხვედრაში ვენესუელელებთან, ერნანდესთან და ჯეეკსონთან 1:2 წააგეს და ტურნირს დაემშვიდობნენ.

ბაჩო სვანიძე

ქართველებმა ისევ წყვილად წააგეს

იოკოძუნა ჰაკუხო, ოძეკი კოტოოსიუ და დასავლეთის მეხუთე მაეგაშირა ტოიონოსიმა დაუმარცხებლად მიუყვებიან მაისის ბაშოს აღმართს. ჰაკუხომ მეხუთე შეხვედრაში ილეთ უვატენაგეთი მოუგო სეკივაკე კოტოსეგიკუს. კოტოოსიუმ ძალდაძალ გადასვა დოჰიოდან კომუსუბი ასასეკირიუ, ტოიონოსიმამ კი ოსიდასით მოუგო დასავლეთის მე-8 მაეგაშირა ტაკეკაძეს.

დიდმა ჩემპიონმა ასასიორუმ აღმოსავლეთის მე-3 მაეგაშირა მიაბიამას ოსიდასი უგანა და ამით მეოთხე გამარჯვება მიითვალა.

კვლავაც წარუმატებლად იჭიდავა იაპონიაში კოკიდ წოდებულმა ლევან ცაგურიამ. იგი ოძეკი კაიოს ხვდებოდა და უვატანაგეთი დამარცხდა. „შავ ზღვას" ხუთიდან ხუთივე მარცხი აქვს და მაისის ბაშოზე დადებითი ბალანსის მოპოვება ძალიან გაუჭირდება. მომდევნო ორთაბრძოლას „შავი ზღვა" ერთი მოგების მქონე დასავლეთის მესამე მაეგაშირა კაკურიუს ხვდება და თუ მასთანაც ვერ იმარჯვა, მართლაც, შავად ექნება საქმე.

მაკუჩიში პირველად მოფალავნე მეორე ქართველმა ლევან გორგაძემ საწყის სამ გამარჯვებას უკვე მეორე მარცხი მოაყოლა. ტოჩინოშინად წოდებული 20 წლის ქართველი გოლიათი, რომელიც მე-14 მაეგაშირას სტატუსით გამოდის, იორიკირით დამარცხდა სამი გამარჯვების მქონე დასავლეთის მე-10 მაეგაშირა ვაკანოსატოსთან. მომდევნო შეხვედრას გორგაძე 4 გამარჯვების პატრონ ტოიოხიბიკისთან გამართავს.

ზურაბ მიგრიაული

სარბიელი
სპორტული გაზეთი
გამოიცემა 1990 წლის 28 დეკემბრიდან
გამოდის ორშაბათს, სამშაბათს, ოთხშაბათს, ხუთშაბათს, პარასკევს და შაბათს

გამომცემელი ზურაბ ფოცხვერია
დირექტორი გიორგი ოქრომჭედლიძე
მთავარი რედაქტორი გიორგი ლარჯანია
მთავარი რედაქტორის მოადგილე კახა შალამბერიძე
ტექნიკური რედაქტორი ზვიად მოსიაშვილი
ქართული ფეხბურთის რედაქცია: კობა ინასარიძე, ნუგზარ ლოლაძე, ილია ნანობაშვილი, მიხეილ ჟორჟოლიანი
უცხოური ფეხბურთის რედაქციის რედაქტორი ვიაჩესლავ გასპარიანი
უცხოური ფეხბურთის რედაქცია: გიორგი ახვლედიანი, ილია ბაბუნაშვილი, გიორგი ვაშაკიძე, გიორგი კაკაბაძე, ვლადიმერ ხომერიკი
ინფორმაციის რედაქციის რედაქტორი გიორგი ბერიკაშვილი
ინფორმაციის რედაქცია: თამაზ შიგრიაული, ირაკლი პერტაია, გრიგოლ სვანიძე, ირაკლი ფირაშვილი
ფოტორეპორტიორები: გურამ დოლენჯაშვილი, ბადრი კეთილაძე
სტილისტები: ნათელა გიორგობიანი, ლალი გოზალიშვილი
კომპიუტერული ცენტრი: ლეილა ბეგლაროვა, ლიანა ბესელია, ხათუნა ბუხუნაშვილი, მაგდა დოგრაშვილი, რუსუდან ერისთავი, თამარ ქინქლაძე

რედაქციის მისამართი: თბილისი, ალექსანდრე ყაზბეგის გამზირი 42, II კორპუსი, IV სართული.
საფოსტო მისამართი: თბილისი — 79, საფოსტო ყუთი 208. ტელეფონი: 39 48 29
ელექტრონული ფოსტა sarbieli@gol.ge
ელექტრონული ვერსია http://www.sarbieli.com.ge

სარედაქციო სამსახური: 38-11-14, 877 54 55 00