პროლეტარიელო, ყველა ქვეყნისა, შეერთდით!

კომუნისტი

საქართველოს კ. პ. (ბ) ცენტრალური კომიტეტის, თბილისის კომიტეტისა და საქართველოს სსრ მშრომელთა დეპუტატების საბჭოების ორგანო

КОМУНИСТИ ОРГАН ЦЕНТРАЛЬНОГО и ТБИЛИССКОГО КОМИТЕТОВ КП (Б) ГРУЗИИ и СОВЕТОВ ДЕПУТАТОВ ТРУДЯЩИХСЯ ГРУЗИНСКОЙ ССР

გამოცემის 30-ე წელი

შაბათი, 27 მაისი, 1950 წ. № 110 (8670). ფასი 20 კაპ.

დღეს გაზეთში:

ბრიგადირთა სოციალისტური შეჯიბრება — მოწინავეთა (1-ლი გვერდი).

ბრძოლა საქართველოს საკუთარი პურით უზრუნველყოფისათვის (1-ლი გვერდი).

მომზადებულად შევხვდეთ ახალ სასწავლო წელს (1-ლი გვერდი).

ამხანაგ ი. ბ. სტალინისადმი მისალმებათა ნაკადი (მე-2 გვერდი).

ს. ლარცუელიანი — ი. ბ. სტალინის ნაშრომი „ნაციონალური საკითხი და ლენინიზმი" (მე-2 გვერდი).

საბჭოტაციონ-მასობრივ მუშაობას კარგად ხელმძღვანელობენ (მე-3 გვერდი).

„კომუნისტის" სოფლკორთა სიგნალების [illegible] (მე-3 გვერდი).

სსრ კავშირის უმაღლესი საბჭოს სესიის [illegible] (მე-3 გვერდი).

ბორჯომის კურორტები მზად არ არიან ახალი სეზონისათვის (მე-3 გვერდი).

უცხოეთის ამბები — დეპეშები (მე-4 გვერდი).

ბრიგადირთა სოციალისტური შეჯიბრება

დიდი სამშენაო დასახმარი ჩვენს რესპუბლიკაში მარცვლეულის მეურნეობის ახალი მძლავრი აღმავლობის მისაღწევად. მკვეთრად უნდა გაიზარდოს უმჯობესესი სასურსათო კულტურის — ხორბლის წარმოება. დიდი სტალინის თანამებრძოლი ამხანაგმა ლავრენტი ბერიამ თბილისის სტალინის საარჩევნო ოლქის ამომრჩეველთა წინასაარჩევნო კრებაზე 1950 წლის 9 მარტს თავის სიტყვაში თქვა:

„საქართველოს ყველა პირობა აქვს იმისათვის, რომ მთელისადა დაიკმაყოფილოს მოთხოვნილება საკუთარი წარმოების მარცვლეულით და არ შეკოტანოს ეგი სსრ კავშირის შორეული ოლქებიდან".

საქართველოს ბოლშევიკები და ყველა მშრომელი მთელი ენერგიით შეუდგნენ ბრძოლას ამ მითითების შესრულებისათვის, საქართველოს საკუთარი პურით უზრუნველყოფისათვის. მიმდინარეობს ახალი მიწების თვისება. ხორბლის ნათესების მოვლას, ყანაში სასუქის შეტანას დიდი ყურადღება ექცევა.

ლენინ-სტალინის პარტია, საბჭოთა მთავრობა დაუფალავად ზრუნავენ იმისათვის, რომ ჩვენში მძლავრი სუბტროპიკული მეურნეობის შემდგომ განვითარებასთან ერთად მიღწეულ იქნას მარცვლეულის მეურნეობის სწრაფი აღმავლობა. საქართველოს ტეს-ებმ დიდძალ ახალ სასოფლო-სამეურნეო მანქანებს იღებენ. პრეიულის ნათესებში შესასახად მიღებულია მინერალური სასუქი საჭირო რაოდენობით. აღებულია ტატიკე კულსი, რომ მარცვლეულის მოსავლიანობა გადიდებულ იქნას მინერალური და ორგანული სასუქების შეტანის გზით.

ხორბლის წარმოების გადიდებისათვის ბრძოლაში აგროტექნიკურ ღონისძიებათა გატარებასთან ერთად გაძლშეკულია ზრომის სწორი ორგანიზაცია. კოლმეურნეობებში და უფრო-რეს ყოველსა მარცვლეულის მეურნეობაში ზრომის ორგანიზაციის მთავარი და ძირითადი ფორმა მუდმივი საწარმო ბრიგადა. მარცვლეულის მეურნეობა დიდად მექანიზებულია. ხხოოوو

ბრძოლა საქართველოს საკუთარი პურით უზრუნველყოფისათვის

მოვაწყოთ სოციალისტური შეჯიბრება ბრიგადებს შორის

ბრიგადამ, რომელსაც ნ. ნიკოლოზაშვილი ხელმძღვანელობს, მიიღო ი. ნატროშვილის გამოწვევა

- გაზეთი „კომეშენსტრი" წავიკითხე ლაგოდეხის რაიონის კოლმეურნეობა „შრომის" ბრიგადირის, სოციალისტური შრომის ვმრნის ამხ. ი. ნატროშვილის წერილი. მან ხორბლის მოსავლიანობის გასადიდებლად სოციალისტურ შეჯიბრებაში გამოიწვია. ამ გამოწვევას მივესალმები და ვლებულობ.

შარშან ჩვენმა კოლმეურნეობამ ჰექტარზე საშუალოდ 12 ცენტნერი ხორბალი მიიღო, ხაცცოდ გვქონდა გათესილნეფილი 11 ცენტნერიანს. ჩემმა ბრიგადამ კი საშუალოდ 13 ცენტნერი ხორბალი მოიყვანა. სახელმწიფოს გეგმა ბრიგადა ექტარიდან 2.040 ფუთი ხორბალი ჩავაბარეთ.

მიღწეული გვაქვს, მაგრამ ისინი საკმარისი არ არის. საქართველოს საამაო ყო ზეიელმა ამხანაგ ლ. ბ. ბერიამ მიგვითითა მკვეთრად გავადიდოთ ხორბლის მოსავლიანობა. ეს დავალება წარმატებით უნდა შესრულდეს.

ჩემმა ბრიგადამ უნდა მოსავლისათვის ბრძოლა შემოდგომიდანვე გაარღა. 85 ჰექტარი ფართობი 22 სანტიმეტრის სიღრმეზე მოგვხანდა. აქედან 80 პროცენტზე მეტი მოხნა ყვარიოს მტს-ის სატრაქტორო ბრიგადამ (ბრიგადირი ხ. ყორდღელაშვილი). წინა წლებში იმის გამო, რომ ტრაქტორისტებს სათანადო კონტროლს არ უწევდნენ, სამუშაოს ზოგჯერ არ უხარისხოდ ასრულებდნენ. შარშან ტმკიაც კონტროლი დაეაწესეს. ტრაქტორისტებმა პირობითი იმუშავეს და უზრუნველყვეს ნაკვეთების მაღალხარისხოვნად დამუშავება. დავთესეთ მეჭარი ვად. დათესილი „გვაქვს ხორბლის ადგილობრივი ჯიშები — „ლაგოდეხის გრძელალეთავა" და „მაეფხა". აქვე უნდა შეინიშნოთ, რომ ათიოდე წლის წინათ ჩვენ გვქონდა ადგილობრივი ფოლის პური. იგი საუკეთესო იყო, მაგრამ შემდეგ რატომღაც სხვა რაიონებიდან შემოტანილი ფოლის პურით შეცვალეს. ჩვენ ვეცდებით ეკლავე აღვადგინოთ ადგილობრივი ფოლის პური.

ჭელს ხორნლის უნდა მოსავლისათვის ბრძოლა ახალი ძალით გავაჩაღოთ. ორგანული და არაორგანული სასუქები მთელ ფართობზე შეეტანეთ. ამ წამიკითხეს და აგრონომის დარიგებებიდაკე ეიცი, რომ ნაკარი საუკეთესო სასუქია. ამიტომ ბრიგადის წევრებმა შეკაროვეს 3 ტონა ნაკარი და 6 ჰექტარზე შეიტანეს. ამ ნაკვეთებში ყველაზე უფრო კარგი ჯეკალია. ნაკვეთებში ძალიან ვითარდება სარეველი ფქიარე „ბარდალა". საჭირო ზომების მიღების შემდეგ ხორბლის ნათესებში „ბარდალის" ნასახიც ალარ არის. მაგრამ მოსავლის ალებას 16 დღე მოეუნდა. ამან კი მოსავლის დაბაკარი გამოიწვია. ჭელს გადადგეწყვიტეთ მოსავლის ალება 8 სავეთო ღღეში დავამთავროთ. მტს-მა უკვე შეაკეთა კომბაინი, მზად არის საალეწი და სანაგებელი მანქანები, ტრაქტორები. ბრიგადის წევრები უზრუნველყოფილნი არიან ნაკვეთებით. ამ ღღეთა და დარიგო ნიკოლოზაშვილები, ირონამ და ზაკარია ირონამაშვილები, თამარ ჯიდალაშვილი და სხვები ბეჯითად ეშზადებიან ხორბლის უხვი მოსავლის ალებისათვის.

ამხ. ი. ნატროშვილის ბ ამოწვევეს პასუხად ვაისრულეთ 85 ჰექტარი ფართობის თვითეულ ჰექტარზე მოვიყვანეთ 125 ფუთი ხორბალი, ხოლო 10 ჰექტარზე საშუალოდ — 150 ფუთი. ჩემი ბრიგ პური უხვი მოყვანისათვის სოციალისტურ შეჯიბრებაში ეიწევე თელავის რაიონის სოფელ ფშავლის XVIII პარტყრილების სახელობის კოლმეურნეობის ბრიგადირის ამხ. გიორგი ლომთათაძეს.

ნიკოლოზ ნიკოლოზაშვილი
სოციალისტური შრომის გმრნი, ყვარლის რაიონის კუიბიშევის სახელობის კოლმეურნეობის ბრიგადირი

სამგორის სახალხო მშენებლობაზე

მარნეულელები ასრულებენ ვალდებულებას

მარნეულელმა კოლმეურნეებმა ვალდებულება იკისრეს წელს სამგორში შეეხლოებინათ 13.500 კუბმეტრი მიწის სამუშაო. 20 მაისს რაიონის 14 სასოფლო საბჭოში შემავალი კოლმეურნეობებიდან 900 კაცი ჩამოვიდა სამგორში.

არაბულსაყრელი ამინდი შეეხვრეთ სამგორში მარნეულელებს. ჯერ ეწვიმებმა შეუშალეს ხელი, ხოლო შემდეგ ძლიერმა ქარმა. გარდა ამისა, მარნეულელთა უბანში შავნიადაგიანი მიწის ქვეშ აღმოჩნდა კაკირული ყამირი, რასაც უფრო კარგი ბარეთელი სჭირდა.

მიუხედავად ამ დაბრკოლებებისა, მარნეულელი კოლმეურნეები ცდილობენ სასახელო მარეგნენდეთნი დაბრწყინონ ოკან. მათ გამოიყენეს მრავალჯერ ნაცადი საშუალებები — ირბენ მუშაობისას შარშინ რაციონალურად მოუწყიათ და სოციალისტური შეჯიბრება. ინეიენერ ვეორგი ნიშნანიძის წინადადებით კოლმეურნეთა ჯგუფებმა თავიანთ მოსაკეკეებეში შემოიღეს სხვადასხვა სამუშაოთა მორიგეობა შესრულება. ზოგი ყამირს მოლიან დიდ ლოდებსა ანგრევს, ზოგი ლოდებს ფუნის, რომ მათი გატანა არ გაეჭიროდეს, ზოგიც ჩაჩნეგრეულ ყამირს ეზიდავს. შემდეგ მიმეფიანები ადგილებს ცელიან. ასეთი წესით მუშაობაში ადამიანი ნაკლებად იღლება.

კოლმეურნეობათა ჯგუფებს შეჯიბრება აქვთ ასაოდენი ნაკვეთების მიხედვით. კოლმეურნეთა ეს ჯგუფი, რომელიც თავის ხელფერ სამუშაოს დაამთავრებს, ეხმარება მის სასოფლო საბჭოში შემავალ კოლმეურნეობას, რათა საერთო ძალით სარაიონო ვალდებულებანი ფრთხა მოიხსნენ. ასეთი მუშაობით მარნეულელმა კოლმეურნეებმა 5 ღღის განმავლობაში. მიუხედავად სიძნელეებისა, შეძლეს 10.448 კუბმეტრი მიწის ამოღება.

სახოფლო საბჭოების მიხედვით შეჯიბრებაში მოწმენდენი არიან ეფერეანი-კასპლის, ქურდლარის, სადაბლოს და შუიანის სასოფლო საბჭოები. კოლმეურნეთა ჯგუფებს შორის ყველაზე უკეთესად მოაწყეს შრომა სოფელ კაპანაძის მასარაძის სახელობის კოლმეურნეობის ჯგუფმა, რომელთაც ისწავლეს ოფსფოფოდ ხელმძღვანელობა. მეორე ადგილზე არიან კოლმეურნეობა „ენინ-ოილის" (ახალი გზა) ჯგუფები, რომელთაც ბრიგადირად სამეფ ნიერილი ბაკეთ და კოლმეურნეობა „დან-ულდაზიდან" (ცისკარი) ჩამოსულები, რომელთაც ხაკოლმეურნეო პრიველდი პარტორგანიზაციის მდივანი ზაადან ნასიბოვი ხელმძღვანელობს.

* * *

მაღე თვე შესრულდება, რაც სამგორში მა. სობრიგად გამოდგან კოლმეურნეები მა. ენის სამუშაოთა შესასრულებლად. კოლმეურნეთა კოლტურული დასეეგნისა და გართობის მოსაწყობად ჯერ კარგა მზეზენთლის ხელმძღვანელობისა, არავის არაფერი გაუკეთებია. მუშეზენლობის ხელმძღვანელებს რესპუბლიკის სპეციალისტი ეროსაბაშვილ ჩამოსული ბრიგადა ოფსი კაცისაგან კულტურული დასეეგნების მოწყობა უკანი. მათ არე საამინი ხაუფალები აქვთ, კარგა კინოსეანი ოფისა. ხოლო კინოსეანიკების ჩვენება გაშლილ ველზე. ბუნებრივია, მზიანელ ღამით შეიძლება. ორი დღის წინათ სამგორის მუშეზენლობისათვის მიმსახურების ეაუეეკი დაიწყეს ხაკოლმეურ ლსსრ მინისტრთა საბჭოსთან არსებული კულტურულ-საკამაოთელელი დაწესებულებებს ხაქმეთა კომიტეტის ინიციატივით გამოყოფილმა ხაგზეტაციონ-ხაბჭაგრო გამსულელმა ბრიგადამ. პირველმა კოლეეტრებმა, რომელიც ამ ბრიგადაში გაეგზავნეს ხამგორის მუშეზენლობა, კოლმეურნეებში ერთობელ ეკონ ფროთეენება გამოიწვია და ბაალლერი შრომის ხალინა.

ხაერთო ეს ბრიგადები მუშეზენლობთან მიდიოდნენ დილაა და შუადღის შეხვეზენების დროს, რასაც გაცილებით მეტი მნიშვნელობა ეენენა.

დ. ლოგთათაძე

მომზადებულად შევხვდეთ ახალ სასწავლო წელს!

ჟუთაისელთა ვალდებულებანი

ჩვენს სკოლებში ორგანიზებულად მიმდინარეობს კლასიდან კლასში გადასაყვანი, დამამთავრებელი და სიმწიფის ატესტატის მისაღები გამოცდები. მოსწავლეები მომზადებული ცხადდებიან გამოცდებზე და საფუძვლიან ცოდნას გვიჩვენებენ.

ქალაქის სკოლები საჭირო ღონისძიებებს ახორციელებენ მიმდინარე სასწავლო წლის მაღალი მაჩვენებლებით დამთავრებისა და ახალი, 1950/51 სასწავლო წლის ყოველმხრივ მომზადებულად შეხვედრისათვის. სკოლების პირველადა პარტიულა ორგანიზაციებმა დროულად განიხილეს ახალი სასწავლო წლისათვის მზადების საკითხი და დასახეს კონკრეტული ღონისძიებანი ამ საქმეში წარმატების მოსაპოვებლად.

თელაველთა მოწოდებას ახალი სასწავლო წლისათვის სკოლების სანიმფოდ მომზადების შესახებ ფართოდ გამოეხმაურნენ ჩვენი ქალაქის პარტიული, საბჭოთა, სამეურნეო და პროფკავშირულ-კომკავშირული ორგანიზაციები. ამ მოწოდებას გულდასმით გაეცნენ სახალხო განათლების დარგის მუშაკები და ადგილობრივი ხელმძღვანელი ორგანოების დახმარებით შეიმეშავეს ის ეალდებულებანი, რომელთა განხორციელება საესებით უზრუნველყოფს ქალაქის სკოლების ახალი სასწავლო წლისათვის მომზადებულად შეხვედრას.

თელაველთა მაგალითისამებრ ვიკისრეთ დიდი მნიშვნელობის თარიღის — საყოველთაო სავალდებულო სწავლებიწ კანონის მიღების 20 წლის შესრულებასთან დაკავშირებით უზრუნველეყოთ სწავლებაში სასკოლო ასაკის ყველა ბავშვისა და მოზარდის ჩაბმა. ყველა სასკოლო შენობას დროულად და მაღალხარისხოვნად შევაკეთებთ. შევაკეთებთ სასკოლო დგამაეეეუსა და ინვენტარ-მოწყობილობას. შევაესებთ სასწავლო კაბინეტ-ლაბორატორიებსა და ბიბლიოთეკებს 100.000-მდე მანეთის ხელსაწყო-იარაღებთა და ლიტერატურით. სახელმძღვანელოებით მოსწავლეთა უზრუნველსაყოფად შევაგროვებთ 10.000 ცალ ნახმარ სტანილერ წიგნს.

ბავშვთა შორის მასობრივ-ფიზკულტურული მუშაობის შემდგომი გაძლიერების მიზნით დამატებით მოვაწყობთ 6 საშუალო სკოლასთან ფიზკულტურულ მოედნებს, ხოლო პიონერთა სახლში საკალათო ჩოგბურთის მოედანს. ბავშვთა ტურისტული ბაზის მეშვეობით ზაფხულის პერიოდში მოვაწყობთ მასობრივ ეკსკურსიებსა და ტურისტულ-ალპინისტურ ლაშქრობას შმობლიური მხარის შესასწავლად. ქალაქის საბავშვო ბიბლიოთეკასა ბავშვთა ლიტერატურის ფონდი ორმაგ ოდენობით ეავსებ. ბავშვთა ბიბლიოთეკა ეეეوو

ახალი ხორცკომბინატი

თელავი. (საკ. კორ.). ხორცისა და რძის მრეწველობის სამინისტრომ თელავში ააგო ხორცკომბინატის შენობა. კომბინატს აქვს 9 გაყოფილება: სასაკალო, სატყავე, ძონის სადინრი, მაცივარი და სხვ. აქვე მოწყობილია ლაბორატორია.

თელავის ხორცკომბინატის დირექტორად ქ. გურეჯაანში ააგო სამეხე ქარხანა, რომელიც დღეში 300 კილოგრამ ძეხვს გამოუშვებს.

სოციალისტური შრომის გმირები

ბ. ბ. ბათიაშვილი
წინანდლის მეფეტანრეობის სამეოოა მეურნეობის ბრიგადირი. სოციალისტური შრომის გმირის წოდება მიენიჭა 10,9 ჰექტარი ფართობის თვითეულ ჰექტარზე 101,8 ცენტნერი ყურძნის მოყვანისათვის.

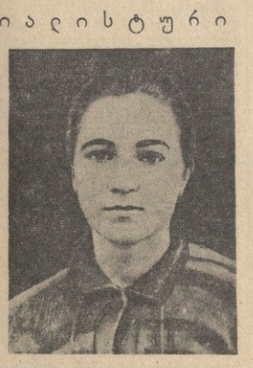

ნ. ბ. ბარკალია
ბალის რაიონის ბერეთის სახელობის კოლმეურნეობის წევრი. სოციალისტური შრომის გმირის წოდება მიენიჭა 0,5 ჰექტარ ფართობზე 6.720 კილოგრამი ხორბლოვანი ჩაის მწვანე ფოთლის მოყვანისათვის.

ს. ნ. ბასიშვილი
ბარნეულის რაიონის კოლმეურნეობა „სოციალისტის" მერგოლური. სოციალისტური შრომის გმირის წოდება მიენიჭა 3 ჰექტარი ფართობის თვითეულ ჰექტარზე 31,9 ცენტერი „ტრაპეზონის" ჯიშის თამბაქოს მოყვანისათვის.

ვ. ბ. ბაზიკაშვილი
ბაგრის რაიონის ლეხელეძის სახოფლო საბჭოს სტალინის სახელობის კოლმეურნეობის მერგოლური. სოციალისტური შრომის გმირის წოდება მიენიჭა 3 ჰექტარი ფართობის თვითეულ ჰექტარზე 17,1 ცენტერი № 27 „ხაბუნის" ჯიშის თამბაქოს მოყვანისათვის.

ჩაის ფოთლის დამზადება

(საქართველოს ჩაის ტრასტის 1950 წლის 25 მაისის ცნობებით)

რაიონების დასახელება	ჯგუფის შესრულება %		რაიონების დასახელება	ჩიგის შესრულება %	
	წლიურის	აპრილ-მაისის		წლიურის	აპრილ-მაისის
ბათუმი	25,2	153,1	ქუთაისი	29,0	115,7
ქობულეთი	23,6	140,3	წულუკიძე	32,0	128,1
სულ აჭარაში	**22,9**	**143,1**	ტყიბული	25,5	116,1
გალი	25,2	122,6	ტაბაკინა	22,2	100,9
ოჩამჩირე	25,0	123,9	ბაბაში	22,2	110,8
გულრიფში	28,8	137,3	ბეგვაშური	25,7	121,0
სოხუმი	28,6	133,3	ზუგდიდი	21,1	100,8
გეგეჭკორი	33,1	157,8	წალენჯიხა	20,7	100,3
სულ აფხაზეთში	**25,9**	**126,3**	ჩხოროწყუ	22,2	104,2
მახარაძე	25,6	158,0	ობჩა	19,1	87,5
ჩოხატაური	38,0	223,2	ჩიხრი	26,4	131,9
ლანჩხუთი	25,8	152,0	ზესტაფონი	39,0	195,0
სამტრედია	25,0	113,2	**სულ რესპუბლიკაში**	**24,7**	**130,0**
წალენჯიხა	24,6	105,2	ჯალე-ფოთლიანი (ტკბილნაყოფის რაიონი) ჩაის ფაბრიკის ცნობები 20 მაისისა.		

მისალმებათა ნაკადი

ამხანაგ ი. ბ. სტალინის დაბადების სამოცდაათი წლისთავთან დაკავშირებით მისალმებანი გამოგზავნეს და ამხანაგ სტალინს გულთამფენელ ეცოცხენ ჯანმრთელობა და მრავალ წელს სიცოცხლეს:

მოლდავეთის სსრ რომპოფსკის რაიონის სტალინის სახელობის კოლმეურნეობის წევრებმა;

ციმბოიეთის ქალაქის სტალიდფონო საფეიქრო ფაბრიკა კოლექტივმა;

მოსკოვის ოლქის სარეზინო-პრეფსკის რაიონის კოლმეურნეობა „ვრასნია პობედას" წევრებმა;

სტალინგრადის ოლქის ეიზოფიის რაიონის ტუბინეთის სახელობის სასოფლო-სამეურნეო არტელის წევრებმა;

რიაზანის ოლქის სარნის რაიონის სოფელ ობრინოკის კოლმეურნეებმა;

ლენინის ოლქის ბუზულუკის მტლ-ის მუშა-მოსამსახურეთა კოლექტივმა;

სტალინგრადის ოლქის ბაჩენანის რაიონის კოლეკტივნოეს ორგანიზაციამ;

ქ. ნოვოსიბირსკის ეიფთ № 42 საშუალო სკოლის მასწავლებლებმა და მოსწავლეებმა;

ბობრუისკის სატეკსტილ-ტექნიკიური ტექნიკუმის მოსწავლეთა და მასწავლებელთა კოლექტივმა;

ახეზბაიჯანის სსრ ჩაკოვის მტლ-ის მუშა-მოსამსახურეთა კოლექტივმა;

ციმბოიეთოვგრაფის ოლქის ოზერნო-ალეკსანდროვკის რაიონის „პრავდის" სახელობის კოლმეურნეობის წევრებმა;

კალუგის ოლქის კოზელსკის რაიონის კოლმეურნეობა „პროლეტარის" წევრებმა;

ქ. მოსკოვის № 165 საშუალო სკოლის მასწავლებლებმა და მოსწავლეებმა;

მოლდავეთის სსრ ნისპორენსკის ბილის ქარხნის მუშაოა, მოსამსახურეთა და ინჟინერ-ტექნიკიერ მუშაკთა კოლექტივმა;

ალტაის მხარის ჩარინის მარცვეულის სახმეთა მეურნეობის მუშაზმა, მოსამსახურეებმა და სპეციალისტებმა;

ბელორუსის სსრ უმაღლესი სასამართლოს მუშაკთა კოლექტივმა;

ბელორუსის სსრ ფინანსთა სამინისტროს მუშაკთა კოლექტივმა;

ჩკალოვის სოფლის ტელეგრაფის მუშაკთა კოლექტივმა;

ჩრდილეთი კავკასიის რკინიგზის მარეგის საკავშირო დეპოს კოლეკტიურებმა და ახალგაზრდებმა;

უნგარეთის შრომითთა პარტიის სოფელ მეზოორშის პარტიოლეტა ორგანიზაციამ;

ქალაქ დიენდოშნა და დიენდოშნის მაზრის (ენგენეთი) სახალხო ფინანსის კომიტეტმა;

ქალაქ ორადეას (რუმინეთი) 1 მაისის სახელობის მუშეეფოლის ფაბრიკის მუშა-მოსამსახურეთა კოლექტივმა;

ქალაქ ზუბიეეეს (ბოლონეთი) პოლონელი ახალგაზრდების კავშირმა;

ქალაქ აველანედეს (არგენტინა) ახალგაზრდობის კომუნისტების ფედერაციამ;

გიორგი დიმიტროვის სახელობის სასოფლო-სამეურნეო აკადემიის (სოფია) მასწავლებლებმა, სტუდენტებმა და მოსამსახურეებმა;

ქ. სოფიის სახელმწიფო საფრანო „ბოლგარსკია რიბნაა" მუშა-მოსამსახურეებმა;

ბოიტრსეფოლის რაიონის (ბულგარეთი) თავადოფალა გეორგიევის პროდაკვშირეებმა;

ქ. ლიუბლიანა (სლოვენია) ეროთანობისა და სამართლიანი ზავისათვის ბრძოლის ეროკომეტეტი ფრონტმა;

ფაბრიკა „ბოლგარკას" (ბულგარეთი) მუშა-მოსამსახურეთა კოლექტივმა;

ქ. ბალოდეეის (ბულგარეთი) თამბაქოს პრიფერეულის მუშაზმა;

ქ. ბერგასის (ბულგარეთი) საოკეანო სანაცარო საბჭოს თანამშრომელებმა;

ზაკეარეს პოლონეთი მასწავლებელთა კავშირმა;

გერმანიის ერთიანი სოციალისტური პარტიის ცენტრალურ ორგანო „ნო

პარტიული ცხოვრება

საკვიზაციო-მასობრივ მუშაობას კარგად ხელმძღვანელობენ

დომი მოწონავე სოფელია მაიაკოვსკის რაიონში. სოფელს აქვს ერთიერთმეტწლიანი, ორი რვაწლიანი, ორი დაწყებითი სკოლა და საბავშვო ბაღები. ბევრი კოლმეურნის ოჯახში გაკეთებილია რადიო, ელეკტრონი. აქვამად დიმელი კოლმეურნეები რაიონის სხვა კოლმეურნეებთან ერთად აგებენ 280 ცხენისძალიან ელექტროსადგურს, რომელიც 17 კოლმეურნეობას ეოიმსახურება.

55 მასწავლებელი ესსახურება ამ სოფლის ახალი თაობის კომუნისტურად აღზრდის საქმეს. მასწავლებელთა შორის ბევრნი ორიან ლენინის ორდენსნები, მედალსნები. ყველა კოლმეურნეობას აქვს ეკლეზია, ოგორნიმები, ოგორტექნიკოსები.

სოფელში ოთხი კოლმეურნეობაა. საკოლმეურნეო პირველადი პარტიული ორგანიზაციები უნაირნაად იყენებენ სოფლის ინტელიგენციას მასობრივ-პოლიტიკური მუშაობის განსაზღვლად. აგიტატორებმა მთელი თავიანთი მეშობობა გადაიტანეს საკოლმეურნეო ბრიგადებში. ისინი რაზმავენ კოლმეურნეებს სასოფლო-სამეურნეო საბუმაოების დროულად და მაღალხარისხოვნად შესრულებისათვის.

კარგად მეშობს კალინინის და ორჯონიკიძის სახელობის კოლმეურნეობათან არსებული აგიტკოლექტივი (ხელმძღვანელი ა. ჭრელაშვილი), რომელშიც 30 აგიტატორი და 15 წამკითხველ-მოსაუბრეა გაერთიანებული. აგიტკოლექტივი სურნიიზეულ დახმარებას უწევს აგიტატორთს სემინარებსა და ოეორიულ გასაუბრებას. თვეში ერთხელ ხდება აგიტატორთა მეშობოს ანგარიშის განხილვა გამოცდილების ერთიერთგაზიარების მიზნით. ეწყობა ოეორიულ მოხსენებათა ციკლი აგიტატორებისათვის. აგიტატორებთან ზმირად გამოდიან ხელმძღვანელი პარტიული მუშაკები მოხსენებებით საერთაშორისო მდგომარეობაზე, მიმდინარე პოლიტიკის საკითხებზე და სხვ.

ასევე კარგად წარმართავს აგიტკოლექტივი მუშაობას ბერიასა და XVIII პარტკონფერენციის სახელობის კოლმეურნეობებთან არსებული აგიტკოლექტივი (ხელმძღვანელი ს. გრიგელიანი). აქაურ აგიტატორთა შორის გამოირჩევა მასწავლებელი თ. გეგეშიძე, რომელსაც საგიტაციო მუშაობის 7 წლის გამოცდილება აქვს. რით დაიმსახურა მან ორჯონიკიძის სახელობის კოლმეურნეობის № 1 ბრიგადიერობა? იგი აგიტატორთა შორის გამოირჩევა მასწავლებელი თ. გეგეშიძე, რომელსაც საგიტაციო მუშაობის 7 წლის გამოცდილება აქვს. რით დაიმსახურა მან ორჯონიკიძის სახელობის კოლმეურნეობის № 1 ბრიგადიერობა? იგი აგიტატორთა შორის გამოირჩევა მასწავლებელი თ. გეგეშიძე, ოოგორც სიყვარული? იგი ყოველთვის წინასწარ ეამზადება. აგიტაციისათვის, ადგენს კონსპექტს, იყენებს თვალსაჩინოებას, დიაგრამებს, ოეორიულ ნაშრომებს. ამ ოეორიულ ნაშრომებზე ეყრდნობა ჩამორჩენილ სოფლის მეურნეობის მოწინავეების, სოციალისტური შრომის გმირების გამოცდილებას. კოლმეურნეობის საგიტაციო მუშაობის მაღალ დონეზე დაყენებამ უზრუნველყო მშრომელთა დარაზმვა მიმდინარე სამეშაოთა პირნათლად შესრულებისათვის. შარშან კალინინის სახელობის კოლმეურნეობამ 24 ჰექტარი ვენახის ოვითეულ ჰექტარზე 91,28 ცენტნერი ყურძენი მოიეია.

აგიტატორი ნ. ჩიქვინიძე მეშინინერეობის მუსამე ბრიგადაში ეუშაობს. ბრიგადაში მუშაობა მას საშუალებას აძლევს კოლმეურნეობის ყველა საქმეს ეამეოს კარგად იცნობდეს. აგიტატორი ბრიგადის ამა თუ იმ საეარმოოოოეო საკითხის მოგვიანების ერთ-ერთი ინიციატორია. ამბ. ნ. ჩიქვინიძე საუბრებისათვის იყენებს თვითუფალ დროს, მსმენელებს უამბობს ჩვენი ქეეყნის მოეწეველობისა და სოფლის მეურნეობის მიღწევებზე. ბრიგადაეე კარგად მეშობობს. დროოეულად და მაღალხარისხოვნად ასრულებს ყველა დავალებას.

მიუხედავად გარკვეული წარმატებებისა, სოფელ დიმის საკოლმეურნეო პარტიულ ორგანიზაციას საგიტაციო-მასობრივ მუშაობაში ნაკლოვანებაც აქვთ. აქ აგიტატორებად საკმაოდ არ იყენებენ ინ კოლმეურნეებს, რომლებიც უშუალოდ ბრიგადებში მუშაობენ. მათი გამოყენება კი უფრო ქმედითსა და ოპერატიულ გასდიდა აგიტაციას, ვინაიდან ისინი უფრო ახლო დგანან კოლმეურნეების ცხოვრებასთან, იცნობენ მათს მოთხოვნილებასა და ინტერესებს.

არც ერთ კოლმეურნეობასთან არ არის მოწყობილი საგაზეთო ვიტრინა. ეს კი აუცილებლად საჭიროა. მინდერაგ არ გამოდის საეელე გაზეთები. უნდა აღინიშნოს ისიც, რომ სოფელში არსებული ორი აგიტკოლექტივიდან არც ერთს არ ხელმძღვანელობს პარტორგანიზაციის მდივანი.

საჭიროა პარტორგანიზაციებმა ეს ნაკლოვანებანი დროოეულად გამოასწოროს.

დიმის საკოლმეურნეო პარტიული ორგანიზაციები ფართოდ იყენებენ ორჩენების პიროოოეში საგიტაციო-მასობრივი მუშაობის დარგში შეძენილ გამოცდილებას. ამით ისინი აღწევენ მშრომელთა პოლიტიკური შეგნების ამაღლებას, მათს დარაზმვას მორიგ საბეურნეო-პოლიტიკურ ამოცანათა წარმატებით გადაწყვეტისათვის.

მ. ვარდოლანიძე
„კომუნისტის“ სპეციალური კორესპონდენტი

აგიტაციორთა საქალაქო თათბირი

ბორი. (საკ. კორ.). ჩატარდა აგიტატორთა საქალაქო თათბირი, რომელსაც აგიტატორებს გარდა ეესწრებოდნენ პარტორგანიზაციათა მდივნები და აგიტკოლექტივების ხელმძღვანელები.

საწარმო-დაწესებულებებში ან ახალ მშენებლობებზე მასობრივ-პოლიტიკური მუშაობის შემდგომ გაემეორებულ-ების შესახებ მოახსენება გააკეთა პარტიის ბორის საქალაქო კომიტეტის მდივანმა ამხ. დ. რომელაშვილმა.

აგიტატორებმა მ. მახარაშვილმა, ელ. ხაჩიძემ, ე. მაზმანიშვილმა, მ. ყორნაშვილმა და სხვებმა თათბირის მონაწილეებს გაუზიარეს საგიტაციო მუშაობის დარგში თავიანთი გამოცდილება.

თათბირმა დასძახა კონკრეტული ღონისძიებნი საგიტაციო მუშაობის გაუმჯობესებისათვის.

თათბირის მონაწილეთ 350-ზე მეტმა აგიტატორმა მოისმინა საქართველოს კ. პ. (ბ) ცენტრალური კომიტეტის ლენინურ-სტალინური ეკონომიკის საკითხთა ინსტიტუტის აკად. ქ. ოტიაშვილის ლექციია საერთაშორისო მდგომარეობის შესახებ.

ბ. ეკიზაძე
„კომუნისტის“ საქალაქო კორესპონდენტი

„კომუნისტის“ სოფლკორთა სიგნალების საუუქველზე

სასოფლო-სამეურნეო არტელის სტალინური წესდების განუხოოლად გატარების საფუძველზე საქართველოს კოლმეურნეობები განმტკიცებენ და განმაოოვნენ. ყოველწლიურად მატულობს კოლმეურნეობათა და კოლმეურნეთა შემოსავალი.

კოლმეურნეობათა შემდგომი ორგანიზაციულ-სამეურნეო განმტკიცებისა და ეკონომიკურ-ფინანსური ეფექტიანობის ამაღლებისა ეამოეყენებენ ეკონომიკურ-ფინანსურ ეფექტებს. ამას ცხადყოფენ „კომეუნისტის“ რედაქციაში შემოსული ბამხილებელი წერილები.

სოფლკორი გეეწერდა, რომ გურეკაანის რაიონის სოფელ ჩუმლაოს კოლმეურნეობა „გეთნის“ თავმჯდომარემ ბ. ბერიაშვილთა გაანაკეთა საკოლმეურნეო დოდელთა. „კომეუნისტის“ სიგნალის საფუძველზე საკითხი განიხილა საქართველოს კ. პ. (ბ) გურეკაანის რაიკომის ბიურომ. სოფლკორის სიგნალი დადასტურდა. რ. ბერიაშვილს ფაედო პარტიული სასჯელი და კოლმეურნეთა საერთო კრებამ ამ მოხსნა ამოეშალოდან.

ვანის რაიონის სოფელ მაისოფრის მოლოდოეოეის სახელობის კოლმეურნეობის თავმჯდომარემ ე. ადეიშვილმა და ბუხალტერმა გ. ფიქეადმე კოლმეურნეობის სინიდი ნა გასეიტეს და თანხა მითვისეს, აგრეთვე განაიავეს კოლმეურნეობის ფერმის პირტეყვეი. ეს საკითხი განიხილა საქართველოს კ. პ. (ბ) ვანის რაიკომის ბიურომ, რომელმაც ეურნი კოლმეურნეობის საერთო კრებას სამეშაოდან მოხსნას გამეკეთებს თავმჯდომარე ე. ადეიშვილი. ხადენილი ბიროოტმრეშეფიანობისათვის მასაკუთი ადეიშვილის შესახებ გადაეეა პროკურატურას მისი პასუხისგებაზე მისაცემად.

ახალციხის რაიონის სოფელ ზიკილის ანდრეევეს სახელობის კოლმეურნეობა ჩამორჩა სასოფლო-სამეურნეო სამეშაოთა შესრულებაში. ამ კოლმეურნეობაში მოეეწესრიგებელია ზრომა, სუსტია ზრომის დისციპლინა, არ ტარდება აგროოონისძიებანი, რის შედეგად ყოველწლიურად მცირდებოდა ეკონომიკა. ბრიგადიერ ბ. ბერიაძეს ეამეოდა ეოოეელწლიურად ნახეს ეს კინოსურათი. ბრიგადიერს წვერები დიდად არიან დინტერესებული ნახონ გორი, ის სახელი, სადაც დაიბადა და დიდი სტალინი. გადაწყვეტილია, როგორც კი სასწრაფო საქეშაოები დამთავრდება, გორი ინახულონ. ბრიგადაში ფართოდ არის გაჩაღებული სოციალისტური შეჯიბრება ყურძნის უხვი მოსავლის მოყეანისათვის. ბრიგადის ორ ეეე

პროფკავშირთა მსოფლიო ფედერაციის აღმასრულებელი კომიტეტის მიმართვა

ბუდაპეშტი, 25 მაისი. (საკვლევი). გუშინ პროფკავშირთა მსოფლიო ფედერაციის აღმასკომის სხდომამ მიიღო შემდეგი მმართველი:

შემუშავდა ყველა ქვეყნის მშრომელთა!

პროფკავშირთა მსოფლიო ფედერაციის აღმასრულებელი კომიტეტის სესია, რომლის სახელითაც მოგმართავთ, შეიკრიბა მთელ კაპიტალისტურ სამყაროში ეკონომიური კრიზისის გაღრმავებული ზრდის ვითარებაში.

მეორეხეთ შტატებსა და ინგლისში; დასავლეთ ევროპის მაორჩილზეული სახელმწიფოებში, ყველა კაპიტალისტურ და კოლონიურ ქვეყნებში მეორეხეთ წარმოება, იხურება ქარხნები, მილიონობით მუშა-მოსამსახურეს ეზრუნა ეროვნული ეკონომიკა. უმუშეურთა არმია უკვე აღწევს 45 მილიონ კაცს. უმუშეურები და მათი ოჯახები ყარნენენ ულუკმაპურად და უთავშესაფოდ, ხვალინდელი დღის ყოველგვარ იმედს მოკლებულნი, მილიონობით ადამიანი საშინელ პირობებში ცხოვრობს და სანადაგოდ შიმშილობს.

კაპიტალისტური მეგზაკები მაღალ დონეზე ინარჩუნებენ პირველი საკრიზისის საქონლის ფასებს, ამაკობინებენ მოსპობ მილიონობით ტონა ხორცსა, ოლიოსენ შეინარჩენენ და გაადგილონ თავანთი ფუფუნა გაზრდილი მოგება. ეზელ მიმდინ სასურსათო საქონლის ფასების ახალი გადიდება ინგლისში, ნორეკეგიაში, დანიაში და ბოლანდიაში, ხოლო ხელფასი ერთ და იმავე ლონეზეა — ან უკეკ ბანაგ ზეკლი ოგი „ბაკინენ-ლეა" ინგლისში, ბოლიკრიტეოლა საარანეკეთში, ნორვეგიასა და სხვა ქვეყნებში.

კაპიტალისტები სარგებლობენ უმუშეურთა სიღარბეკრი არმიის არსებობით და აძლიერებენ ზეგადეკნას მშრომელებზე. ამეიერებენ უიმისოდაც ფამარ ხელფასს, ადიდებენ სამეშო ფიფს, აძლიერებენ ექსპლოატაციას. სულ ეფრო მძიმედ აწევენ ტაღლანს ხალხებს ამერიკის ოქის მმართველებს.

ისინი ნაცვლად, რომ გადიდონ ხარჯები უმუშეურთა დასაბარებლად, სოციალური დაზღვევისა და ჯანმრთელობის დაცვის საკონფისიოთის, სახანაო მუნეკუბოლისათვის, კაპიტალისტური მოგარეობა გადასცეს გადამზდელთაგან ამოგაჭერ სახსრებს ამპარენ გამაღეტენ ზეორიდებას და სამხედრო ამტარენ ოქის მმართველებს.

ინარეკენ ხაბაზენ დემოკრატიულ თავისუფლებათა ნაშთებს, ოღუნენ ანტიბუშური კანონებს, ოკეენენ ზეზ მუშათა მოძრაობის ჩაბრაბის ფაშისტურ მეთოდებს.

ბეკბრესეენი და ტერორი თავს აღუდგენ პროფკავშირებს და შრომელთა სხვა მასობრივ ორგანიზაციებს.

სოციალიზმის, დემოკრატიისა და მშვიდობის ძალთა გაეხარეკოდა ზრდის შიშით იმპერიალისტები მიმართავენ სხვადასხვაგვარ პროვოკაციებს. ისინი მოგრიდებლად ეროვნულ პარმლიზეტენ სახელმწიფოების საშინაო ცხოვრებაში, მოკვეტენ რეკაკეოდ და ფაშისტური ბეთოდებით, პროფკავშიკეთაგან აწეკობენ სასაზღვარო ინციდენტს, ეწყვიან „ცივ ომს" მშვიდობასოფაკენ ხალხების წინააღმდეგ ეწევიან ავანტიურ კოლონიურ ომებს.

მაგრამ ეს საშინელი ხოცვა-ჟლეტა შეიძლება და კიდევაც ეუნდა ავიკეალოთ თავიდან. ომის გამაჩაენებელთა გზაზე შეკმნილია გადალუსაგი დაბრკოლება, მშვიდობის ძლიერი ფრონტი, რომელიც გამოხატავს ხალხთა ეროვეკ ნებას — გზა გადაკეთოს ომის. ამ ფრონტს სათავეში უდგას დიდი საბჭოთა კავშირი — მშვიდობის სიიმედო დასაყრანი და მეფრონტე.

მშვიდობისათვის აქტიურ მებრძოლთა რიგებში ინიან ეეროპისა და ახალი სახალო დემოკრატიის ქვეყნები, დიდი ნინენი ხალხი, რომელმაც მოკეთოდა საშინაო რეკეკეოდა ხალხი, რომელმა ამეიოდა ოსმეეროსა ოკეეროსა ეროვნული რესპუბლიკა, აეჩეკეეე მიღალონსიდი ეკეეროსა ეფიმიანი — მშვიდობის, დემოკრატიისა და პროგრესის მოსარეკენ ყველა კაპიტალისტურ და კოლონიურ ქვეყანაში.

ინეთანაენ რა ათეკეს ოკეკენენ ორგანიზებული მეშვიდობა ეთ. ბოლოსტოეეს ეეს ეეკეეე