პროლეტარიელო ყველა ქვეყნისა, შეერთდით!

კომუნისტი

საქართველოს კ. პ. (ბ) ცენტრალური კომიტეტის, თბილისის კომიტეტისა და საქართველოს სსრ მაზრიერთა დელეგატების საბჭოების ორგანო

КОМУНИСТИ ОРГАН ЦЕНТРАЛЬНОГО и ТБИЛИССКОГО КОМИТЕТОВ КП (б) ГРУЗИИ и СОВЕТОВ ДЕПУТАТОВ ТРУДЯЩИХСЯ ГРУЗИНСКОЙ ССР

გამოცემის 31-ე წელი

პარასკევი, 23 ივნისი, 1950 წ. № 133 (8693). ფასი 20 კაპ.

დღეს გაზეთში:

საბჭოთა სამშობლოს შემდგომი აყვავებისათვის — მოწონავე (1-ლი გვერდი).

ჩვენს რესპუბლიკაში (1-ლი გვერდი).

ამხანაგ ი. ბ. სტალინისადმი მისალმება ნაკადი (მე-2 გვერდი).

კარგიული ოგანიზაცია ღრმად უნდა ასახვდეს წარმოების ეკონომიკის საკითხებს (მე-2 გვერდი).

საბჭოთა მთავრობის პასუხი ირანის მთავრობის ნოტაზე (მე-2 გვერდი).

კარგი წიგნი და ცუდი თარგმანი (მე-3 გვერდი).

მომზადებული შევხვდეთ ახალ სასწავლო წელს (მე-3 გვერდი).

დავამყაროთ წესრიგი სავაჭრო ქსელსა და საკულტმეურნეო ბაზრებში (მე-3 გვერდი).

საფრანგეთის შრომის საყოველთაო კონფედერაციისა და თავისუფალი მეცრმანული კავშირების გაერთიანების წარმომადგენლთა ერთობლივი [illegible] (მე-4 გვერდი).

იაკოლინის კომპარტიის ცენტრალური ხელმძღვანელობის მიმართვა იაკოლელი პატრიოტებისადმი (მე-4 გვერდი).

უცხოეთის ამბები — დეპეშები (მე-4 გვერდი).

საბჭოთა სამშობლოს შემდგომი აყვავებისათვის

საბჭოთა სახელმწიფოს უმაღლესი ორგანოს — სსრ კავშირის უმაღლესი საბჭოს პირველმა სესიამ, რომლის მუშაობასაც ჩვენი ქვეყნის მშრომელები უდიდესი ინტერესით ადევნებდნენ თვალყურს, გვიჩვენა და გადაწყვეტა დიდი სახელმწიფოებრივი მნიშვნელობის საკითხები. სესიის მიერ მიღებულმა კანონებმა და გადაწყვეტილებებმა მთელი საბჭოთა ხალხის აღფრთოვანება გამოიწვიეს.

სსრ კავშირის 1950 წლის სახელმწიფო ბიუჯეტისა და სსრ კავშირის 1948 და 1949 წლების სახელმწიფო ბიუჯეტის შესრულების შესახებ მოხსენებამ ისევ ერთხელ ცნობები, აგრეთვე ამ მოხსენების გამო დეპუტატების სიტყვებმა მკაფიოდ მიუთითა საბჭოთა ქვეყნის ეკონომიკისა და კულტურის განფენილი ზრდას, საბჭოთა სახელმწიფოს ძლიერების შემდგომ განმტკიცებას.

ბოლშევიკური პარტიის, საბჭოთა მთავრობის, ამხანაგ სტალინის ბრძნული ხელმძღვანელობით საბჭოთა ხალხი ყოველწლიურად ახალ-ახალ წარმატებას აღწევს სახალხო მეურნეობის შემდგომი განვითარების, მეცნიერებისა და კულტურის აღმავლობის საქმეში, მშრომელთა მატერიალური კეთილდღეობის შემდგომი ზრდის საქმეში. ჩვენი ქვეყნის მშრომელები მთელ თავიანთ ძალებს, ცოდნას, ენერგიას, გაოცდილებას, უნარს ფიზიკურად ახმარენ ომისშემდგომი სტალინური ხუთწლიანის განადიდებულ სამშაოთა ეფადმე შესრულებას.

საბჭოთა ხალხმა შესანიშნავი წარმატებებით დაამთავრა გასული სამეურნეო წელი. შარშან ჩვენმა მრეწველობამ გადალახა წინანდელი წლიური გეგმა 103 პროცენტით შესრულა. მთელი მრეწველობის საერთო პროდუქცია 1949 წელს 1948 წელთან შედარებით გადიდდა 20 პროცენტით, ხოლო მიმდინარე წლის პირველ კვარტალში გასული წლის პირველ კვარტალთან შედარებით—22 პროცენტით. 1949 წლის უკანასკნელ კვარტალში მრეწველობის სამეალო-თვეურსა გამოშვებამ ომამდელი 1940 წლის დონეს 53 პროცენტი გადააჭარბა. დიდი წარმატებებია მოპოვებული სოფლის მეურნეობის განვითარების საქმეში. მარცვლეული კულტურების საერთო მოსავალი შარშან 7,6 მილიარდ ფუთს შეადგენდა, ანუ გადააჭარბა ომამდელი 1940 წლის მოსავალს და თითქმის ბიაღწია 1950 წლისათვის გეგმით დაწესებულ ოდენობას.

საბჭოთა ადამიანების გმირული შრომამ, სახალხო მეურნეობის ყველა დარგის წარმატებები განვითარებამ, ნაციონალური შემოსავალის განუხრელმა ზრდამ გამოიწვია სსრ კავშირის სახელმწიფო ბიუჯეტის ზრდა, საბჭოთა სახელმწიფოს ფინანსების შემდგომი განმტკიცება. სახელმწიფო ბიუჯეტის შემოსავალი 1948 წელს 410,5 მილიარდი მანეთიდან 1949 წელს გადიდდა 437,0 მილიარდ მანეთამდე, ხოლო გასავალი შესაბამისად 370,9 მილიარდი მანეთიდან 412,3 მილიარდ მანეთამდე. 1948 წელს შემოსავალი გასავალს სჭარბობდა 39,6 მილიარდი მანეთით, ხოლო 1949 წელს—24,7 მილიარდი მანეთით.

სსრ კავშირის ეროვნული საბჭოს სოციალისტური რესპუბლიკების კავშირის 1950 წლის სახელმწიფო ბიუჯეტის შესახებ. ბიუჯეტი, რომელიც მკაფიოდ არის ასახული საბჭოთა ხალხის ბიწყინველე გამარჯვებანი მეოთხე სტალინური ხუთწლედის შესრულებისათვის ბრძოლაში, უზარბაზელყოფს სახალხო მეურნეობის განვითარების 1950 წლის გეგმით დასახულ დიდ სამეშაოთა დაფინანსებას, მშრომელთა მატერიალური კეთილდღეობის შემდგომ ამაღლების ღონისძიებათა დაფინანსებას. წელიადნელი ბიუჯეტი თვალისწინებს 433.167.416 ათას მანეთ შემოსავალს და 427.937.525 ათას მანეთ გასავალს. შემოსავალი გასავალის სჭარბობს 5.229.891 ათასი მანეთით. ბიუჯეტის გასავალში გათვალისწინებული თანხა ძირითადად მოხმარდება მრეწველობისა და სოფლის მეურნეობის შემდგომ განვითარებას, კულტურისა და მეცნიერების ახალ აღმავლობას, საბჭოთა ადამიანების კეთილდღეობის შეუნელებელ ზრდას,

მიმდინარე წლის სახელმწიფო ბიუჯეტი, ისე როგორც წინა წლების ბიუჯეტები, ითვალისწინებს სსრ კავშირში შემავალი თვითეული მოკავშირე რესპუბლიკის სახალხო მეურნეობის შემდგომ წინსვლას, შინაარსით სოციალისტური და ფორმით ნაციონალური კულტურის ახალ აყვავებას.

დიდი აღფრთოვანებით შეხვდა მთელი საბჭოთა ხალხი სესიის გადაწყვეტილებას სსრ კავშირის თავრობის — სსრ კავშირის მინისტრთა საბჭოს საქმიანობის მოწონების შესახებ.

სსრ კავშირის უმაღლესი საბჭოს პირველი სესიის მიერ მიღებულ ამ გადაწყვეტილებაში გამოხატულია თვითეული საბჭოთა ადამიანის უსაზღვრო ერთგულება და ბეჭნებარე სიყვარული ბოლშევიკური პარტიისადმი, საბჭოთა მთავრობისადმი, ჩვენი მამისა და მასწავლებლის დიდი სტალინისადმი, რომელსაც საბჭოთა ხალხი მიმკაკვნა გამარჯვებიდან გამარჯვებამდე. დიდი სტალინის ბრძნული ხელმძღვანელობით ჩვენს ქვეყანაში ამენდა სოციალისტური საზოგადოება, დამკვიდრდა ადამიანთა თავისუფალი, შეძლებული, ბედნიერი ცხოვრება. დიდი სტალინის გენიამ უზარმაზარ სამამულო ომში საბჭოთა ხალხის ბრწყინვალე გამარჯვება. დიდი სტალინის ბრძნული ხელმძღვანელობით ჩვენი ქვეყნის მშრომელებმა უმოკლეს ვადაში აღადგინეს სახალხო მეურნეობის ომამდელი დონე და აწევ წარმატებები აშენებენ კომუნიზმს. საბჭოთა ხალხმა კარგად იცის, რომად ორის დარშენებელია, რომ საბჭოთა მთავრობა, რომელსაც დიდი სტალინი მეთაურობს; მომავალშიც წარმატებით შეასრულებს სახელმწიფოს მართვის მოვალეობას, ბრძძნულად გადაწყვეტს ქვეყნის წინაშე მდგომ სავეურნეო, სამხედრო, პოლიტიკური, კულტურული მშენებლობის დიდ ამოცანებს.

სსრ კავშირის უმაღლესი საბჭოს სესიამ გაანალიზა მშვიდობის მომხრეთა მსოფლიო კონგრესის შუამდგი კომიტეტის მიმართვა ატომური იარაღის აკრძალვის, ამ აკრძალვის შესრულებისადმი სასტიკი საერთაშორისო კონტროლის დაწესებისა და ამ მთავრობის სამხედრო დანაშაულად გამოცხადების შესახებ, რომელიც პირველი იხმარა ადამიანთა მასობრივი მოსპობისა და აგრესიის ამ იარაღის. სესიამ ერთსულოვნად დაუჭირა მხარი მშვიდობის მომხრეთა მსოფლიო კონგრესის შუამდგი კომიტეტის ადგილზეშიმართვას, რითაც მკაფიოდ გამოხატა საბჭოთა ხალხის განუხრელი მისწრაფება მშვიდობისადმი.

საბჭოთა კავშირი მუდამ ებრძოდა და იბრძვის მსოფლიოში მტკიცე მშვიდობისათვის, ხალხთა მეგობრობისა და ნაშრომრომლობისათვის. საბჭოთა სახელმწიფო, რომელიც სათავეში უდგას მთელ მსოფლიოში მშვიდობისათვის მებრძოლთა მძლავრ მოძრაობას, მოგაალშიც მტკიცედ და შეუპოვრად განახორციელებს ხალხთა მშვიდობიანი და მეგობრული ურთიერთობის პოლიტიკას. ამის ახალ და ბრწყინვალე დადასტურებას წარმოადგენს უმაღლესი საბჭოს განცხადება მშვიდობის მოძმრეთა მსოფლიო კონგრესის მუდმივი კომიტეტის მიმართვისადმი მოწონებისა და ხალხთა ურთიერთობის პოლიტიკის შესახებ.

სსრ კავშირის უმაღლესი საბჭოს პირველი სესიის გადაწყვეტილებები, რომლებიც შეეხებიან სოციალისტური სოციალიზმის, თვითეული საბჭოთა ადამიანის ინტერესებს, ერთსულოვნად მოიწონა ქვეყნის საბჭოთა ხალხმა. ჩვენი ქვეყნის მშრომელები, გულმოდგინეთ ეცნობიან ამ სესიის მიერ მიღებულ კანონებს და დადგენილებებს, უფრო ენერგიულად იბრძვიან საწარმოო დავალებათა გადაჭარბებით შესრულებისათვის. ახალი ძალით ჩაღდნა სოციალისტური შეჯიბრება შრომის ნაყოფიერების გასადიდებლად, ნედლეულისა და მასალების ეკონომიისათვის, თვითეირეტელების შესამცირებლად, პროდუქციის ხარისხის გაუმჯობესებისათვის, მოსავლის უდანაკარგოდ აკალებად. პარტიული, საბჭოთა, კომკავშირული, პროფკავშირული ორგანიზაციების სიბრძოლეთ ამოკავნა ის აბრი, რომ სათავეში ჩაუდგნენ მშრომელთა მზარდ აქტივობას. როგორც ქალაქად, ისე სოფლად და უზარბეველყოფ მთელი ჩვენი ძალების დარაზმვა საბჭოთა სამშობლოს ეკონომიკისა და კულტურის ახალი აყვავებისათვის.

ერთი დიად სტალინურ ოჯახში გაერთიანებულმა საბჭოთა კავშირის ხალხებმა უდიდესი მსოფლიო-ისტორიული მნიშვნელობის გამარჯვებები მოიპოვეს. ჩვენი ქვეყნის მშრომელები, რომლებმაც ააშენეს სოციალისტური საზოგადოება, ახლა ბოლშევიკური პარტიისა და დიდი სტალინის ბრძნული ზეგანმძღოლობით მტკიცედ მიდიან წინ კომუნიზმის გამარჯვებისაკენ.

ჩვენს რესპუბლიკაში

★ ★ ★ ★

აღებულია 3.216 ჰექტარი კუდრეული

20 ივნისისათვის საქართველოს კოლმეურნეობებში აღებულია 3.216 ჰექტარი პუდრეული, აქედან ივნისის მეთოხე ხუთთვიურში 2.484 ჰექტარი აიღეს.

სიღნაღის რაიონში 20 ივნისისათვის აღებულია 1.009 ჰექტარი, ყვარელი—988, გარდაბანი — 579, ლაგოდეხი—317, წითელწყაროს — 96, ოთხი წყაროს — 77, თბილისის გარეუბნის—55, მარნეული —47, თელავის რაიონში —48 ჰექტარი.

შეგზავნილია 80.015 ზონარმეჭრი თაგბაკო

ივნისის მეოთხე ხუთდღიურში საქართველოს კოლმეურნეობებში 58.762 ზონარმტერი თაბბაკო შეტეხეს, სულ 20 ივნისისათვის შეტეხილია 80.015 ზონარმტერი. აქედან აჭარაში—2.415 ზონარმტერი, ლაგოდეხის რაიონში — 77.600 ზონარმტერი.

პირველი განაღვენი მარცვლეული სახელმწიფოს

კაჭრეთი. (ტელეგრაფით). დაიწყო პურეულის მოსავლის აღება. სოფელ კაჭრეთის კიროვის სახელობის კოლმეურნეობაში კომბაინერმა გიორგი ბეროშვილმა ერთ სამეშაო დღეში მოსავლის აღება გეგმა ორმაგად შესრულა. თვითეულ ჰექტარზე საშუალოდ მიღებული 12 ცენტნერი ქერი.

სოციალისტურ შეჯიბრებაში დაწინაურდა სოფელ ნანიანის ბერიოს სახელობის კოლმეურნეობა. აქ 4 ჰექტარი ფართობის თვითეულ ჰექტარზე 15 ცენტნერი ქერი მოიყვანეს.

კოლმეურნეობები პირველ განაღვურ მარცვლეულს ამარებენ სახელმწიფოს.

ხორბლის მოსავლის აღება

ყვარელი. (ტელეგრაფით). მთელ რიგ კოლმეურნეობებში დაიწყეს ხორბლის მოსავლის აღება. სოფელ სანავარდოს სტალინის სახელობის კოლმეურნეობის პირველმა ბრიგადამ, რომელსაც ს. ბაგიევი ხელმძღვანელობს, ერთ დღეს 3,5 ჰექტარზე აიღო პურეულის მოსავალი. ამ კოლმეურნეობაში მთელი ფართობის თვითეულ ჰექტარზე მოელიან სულ მცირე 15 ცენტნერ ხორბალს.

ახალსოფლის ლენინის სახელობის კოლმეურნეობა შეუდგა პურის აღებას. ერთ დღეს ბრიგადირმა ამბ. ბუთიოშვილმა მოსავალი აიღო 4 ჰექტარზე. პურის მოსავლის აღებას შეუდგნენ სოფელ შიდლის კოლმეურნეობა „მეცეკუნეობაში“.

პერით დატვირთული ქარავანები დამამზადებელი პუნქტებისაკენ დაიძრენ.

საკონსერვო ნაწარმი ხილის ახალი მოსავლიდან

გორი. (სპ. კორ.). გორის საკონსერვო ქარხანა მომზადებული შეხვდა სეზონს. 14 ივნისიდან ქარხნის კონვეიერებმა დაიწყო ახალი მოსავლის ხილის გადამუშავება. უკვე გამომშვებელი მრავალი ათასი ქილა ბლისა და კაკლის კომპოტი და მურაბა.

სამგორის სახალხო მშენებლობაზე

ორჯონიკიძეულთა შრომითი მამაცობა

კვლავ ჩამოაგდა სამგორში კოლმეურნეთა ლაშქარი ყოფილი ბარაგიოელის, ახლა ორჯონიკიძის რაიონიდან.

კვლავ მიეცალნენ სამგორის ველი ინერეთი. დან აქ ჩამოსულ მშრომელებლს და მოსალელის სიუხვით სამადლობელის ბალახდას შემპარიდ ხალხის ძალისა და კოლმეურნეთა მარჯვენის სადიდებლად, ისეთ ადამიანთა სადიდებლად, რომელნიც არიან სოციალისტური შრომის გმირები სოფელ ვანანის მოლოტოვის სახელობის კოლმეურნეობაში, რიგორიც ეროა ამ კოლმეურნეობის მოწონავე ადამიანები—გრიგოლ და მიხეილ ცეცელიძენები, პეტრე ცხადაძე, რაფელ მზაგარიშვილი, ალექსანდრე ქურდაძე, დავით ხელეშვილი, ანდრო ღონიღინე.

კვლავ გაშალეს ბრძოლა სამგორის ველზე ლაშქრებმა, დეიოსელმა, ლორაშელმა, ნენბიძირელმა, ჩხერელმა, თეთრწყაროელმა და ნიდაბეურელმა კოლმეურნეებმა.

სამგორის ველზე ლენინის ხეივნ მიმართულებით მათი შრომის ეკვდავსაოფლად დარნა თითქმის ნახევარი კოლმეურნის სიგრძეზე გაკრილი ქვეყნი მაგიტრალური არხის კალაპოტი.

სოფელი ჩხერის კოლმეურნეობა „ბაკალითის მაჩვენებლიდან“ სამგორში მეორედ ჩამოსულ ბერაძეს, რომელიც ლიბანიდან მეთაურობდა, ორ დღეში დათხიერეს ის სამეშაო, რასაც ჩვეულებრივად ათი დღის სამეშაოდ ანგარიშობენ. ალიანშვილი მათს ბრიგადაში სოფელ თეთრწყაროს 26 კომბაინის სახელობის კოლმეურნეობის და სოფელ ნენბიძირის კოლმეურნეობის „წინსვლის“ წევრების შრომითი თავდადება და მათი მეთაურების დიდი გულისშელილა და ალექსანდრე ლაცაბიძის უნარიანობა.

სოფელ ლაშუნი კოლმეურნეობა „იმედის“ თავმჯდომარემ ვარლამ ყვრიალაშვილმა 16 საუკეთესო ვაგონი შერჩია სამგორში წასამაგალ. „იმედის“ თავმჯდომარეს ამ ეფი ჰქონდა, რომ ბრიგადირ ვეფხვიას შეზობლებთან სოციალისტური შეჯიბრებაში, ბიგრამ ასევე ჰქონდა „იმედადლებთან“ გაბარჯვების ვარაუდი მის შეზობლებსაც—სოფელ დეიოსის სტალინის სახელობის კოლმეურნეობის მუშაკებს. რა. ფელიოვ ნიდაბეურის კოლმეურნეობა „წიფილ სოფლის“ ჯაკუფს, რომელიც მეთაურად მაოიეკ კოლმეურნეობის თავმჯდომარე სიმონ ბალაშვილი მეგობარ ალექსანდრ ბალაშვილი ბრიგადირ ბ. დათუკაშვილი.

1.000 ეროსანი მიწის სამუშაო შესრულებულ ორგანიზიერებენ ნაკისრი ვალდებულების გადმოგებული ქვეყნი მაგისტრალურ არხზე

დ. ლომთაძე

წინანდღლის საბჭოთა მეურნეობას გაჯადეცა გარდამავალი წითელი დროშა

თელავი. (სპეც. კორ.). 16 ივნისს გაიმართა ლენინის ორდენოსანი წინანდლის მეეეხანის საბჭოთა მეურნეობის მუშა-მოსამსახურეთა და სპეციალისტთა საზეიმო კრება.

კრებაზე მოხსენება 1949 წლის სამეურნეო წარმატებათა შესახებ გააკეთა მეურნეობის დირექტორმა, სოციალისტური შრომის გმირმა ამბ. ი. ჩარკვიანმა. მომხსენებელმა აღნიშნა, რომ წარსულ მეურნეობის კოლეკტივმა გადიდებული ვალდებულებები იკისრა და ბრწყინვალედ შეასრულა ისინი. საკმაოდ რისია ითქვა, რომ საბჭოთა მეურნეობამ შარშან 212 ჰექტარი ვენახის თვითეულ ჰექტარზე საშუალოდ 70 ცენტნერი ყურძენი მოიყვანა და საერთო მოსავლიანობის გეგმა 155 პროცენტით შეასრულა.

შემდეგ სიტყვა იძლევა საქართველოს სსრ კავშირის მრეწველობის სამინისტროს საბჭოთა მეურნეობების ტერესტის მმართველს ამბ. პ. სოხაძეს. მან ილაპარაკა მეურნეობის სერიოზულ მიღწევებზე გასულ სამეურნეო წელს და დამსწრეთ აცნობა, რომ ეიერის გაღაწყვეტილებით წინანდლის საბჭოთა მეურნეობას მიენიჭა პირველი პრემია და საქართველოს სსრ კავშირის მრეწველობის სამინისტროს გარდამავალი წითელი დროშა.

ამბ. სოხაძემ დამსწრეთა ტაშის გრიალში მეურნეობის დირექტორს ამბ. ჩარკვიანს გადასცა გარდამავალი წითელი დროშა.

კრებაზე სიტყვები წარმოთქვეს და ახალი ვალდებულებანი იკისრეს: ნაოსმბრის აგროონების ხელმძღვანელმა სოციალისტური შრომის გმირმა ალ. არსენიშვილმა, ბრიგადირმა სოციალისტური შრომის გმირმა ბ. ბატიაშვილმა, მერგოლორემა ლ. ადეიაშვილმა, თელიანის აგროონების ბრიგადირმა გ. დათუკაშვილმა და სხვ.

ახალი მიწების ათვისება

მარნეული. (სპ. კორ.). მოწონავე კოლმეურნეობები შეუდგნენ მუშაობას ახალი მიწების ათვისებისათვის. სოფელ კასუმლოს მაზარაძის სახელობის კოლმეურნეობამ უკვე ათივეს 50 ჰექტარი მიწა, სოფელ წერაქვის მაზარაძის სახელობის კოლმეურნეობამ—30 ჰექტარი.

მეორე საკავშირო პრემია

ბაკურიანი. (სპ. კორ.). ბაკურიანის ნადირთმოშენებელმა საბჭოთა მეურნეობებს სსრ კავშირის საბჭოთა მეურნეობებს შორის ვამლილ სოციალისტურ შეჯიბრებაში საუკეთესო წარმატებები მოიპოვა.

მელიების ბეწვეულის ხარისხის გაუმჯობესებისათვის, ფიალი მელიების საუკეთესოდ მოვლისა და მათი ნამატის მთლიანად შენარჩუნებისათვის სსრ კავშირის საბჭოთა მეურნეობების სამინისტრომ და საკავშირო პროფსაბჭომ ბაკურიანის ნადირთმოშენებელი საბჭოთა მეურნეობის კოლეკტივს მეორე საკავშირო პრემია მიანიჭა.

მოპოვებული ჯილდოს პასუხად მეურნეობის მუშაკებმა ვალდებულება იკისრეს კიდევ უფრო გაამჯობესონ მუშაობა და სახელმწიფოს მისცეს ერთი მილიონი მანეთი მოგება.

სოფლების ადიოფიკაცია

ქუთაისი. (სპ. კორ.). ქუთაისის რაიონში გაძლიერებული ტემპებით მიმდინარეობს საკოლმეურნეო სოფლების რადიოფიკაცია. ამ დღეებში დამთავრდა სოფელ ქვიტერის კოლმეურნეობა „შრომის“, სოფელ ზედა ბესეთის კოლმეურნეობა „25 ოქტომბრის“, სოფელ ბოგრანის კიროვის სახელობისა და ამავე სოფლის 1 მაისის სახელობის კოლმეურნეობების რადიოფიკაცია. ქვიტერის კოლმეურნეობა „შრომაში“ უკვე გამართულია 140 რადიოფონერი, ხოლო სოფელ ბოგანში—120 ფონერი. რადიოფონერების რიცხვი კიდევ უფრო გაიზრდება.

სოფელ გეგუთში დაიწყო 500-ვატიანი რადიოფონერის მშენებლობა. რადიოკვანძი ერთ თვეში მოეწყობა. იგი მოიმსახურებს გაუწევს სოფელ გეგუთის კოლმეურნეობებს „წინსვლასა“ და „ოქტომბერს“, აგრეთვე სოფელ პატრიეთის XVII პარტყრილების და მალენკოვის სახელობის კოლმეურნეობებს.

მიმდინარეობს მუშაობა ახლო მომავალში რაიონის ყველა სოფლის რადიოფიკაციისათვის.

მშენებლობანი საბჭოთა მეურნეობაში

ქოგუელეთი. (სპ. კორ.). ამ დღეებში სტალინის სახელობის ოჩხამურის ჩაის საბჭოთა მეურნეობაში დამთავრდა მუშა-მოსამსახურეთა 32-ბინიანი საცხოვრებელი სახლის მშენებლობა. ოგბეულია და მალე საკმაოლოგაკეთდ ფიფრენ, რომელიც დღეისაოვ ბოთ ტოხამდე პურს გამოაცხობს.

სწრაფი ტემპით მიმდინარეობს და სექტემბერში დამთავრდება მერვე 30-ბინიანი საცხოვრებელი სახლის მშენებლობა.

სკოლებს უზრუნველყოფენ სათბობით

სილაღანი. (სპ. კორ.). ნაკისრ ვალდებულებას — ადამ სასწავლო წლისათვის სკოლების ფიდამდე მომზადების შესახებ სიღნაღიანები პრაქტიკულად ახორციელებენ. ქალაქის საბჭოს ინიციატივით სკოლების სათბობით უზრუნველყოფოდ მოიწყო ერთეული, რის შედეგად 30 მაისისათვის ქალაქი და ეიანი საშეალო სკოლებში ფიმოზეული ექნა შეშის მთელი წლის მარაგი. სწრაფადა მიმდინარეობს სასკოლო ინვენტარის რემონტი.

სტალინური პრემიის ლაურეატები

დ. ბ. ბაბარიძე
მსახიობი

ბ. ხ. ბრეშკო
მსახიობი

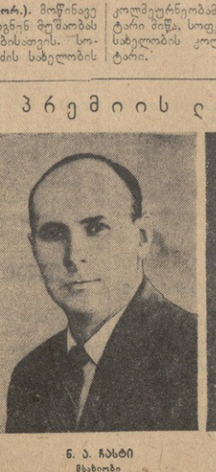

ნ. ა. ანსტი
მსახიობი

ბ. ბ. ბრეშკოვშვილი
მსახიობი

ვ. ბ. დოლიძე
ხმის ოპერატორი

პრემია მიეკუთვნათ მხატვრულ ფილმ „ჯურღის ფარის“ შექმნაში მონაწილეობისათვის.

გეგმის შესრულება

ქალაქმა ქუთაისმა საქართველოში პირველმა შეასრულა ამრეშუმის „პარკის დამზადის წლიური გეგმა ნაცვლად გეგმიანი ათთვალსწინებელი 14.000 კილოგრამისა დაამზადა 14.200 კილოგრამი პარკი, ერთ კოლეფზე მიიღო სამფაულად 56,8 კილოგრამი, გეგმა შეასრულა 101,4 პროცენტით.

ამრეშუმის პარკის დამზადება გრძელდება.

მისალმებათა ნაკადი

ამბრალაგ ი. ბ. სტალინის დაბადების სამოცდაათ წლისთავთან დაკავშირებით მისალმებანი გამოგზავნეს და ამბავა სტალინს გელოთადან ფაშისტიკურ ჯალმრთელობა და მრავალ წელს სიცოცხლეს:

ახრბაიჯანის სსრ კ. ენენერონის ქალაქ № 2 საშუალო სკოლის მასწავლებელთა და მოსწავლეთა კოლექტივებმა;

მოსკოვა-კიევის რკინიგზის სადგურ სპასკ-დეტნაია № 11 სკოლის მასწავლებლებმა და მოსწავლეებმა;

ახრბაიჯანის სსრ კაზბის რაიონის სოფელ ზენამ სალამგის საშუალო სკოლის მასწავლებლებმა და მოსწავლეებმა

ბრესტის ოლქის ჟ. კობრინის № 1 რუსული საშუალო სკოლის მასწავლებლებმა და მოსწავლეებმა;

სარატოვის ოლქის ჩაპაევის რაიონის კოლმეურნეობა „ახალი სოფელი" წევრებმა;

ყრასნოდარის მხარის კურანინის რაიონის კოლმეურნეობა „ლენინის ხსოვნის" წევრებმა;

ვოლინის ოლქის ვლადიმირ-ვოლინსკის რაიონის კოლმეურნეობა „პოლშევიკის" წევრებმა;

კომკავშირულ-ახალგაზრდული გვერ „აპაევის ფისლობოკოვკა" ეკიპაჟმა;

ახრბაიჯანის სსრ ასტარის რაიონის კაგანლის ბანდის სახელობის სასოფლო-სამეურნეო არტელის წევრებმა;

ტამბოვის ტრუტ „ვოდოკანალის" მეშუბეებ, ინჟინრებმა, ტექნიკოსებმა და მოსამსახურეებმა;

სარატოვის ოლქის ნოტკასკის რაიონის სანატორიულ-ტყიანი სადგურის სამედიცინო მეშუბეებმა;

ახრბაიჯანის სსრ ავტოტრანსპორტის სამინისტროს ლენინრანის ავტობაზის მეშუბეთა კოლექტივმა;

ყრასნოდარის მხარის თბილისის რაიონის რაიონულ გაზეთ „ზარია ლენინის" გამომცემლობის კოლექტივმა;

ახრბაიჯანის სსრ ზარგოზის რაიონის მარიფის სახელობის კოლმეურნეობის წევრებმა;

ფენენინის (ორეხ) სამეფოა კოლონიის წევრებმა;

ჟ. ყაზანის პედმოძღვის სახელობის ცენტრალური ოფტალმოლოგიური ინსტიტუტის თვალის ექიმთა მე-11 სესიამ;

ოდესის სამოგზაური მშენებლობის ტექნიკუმის მასწავლებელთა და მოსწავლეთა კოლექტივმა;

მთაანი ყარაბახის ავტონომიური ოლქის მარტყოფის რაიონის კიროფის სახელობის კოლმეურნეობის წევრებმა;

ყირიმლეკვრადის ოლქის ნოვოფედოსოვის რაიონის ნოვორიოლნაშის სოფლის განყოფილების კოლმეურნეობის მეშუბეებმა;

კალუგის ოლქის უკოფსკი ზავოდის რაიონის კოლმეურნეობა „1 მაისის" წევრებმა;

ყაზაბეთის სსრ პაკლიდარის ოლქის ჩერნიჩეიგის სოფლის ენენის სამეფოლენი მეშუბეთა კოლექტივმა;

ტაგანროგის მაღარის საწინააღმდეგო სადგურის სამედიცინო მეშუბეთა კოლექტივმა;

ვოლინის ოლქის ვოლინის რაიონის არტელ „ენინნეკი ბეტონ" წევრებმა;

ჟ. ოიგის კიბორგაზმელნის სამინისტროს ოფოსალის რაიონული კინტორის კიბორგაზმელნის მეშუბეთა კოლექტივმა;

ახრბაიჯანის სსრ ლენინრანის რაიონის კუნტილ სანის სოფლიო-საკარნი სწავლების სკოლის მოსწავლეთა და მასწავლებლეთა კოლექტივმა;

ყრასნოდარის მხარის ეკრგანიის რაიონის კოლმეურნეობის „ახალი გზამკვლევის" წევრებმა;

ვინიცის ოლქის ჟ. სიზრანის ვაკეთ № 1 საშუალო სკოლის მასწავლებელთა და მოსწავლეთა კოლექტივმა;

ფინანსის გაზეთ „ეროიკეფსკი რაბოჩინს" რედაქციის კოლექტივმა;

კეიბაშევის ოლქის ბესტერავის რაიონის სასოფლო-სამეურნეო არტელ „ბოლშევიკის" წევრებმა;

პინსკის ოლქის სტოლინის რაიონის მანეკოვიჩის სპირტის ქარხნის მეშუბეთა-მოსამსახურეთა კოლექტივმა;

ტამბოვის ოლქის იზბერდეის რაიონის სასოფლო-სამეურნეო არტელ „ახალი ცხოვრების" წევრებმა;

ვოლინის ოლქის სტუკენინის რაიონის კოლმეურნეობა „პროლეტარის" წევრებმა;

ეტლინეთის სსრ ჟ. ციკეერის არტელ „ეირეტკენიელნ" მეშუბეთა-მოსამსახურეთა კოლექტივმა;

ეტლინეთის სსრ ადგილობრივი მრეწველობის სამინისტროს ეირეფთის სამრეწველო კომბინატის მეშუბეთა კოლექტივმა;

სოფლად რუსეთის უსინათლოთა საზოგადოების მიჩურინსკის სასწავლო-სამეწველო სანარნის მეშუბეთა-მოსამსახურეებმა;

ტულის ოლქის ალექსინი ირიტეკის რაიონის სასოფლო-სამეურნეო არტელ „ეილოკოეს" წევრებმა;

ეტლინეთის სსრ ტარტუ ოსოკოის მტს-ის მეშუბეთა-მოსამსახურეებმა;

ბაშკირიის სსრ ტატეშლის რაიონის კოლმეურნეობა „ყრასნომაიასკის" წევრებმა;

ლატვიის სსრ ჟ. დაუგავპილსის სახელმწიფო, კომეფსილური და სამრეწველო ბანკების და ცენტრალური შუბსაგზელი სალაროს მეშუბეებმა;

ჟ. მოსკოვის პროფკურატურა რაიონის № 15 საშუალო სახლის ალაზრდელებმა;

საქართველოს ჟ. ბ. (ბ) ფეხბალის რაკიომმა;

ეტლინეთის სსრ ტარტუს პუნის კომბინატის მეშუბეთა-მოსამსახურეთა კოლექტივმა;

როსტოვის ოლქის ეკლინსკის რაიონის ბუდონის სახელობის კოლმეურნეობის წევრებმა;

ეტლინეთის ტალინის ბუ ბაკონ 26 კომბინატის სახელობის საგზაო საგადაფიფის სამეფლენი მეშუბეებმა;

ვოლინის ოლქის ვოლინის რაიონის კიბინშეკის სახელობის არტელის წევრებმა;

ახრბაიჯანის ჟ. ბ. (ბ) ლენენრანის რაკომმა;

სტალინგრადის ოლქის ლენინის რაიონის მოლოტოვის სახელობის კოლმეურნეობის წევრებმა;

ბელორუსიის ჟ. ბ. (ბ) პინსკის რაკომმა და მშრომელთა დეპუტატების რაიონული საბჭომ;

კარელია-ფინეთის სსრ პეტროკის რაიონის სოფლის მეურნეობის მოწინავეთა კრებამ;

პეზნის ოლქის სოსეფსკის რაიონის სასოფლო-სამეურნეო არტელი „საშობილოსთვის" წევრებმა;

კიროვოგრადის ოლქის ბესენენ-ბრიდსკის № 4 შუიდწლიანი სკოლის მასწავლებელთა და მოსწავლეთა კოლექტივებმა;

ბარეფეის ოლქის ზაჩეპილოვის რაიონის კოლმეურნეობა „ზეფონ ტრუდოვეკის" წევრებმა;

ვიტებსკის ოლქის მეურნეობის საშშეგნლოსამინისტროს კინტორის მეშუბეთა, ინჟინერთა და ტექნიკოსთა და მოსამსახურეთა კოლექტივმა;

ბორკოს ოლქის ბოლნის რაიონის სოფელ ოზაჩოკოეს პარტიულ-საბჭოთა აქტივისა და კოლმეურნეთა საერთო კრებამ;

ნოვოსიბირსკის ოლქის კოჩენევის რაიონის კოლმეურნეობა „ბლანი რევოლიციის" წევრებმა;

ვოლოგდის საბავიერო სკოლის მოსწავლეთა, მასწავლებელთა და მოსამსახურეთა კოლექტივმა;

ახრბაიჯანის სსრ სალიანის ბამბის ქარხნის მეშუბა-მოსამსახურეებმა;

კალუგის ოლქის ლიეფინოვოს მანქანათმშენებელი ტექნიკუმის მასწავლებელთა, მოსწავლეთა და ადმინისტრაციულ-ტექნიკურ მეშუბეთა კოლექტივებმა;

პეზნის ოლქის შემიშენის რაიონის ვორონცოვოს სახელობის კოლმეურნეობის წევრებმა;

ჟ. სარატოვის ფრუნზის რაიონის პარტიული, საბჭოთა და სახოგადოებრივი ორგანიზაციების წარმომადგენელთა სხვეფინ კრებამ;

სტალინგრადის ოლქის კრასნაია სლობოდას რაიონის სასამართლის და პროკურატურის მეშუბეთა კოლექტივებმა;

როსტოვის ოლქის ვორონცოვოს სახელობის № 160 ცხენსაბნის მეშუბეთა, მოსამსახურეებმა და სპეციალისტებმა;

სარატოვის ტრუტ „როსალკადენტის" და სტალინის სახელობის № 1 პუბის ქარხნის მეშუბეთა, ინჟინერ-ტექნიკურთა მეშუბეთა და მოსამსახურეებმა;

ალოსოკოვოს რკინიგზის პოსეკეთი სვეჯორნო უბნის მეშუბეთა, ინჟინერებმა, ტექნიკოსებმა და მოსამსახურეებმა;

მოსკოვის ოტტოშმიდის რეგიონული სახელობის ტანიგზის ტრანსპორტის ტექნიკუმის მასწავლებლებმა, მოსწავლეებმა, მეშუბეთა და მოსამსახურეებმა;

ჟ. ელიაკეფის კომეფსილურ-სანიანო საწარმოთა მეშუბეთა, ინჟინერ-ტექნიკურთა მეშუბეებმა და მოსამსახურეებმა;

ეტლინეთის ოლქის სადარეფენო ბოსტნეულ-ვეძიმეფთის სპეციალთა მეურნეობისა და ტრესტის მეშუბეთა, სპეციალისტებმა და მოსამსახურეებმა;

ბრეატ-პონლოოფთის ასსრ ჯალის რაიონის კოტოფსკის სახელობის კოლმეურნეობის წევრებმა;

პინსკის ოლქის ივანოვოს სოტკეფ მეშუბეთა, მოსამსახურეებმა და სპეციალისტებმა;

კარელია-ფინეთის სსრ პეტროზის ბამბის ქარხნის მეშუბა-მოსამსახურეთა კოლექტივმა;

ბაკოს ტაკეფეფის სადარეფენო ფაბრიკის მეშუბა-მოსამსახურეთა კოლექტივმა;

ყრასნოფარის მხარის ადლერის რაიონის მიგოიანის სახელობის კოლმეურნეობის წევრებმა;

ბრესტის ოლქის დოსჩიფეის რაიონის სამედიცინო მეშუბეთა კოლექტივმა;

ფონა-ფოფეს საავეფეკტორო სადგურის მეშუბა-მოსამსახურეთა კოლექტივმა;

ყრასნოფარის მხარის საბჭოთა მეურნეობა „ბარაკ დიერსოს" სამაგრო ბალის ბაგეების ა. ალმოროფელმა;

ირბაგეფლის ტყიანის ქარხნის მეშუბთა, ინჟინერ-ტექნიკურ მეშუბეთა და მოსამსახურეთა კოლექტივმა»

(გაგრძელება იქნება)

ჩაის ფოთლის დამზადება

(საქართველოს სსრ ტრესტის 20 ივნისის ცნობებით)

რაიონების დასახელება	გეგმის შესრულება %		რაიონების დასახელება	გეგმის შესრულება %	
	წლიურის	ივნისისა		წლიურის	ივნისისა
ბათუმი	38,6	24,4	წყალტუბო	45,2	58,2
ქობულეთი	40,2	35,4	ტყიბული	38,2	24,5
სულ აჭარაში	**39,8**	**32,8**	ცხინვალი	33,8	36,1
ჭალა	39,7	35,3	აბაშა	38,4	63,8
ონისმირე	40,0	35,5	გეგეჭკორი	38,1	29,9
ვულეოფში	39,2	25,3	ზუგდიდი	35,9	38,3
სიხეში	47,0	42,0	წალენჯიხა	32,9	28,0
ჭედაფუთა	45,2	22,5	ჩხოროწყუ	33,2	30,0
სულ აფხაზეთში	**40,3**	**34,1**	ხობი	28,8	27,2
მახარაძე	44,0	39,0	ჩიბათი	38,1	52,0
ჩოხატაური	49,0	19,9	ზესტაფონი	61,0	100,0
ლანჩხუთი	40,2	33,5	**სულ სამეგრელოს სსრ**	**39,5**	**34,6**
სამტ�	37,5	46,5			
წულუკიძე	34,6	37,1			
ქუთაისი	38,0	31,9			

ქობულეთისა და ჭალადიდის რაიონების ცნობები არ არსებობს.

პარტიული ცხოვრება

პარჯიული ორგანიზაცია ღრმად უნდა ჩასწვდეს წარმოების ეკონომიკის საკითხებს

ყველა პარტიულ და სამეურნეო მუშაკს მოეთხოვება გამეხრელად იფარეთოდეს კულტურულ-პოლიტიკურ პოროზონტს, საფეფდილიანად იცოდეს წარმოების ეკონომიკა. უამისოდ წარმოების ხელმძღვანელი, პარტიული მუშაკი ვერ გაიოკეფვა თვითფინანსურ-ბის, ფინანსების, ტექნიკის, სპარეფნეგ საშუალებათა, წარმოების რეზერვების გამოკლინების, მომპრონეობის საკითხებში. ეკონომიკას უკოდნელად ძნელია ყიარმოთაინად, გონიერულად გაუძღვეს საწარმოს საქმიანობას, სწორად შეიფასო საწარმოს ცხოვრებაში მომხდარი მოვლენები, წინ წასწინო საქმე.

„რამდენი რეზოლუციაც უნდა სწერონთო,— გვასწავლის ამხანაგი სტალინი,— რა სიტყვებითაც უნდა იფიცოთო, თუ თქვენ არ დაეუფფილნთ ქარხნის, ფაბრიკის, მადაროს ტექნიკას, ეკონომიკას და ფინანსებს—არაფერი არ გამოვა"...

გვინდა ამ თვალსაზრისით განვიხილოთ ჭიათურის მარგანეცის ტრეტის ბიროს ხელმძღვანელობის მიდგომა საქმიანობა. როცა მადარის დირექტორს, ან პარტბიუროს მდივანს ესაუბრებით პროდუქციის თვითფირებულების, მომპრონეობის, საბარეფნეგ საშუალებათა ბრუნვის დაჩქარების საკითხებზე, ისინი მაშინვე ბუხსაბატრსა და ეკონომისტს დაუძახებენ. ამხანაგები ეძნელებათ მათ დაუხმარებლად ინსაკეთონ წარმოების ეკონომიკის საკითხებზე.

დაწერილებით გავეცანით პარტიულ ორგანიზაციის მუშმობას თითქმის წარსულსეული ერთი წლის მანძილზე. წინასწარ უნდა აღინიშნოს, რომ არც პარტიულ კრებას და არც ბიუროს სხდომას საფეფდილიანად არ უმსჯელია პროდუქციის თვითფირებულების შემცირების საკითხზე, რომელიც საწარმოს შეშობის ბარომეტრს წარმოადგენს. ასევე, სპეციალურად არ განუხილავთ შრომის ნაყოფიერების ზრდის საკითხი.

გასული წლის 29 იანვრის პარტიულ კრებამ განიხილა მადაროში მასალების ეკონომიურად ხარჯვის მდგომარეობის საკითხი. იგი მადარის მთავარმა ინჟინერმა ვ. ჭოიავამ მოამზადა. სამართლიანობა მოითხოვს ითქვას, რომ საკითხი სიფეფდილიანად იყო შესწავლილი. დადგენილებაში აღინიშნეფთა, რომ გადახარჯულია 258.149 მანეთის მასალები, უყაირათოდ ინარჯება სამგარი ბიგი, ლითონი, ელექტროენერგია და სხვა მასალები. აქვე მხილებული იყო გადახარჯვისა და არარეკომენდეფოდ ეშეშობის მიზეზები. კრებას ცალკე დადგენილება რიდი მიეღია, მაგრამ, სამწუხაროდ, მისი შესრულებისათვის ბრძოლა დაიგიწყეს.

გავიდა ხანი. მასალები და ელექტროენერგია კვლავ უყაირათოდ იხარჯებოდა. სამი თვის შემდეგ—28 ოქტომბარს პარტიული კრების დღის წესრიგში ამ დადგენილების შესრულების შემოწმების საკითხი იდგა. რა გამოირკვა? მაღარომ მარტო მესამე კვარტალში 230.485 მანეთი გადახარჯა. კვლავ ლაპარაკეს მიზეზებზე, ისევ ახალი დადგენილება მიიღეს. მაგრამ რა შედეგები მოჰყვა ახალ დადგენილებას? ბევრი არაფერი. კვლავ დიდძალი სამგარი მასალა გადაიხარჯა, გაიზარდა პროდუქციის თვითფირებულება ბ როცა სამეფონენო წლის შედეგები შეაჯამეს, მარტო სამგარი მასალის გადაჭარჯვა 3.439 კუბიკეფრ მეტრს შეადგენდა, ხოლო ამით ბარეფეფული ზარალი—727.000 მანეთს. ამას დაემატა სხვა მასალების უყაირათოდ ხარჯვაც და შარშან მაღარომ 851.000 მანეთი იზარალა.

დაიწყო ახალი სამეფონენო წელი. მდგომარეობა როდი იყო სახარბიელო. გეგმა არ სრულდებოდა, შრომის ნაყოფიერება მცირდებოდა, პროდუქციის ხარისხი ეცემოდა, ხდებოდა მასალების გადაჭარჯვა, იზარდებოდა თვითფირებულება. პარტიის ჭიათურის საქალაქო კომიტეტის ბიუროს 21 იანვარს მიიღო დადგენილება მადაროებში სამგარი მასალის ეკონომიურად ხარჯვის საკითხზე. ბიუროს დადგენილების შესაბამისად ეს საკითხი პარტბიუროს 20 თებერვალს განიხილა. დადგენილებაში აღინშნეფოდა: სამგარი მასალის გადახარჯვა გამოწეფეული იმით, რომ უბნებში სუსტად ინეკგება ბიგების გადასატანი მოწყობილობა (ავადმყოფის ბ. წულეკიძის მეთოდი), მოეწეფსრეგებელი მასალების ალრიცხვა, დაცვა და გაცემა. დადგენილებით დირექტორსა და მთავარ ინჟინერს დაეგალა ქ. მარტბისათვის მეორე და მესამე უბნებში გამოეყენებინთ გადასატანი ბიგების, სულ ცალრე, 150 კომპლექტი. ამავე დადგენილებით მადნის გამაუჭეველ ფაბრიკებთან და მაღაროსთან უნდა შემორიგებათ მასალის დასაწყობი ადგილი. მარტო მარტბი 122 კუბიკეფი მეტრი ბიგი გადაიბარეა. კვლავ მიიღეს დადგენილება, რომელშიც ეკეთხეფოდნთ: „დაეკვალოს დირექტორის დ. ერგეშელიძე და მთავარ ინჟინერს ვ. ჭოიავას დაუფყვნენ ბეკეფა უბრუნველყოფ ბიუროს 20 თებერვლის დადგენილების აღეცილებად შესრულება". თითქოს მაგრად ყარის ნათქვამი, მაგრამ საქმეს ამაგაც ვერ უშველა. დღეისათვის გადასატანი ბიგების მხოლოდ 44 კომპლექტია გამოყენებული და ისიც მხოლოდ ბესაბე უბანში; სამგარი მასალის დასაწყობი ადგილი ისევ შემოიოგავეთა, არის ბიგის გადასარკვეა. მაგალითად, მიმდინარე წლის ოთხ თვეში 43.360 მანეთის სამგარი მასალა გადაიხარჯა, ხოლო მარტში კი თანხა კიდევ გაიზარდა. ყველაფერი ეს იმას ნიშნავს, რომ პარტორგანიზაცია ბოლომდე ვერ მიმყვეფა თავის დადგენილებას, ღრმად ვერ სწვდება წარმოების ეკონომიკის საკითხებს.

მაღარონში ერთ-ერთი სერიოზული საკითხია ზარეფვა მარგანეცის ხარისხის ეკონომიურად ხარისხისათვის, განსაკუთრებით პირველი ხარისხის მადნის დამზადების გადიდება. პარტბიუროს სხდომამ ეს საკითხი 13 აპრილს განიხილა. ამავე სხდომაზე საქალაქო კომიტეტის ბიუროს დადგენილების შესაბამისად განიხილეს აგრეთვე მაღარონში საფინანსო მეურნეობის გეგმაგრძესგბის ლონისძიებათა საკითხი. აღინიშნეს, რომ ყველაფერი რიგზე არაა, მიიღეს დადგენილებებიც, მაგრამ აქედანაც არაფერი გამოვიდა.

აქვე უნდა შეეწინოთ, რომ პარტიულ ორგანიზაციის საკითხებს უმრავლესობა განხილული აქვს საქალაქო კომიტეტის ბიუროს დადგენილებათა შესაბამისად. ეს ნიშნავს, რომ ყველაფერი რიგზე არაა, მიიღეს დადგენილებებიც, მაგრამ აქედანაც არაფერი გამოვიდა.

ამ ეკონომიკურ საკითხებს ეკუთვნის ბრეფვა ბარეფეფული ბრეფვა ბრეფვა ბ ლონისძიებათა ეკონომიკა. ეს ეკონომიკა ბ ეკონომიკა ბ ეკონომიკა ბ

კრიტიკა და ბიბლიოგრაფია

კარგი წიგნი და ცუდი თარგმანი

„სახელგამმა“ ქართულად გამოსცა ლენინგრადელი მწერლის ელმარ გრინის მოთხრობა „ქარი სამხრეთიდან“, რომლისთვისაც ავტორს 1947 წელს პრიგელი ხარისხის სტალინური პრემია მიენიჭა.

„ქარი სამხრეთიდან“ — ეს არის მოთხრობა ფინელი გლეხის ეინარი პატიანინების ცხოვრების შესახებ. ოცდაათი წელიწადი არაადამიანურ პირობებში იშრომა მან მემამულე-კაპიტალისტის კურკიმიაკის მამულში, ოცდაათი წელს განმავლობაში ცდილობდა ელემენტარული საარსებო პირობების მოპოვებას, მაგრამ ამაოდ.

„—დაეხედე ძარღვებით დაფარულ ჩემს მკლავებს,—ამბობს ეინარი, — ეგ ფიქრობდი იმაზე, რომ ან უკვე ორმოცდაორი წლისა ვარ, მაგრამ რა გაკეთეს ამ ხელებმა ჩემთვის?“.

ავტორი, რომელიც ფინელი გლეხის ყოფაცხოვრების საუკეთესო ცოდნის ირეს, დამაჯერებლად მოგვითხრობს იმ ცვლილებათა შესახებ, რაც უკანასკნელ წლებში ფინეთის მშრომელთა შეგებაში მოხდა. ეს ცვლილებანი სტაქიურად როდი მომხდარა. ფინეთის სამხედრო ხროვის მიერ მოწყობილმა იმპიმპა სიბეთა ქვეყნის წინააღმდეგ, გერმანელი ფაშისტების ახლო გაცნობამ და, რაც მთავარია, საბჭოთა კავშირის გამარჯვებამ მეორე მსოფლიო ომში გამოიწვიეს ეინარის შეგებების თანდათანობით გადვიძება. როგორი გლეხი რწმუნდება, რომ ფინელი ხალხის მტრები რუსები კი არ არიან, როგორც ამას ფინელი ფაშისტები გაყვიროდნენ, არამედ მემამულეები და კაპიტალისტები, რომლებიც გაუმაძღრად ეხლიდნენ ხალხის ოფლითა და შრომით შექმნილ სიმდიდრეს.

როგორც ცნობილია, ფინეთის მმართველი წრეები ათიოდ წლების მანძილზე თესავდნენ სიძულვილს და უნდობლობას საბჭოთა ხალხის მიმართ. ამიტომ უმეცრებაში მყოფი გლეხთათვის ოდიდი იყო ადვილი ჭეშმარიტების პოვნა. მხოლოდ საბჭოთა არმიის ჯარისაკაცების გაცნობამ და საკუთარი უმეცრ მდგომარეობის ანალიზმა შეაღნენინა ეინარს გაეგო სიმართლე, შეაგნებინა არსებული უსამართლოება და საკუთარი ძალის რწმენა ამ უსამართლობასთან საბრძოლველად.

მწერალი აუჩქარებლად, უალრესად ლაკონური ენითა და მთელიტაკური სიზუსტით ხატავს ეინარის სულიერი გამოფხიზლების რთულ პროცესს. წიგნში შესანიშნავადაა აღწერილი ფინეთის მკაცრი ბუნება, რომელიც საუკეთესო ფონია მოკაზმული გლეხის უსინათლო ცხოვრების გადმოსაცემად. ეტყუარი მხატვრული ნიჭითაა დახატული ხალხისათვის მოწინავე ებრძოლის, ეინარის ძმის ვილხო პიტკანენების მიმზიდველი სახე, რომელმაც ხელი შეუწყო ბოგანო გლეხის სწორ გზაზე დაყენებას. ვილხო წარმოადგენს ფინელი ხალხის საუკეთესო შვილს, სამართლისათვის შეუფარეველ მებრძოლს, ადამიანს, რომლის ცხოვრების მთავარი მიზანია მშრომელთა განთავისუფლება.

მთელი თავისი გაუმაძღრობით, სიფილდითა და პირფერობითაა წარმოსახული მემამულეკაპიტალისტის კურკიმიაკის სახე. ასეთივეა მისი ფაშისტი შვილი ვიხტორი. ეს ის ხალხია, რომლებიც სისხლს სწოვდნენ ფინელ გლეხებს, მათს უბედურებაზე აგებდნენ საკუთარ ბედნიერებას.

მკათხველს ზიზღსა და გულისწყრომას იწვევს თავის მებატონეთა ფეხთა ხმის ამყოლი, ტრაბახა, მაბეზარა და მშრომელი ხალხის მოღალატე ელიას პოხიანენი.

გულთბილად და ნიჭიერად არის დახატული მშრომელი და სოციალუნთ სავსე გლეხი ქალის ელზას სახე.

მოჯამაგირე გლეხის პაავოს სახით, რომელმაც თავისი სიცოცხლე მემამულის უმადურ სმასხარას მოახდინა, ავტორმა ხალიან დაგვახახვა, როგორ ფეხქვეშ თელავს და ლაფში სვრის კაპიტალიზმი ადამიანის ყოველგვარ ღირსებას, ნიშსა და უნარს.

საბჭოთა კავშირმა მსოფლიო იხსნა ფაშიზმისაგან. საბჭოთა ქვეყანა მთელი პროგრესული კაცობრიობის იმედი და გზის მანათობელი ჩირაღდანია. ეს კარგად იციან მსოფლიოს ხალხებმა და თან შორის ფინელმა ხალხმაც. ამიტომაა, რომ ეინარი, რომელიც უკვე კარგად სცნობს მტერსა და მოყვარეს, ხარბად მიეშვიერს ხილეს მკერდს საბჭოთა ქვეყნიდან მომავალ სიხარულისა და იმედის ქარს. მან კარგად იცის, რომ ფინელ მშრომელებს ჯერ კიდევ ბრა აქვთ ჭეშმარიტ თავისუფლებ. ამ პატარა ქვეყანაში, რომლის მოსახლეობა მხოლოდ ოთხ მილიონამდე აღწევს, ოფიციალური ცნობებით, გასული წლის დამლეს 57.561 უმუშევარი იყო, ე. ი. 44.352 უმუშევრით მეტი, ვიდრე 1948 წლის დეკემბერში.

ფინეთის ახალგაზელი მთიერობა ზნირად აოცებეს ხალხს მიერ მოპოვებულ უფლებებს, ფინეთში ჯერ კიდევ ძლერია რეაქცია, მაგრამ მკოთხველი დარწმუნებულია, რომ ელმარ გრინის მიერ ცხოელი გულთბილად დახატული ეინარი, ვილხო, ელზა და სხვები აუცილებლად მიაღწევენ მიზანს, ისინი ბრძოლით მოიპოვებენ ჭეშმარიტ დემოკრატიას. ამის საფუძველია საბჭოთა ხალხების გიგანტური წინსვლა, რომელიც აოაფრთვალეებს მათ უკეთესი მერძისისათვის ბრძოლაში.

სამწუხაროდ, ასეთი კარგი წიგნის თარგმანი ცუდად არის შესრულებული. მთარგმნელი გ. იარალოვი დაუდგრად მოჯაიდენია ამ მეტად სათუო საქმეს.

მხოლოდ რამდენიმე მაგალითი:

გრინი წერს: „Потом другие ребята заиграли на скрипке и запели...“

თარგმანში ნათქვამია: „...შემდეგ სხვა ყმაწვილებმა **ვიტარაზე დაუკრეს** და დაამღერეს“ (გვ. 77).

ინგლისური, რისთვის დასჭირდა მთარგმნელს ვიოლინის გიტარით შეცვლა, ანდა სადაური ქართული „გიტარაზე დაუკრეს“?.

რუსულ ტექსტში ნათქვამია: „На мою спину лил холодный дождь и в мокрое лицо дул ветер...“

მთარგმნელი კი ასე ასხეფდებს: „ცივი წვიმა სახეში მიმხაკუნებენ და და სველ სახეზე ქარი მიბერავდა“ (გვ. 131).

ქართულად წერია: „ეს კორწოზი ეფეთენ გაკეკლულო და მკვდარი კალდეებს ამ ზვინებში რადაც ზღაპრიული სამყარო შექმნილი“ (გვ. 79). ბბავეს შეუძლია წარმოდგენის მკვდარი, ან ცოცხალი კალდეების ზვინები?

თარგმანში წერია: „ვიდექით რუსების მცველებს ჩამოგარეულნი“... (გვ. 148), მაშინ როცა რუსულად ნათქვამია: **Мы стояли заслоненные от русских своими конвойными...“**

იარალოვი თარგმნის: „...მთის მწვერვალზე მოვეძებნე მშრალი ადგილი და დი რიყის ქვეს ქვეშ“ (გვ. 138). დაჯერებელია მთაში, ისიც მწვერვალზე რიყის ქვის პოვნა, მით უმეტეს ისეთი დიდისა, რომლის ქვეშაც ყოფილ ფროს თავის შეფარება შეიძლებოდეს. აქ მთარგმნელს არ ესმის სიტყვა **„Валун“**-ის მნიშვნელობა (ლოდი და არა რიყის ქვა).

თარგმანში ეხვედრნი ასეთ უხეირო გამოთქმებს: „თოფი ჩამოხსნა“ (გვ. 126), „ფეხქვეშ ტალახი ღრაჭენებდა“ (გვ. 132), „რამდენი ცარიელი მსხვილი ქვაალუის ტომარი ეხაზე“ (გვ. 126). მსხვილი ქვაალუის ტომარი, თუ სქელი ქვაალუის ტომარა? ასეთი ირასწორი ფრაზები წიგნში მრავალია.

ელმარ გრინის „ქარი სამხრეთიდან“ საბჭოთა ლიტერატურის ერთ-ერთი სუფეთესო ნაწარმოებია. ეს მოთხრობა ღირსი იყო იმისა, რომ „სახელგამს“ მისი კარგი თარგმანი გამოეცა.

ა. თოდუაძე

მოწინავე სასოფლო ბიბლიოთეკები

ჩოხატაური. (საკ. კორ.). სამამაცაროს სასოფლო ბიბლიოთეკებ მოწინავეა ჩოხატაურის რაიონში; მას ბევრი პოლიტიკური, მხატვრული და სასოფლო-სამეურნეო ლიტერატურა აქვს. ბიბლიოთეკა მდიდარია ლენინისა და სტალინის თხზულებათა ტომებით, რითაც დიდ დახმარებას უწევს საკავშირო კ. პ. (ბ) ისტორიის დამოუკიდებლად შემსწავლელებს, აგრეთვე პოლიტსკოლებსა და წრეებში ჩაბმულ ამხანაგებს. ასევე კარგად მუშაობს სოფელ ქვემო ხეთის კოლმეურნეობა „სხივის“ ბიბლიოთეკა.

ორივე ბიბლიოთეკამ მასობრივი მუშაობის ფართოდ გაშლით შემოიერიბა მკოთხველთა აქტივი. საჭიროებისაკენ სასოფლო ბიბლიოთეკამ შარშან 2.000-მდე, ხოლო წელს 1.000-ზე მეტი წიგნი გასცა, ქვემო ხეთისამ კი 1949 წელს გასცა — 1.800, მიმდინარე წელს 900 წიგნი. ბიბლიოთეკებში ეროვნულივიერად ეწყობა ბეჭდვა. ბიბლიოთეკებმა ეროვნულივიერად ეწყობა ბეჭდვა. ბიბლიოთეკებმა ეროვნულ თვალიერები, რომლებზედაც არჩევენ პოლიტიკურ და მხატვრულ ნაწარმოებებს, აგრეთვე მკოთხველთა წინადადებებს.

საგაზაფხულო თესვის პერიოდში მოეწყო მოძრავი ბიბლიოთეკები. კოლმეურნეობათან ველად მიაქონდათ სხვადასხვა სახის პოპულარული ბროშურები და წიგნები. კოლმეურნეებს ხმამაღლა უკითხავდნენ ტურგენევსა და ბაზეთებს.

ამ ბიბლიოთეკებში აქვთ ალბომები, რომლებშიც მოთავსებულია საერთაშორისო, სასოფლო-სამეურნეო და სხვა აქტუალურ თემებზე გაზეთებიდან ამონაჭერი სტატიები. ეს ალბომები დიდად ეხმარება კოლმეურნეებსა და სოფლის ინტელიგენციას.

მომზადებული შევხვდეთ ახალ სასწავლო წელს

საქართველოს პარტიული, საბჭოთა, კომკავშირული ორგანიზაციები და ხალხები განათლების მუშაკები ფართოდ გამოეხმაურნენ თელაველთა ინიციატივას ახალი სასწავლო წლისათვის მზადების შესახებ.

საქართველოს კ. პ. (ბ) წოთელწყაროს რაიკომის მდივანი ამხ. **მ. ციხისთავი** და შრომითთა დეპუტატების წოთელწყაროს რაისაბჭოს აღმასკომის თავმჯდომარე ამხ. **ხ. მენთეშაშვილი** გვაძლობენენენენ, რომ რაიონის მშრომელებმა იკისრეს:

მიმდინარე წლის 10 აგვისტომდე კაპიტალურად შეაკეთონ რაიონის 3 საშუალო და 2 რვაწლიანი სკოლის შენობა, 2 რვაწლიანი და 11 დაწყებითი სკოლის შენობას 1 აგვისტომდე გაუკეთონ მიმდინარე რემონტი;

1 აგვისტომდე დაამთავრონ ახალი რვაწლიანი სკოლის შენობის აგება სოფელ ჯაფაჩიძეში და 20 აგვისტომდე დაწყებითი სკოლის შენობის აგება სოფელ ზუმის მაჩხაანში. რაიონის სკოლების მასწავლებელთათვის 1 სექტემბრამდე აგონ საცხოვრებელი ბინა, 1 სექტემბრამდე რაიონის ყველა სკოლა მოამზადონ ზამთრისათვის საჭირო 1.200 კუბური მეტრი შეშით;

რაიონის ყველა სკოლა უზრუნველყონ აუცილებელი ფგამ-ავეჯით, ნოსტეთისაც დაამზადონ 1 აგვისტომდე 150 მერხი, 50 დაფა, 40 საკალთო კარადა, 40 საკალთო მაგიდა, 20 გრძელი მაგიდა ლაბორატორიისათვის, 200 სკამი და 50 ტუმბეტი. არსებული სასკოლო ინვენტარიდან შეაკეთონ 492 მერხი, 32 დაფა, 33 მაგიდა, 102 სკამი, 22 კარადა და 30 ტუმბეტი;

მაზრულთა ფეზიკური აღზრდის გაუჯანსაღებლების მიზნით 20 აგვისტომდე მოაწყონ სასპორტო მოედნები ყველა რვაწლიანსა და საშუალო სკოლაში;

ფეზიკის, ქიმიის და ბუნებისმეტყველების კაბინეტები შეავსონ 40.000 ბინთის ხელსაწყო-იარაღით. წოთელწყაროს ქარხით საშუალო სკოლაში მოაწყონ ერთი კინოდანადგარი სასწავლო ფილმების ჩვენებისათვის; რაიონის ბედდგიერი კაბინეტი შეავსონ 10.000 მანეთის ხელსაწყო-იარაღებით და ლიტერატურით;

ყველა რვაწლიან და საშუალო სკოლაში მოაწყონ საცდელი მიწერნაწილი ნაკვეთები და დამმაარე მეურნეობები, მიღებული შემოსავალი მოახმარონ უდიდესმა ბავშვთა პირობების გაუმაჯობესებას. საუკეთესო მასწავლებელთა და სკოლების გამოცდილების გაზზადების მიზნით 25 ივნისამდე მოაწყონ სასკოლო რაიონული გამოფენა, მოიწვიონ გამოფენის შემაჯამებელი კონფერენცია, აგრეთვე ივნისის თვეში გამართონ მოსწავლეთა რაიონული სამეცნიერო-ტექნიკური კონფერენცია.

ორჯონიკიძის რაიონის პარტიულმა, საბჭოთა, სამეურნეო და პროფკავშირულმა ორგანიზაციებმა, — გვწერენ საქართველოს კ. პ. (ბ) ორჯონიკიძის რაიკომის მდივანი ამხ. **ზ. კიკნაძე** და შრომითთა დეპუტატების ორჯონიკიძის რაიონეული საბჭოს აღმასკომის თავმჯდომარე ამხ. **გ. ლომბაშიძე**, — ახალი სასწავლო წლისთვის სკოლების მომზადებისათვის იკისრეს კონკრეტული ვალდებულებანი.

1 სექტემბრამდე კაპიტალური რემონტი გაუკეთდება 14 სასკოლო შენობას, ხოლო მიმდინარე რემონტი—42-ს. ქვეყნის, წოფის, ვაშლეთის სასწავლებლებისათვის აშენდება 10 საკოლო ოთახი 200 კუადრატული მეტრი საერთო ფართობით. სკოლებისათვის დამზადდება და ადგილზე იქნება მიტანილი 1.500 კუბური მეტრი შეშა. 1 აგვისტომდე შეკეთდნენ 95 მერხი, 22 დაფა, 300 სკამი, 16 მაგიდას, 12 კარადას, 65 ტუმბეტ. 5 ივლისამდე შეკეთეთ საკოლო ინვენტარს. კაბინეტ-ლაბორატორიისათვის შეკეთდნენ 37 ათასი მანეთის ხელსაწყო-იარაღებს.

საქართველოს კ. პ. (ბ) ჭიათურის რაიკომის მდივანი ამხ. **შ. ხიდაშელი** და შრომითთა დეპუტატების რაისაბჭოს აღმასკომის თავმჯდომარე ამხ. **ს. გიგინრიდაშვილი** გვაცხობენენენ, რომ რაიონის მშრომელებმა იკისრეს:

უზრუნველყოს ყველა სასკოლო ასაკის ბავშვის ჩაბმა სწავლაში, აგრეთვე სკოლის დროებით ჩაშმშორებულ ბავშვთა დაბრუნება სასწავლებლებში. სოფელ ქვაცციხის საშუალო სკოლის შენობას 20 აგვისტომდე მიაშენონ 6 ოთახი, ხოლო დარკვეთის 8-წლიან სკოლს — ორი ოთახი. დაიწყონ სოფელ ხრეოთის, ნიგოზეთის საშუალო და ჩაგანის რვაწლიანი სკოლებისათვის ახალ შენობათა აგება. 15 სექტემბრამდე რაიონის ყველა სკოლაში მიიტანონ 2.700 კუბური მეტრი შეშა;

კაპიტალური და მიმდინარე რემონტი გაუკეთონ 56 სასკოლო შენობასა და სამაგალო სახლს. სეკრისა და ნიგოზეთის სამაგალო, ითხეისისა და ბერეულის რვაწლიან სკოლებთან მასწავლებელთათვის აგონ ორბინიანი საცხოვრებელი სახლები, სასკოლო კაბინეტები შეავსონ 40 ათასი მანეთის ხელსაწყო-იარაღით, ხოლო სასკოლო ბიბლიოთეკები—30 ათასი მანეთის ლიტერატურით; 15 აგვისტომდე დაამთავრონ სასკოლო დგამ-ავეჯის შეკეთება.

საქართველოს კ. პ. (ბ) ქარელის რაიკომის მდივანი ამხ. **ი. რუფელიაშვილი** და შრომითთა დეპუტატების ქარელის რაისაბჭოს აღმასკომის თავმჯდომარე ამხ. **ვ. წულაია** გვაცხობენენენ, რომ რაიონის მშრომელებმა ვალდებულება იკისრეს:

მტკიცედ განახორციელონ საყოველთაო-სავალდებულო სწავლების კანონი და ბოლომდე შეინარჩუნონ მოსწავლეთა მთელი კონტინგენტი. 15 აგვისტომდე დაამთავრონ სოფელ ატოცის რვაწლიანი სკოლის, ზემოლბაქიანთკარისა და კლდეს დაწყებითი სკოლების შენობათა აგება. შეაკეთონ 93 სასკოლო და ერთი სბმაივნი ბაღის შენობები, 20 აგვისტოსათვის ერთი რვაწლიანი და ხუთი დაწყებითი სკოლა უზრუნველყონ ელექტროგანათებით. 25 ივლისამდე დაამზადონ და ადგილზე მიზიდონ 3.500 კუბური მეტრი შეშა;

წესრიგზე მოიყვანონ სასკოლო კაბინეტ-ლაბორატორიები, შეიძინონ მთელთვის 40 ათასი მანეთის ხელსაწყო-იარაღი, მოაწყონ ქარელის საშუალო სკოლისათვის კინოდანადგარი, 1 სექტემბრამდე 17 რვაწლიან და საშუალო სკოლასთან მოაწყონ სასპორტო მოედნები და უზრუნველყონ ისინი საჭირო ინვენტარით.

საქართველოს კ. პ. (ბ) საგარეჯოს რაიკომის მდივანი ამხ. **დ. ქვლოველი** და შრომითთა დეპუტატების რაისაბჭოს აღმასკომის თავმჯდომარე ამხ. **დ. ფეხიძე** გვატყობინებენ, რომ რაიონის მშრომელებმა იკისრეს: 1 ივლისამდე ძირითადად დაამთავრონ მასწავლებლებთან სკოლების დაკომპლექტება და მასწავლებელთა სამი საცხოვრებელი სახლის აგება. 10 აგვისტომდე კაპიტალურად შეაკეთონ 6 საშუალო და რვაწლიანი სკოლის შენობა და ერთი სბმაივნი ბაღი, ხოლო 30 სკოლის შენობას 10 ივლისამდე გაუკეთონ მიმდინარე რემონტი. 5 ივლისამდე შეიძინონ 100 მერხი, 5 დაფა, 10 კარადა, 150 სკამი, 50 ტუმბეტ;

სასკოლო ლაბორატორიები შესაბამისად შეიძინონ 30.000 ბინთის ხელსაწყო-იარაღები. 1 სექტემბრამდე საგარეჯოს საშუალო სკოლაში მოაწყონ სასწავლო კინოდანადგარი. შეიძინონ 10.000 მანეთის სბმაივნი მხატვრული და პედაგოგიურ-მეთოდიური ლიტერატურა.

რუსთავი. (საკ. კორ.). რუსთაველებმა იკისრეს 15 აგვისტოსათვის დაამთავრონ ყველა სასკოლო შენობის დგამ-ავეჯის და ინეეტარ-მოწყობილობის შეკეთება.

სულ მალე საფაქურ რუსთავის მახლობლად გაიხსნება ახალი ქართული დაწყებითი სკოლა. მთავარი არხის უბანსა და ქალაქში რუსული დაწყებითი სკოლები გადაკეთდა რვაწლიან სკოლებად. მათთვის უმოკლეს ხანში გამოიყოფა შესაფერისი შენობები.

20 აგვისტომდე შეიძენენ 150 მერხს, 25 დაფას, 24 მაგიდას, 200 ვენეტ სკამს, 20 კარადას. ფიზიკის კაბინეტ-ლაბორატორიისათვის შეძენილი იქნება მიმრავი ენოსაპარატი.

ფიზიკის, ქიმიის და ბიოლოგიის კაბინეტ-ლაბორატორიები შეიავსება ხელსაწყო-იარაღითა; სკოლები უზრუნველყოფილი იქნება გითმობა-გაწითვნი.

„კომუნისტის“ სიგნალიდ შემდეგ

„თელავის სამასწავლებლო ინსტიტუტში კრიზიკას ახშობენ“

ამ სათაურით „კომუნისტის“ 16 მაისის ნომერში დაიბეჭდა წერილი, რომელშიც მხილებული იყო თელავის სამასწავლებლო ინსტიტუტში ჩადენილი ბორიტმოქმედებანი.

როგორც საქართველოს სსრ განათლების მინისტრი ამხ. ვ. კუპრაძე გვატყობინებს, წერილში მოყვანილი ფაქტები დადასტურდა. საქართველოს სსრ განათლების სამინისტროს კოლეგიამ თანამდებობიდან მოხსნა თელავის გოგებაშვილის სახელობის სამასწავლებლო ინსტიტუტის დირექტორი დ. შიფაქიძე. დირექტორის მოადგილეს სასწავლო-სამეცნიერო ნაწილში პროფესორ ალექსიძეს, მარჯსა ზმ-ლენინიზმის კათედრის გამგეს უფროს მასწავლებელ ვ. ამირთეს და უფროს მასწავლებელ ბ. პაპაკეს გამოეცხადათ საყვედური.

„კუღეკრის სახლი უყურაღღებოდაა მიტოვებული“

„კომუნისტის“ 30 მაისის ნომერში ამ სათაურით დაიბეჭდა წერილი, რომელშიც აღნიშნული იყო, რომ ბორჯომის კულტურის სახლი მოეწყობოდა, მოსაცდელ დარბაზში სკამები არ არის, პარტერში რიგები დაფნომრავი და სხვ.

საქართველოს კ. პ. (ბ) ბორჯომის რაიკომის მდივანი ამხ. ფ. გელაშვილი გვაცნობებს, რომ წერილში მოყვანილი ფაქტები სინამდვილეს შეეფერება. რაიონული კომიტეტის მიერ მიღებულ ღონისძიებათა შედეგად კულტურის სახლისადთვის უკვე შეძენილია 60 სკამი, რადიომიმღები, უახლოეს ხანში მოხდება პარტერის რეკონსტრუქცია. მიღებულია საჭირო ზომები კულტურის სახლის მეშუბობის შემდგომ გაუმჯობესებისათვის.

დავამყაროთ წესრიგი სავაჭრო ქსელსა და საკოლმეურნეო ბაზრებში

სავაჭრო ორგანიზაციებმა მნიშვნელოვან წარმატებებს მიაღწიეს საქონელბრუნვის გეგმების შესრულებისა და მოსახლეობის მომსახურების გაუჯერობების საქმეში. ჩვენს მომხმარებელს საყოფელეურნეო ბაზარი უფრო მეტ და მოალბარისხოვან სასოფლოსამეურნეო პროდუქტს აწვდის, ხოლო დდაკაკლების სავაჭრო დაწესებულებები კოლმეურნეებს შემხვედრ ვაჭრობას უწყობენ.

ასეთი პირობებში მით უფრო შეუწყნარებელია, რომ თბილისის სავაჭრო ქსელსა და საკოლმეურნეო ბაზრებში ჯერ კიდევ ვხედავთ სერიოზულ დამახინჯებებს. მოვიყვანთ ფაქტებს.

ორჯონიკიძის რაიონის საყოფელეურნეო ბაზარი (სატრარალო) თბილისის ერთ-ერთი დიდი ბაზარია. ყოველდღიურად აქ ათასობით მყიდველი მოდის. ბუნებრივი იქნებოდა, რომ საქალაქო საბჭოს და რაისაბჭოს აღმასკომები სერიოზულ ყურადღებას აქცევდნენ ამ ბაზრის კეთილშეწყობისათვის. მაგრამ, სამწუხაროდ, ეს ასე არ არის. სანამ ბაზარში შეხვიდოდეთ, კოდორისა და ალერის ქუჩებზე წყლის გებვები უნდა ადალაზოთ. ბაზრის ტერიტორია შემოუკავებელია და ირ სისუფთავეს არ იცავენ. ბაზრის კეთილშეწყობისათვის არც მის დირექციას ზრუნავენ.

ზრუნის დისციპლინა ბაზრის მუშაობა შორის სუსტია. წასვლა-მოსვლის ტერიტორიაზე მიმდინარე წლის 26 აპრილიდან არაფერი იწერება. 15 ივნისს ღღის 12 საათზე კი ბაზრის დირექტორი ამხ. ე. სარია სამეშაოზე არ იყო მოსული.

მრავალია შემთხვევა, როცა ბაზარში მოქალაქენი პროდუქტებს უქვეყნოდ ყიდიდნენ. მაგალითად, 15 ივნისს ქვითარი არ აღმოაჩნდათ მოქალაქეებს — თ. სონლოფაშვილს, ა. არუთინოვს, ბ. დათუაშვილს და სხვებს.

საყოფელეურნეო ბაზრის ტერიტორიაზე არსებულ საკვები მაღაზიებსა და ფარფლებში არის ზომასა და წონაში მომმხარებელთა მოტყუების ფაქტები. თბილისებრობის № 27 მაღაზიის (გამგე ბ. მოსეფიანი) გამყიდველმა ბ. ალიაბეგოვმა მოქალაქე ნ. ვეფხვიკაციას (სამხედრო ბ.ტ.ტიკელი, ქ. № 50) მაჰაკის შარვალში 49 მანეთისა და 50 კაპიკის ნაცვლად 73 მანეთი გადაახდევინა.

ბაზრის ტერიტორიაზე არის საზოგადოებრივი კვების ტრესტის № 192 სნაიფ (ვაჟგა ბ. ნადარეიანელი). ხშირად აქ ჩაისა და პროდუქტების გაყიდვაში ხელის უფრავენ უცხო პირები. მაგალითად, ვინმე ვ. სანტოსანი, რომელიც ზტატში არ იმიეცხა, საჩაიეს ბარეთ ჯყიდდა ნამცხვარს, ტკბილეულს და სხვ. ბაზრის ადმინისტრაციამ იგი სასწორიათაც ეკი ბოლმრაგა (სასსსერიო მეურნეობის გამგე ა. ქუთათელაძე).

საკოლმეურნეო ბაზრებში ცოტა როდია შემთხვევა, როცა კოლმეურნეობები უფრო ძვირად ყიდიან პროდუქტებს, ვიდრე სახელმწიფო დაწესებულებები და კოლმეურნენი. სტალინის რაიონის საკოლმეურნეო ბაზარი ხობის რაიონის სოფელ ქვედა ქვალონის რესურეთელის სახელობის კოლმეურნეობის მიერ შემოტანილი კალოგრამი ეფეთი 20 მანეთით მეტი ღირდა, ვიდრე მას ყიდიდნენ კოლმეურნენი. დმანისის რაიონის სოფელ ჯავახის მე-17 პარტყოლოლის სახელობის კოლმეურნეობა დაბალი სმასუქნის ხორცს 5 მანეთით მეტად ყიდიდა, ხოლო გარეუბნის რაიონის ფუნტზეს სახელობის კოლმეურნეობა — 8 მანეთით მეტად. ვიდრე მას კოლმეურნეები ყიდიდნენ.

სტალინის რაიონის საკოლმეურნეო ბაზარში საჭიროს სპეკულიციურ ფასებში ყიდიან. თბილისის მეთიეზეთა კოოპერაციის № 212 მაღაზიის გამგედ ფალეა ა. შალოლაშვილმა ირტელ „ყაბზეგიდან“ უფაქტურად გამოიტანა 14 წყალი მამაკაცის ფეხსაცმელი და მას სპეკულიციურ ფასებში ყიდდა თვითრი წყარის რაიონის სოფელ ღუმანისის მეზოგიერი მოქ. მაკიეი ბაზარზე ძრხოს ხორცს ყიდულობდა და შემდეგ სპეკულიციურ ფასებში ასაღებდა.

ქიროვის რაიონის საკოლმეურნეო ბაზარში ქვეორენი ან ორმაზნიდან მოქალაქეებს: ა. სთეპოროვს (სახოკაიფის ქ. № 8), ნ. რუსაშვილს (ქებურიას ქ. № 17) და სხვ. მოქალაქეები ი. ბერიძე (ბიასნაკოფის ქ. № 53) და შ. ალფარანშვილი (ტუფოლეფის ქ. № 6) ბაზრის დირექტორის ამხ. ობოლაძის ნებართვით უსაბუთოდ სხვის ხორცს ყიდიდნენ. ამავე ბაზარში ა. ვართანოვი (არტელი „წითელი ასარი“) 40 კაპიკად ღირებულ ქაღალეს 50 კაპიკად ყიდიდა. თბილისის უნივერმაღის № 11 მაღაზიის გამყიდველი ა. სალიხ-ზადე, რომელიც ეაშეშაოზე მთრალი გამოცხადდა, 16 ივნისს უფაქტურად ჰყიდდა ქალის ბოტებს.

სამი წელია 26 კომისრის რაიონის საკოლმეურნეო ბაზარი კაპიტალურად არ შეუკეთებიათ. ეს პავილიონები ავარიულ მდგომარეობაშია, სახურავები

დაბალ ხარისხოვანი საქონელი ბაზრებზე

ბაზრებზე ბევრ ადგილას ბაზრის ადმინისტრაციები

ᲡᲐᲥᲐᲠᲗᲕᲔᲚᲝᲡ ᲨᲠᲝᲛᲘᲡ ᲡᲐᲧᲝᲕᲔᲚᲗᲐᲝ ᲙᲝᲜᲤᲔᲓᲔᲠᲐᲪᲘᲘᲡᲐ ᲓᲐ ᲗᲐᲕᲘᲡᲣᲤᲐᲚᲘ ᲒᲔᲠᲛᲐᲜᲔᲚᲘ ᲞᲠᲝᲤᲡᲐᲙᲐᲨᲠᲘᲡᲗᲐᲗᲕᲘᲡ ᲒᲐᲪᲐᲠᲗᲘᲐᲜᲔᲑᲘᲡ ᲬᲐᲠᲛᲝᲛᲐᲓᲒᲔᲜᲔᲚᲗᲐ ᲔᲠᲗᲝᲒᲔᲠᲘᲜᲘ ᲠᲔᲙᲝᲠᲓᲘᲡ ᲓᲐᲡᲐᲛᲐᲠᲗᲐᲚᲘ

ᲙᲐᲠᲐᲜᲓᲘ, 19 ᲘᲕᲜᲘᲡᲘ. (საკუთ.). საფრანგეთის შრომის საყოველთაო კონფედერაციის წარმომადგენლებმა და თავიანთი გერმანელი პროფკავშირების გაერთიანების წარმომადგენლებმა გამოაქვეყნეს ერთობლივი დეკლარაცია, რომელშიც ნათქვამია, რომ მათ ბერლინში გაბარათეს თანამშრომლობა საფრანგეთისა და გერმანიის მეშვეთა კლასს შორის მტკიცე და ხანგრძლივი ომის მეშვეობის დასამყარებლად, ფაშიზმის ალორძინების წინააღმდეგ და ომიანობისა საარსებო ინტერესებს დასაცავად ერთობლივ ბრძოლისათვის. ისინი შეშფოთებულნ, რომ ფრანგი და გერმანელი მშრომელნი მომავედოს ერთიანობა წარმოდგენს ამერიკის სამხედრო ფოლიტიკა ქვანაშრომისა და მეტალურგიული წარმოების გაერთიანების შესახებ წარმოდგენა ამერიკელ იმპერიალისტთა ცდას განამტკიცონ თავიანთი ბატონობა ამ ქვეყნების რეგიონე ეკონომიკის დარეგმა, ისე პოლიტიკის დარეგმა. იგი მიმართულია ფრანგ ახალგაზრდა შეკრნილებულ, რომელიც საკუთარ ინტერესებისთვის ომის მოსაშუალებელად და შრომელთა ეროვნულ ეგზისტენციალისთვის, ამავე დროს მოინდა და ბრძოლის მოგრძანაცა ეროლიტენ ხელი შეუშალონ დასავლეთი ზონების შრომელ გერმანელებსა და ფრანგ შრომელებს შორის, საფრანგეთის დემოკრატიულ პროფკავშირებსა და დასავლეთ გერმანიის პროფკავშირთა ორგანიზაციებს შორის ძმური ურთიერთობის დამყარებას.

ამერიკის, ინგლისისა და საფრანგეთის საოკუპაციო ხელისუფალნი, საფრანგეთის მთავრობა და ბონის მარიონეტული მთავრობა მეშარაკენენ სოციალ-დემოკრატს, პროფკავშირთა რეაქციულ ხელმძღვანელებს და ყველაფერი ინტერნაციონალის გამთიშელ ხელმძღვანელებს ფაენენენ ფენენენ მეშთა მოძრაობაში ომის თავიანთი პოლიტიკის განსაბორკილებლად.

შრომის საყოველთაო კონფედერაციისა და თავიანთ ფედერაციებ პროფკავშირების გაერთიანების წარმომადგენლებმა — ალენშენელი შემდეგ ფაქტიურად — დარწმუნებულ ონიან, რომ გამოთქვამენ საფრანგეთის და გერმანიის შრომელთა ნებას, როცა ამტკიცებენ, რომ ეროვნული ინტერესებ ყოველ ახალი ომის წინააღმდეგ — ომის ისინი ერთმანეთთან და ჩათხონონ ახალ მსოფლიო ომში, რომელიც შეიძლება იყოს მხოლოდ აგრესიული იმპერიალისტური ომი.

შრომის საყოველთაო კონფედერაციისა და თავისუფალი პროფკავშირების გაერთიანების წარმომადგენლებმა საბრძოლ ბიჭნათ ალენშენის გადამუშავები რული, რაც საბჭოთა კავშირმა შეასრულა ფაშიზმის მოსპობის საქმეში, და განაცხადონ, რომ საბჭოთა კავშირი დღეს მთავარ ძალა შეშფოთის ბანაკში.

ამ მიზნით, რომ შეათანხმონ გერმანელი და ფრანგი შრომელების მოქმედება იმპერიალისტური ძალებისა და მათ აგენტების — გამთიშველებისა და მემარკვენე სოციალ-დემოკრატების კოალიციის წინააღმდეგ, რომელთე გაერთიანებელნი არიან შრომელთა ინტერესებს დასაცავად საბრძოლველად, შრომის საყოველთაო კონფედერაციისა და თავისუფალი გერმანიაში პროფკავშირების გაერთიანების წარმომადგენლებმა გადაწყვეტეს

1. გაადიერონ საფრანგეთსა და გერმანიაში შრომელთა საკაბინეთა შეკრებიის დასაცავად ბრძოლაში ფაშიზმის მსოფლიო ფედერაციის ალბარიტელებო კომიტეტს ანამენენდეთ გადაწყვეტილება შესახებ. ამ ალბანეთ ერთ მხარი დაეჭიროს საფრანგეთისა და დასავლეთ გერმანიის ბავშვფრენებში ბრძოლა საბჭოთა ბანაკეთ ბრძოლა ბრძოლ ბრძოლ ბრძოლ