პროლეტარიელო, ყველა ქვეყნისა, შეერთდით!

კომუნისტი

საქართველოს კ. პ. (ბ) ცენტრალური კომიტეტის, თბილისის კომიტეტისა და საქართველოს სსრ მშრომელთა დეპუტატთა საბჭოების ორგანო

КОМУНИСТИ ОРГАН ЦЕНТРАЛЬНОГО и ТБИЛИССКОГО КОМИТЕТОВ КП (б) ГРУЗИИ и СОВЕТОВ ДЕПУТАТОВ ТРУДЯЩИХСЯ ГРУЗИНСКОЙ ССР

ქვირა, 6 აგვისტო, 1950 წ. № 171 (8731). ფასი 20 კაპ.

დღეს საბჭოთა კავშირის მშრომელები და უწონარეს ყოვლისა ჩვენი სახელოვანი ფიზიკულტურელები დღესასწაულობენ ფიზიკულტურელის საკავშირო დღეს და აღნიშნავენ ახალ წარმატებებს დიდი სტალინის მიერ საბჭოთა ფიზიკულტურელების წინაშე დასახული ამოცანების შესრულებისათვის ბრძოლაში.

გაუმარჯოს საბჭოთა ფიზიკულტურელებს!

დიდება ფიზიკულტურელთა საუკეთესო მეგობარს, ხალხთა ბრძენ ბელადს და მასწავლებელს დიდ სტალინს!

ფიზკულტურელის საკავშირო დღე

დღეს საბჭოთა ხალხი საზეიმო ვითარებაში აღნიშნავს ფიზკულტურელის საკავშირო დღეს.

ჩვენს ქვეყანაში საბჭოთა ხელისუფლების დამყარების პირველი დღეებიდან განსაკუთრებული უურადღება ეთმიცა ფიზკულტურისა და სპორტის ფართოდ განვითარებას. საბჭოთა მთავრობა, ბოლშევიკური პარტია განუწყვეტელ ზრუნავენენ და ზრუნავენ ფიზკულტურისა და სპორტის, კერძოდ მშრომელთა კომუნისტური სუფოცკავშირო ალზრდის მძლავრი საფეხურად, განვითარებისათვის.

ფიზკულტური ალზრდის საბჭოთა სისტემა, რომელიც გამსჭვალულია მაღალი ინტერნაციონალიზმი ალზრდისა, ნამდვილი ინტერნაციონალიზმის, დემოკრატიზმისა და ხალხურობის სულისკვეთებით, მუდამ ყურადღებას და ზეგულს ამბობდა ბოლშევიკური მთავრობა ბოლშევიკური ალზრდა ადამიანებისა, ბოლშევიკური ალზრდა ადამიანებისა, ბოლშევიკური ალზრდა ადამიანებისა,

ვიბრძოლოთ ფიზიკური კულტურისა და სპორტის მასობრივობისათვის!

ჩვენი კოლმეურნე ფიზკულტურელები

თხუთმეტი წელია, რაც ჩვენს კოლმეურნეობამაც ჩამოყალიბებელია ფიზკულტურული ოთახი. 11 სხვადასხვა წრეს და სექციაში 240-მდე კოლმეურნეა გაერთიანებული.

ოქუაში დიდი პოპულარობით სარგებლობს ცხენსნული სპორტი. ჩვენი კოლმეურნეობა მეცხენეობის განვითარებაშიც მოწინაეა. ჯერ კიდევ მარშალ შეკარლუეს საზოგადოებრივი მეცხენეობის განვითარების საამქროში გვყავს. ეზოდან ოთახ-ეზოში ჯიშს ცხენებს. ბევრი მათგანი საჯირითოა. 20 ცხენსანი სისტემატურად მონაწილეობს ცხენსახლთა შეჯიბრებაში. ესენი არიან ჩაისა და სამინდოს უხეი მოსავლის ოსტატები — ძიკა გერგია, ლევარსი ზირდეეა, ჯოდი თორდეა, იაკობ ქვაჩახია და სხვ. ისინი რაიონულ და აფხაზეთის პირველობაზე გამართულ შეჯიბრებებში ყოველწლიურად იმარჯვებენ.

ჩვენს კოლმეურნეობაში 1938 წლიდან არსებობს ფეხბურთის გუნდი. იგი ყოველწლიურად იზრდება და სრულიფოეს სასპორტო ოსტატობას. 1948 წელს მან საქართველოში პირველი ადგილი დიაკავა საკოლმეურნეო გუნდებს შორის და მოიპოვა თასი, ხოლო ფიზკულტურისა და სპორტის საქმეთა რესპუბლიკურმა კომიტეტმა იგი დაჯილდოდა სიგელით და ფეხბურთელთა ფორმის სრული კომპლექტით. ჩვენი ფეხბურთელები სიმინდოსა და ჩაის უხეი მოსავლის ოსტატები არიან. გუნდის კაპიტანი ვანო შამთავა მოწონაეი ბრიგადის ხელმძღვანელობს; ფეხბურთელები ვ. ზელია, ა. ყვანია, ა. ბულსაკერია, გ. ტურლოკი და სხვები საკოლმეურნეო მიდგომის სტახანოველები არიან.

დღემდე 180 კოლმეურნემ ჩაიბარა შმო პირველი და მეორე საფეხურის ნიშანაზე; გვყავს 18 თანრიგოსანი და ათეულობით მძლეოსანი. მძლეოსნებმა თ. ბულსაკერიამ, ლ. კაკუბავამ და ბ. ზელიამ შარშან 10 კილომეტრზე, 100 და 200 მეტრზე რბენაში ფეხბურთის პირველობაზე საუკეთესო მაჩვენებლები მოიპოვეს. სოციალისტური შრომის გმირი ტაბა ბულსაკერია, შრომის ზეთელი ფრონის ორდენოსანი ეუტა ყვანია, მეჩიე სტახანოველი ნათელა ძაძამია რეკორდსმენები არიან მძლეოსნობაში.

კოლმეურნეობა ყოველმხრივ ეუწყობს ხელს ფიზკულტურულ კოლექტივს მუშაობის უკეთ დაყენებისათვის. კოლმეურნეობის კულტურული ფონდიდან მარტო უკანასკნელ სამ წელიწადში ფიზკულტურისა და სპორტის საჭიროებისათვის დაიხარჯა 72 ათასი მანეთი, ხოლო წელს სასპორტო ინვენტარის შესაძენად გადაეხადა 31 ათასი მანეთი. გარდა ამისა, კოლმეურნეთა შრომითი მონაწილეობით მოეწყო ფეხბურთის, ფრენბურთის, კალათბურთის მოედნები და დიდი იპოდრომი 8 ჰექტარ ფართობზე. გათვალისწინებულია წელს მოიწყოს ტრიბუნები ფეხბურთის მოედანზე და ახალი სასპორტო დარბაზი.

გ. ჯაგუნია

გალის რაიონის სოფელ ოქემის ლენინის სახელობის კოლმეურნეობის თავმჯდომარე, სოციალისტური შრომის გმირი

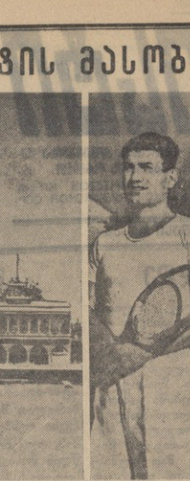

სურათზე: 1. საზოგადოება „სპარტაკის“ საქართველოს სახელოს პირველობა მძლეოსნობაში. ფინიშთანაა 200 მეტრზე სირბილში გამარჯვებული ო. თოთბერიძე (ქუთაისი); 2. მცხეთის წყალჯამარდობის სადგურში; 3. საქართველოს ჩემპიონები ჩოგბურთში ზეკელთა თანრიგით ძმები არჩილ (მარცხნივ) და ვანო ელერდოვლელები.

ორი ქარხნის სპორტსმენთა თანამეგობრობა

თბილისის კიროვის სახელობის და ერეკლის ძეძიანსკის სახელობის დაგთამშენებელი ქარხნების კოლექტივები უტოლეკი სტალინური მეგობრობით არიან დაკავშირებული. ამ მეგობრობის ერთ-ერთი შესანიშნავი გამოხატულებაა ამ თან შორის გაშლილი სოციალისტური შეჯიბრება. ხან თბილისიდან ჩადიან ერეკლეში, ხან ერეკლიდან ესტუმრებიან თბილისს. სტახანოველები, ინჟინერ-ტექნიკოსები აწყობენ გულთბილ შეხვედრებს, ერთმანეთს უზიარებენ მდიდარ გამოცდილებას. ორივე ქარხანა სასახელოდ ასრულებს ნაკისრ ვალდებულებებს.

თბილისელებმა და ერეკლეელმა დაგთამშენებლებმა გადაწყვიტეს, რომ არ ქმარა მარტო საწარმოო ხასიათის შეჯიბრება, საჭიროა ორივე ქარხნის მუშათა უფრო მეტად დაახლოება, ორივე ქარხნის ფიზკულტურული კოლექტივების შეჯიბრების მოწყობა.

მაღე ამ ორი ქარხნის ფიზკულტურულ კოლექტივს შორისაც გაჩაღდა სოციალისტური შეჯიბრება.

კიროვის სახელობის ქარხნის პარტიული ორგანიზაცია სთათვეში ჩაუდგა ფიზიკური კულტურისა და სპორტის შემდგომი განვითარების საქმეს. ასობით ქალაქელი და ჭაბუკი ჩაება სხვადასხვა ფიზკულტურულ სექციაში. ნაყოფიერად მუშაობენ ფეხბურთის, ფრენბურთის, კალათბურთის, ჭადრაკის, ცურვის სექციები.

სიცოცხლით სავსე, ჯანსაღი ახალგაზრდობა თავდადებით იბრძვის ომისშემდგომი სტალინური ხუთწლედის დავალებათა ბოლშევიკურად შესრულებისათვის. თვითეული ფიზკულტურელი სტახანოველი შრომის მაგალითს იძლევა. მათ შორის აღსანიშნავია შეკარლაური საამქროს სტახანოველი ზვინაქალი ფეხბურთელი ა. ცაცოკაძე, რომელმაც 9 წლის ნორმა აკვეს შესრულება. სტახანოველ ფიზკულტურელ ვ. მიხაანაშვილს 10 წლის ნორმა აკვს შესრულებული, ზვინკლებს ვ. ვინდაცის (ფეხბურთის გუნდის კაპიტანი) და გ. ზაიცევს—რვა-რვა წლის ნორმა და სხვ. მძლეოსნობაში თავი ისახელა ზვინკალმა პ. სემიონო

საიუბილეო ასვლა იაღბუზზე

...ებულ 25 წელი მას შემდეგ, ...საბოლოოდ მოთამაშეულებმა პირველად ...ფიზიკ ფეხი ევროპის უმაღლეს ...ებზე. პირველი საბ...ალპინისტები თბილისის სახელ...ეროვნულ უნივერსიტეტის სტუდენტები ...ელ ეფიმ ...ბი. თბილისის ...ალპინისტური 1922 წელს ჩამოყალ...ა საბჭოთა კავშირში პირველი ...ალპინისტური სექცია, რომელიც შემ...ეგორგიოფსკი ხოზოკაოფის ...ალ-ბაზგიროსსაფი ...ალ-ბაზგიროსსაფი ...ალ-ბაზგიროსსაფი

ამხ. ი. ა. მალენკოს გამოსვლა უშიშროების საბჭოს 3 აგვისტოს სხდომაზე

(დასასრული)

შთაგონებულია რა სტრეიფილი საყოველთაო მშვიდობის ინტერესებისათვის ეზრუნველეულოს ყველა ხალხის უფლება თავისუფლად განვითარდნენ ამ ბეჭი, როგორიც მათ შესაფერად მიიჩნიათ, და ამ ტენდენციათ, რომელებსაც ისინი აუცილებლად თვლიან, და ამ მიზნით უარეოსად სრულად დაიკეცან მათი უმიშროება, მათი დამოუკიდებლობა და მათი ტერიტორიის ხელშეუხებლობა, ისევე როგორც მათი უფლება თავი დაიცვან გარეგან თავდასხმისა თუ შეერთისაგან, მაგრამ მხოლოდ და მხოლოდ მათი ტერიტორიის საზღვრების ფარგლებში.

მიიჩნია რა აუცილებლად მისაცემ სპეციალურ ხელმძღვანელი მითითებანი სპეციალურ ორგანოებს, რომელნიც შეიძლება მოწოდებულ იქნენ განსაზღვრულ თავდასხმაში დანაშაულ მხარეზ.

აღმავლენ:

1. საერთაშორისო კონფლიქტში თავდასხმელად იქნება ცნობილი ის სახელმწიფო, რომელიც ეიარეთ ჩაიდეს ერთ-ერთი ქვეყნის ჩაბმოიყოლა მოქმედებანი

ა) რომელიც იმს გამოუცხადებს სხვა სახელმწიფოს;

ბ) რომლის შეიარაღებული ძალები, თუნდაც ომის გამოუცხადებლად, შეიჭრნიან სხვა სახელმწიფოს ტერიტორიაზე;

გ) რომლის სახმელეთო, საზღვაო თუ საჰაერო ძალები მიმმავენ სხვა სახელმწიფოს ტერიტორიას ან შეეწინააღმდეგ მიაქეთ იერიში ამ უკანასკნელის გემებზე ან საჰაერო ბომალებზე;

დ) რომლის სახმელეთო, საზღვაო თუ საჰაერო ძალებს გადაუხვევენ ან შეიჭრებენ სხვა სახელმწიფოს ფარგლებში ამ ეკანასკნელის მთავრობის უნებართვოდ ან ეკანასკნელის ბოლოდ ნებართვის მიერ, ეკრძოდ მათი ყოფნის დროის თუ რაობის გაფართოების დარღვევ;

ე) რომელიც დაუწყებს სხვა სახელმწიფოს ნაპირებსა თუ ნავსადგურებს საზღვაო ბლოკადას.

2. ვერც პოლიტიკური, სტრატეგიული თუ ეკონომიური ხასიათის ეერავ-თაო მოსაზრება, ვერც მისწრაფება ამ სახელმწიფოს ტერიტორიაზე ბენეზრივ სამდიდრეთა ეკსპლოატაციაზე ან ყოველნაირი სხვა სარგებლობისა თუ ბოროტეულის მოეთხოვეკენ, რომელზეც მიტანილია ერიერში, ვერც მითითება დანაშაულებული კანტიკეს მნიშვნელოვან ოდენობაზე ან სხვა განსაკუთრებულ ინტერესებზე, რომლებიც შეიძლება იყოს ამ ტერიტორიაზე, ვერც ამის უარყოფა, რომ მას სახელმწიფოს განმასხვავებელი ნიშნები აქვს, ვერ გაამართლებს I მუხლში გათვალისწინებულ თავდასხმას.

ეკრძოდ, თავდასხმას ვერ გაამართლებს:

A. რომელიც სახელმწიფოს საზღვარ მდგომარეობა, როგორც, მაგალითად:

ა) რომელიც ხალხის პოლიტიკური, ეკონომიური თუ კულტურული ჩაბარიზეულნი;

ბ) ნაკლოვანებანი, რომელსაც მიაწერენ მის მმართველობას;

გ) საფრთხე, რომელიც შეიძლება ემუქრებოდეს უცხოელთა სიცოცხლეს ან ქონებას;

დ) რეფოლიციები თუ კონტრრეფოლიციები მოძრაობა, სამოქალაქო ომი, აჯეელობა თუ გაფიცვები;

ე) რომელიმე სახელმწიფოში ამა თუ იმ პოლიტიკური, ეკონომიური თუ სოციალური წყობილების დამყარება ან შენარჩუნება.

ბ) რომელიმე სახელმწიფოს ინიციატორი მოქმედება, კანონმდებლობა და განკარგულება, როგორც მაგალითად:

ა) საერთაშორისო ხელშეკრულებათა დარღვევა;

ბ) ეკერრობის, კონკესიების თუ ყოველგვარი სხვა ეკონომიური საქმიანობის დარღვი სხვა სახელმწიფოს ან მისი მოქალაქეების შეეძინელ უფლებათა და ინტერესთა დარღვევ;

გ) დიპლომატიური თუ ეკონომიური ურთიერთობის გაწყვეტა;

დ) ეკონომიური თუ სფინანსო ბოიკოტის ზომებისა;

ე) ვალების ფარის თქმა;

ვ) ინფრაკიოის აკრძალვა ან შეზღუდვა ანდა უცხოელთა რეკიმის შეცვლა;

ზ) სხვა სახელმწიფოს ოფიციალური წარმომადგენლის ლანარეხელ პროვოკაციათა დარღვევ;

თ) უარი მესამე სახელმწიფოს ტერიტორიისაკენ მიმავალი შეიარაღებულ ძალების გაშვებაზე;

ი) რელიგიური ან ანტირელიგიური ხასიათის ღონისძიებანი;

კ) სასაზღვრო ინციდენტები.

3. ამ შემთხვევაში, თუ რომელიმე სახელმწიფო მოახდენს მნიშვნელოვანი შეიარაღებული ძალების მობილიზაციას ან თავმოყრას თავისი საზღვრის ახლოს, ის სახელმწიფოს, რომელსაც ასეთი მოქმედება ეშეკრება, უნდა მიმართოს დიპლომატიურ ან სხვა საშუალებებს, რომლებიც მათაც შესაძლებელი იქნება საერთაშორისო დაკის შვიდეთმეხანა გადაჭრა. მას აგრეთვე შეეძლია ამასთანაც მიიღოს ზემოთ აღნიშნულის ანალოგიური სამხედრო ხასიათის სახასეთო ზომები, მაგრამ არ უნდა გადავიდეს საზღვარზე.

ი. ბ. სტალინის ნაშრომის გამოქვეყნება საზღვარგარეთ

ვარშავა, 3 აგვისტო. (საკდესი). პოლონეთის პრესის საგანგები გამოქვეყნეს, რომ პოლონურად გამოვიდა ახალი ნაშრომი ბ. ი. სტალინის წერილები ენათმეცნიერების საკითხებზე—„პასუხი ამხანაგებს".

კიევი, 3 აგვისტო. (საკდესი). პრაღაშე გამოიცა ი. ბ. სტალინის ნაშრომები „ბოლშევიკების შესახებ ენათმეცნიერებაში" და „ენათმეცნიერების ზოგიერთი საკითხი".

დღეს ჩეხოსლოვაკიის გაზეთებმა გამოაქვეყნეს ი. ბ. სტალინის პასუხი ამ. სანდეკეის, ბელკინის, ფეტერინისა და ხოლოპოვის წერილებზე ენათმეცნიერების საკითხების შესახებ.

ხო ში მინის ინფერენციუ ფრანგეულ გაზეთ „ეპანგაკრიდ" ნარმომადგენლისადმი

პარიზი, 5 აგვისტო. (საკდესი). გაზეთმა „ეე სეკრმა" გამოაქვეყნა ხო ში მინის ინტერვიუ, რომელიც ახალგაზრდობის გაზეთ „ეკანგაკიდის" დირექტორ ლეო ფიგერისადმი, რომელიც ამის წინათ დაბრუნდა საფრანგეთში ვიეტნამის დემოკრატიულ რესპუბლიკაში მეზობელ ობიდიდან.

კითხვა: როგორ ხედავთ ვიეტნამის მთავრობა და ხალხი სსრ კავშირის, ჩინეთისა და სხვა დემოკრატიულ ქვეყნების მთავრობებისა მიერ ვიეტნამის დემოკრატიული რესპუბლიკის ცნობის?

პასუხი: ამაყოფილებთ, ენთუზიაზმით და მადლობთ.

კითხვა: შეგიძლიათ თუ არა გამოთქვათ თქვენი აზრი თქვენს სამშაბათ ამერიკის შეერთებული შტატების მმართველი წრეების ჩარევის შესახებ, რაც ამიერიდან ამ ქარა გახდა?

პასუხი: ეს ჩარევა ანტიდემოკრატიული, მილიტარისტული, და მას, უთუოდ მოყვლის ოგივე ბედი, რაც ნიეეთმა მოეკვალა.

კითხვა: როგორია თქვენი მთავრობის წინასწარი პირობები შეზვიდნის აღდგენისა?

პასუხი: საფრანგეთის ჯარების სრული ევაკუაცია.

კითხვა: თქვენი აზრით, როგორი უნდა იყოს ვიეტნამელი ხალხისა და ლაოსის და კამბოჯის ხალხების მომავალი ურთიერთობა?

პასუხი: ეს ურთიერთობა უნდა იყოს ძმური, დამყარებული ამსოლუტურ თანასწორუფლებიანობასა და ერთგულად დამოუკიდებლობის ურთიერთპატივისცემაზე.

კითხვა: ვიეტნამში ომის გაგრძელებას გასამართლებდა საფრანგეთის მმართველი ფენა, ეკერმოდ, იგეთ სამაგრ, რომ ინდოჩინეთიდან საფრანგეთის ჯარების წასვლაში შეშფოთდა საფრანგეთის ჯარების ნაწილი. „ბოთი მეგობრებ, ეკ ეკითხ ბოლოს „ბოთი მეგობრებ, ეკ ეკითხ ბოლოს „ბოთი მეგობრებ, ეკ ეკითხ ბოლოს „ბოთ მეგობრებ, ეკ ეკითხ ბოლოს „ბოთ მეგობრებ, ეკ ეკითხ ბოლოს „ბოთ მეგობრებ, ეკ ეკითხ ბოლოს „ბოთ მეგობრებ, ეკ ეკითხ ბოლოს „ბოთ მეგობრებ, ეკ ეკითხ ბოლოს „ბოთ მეგობრებ, ეკ ეკითხ ბოლოს „ბოთ მეგ

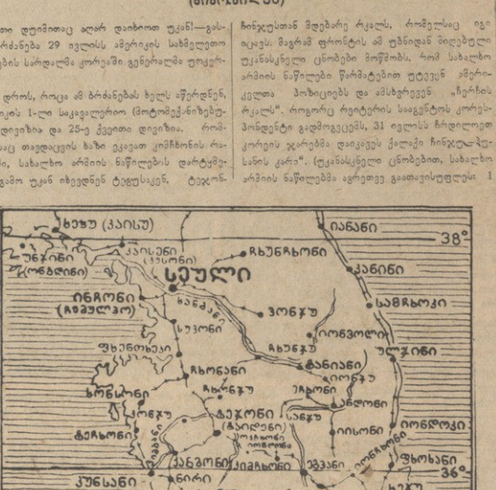
ხეუუ (ჰაიუ)
ია ნანი
38°
ბაკინი (ბეიჯინგი)
ბაკინი (ბეიჯინგი)
ბაუნგჩაონი
ბაკინი
ბაკინი (ბეიჯინგი)
ბეიჯინგი
ბეიჯინგ
ბეიჯინგ
ბეიჯინგ