პროლეტარებო ყველა ქვეყნისა, შეერთდით!

კომუნისტი

საქართველოს კ. პ. ბ ცენტრალური კომიტეტის, თბილისის კომიტეტისა და საქართველოს სსრ მშრომელთა დეპუტატების საბჭოების

კომუნისტი ორგან центрального и тбилисского комитетов кп (б) грузии и советов депутатов трудящихся грузинской ССР

გამოდის 31-ე წელი

შაბათი, 4 ნოემბერი, 1950 წ. № 248 (8808). ფასი 20 კაპ.

კოლმეურნეებო, მტს-ებისა და საბჭოთა მეურნეობების მუშებო, სოფლის მეურნეობის სპეციალისტებო! ფართოდ დანერგეთ კოლმეურნეობებისა და საბჭოთა მეურნეობების სასოფლო-სამეურნეო მეცნიერების მიღწევები და კოლმეურნეობების, საბჭოთა მეურნეობებისა და მტს-ების მოწინავე გამოცდილება! ამრავლეთ მიწათმოქმედებისა და მეცხოველეობის მოწინავეთა რიგები!

მოსკოვი, კრემლი

სსრ კავშირის მინისტრთა საბჭოს თავმჯდომარეს ამხანაგ იოსებ ბესარიონის-ძე სტალინს

მოგახსენებთ, ძვირფასო ამხანაგო სტალინ, რომ ჟურნალის სსრ კოლმეურნეობებმა და საბჭოთა მეურნეობებმა ვადამდე 102,4 პროცენტით შეასრულეს ბოსტნეულის დამზადების სახელმწიფო გეგმა და 101.9 პროცენტით—ყურძნის დამზადების სახელმწიფო გეგმა.

მიმდინარე წელს დამზადებულია 21 ათასი ტონით მეტი ბოსტნეული, ვიდრე 1949 წელს.

მოსკოვისა და ლენინგრადის მშრომელებს შორშენდეს 19.600 ტონით მეტი ბოსტნეული გაეგზავნათ.

რესპუბლიკის ქალაქები და სამრეწველო ცენტრები ამთავრებენ გადამეშაებული და ახალი ბოსტნეულის შენახვას მოსახლეობის უზრუნველსაყოფად ზამთარგაზაფხულის პერიოდში.

მიმდინარე წელს სახელმწიფოს ჩაბარდა 3.860 ტონით მეტი ყურძენი, ვიდრე 1949 წელს.

რესპუბლიკის შამპანური ღვინოების კომბინატმა ყურძნის დამზადების გეგმა 114,2 პროცენტით შეასრულა.

უკრაინის სსრ კვების მრეწველობის სამინისტროს საწარმოებმა სალვინე მასალა გამოიმუშავეს 19,5 პროცენტით მეტი, მათ შორის მაღალხარისხოვანი ტკბნეკური ჯიშებისა — 170 პროცენტით მეტი, ვიდრე გასულ წელს.

ყურძნისა და ბოსტნეულის დამზადება გრძელდება.

უკრაინის კ. პ. (ბ) ცენტრალური კომიტეტის მდივანი ლ. მელნიკოვი

უკრაინის სსრ მინისტრთა საბჭოს თავმჯდომარე ფ. კოროტჩენკო

დამზადებათა სამინისტროს რწმუნებული უკრაინის სს რესპუბლიკაში ვ. კალაშნიკოვი

უკრაინის სსრ სოფლის მეურნეობის მინისტრი ნ. კალჩენკო

უკრაინის სსრ კვების მრეწველობის მინისტრი ი. გრიციუკი

მაიაკოვსკის რაიონის კოლმეურნეობებმა და კოლმეურნეებმა ვალდებულება იკისრეს გეგმის გადაჭარბებით სახელმწიფოს ჩაბარონ 5.000 ცენტნეარი ყურძენი

მაიაკოვსკის რაიონის კოლმეურნეობებმა და კოლმეურნეებმა 25 ოქტომბრისათვის 107,5 პროცენტით შეასრულეს ყურძნის ჩაბარების გეგმა.

საქართველოს კ. პ. (ბ) ცენტრალური კომიტეტისა და საქართველოს სსრ მინისტრთა საბჭოს სახელზე გამოგზავნილი დეპეშით საქართველოს კ. პ. (ბ) მაიაკოვსკის რაიკომის მდივანი ამხ. **ლორთქიფანიძე** და მშრომელთა დეპუტატების რაიონული საბჭოს აღმასკომის თავმჯდომარე ამხ. **დოგარაშვილი** იტყობინებიან, რომ რაიონის კოლმეურნეობებმა და კოლმეურნეებმა ვალდებულება იკისრეს წლიური გეგმის გადამეტებით სახელმწიფოს ჩააბარონ 5.000 ცენტნერი ყურძენი.

ორჯონიკიძის რაიონის კოლმეურნეობებმა და კოლმეურნეებმა ვალდებულება იკისრეს წლიური გეგმის გადაჭარბებით სახელმწიფოს ჩააბარონ 4.000 ცენტნერი ყურძენი

ორჯონიკიძის რაიონის კოლმეურნეობებმა და კოლმეურნეებმა 28 ოქტომბრისათვის 103 პროცენტით შეასრულეს ყურძნის ჩაბარების გეგმა.

საქართველოს კ. პ. (ბ) ცენტრალური კომიტეტისა და საქართველოს სსრ მინისტრთა საბჭოს სახელზე გამოგზავნილი დეპეშით საქართველოს კ. პ. (ბ) ორჯონიკიძის რაიკომის მდივანი ამხ. **კოკაძე** და მშრომელთა დეპუტატების რაიონული საბჭოს აღმასკომის თავმჯდომარე ამხ. **დამბაშიძე** იტყობინებიან, რომ რაიონის კოლმეურნეობებმა და კოლმეურნეებმა ვალდებულება იკისრეს წლიური გეგმის გადაჭარბებით სახელმწიფოს ჩააბარონ 4.000 ცენტნერი ყურძენი.

მშვიდობის საქმე გაიმარჯვებს

★ ★ ★

მეცხვარეთა ვალდებულება

ბაგრატ. (საქ. კორ.). ბერიას სახელობის ცენტრუსების საბჭოთა მეურნეობის კლუბში შეკრებიან მუშები, მოსამსახურეები და სპეციალისტები. კრებაზე მშვიდობის მომხრეთა მეორე საკავშირო კონფერენციის შედეგების შესახებ მოხსენება გააკეთა კონფერენციის დელეგატმა, სოციალისტური შრომის გმირმა ალოიზ გულემ. მან განაცხადა:

— მთელი მსოფლიოს კეთილ ნების ადამიანები ერთსულოვნად იბრძვიან მსოფლიოში მშვიდობის შესანარჩუნებლად, ირაზშეიან ინგლისელ-ამერიკელი ომის გამჩაღებელების გეგმების ჩასაფუშავად. ჩვენ, საბჭოთა ადამიანები, მშვიდობიან შრომას ვეწევით კომუნიზმის საბოლოო გამარჯვებისათვის. ჩვენი ქვეყნის საშრომიდობო პოლიტიკის ბრწყინვალე გამოხატულებაა ვოლგა და დნეპრზე უდიდესი ჰიდროელექტროსადგურების, თურქმენეთის, უკრაინისა და ჩრდილოეთ ყირიმის უდიდესი არხების მშენებლობა.

კრებაზე სიტყვები წარმოთქვეს მეურნეობის აგრონომმა ბ. ჯანაშიამ, სტახანოველმა მუშამ პრასკოვია პეტროვამ, სკოლის დირექტორმა ელ. გახახურიამ და სხვებმა.

მეურნეობის კოლექტივმა ერთხმად მიიღეთ რეზოლუციით მოიწონა მშვიდობის მომხრეთა მეორე საკავშირო კონფერენციის გადაწყვეტილება და ვალდებულება აიღო მაღალხარისხოვნად მოაწყოს ცხვრისების პლანტაციების საშემოდგომო სამუშაოები და ჩაის პლანტაციებზე, ვენახის ნარგაობებსა და ხეხილის ბაღებში.

განსაკუთრებული ძალით გაისმის საკავშირო კომუნისტური პარტიის (ბოლშევიკების) ცენტრალური კომიტეტის საოქტომბრო მოწოდებათა შთამაგონებელი სიტყვები:

— **სოფლის მეურნეობის მშრომელებო! მიაღწიეთ ახალ წარმატებებს სოციალისტური მიწათმოქმედებისა და მეცხოველეობის განვითარებაში! შეკვეცნათ ხარისხის სიუხვე მოსახლეობისათვის და ნედლეულის მრეწველობისათვის!**

— **კოლმეურნეებო! ამრავლეთ კოლმეურნეობათა საზოგადოებრივი სიმდიდრე, განამტკიცეთ შრომის დისციპლინა! წმინდად დაიცავით სასოფლო-სამეურნეო არტელის წესდება — საკოლმეურნეო ცხოვრების ძირითადი კანონი!**

განვამტკიცოთ საოქტომბრო სოციალისტური შეჯიბრებით მოპოვებული წარმატებანი სოფლის მეურნეობაში, წარმატებით განვახორციელოთ საქართველოს სოფლის მეურნეობის ახალი მძლავრი აღმავლობის სტალინური პროგრამა, შევეტანოთ ჩვენი წვლილი კომუნიზმის მშენებლობის დიად საქმეში!

სსრ კავშირის მინისტრთა საბჭოში

სსრ კავშირის მინისტრთა საბჭოს დღეგრძელი 1950 წლის დასასვენებელი დღე კვირიდან — 5 ნოემბრიდან გადატანილ იქნას ოქტომბრისათვის — 6 ნოემბრისათვის.

მოსკოვის საქალაქო საარჩევნო კომისიის სხდომა

გაიმართა შრომელთა დეპუტატების მოსკოვის საქალაქო საბჭოს არჩევნების მოსკოვის საქალაქო საარჩევნო კომისიის პირველი სხდომა. კომისიამ გაანიხილა მოსკოვის საბჭოს აღმასკომის მდივნის ს. ი. ლუნინოვის ინფორმაცია ადგილობრივი საბჭოების არჩევნების მზადებასთან დაკავშირებით განხორციელებულ საორგანიზაციო-ტექნიკურ ღონისძიებათა შესახებ. საარჩევნო კომისიებისათვის გამოყოფილია შენობები მთელი საქალაქო მოწყობილობით. დედაქალაქის რაიონებში ამჟამად მთავარი ყურადღება ექცევა ამომრჩეველთა სიების შედგენას. ამ მუშაობაში აღმასკომებმა ჩაიბა ის რაიონული საბჭოების დეპუტატები და საზოგადოებრივი ორგანიზაციების წარმომადგენლები. დადგენილი ვადაში ამომრჩეველთა სიები გაანკუთვნილ იქნება საყოველთაო ცნობისათვის.

კომისიამ დაამტკიცა თავისი მეშვაობის გეგმა. გეგმაში ცირძოდ გათვალისწინებულია საუკანო საარჩევნო კომპანიების ანგარიშგების ორგანიზებისათვის მზადების მიმდინარეობის შესახებ.

კომისიამ გადაწყვიტა ყველა თავისი წევრი მიამაგროს რაიონებს, სადაც მათ ხელი უნდა შეუწყონ არჩევნებისათვის მზადების ორგანიზაციას. დაწესებულია საქალაქო საარჩევნო კომისიის წევრთა ყოველდღიური მორიგეობა. (საქდესი).

ქართული ცეკვის ანსამბლის კონცერტი

2 ნოემბერს მოსკოვში, პ. ი. ჩაიკოვსკის სახელობის საკონცერტო დარბაზში გაიმართა ქართული ცეკვის სახელმწიფო ანსამბლის პირველი კონცერტი სტალინური პრემიის ლაურეატების ი. სუხიშვილისა და ნ. რამიშვილის მხატვრული ხელმძღვანელობით.

კონცერტის პროგრამაში იყო ქალაქის ხალხთა ცეკვები.

1945 წელს შექმნილი ამ ანსამბლის შემადგენლობაში 39 მსახიობია. ესენი არიან ქართული ხალხური ცეკვების შესრულებლები, რომლებიც წინათ მხატვრული თვითმოქმედების წრეებში გამოდიოდნენ, და რამდენიმე პროფესიონალი მოცეკვავე.

ანსამბლის 600-ზე მეტი კონცერტი წარმატებით გაიმართა საბჭოთა კავშირის მთელ რიგ რესპუბლიკებსა და ქალაქებში. უდიდესი წარმატება ჰქონდა ანსამბლის საგასტროლო მოგზაურობას ფინეთში, ჩანიაში, რუმინეთსა და ბულგარეთში. ანსამბლის კეთილმოვან მიესალმნენ ანსამბლის მსახიობებს. (საქდესი).

თბილისს ჩამოვიდა ინგლისის დელეგაცია

1 ნოემბერს მოსკოვიდან თბილისს ჩამოვიდა ინგლისპალმოთა კავშირის მეგობრების საზოგადოებისა და საზოგადოება „შოტლანდია-სსრ კავშირის" გაერთიანებული დელეგაცია, რომელიც სსრ კავშირში უცხოეთის კულტურული ურთიერთობის საკავშირო საზოგადოების მოწვევით იმყოფება. დელეგაციის შეთავსებს თვალსაჩინო საზოგადოებრივ ვინმეობას ჯონ სტრაჩეი.

დელეგაციის შემადგენლობაში არიან სამუშაო კავშირთან მეგობრობის ინგლისისა და შოტლანდიის საზოგადოებათა ხელმძღვანელი მუშაკები, პროფკავშირული მოღვაწეები, მეცნიერის მომხრეთა ინგლისის კომიტეტის წევრები, კულტურის მოღვაწეები.

გაერთიანებული დელეგაციის წევრებს აერთიანებენ შეხვედრები უცხოეთის კულტურული ურთიერთობის საქართველოს საზოგადოების უცხოეთთან ურთიერთობის განყოფილების გამგე ამხ. ა. ფოცხი, საქართველოს სსრ მხატვრების კავშირის თავმჯდომარე ამხ. შ. მაჭავარიანი, უცხოეთთან კულტურული ურთიერთობის საზოგადოების პასუხისმგებელი თანამშრომლები.

დელეგაცია საქართველოში რამდენიმე დღის ვარჩევა. (საქდესი).

სოციალისტური შრომის გმირები

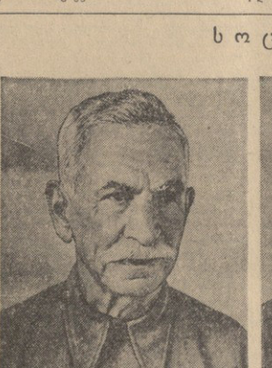

ა. ე. მანჯავიძე

ორჯონიკიძის რაიონის კოლმეურნეობა „იმედის" მებაღეობისა. სოციალისტური შრომის გმირის წოდება მიენიჭა 5 ჰექტარი შამპანური ჯიშის ვენახის თვითეულ ჰექტარზე 87 ცენტნერი ყურძნის მოყვანისათვის.

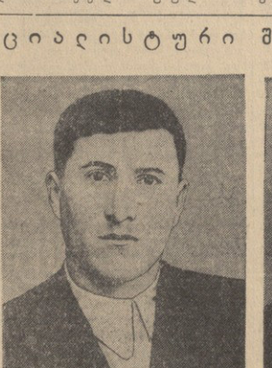

გ. ნ. ლორთქიფანიძე

ვანის რაიონის ბერიას სახელობის კოლმეურნეობის მებაღეობისა. სოციალისტური შრომის გმირის წოდება მიენიჭა 4.1 ჰექტარი ვენახის თვითეულ ჰექტარზე 128,7 ცენტნერი ყურძნის მოყვანისათვის.

ა. ვ. სებინაშვილი

წითელწყაროს რაიონის არხობოყის სახოფლო სახვის ბერიას სახელობის კოლმეურნეობის მებაღეობისა. სოციალისტური შრომის გმირის წოდება მიენიჭა 7,5 ჰექტარი ვენახის თვითეულ ჰექტარზე 128.4 ცენტნერი ყურძნის მოყვანისათვის.

ვ. ვ. ჯაბადაძვილი

წითელწყაროს რაიონის არხობოყის სახოფლო სახვის ბერიას სახელობის კოლმეურნეობის მებაღეობისა. სოციალისტური შრომის გმირის წოდება მიენიჭა 7,5 ჰექტარი ვენახის თვითეულ ჰექტარზე 110.8 ცენტნერი ყურძნის მოყვანისათვის.

ბრძანებულება

სსრ კავშირის უმაღლესი საბჭოს პრეზიდიუმისა

საქართველოს სს რესპუბლიკაში სსრ კავშირის სოფლის მეურნეობის სამინისტროს საბჭოთა მეურნეობების მუშაკების ორდენებითა და მედლებით დაჯილდოების შესახებ *

სსრ კავშირის უმაღლესი საბჭოს პრეზიდიუმის 1948 წლის 25 მაისის ბრძანებულების შესაბამისად **ჩაის მწვანე ფოთლისა და ციტრუსოვანთა ნაყოფის** უხვი მოსავლის მიღებისათვის, როცა საბჭოთა მეურნეობებმა 1949 წელს შეასრულეს სახელმწიფოსათვის სასოფლო-სამეურნეო პროდუქტების ჩაბარების გეგმა და 1950 წლის სავაჭრო ბრუნვით თესვა მთლიანად უზრუნველყეს ყველა კულტურის თესლით, **დაჯილდოებულ იქნას:**

მედლით „ზარმაცი გამბაცობისათვის“

46. კუკლინა რიტა ალექსის ასული — ზუგდიდის რაიონის ინგირის ბერის სახელობის საბჭოთა მეურნეობის მუშა.

47. კუშნირენკო ვერა აკიმის ასული — ჩხოროწყუს რაიონის ლესიჭინის საბჭოთა მეურნეობის მუშა.

48. კუშნირენკო გალია ალექსის ასული — ჩხოროწყუს რაიონის ლესიჭინის საბჭოთა მეურნეობის მუშა.

49. ლაბა ფეროვნია ნესტორის ასული — ზუგდიდის რაიონის ხეცერის საბჭოთა მეურნეობის მუშა.

50. ლავრინენკო მარიამ პეტრეს ასული — ზუგდიდის რაიონის ინგირის ბერიას სახელობის საბჭოთა მეურნეობის მუშა.

51. ლეფსაია ვალიკო ბიდგას-ძე — გალის რაიონის კოხორის საბჭოთა მეურნეობის ბრიგადირი.

52. ლომაკინა მარიამ ფილიპეს ასული — წალენჯიხის რაიონის წალენჯიხის ბერიას სახელობის საბჭოთა მეურნეობის მუშა.

53. მაკარჩუკი მატრონა ეფემიოზის ასული — ზუგდიდის რაიონის ინგირის ბერიას სახელობის საბჭოთა მეურნეობის მუშა.

54. მაკოვკინა ანა დემენტის ასული — ზუგდიდის რაიონის ინგირის ბერიას სახელობის საბჭოთა მეურნეობის მუშა.

55. მასლოვა მარიამ ტიხონის ასული — ზუგდიდის რაიონის ინგირის ბერიას სახელობის საბჭოთა მეურნეობის მუშა.

56. მასლოვა ნადეჟდა ივანეს ასული —ზუგდიდის რაიონის ინგირის ბერიას სახელობის საბჭოთა მეურნეობის მუშა.

57. მელეჟკო ანა ალექსანდრეს ასული — ზუგდიდის რაიონის ინგირის ბერიას სახელობის საბჭოთა მეურნეობის მუშა.

58. მეშჩერიაკოვა ვალენტინა ნიკოლოზის ასული — ზუგდიდის რაიონის ხეცერის საბჭოთა მეურნეობის მუშა.

59. მოლაშია ნათელა ელიზბარის ასული — ზუგდიდის რაიონის ხეცერის საბჭოთა მეურნეობის მუშა.

60. ნარუშვილი ამელ ვასილის-ძე — ზუგდიდის რაიონის ინგირის ბერიას სახელობის საბჭოთა მეურნეობის ბრიგადირი.

61. ნენახოვა მარიამ აკსენის ასული — წალენჯიხის რაიონის წალენჯიხის სახელობის საბჭოთა მეურნეობის მუშა.

62. ობერნიხინა მარიამ მირონის ასული — ზუგდიდის რაიონის ინგირის ბერიას სახელობის საბჭოთა მეურნეობის მუშა.

63. პავლიშინა დარია ივანეს ასული — ქობულეთის რაიონის ორჩაბერის სტალინის სახელობის საბჭოთა მეურნეობის ბრიგადირი.

64. პლახოტნიკოვა ელენე საველის ასული — ქობულეთის რაიონის ორჩაბერის სტალინის სახელობის საბჭოთა მეურნეობის მუშა.

65. პოგორელოვა ანტონინა ალფონის ასული — ქობულეთის რაიონის ორჩაბერის სტალინის სახელობის საბჭოთა მეურნეობის მუშა.

66. პოპოვა ეკატერინე მაქსიმეს ასული — ზუგდიდის რაიონის ინგირის ბერიას სახელობის საბჭოთა მეურნეობის მუშა.

67. პროკოპოვა ანა იაკობის ასული — ზუგდიდის რაიონის ინგირის ბერიას სახელობის საბჭოთა მეურნეობის მუშა.

68. პრუცკინა რაისა ემელიანეს ასული — ზუგდიდის რაიონის ინგირის ბერიას სახელობის საბჭოთა მეურნეობის მუშა.

69. სავინოვა ელენე ივანეს ასული — ქობულეთის რაიონის ორჩაბერის სტალინის სახელობის საბჭოთა მეურნეობის მუშა.

70. სავინენკო ევგენია პეტრეს ასული — ზუგდიდის რაიონის ინგირის ბერიას სახელობის საბჭოთა მეურნეობის მუშა.

71. საფრონოვი სიმონ დავითის-ძე — ოჩამჩირის რაიონის მოქვის საბჭოთა მეურნეობის ბრიგადირი.

72. სახელაშვილი გრიგოლ დავითის-ძე — ოჩამჩირის რაიონის მოქვის საბჭოთა მეურნეობის აფრონმ-ენტომოლოგის მოფალეობის შემსრულებელი.

73. სვეშნიკოვა ნატალია გრიგოლის ასული — ზუგდიდის რაიონის ინგირის ბერიას სახელობის საბჭოთა მეურნეობის მუშა.

74. სელეზნოვა ქსენია ივანეს ასული — ქობულეთის რაიონის ორჩაბერის სტალინის სახელობის საბჭოთა მეურნეობის ბრიგადირი.

75. სელიავჩენკოვი ვლადიმერ ფედოტის-ძე — ზუგდიდის რაიონის ენგირის ბერიას სახელობის საბჭოთა მეურნეობის ტრაქტორისტი.

76. სემიონოვა მარიამ აღაქსის ასული — ზუგდიდის რაიონის ინგირის ბერიას სახელობის საბჭოთა მეურნეობის მუშა.

77. სიდელნიკოვა მელანია კუზმას ასული — წყლენჯიხის რაიონის წყლენჯიხის სახელობის საბჭოთა მეურნეობის მუშა.

78. სირენკო ოლღა გლადიშრის ასული — ზუგდიდის რაიონის ინგირის ბერიას სახელობის საბჭოთა მეურნეობის მუშა.

79. სიჩინავა ასოლონ ძიკის-ძე — ჩხოროწყუს რაიონის ლესიჭინის საბჭოთა მეურნეობის ბრიგადირი.

80. სიჭინავა მუშიკო ჯიმოს-ძე — ჩხოროწყუს რაიონის ლესიჭინის საბჭოთა მეურნეობის ბრიგადირი.

81. სკვორცოვა ლიდა მიხეილის ასული — ზუგდიდის რაიონის ინგირის ბერიას სახელობის საბჭოთა მეურნეობის მუშა.

(გაგრძელება იქნება)

* გაგრძელება. დასაწყისი იხ. „კომუნისტი“ №№ 242, 243, 244, 245, 246.

პარტიული ცხოვრება

აგიტპუნქტის კარგად მუშაობს

ადგილობრივი საბჭოების არჩევნებისთვის მზადების დღეებში მუშაობა გაატყობილა თბილისის № 1 სამკერვალო ფაბრიკასთან არსებულმა აგიტპუნქტმა.

აგიტპუნქტი სამაგალითოდ არის გაფორმებული, უზრუნველყოფილია ტელეფონითა და რადიომიმღებით. მოწყობილია საარჩევნო ლიტერატურის გამოფენა რუსულ, ქართულ და სომხურ ენებზე. აგიტპუნქტში გამოდის კედლის გაზეთი, რომელშიც შუქდება არჩევნებისათვის მზადების აქტუალური საკითხები.

აგიტპუნქტს შედგენილი აქვს მუშაობის კალენდარული გეგმა, რომლის მიხედვით ამომრჩეველებისათვის სისტემატურად ეწყობა საუბრები, ლექციები და მოხსენებანი საარჩევნო კანონზე, სტალინური კონსტიტუციაზე, ჩვენი ქვეყნის ახალ წარმატებებზე. აგიტპუნქტის თანამშრომლები მოეწყო დიალ საღლის - ამომრჩეველთა ეკსკურსია მარჭ-ენგელს-ლენინის ინსტიტუტის თბილისის ფილიალში.

მიწრნავე აგიტტორებმა ამხ. კომლაძემ, ხაბეიშვილმა, შაბარშინამ და სხვებმა უკვე 10-12 საუბარი მოაწყეს ამომრჩეველებთან. დიასახლისების დახმარებით მათ მთელ რიგ სახლებში შექმნეს ამომრჩეველთა კუთხეები, სადაც ეწყობა აგიტსაუბრები და გამოდის კედლის გაზეთები.

თბილისის № 1 სამკერვალო ფაბრიკის აგიტპუნქტი ერთ-ერთი მოწინავეა მოლოტოვის რაიონში. იგი წარმოადგენს მასობრივ-პოლიტიკური მუშაობის ცენტრს ადგილობრივი საბჭოების არჩევნებისათვის მზადების დღეებში.

გ. გელაშვილი

რაიონული თათბირი არჩევნებისათვის მზადების საკითხებზე

ხაშური. (სპ. კორ.). ხაშურის რკინიგზის კულტურის სახლში მოწყობ პირველად პარტიულ ორგანიზაციათა მდივნების, აგიტკოლექტივების ხელმძღვანელების, აგიტტორებისა და კედლის გაზეთების რედაქტორების რაიონული თათბირი.

მშრომელთა დეპუტატების ადგილობრივი საბჭოების არჩევნებთან დაკავშირებით რაიონში მასობრივ-პოლიტიკური მუშაობის დაფენების შესახებ თათბირზე მოხსენება გააკეთა საქართველოს კ. პ. (ბ) ხაშურის რაიკომის პროპაგანდისა და აგიტკაბის განყოფილების გამგემ ამხ. გ. ასპინძელაშვილმა. თათბირზე სიტყვა წარმოთქვა პარტიის რაიკომის მდივანმა ამხ. გ. ფოფხაძემ.

განხილულ საკითხზე თათბირმა და სახა სათანადო ღონისძიებანი.

გავაძლიეროთ ხელმძღვანელობა სოფლის მეურნეობისადმი

უკანასკნელ წლებში მაიაკოვსკის რაიონის კოლმეურნეობებმა, პარტიული ორგანიზაციების ხელმძღვანელობით, სავარძნის წარმატება მოიპოვეს სოფლის მეურნეობის ლიდერობასთან ბრძოლაში; მიღწეული განსაკუთრებით თვალსაჩინოა რაიონის წამყვანი კულტურის — მევენახეობა-მეღვინეობის განვითარების, ყურძნის მოსავლიანობის გადიდების საქმეში. საკმარისია ითქვას, რომ 1948-1949 წლებში ყურძნის უხვი მოსავლის მიღებისათვის რაიონის 41 მოწინავე მევენახეს სოციალისტური შრომის გმირის წოდება მიენიჭა, ხოლო 256 კოლმეურნე დაჯილდოვდა სსრ კავშირის ორდენებითა და მედლებით.

რაიონულმა პარტიულმა კონფერენციამ, რომელიც ამ დღეებში შედგა, განსაკუთრებით გააანალიზა ყურადღება სოფლის მეურნეობას, კერძოდ, მევენახეობა-მეღვინეობის შემდგომი განვითარებისათვის საჭიროველ ღონისძიებათა შემუშავების საკითხებზე.

რაკიმის მდივანმა ამხ. ილ. ლოთიფანიძემ თავის საანგარიშო მოხსენებაში ვრცელ ლაპარაკი სოფლის მეურნეობის დარგში მოპოვებულ წარმატებებზე.

— რაიონში, — განაცხადა მან, — მრავალია მოწინავე კოლმეურნეობა, ისინი ყოველწლიურად ადიდებენ მთიულეთობას. მაგალითად, სოფელ საჯარულის კოლმეურნეობამ — „კომეონისაკენ“ (თავმჯდომარე სოციალისტური შრომის გმირი შ. ჭუმბურიძე) წარმატებით მოელაპარაკონობის შედეგად ჰექტარზე, 40 ცენტნერის ნაცვლად, მიიღო 119 ცენტნერი ყურძენი. ამ კოლმეურნეობაში ყურძნის უხვი მოსავლისათვის 4 კოლმეურნეს მინენიჭა სოციალისტური შრომის გმირის წოდება. მაიაკოვსკის ბაპრაიის სახელობის კოლმეურნეობაში (თავმჯდომარე ილ. კვირიაძე) 45 ცენტნერის ნაცვლად ჰექტარზე მიიღეს 102 ცენტნერი ყურძენი. ყურძნის უხვი მოსავლისათვის ამ კოლმეურნეობაში 6 მოწინავე კოლმეურნე სოციალისტური შრომის გმირი გახდა. ყურძნის მისაღლიანობის გადიდების საქმეში თვალსაჩინო წვლილი მიიტანეს სოფელ დიმის ბერიას და კალინინის, მაიაკოვსკის ბერიას, მირიკ ინჩის ორკლიანების სახელობის კოლმეურნეობებმა.

— მიუხედავად ამისა,—თქვა მომხსენებელმა,—რაიონში ჯერ კიდევ არიან მოსაყვანებლად, რაც საკოლმეურნეო პარტიული ორგანიზაციების არადამაკმაყოფილებელი კონტროლობა და ხელმძღვანელობა-დამხმარეობა აისხება. მაგალითად, სოფელ როხის ეორონმელოვისა და ლენინის სახელობის კოლმეურნეობები წლების მანძილზე ვერ ახორციელებენ ყურძნის, მარცვლეულისა და მეცხოველეობის საწარმოო გეგმებს. შარშან ეორონმელოვის სახელობის კოლმეურნეობამ ჰექტარზე 35 ცენტნერის ნაცვლად 15 ცენტნერი ყურძენი მიიღო, ლენინის სახელობის კოლმეურნეობამ კი — 20 ცენტნერი, ამასთან მათ ვერ შეასრულეს მარცვლეული ძალტების მისაყიდლობის გეგმები. ეორონმილოვის სახელობის კოლმეურნეობის 215 მსხვილფეხა რქიანი პირუტყვის შეემატება, რაც კიდევ უფრო გაუუარესებს ქალაქის მოსახლეობის ჯანმრთელობის დაცვის საქმეს.

რუსთავის ჰყავს წარჩინებული ადამიანები, სოციალისტური შრომის ნოვატორები, რომელიც მშენებლობის დარგში სანუკვარიც ახერენ. ამ ადამიანებით კანონიერად ამაყობს მთელი ქალაქი.

აი ზოგიერთი მათგანი.

სამშენებლო უბანში ქებითა და სიყვარულით იხსენიებენ მებათქაშე გურგენ ზედელაშვილს. მან წლიური დავალება ჯერ კიდევ ივნისში შეასრულა და ახლა 1951 წლის ანგარიშში მუშაობს. ყოველღიურად დაკალებას 200-250 პროცენტით ასრულებს.

გურგენ ზედელაშვილი რუსთავში ჩამოვიდა სიღნაღის რაიონის სოფელ ყუდაანიდან. საფაბრიკო - სამშენებლო ტექნიკუმი მან წარმატებით დაამთავრა და 1948 წლის მაისიდან მუშაობდა მონტაჟნიკად რუსთავის ტრიკოტაჟის ახალი ქალაქის მშენებლობაში. გამორჩეული ოსტატობისა და ენერგიულობის წყალობით ახალგაზრდა ამ დასაწყისშივე ერთ პროფესიას, წარმატებით ეპიწყალა მშენებლობის და მნიშვნელოვანი წარმატებაც მოიპოვა ამ დარგში. თავის ცოდნას და გამოცდილებას იგი უზომოდ ბრაგადის წევრებს.

ამას წინათ ახალგაზრდა სტახანოველი გურგენ ზედელაშვილი ტრესტის უფროსის ბრძანებით დაჯილდოებულ იქნა ტრესტის სპატიო სიგელით და შეტანილ იქნა რუსთავის მშენებელთა სპატაკი წიგნში.

შრომითი მამაცობით სახელი გაითქვა ახალგაზრდა სტახანოველმა მეყარლაზ ორონ ქვარცხავამ. ჯერ კიდევ ომლაში, დაღვა რა მშვიდობის სტახანოვურ ვახტზე, მან თვიური დავალება 180 პროცენტის გადაჭარბებით შეასრულა, ხოლო ავგისტოს და სექტემბრის დავალება 305 პროცენტით გაანალ და ამ. ქვარცხავა ერთ-ერთი პირველი ჩაება სოციალისტური სოციალისტური შეჯიბრებაში. მან ცხოსა 7 ნოემბრისათვის წლიური გეგმის დავალებით დაამზადოს 150 ცალი დასადგარი და 200 ნიჩაბი, დაზოგოს 8 ტონა ნედლეული. არონ ქვარცხავას ნაკლისა ვალდებულება შეასრულა 314 ცალით. ამ კოლეგურნეობებში ხოლო წელადობის გეგმა შესრულებულია 24-30 პროცენტით. კოლეგურნეობაში ასეთი ნაკლოვანებები არ იქნებოდა პარტიული ორგანიზაციები რომ კარგად მუშაობდნენ. პარტბიუროს მდივანი სუპაბაშელი და მაღლაძე კი არიან სუპაბაშელი და მაღლაძე კი არიან კოლეგურნეობის ყოველდღიურ საქმიანობის ცოდნით. ამ კოლეგურნეობებში უხშად ირღვევა საყოლეგურნეო წესდება და ფერტეზეციური წესები, არ ჩანს კომენისტების წვაფეანი, დამარხვაი ირული, ხოლო პარტკომის დღემდე არ მოუნიათ ქმედითი ზომები ამ დღგმარეობის გამოსასწორებლად.

შემდეგ მომხსენებელმა ილაპარაკა კომენისტების პოლიტკურ განათლების საკითხებზე. მიმდინარე წელს პარტიული განათლების ქსელში ორგანიზებულად დაიწყო ახალი სასწავლო წელი, კომენისტების დიდი უმეტესობა ბეჯითად მუშაობს თავისი თეორიული ცოდნის ამაღლებისათვის.

მომხსენებელი დაწვრილებით შეჩერდა ადგილობრივი საბჭოების არჩევნებისათვის მზადებაზე. რაიონში ფართოდ გაჩაღდა საagიტკაციო მუშაობა, არჩევნებთან დაკავშირებით დამატებით გამოიყო 142 აგიტატორი.

ამხ. ლორთქიფანიძემ გაკრიტიკა რაისაბჭოს აღმასკომის სოფლის მეურნეობის და კულტურულ-საგანმანათლებლო მუშაობის განყოფილებათა სუსტი მუშაობა; განსაკუთრებით მკაცრად იქნა გაკრიტიკებული რაიონის სახალხო სასამართლოს (ეუდი მუშაობა. გაიმართა კამათი. სოფელ საკოლეგურნეოს „კომენისაკენის“ თავმჯდომარემ, სოციალისტური შრომის გმირი შ. ჭუმბურიძემ გააკრიტიკა პარტკომის რაკომისა და რაისაბჭოს აღმასკომის (ალეკეულ განყოფილებათა სუსტი მუშაობა, კერძოდ კი რაისაბჭოს აღმასკომის საგზაო განყოფილების ხელმძღვანელობის მოქმედების სასოფლო გზების კეთილმოწყობის საქმეში.

რაიონის სასოფლო საბჭოს აღმასკომის თავმჯდომარემ ვ. ხუხუნელაძემ და ილაპარაკა სასოფლო საბჭოს მუშაობის ნაკლოვანებებზე კოლეგურნეობებისადმი ხელმძღვანელობაა და სოფლის კეთილმოწყობის საქმეში.

კამათში მონაწილეობა მიიღეს სოფელ წოფელურის მოლოტოვის სახელობის კოლმეურნეობის პირველად პარტიული ორგანიზაციის მდივანმა ეკატერინე მეფიშვილმა, რაისაბჭოს აღმასკომის სოფლის მეურნეობის განყოფილების გამგემ ს. ბერკაძემ და სხვებმა, სულ 15 ამხანაგმა.

კონფერენციამ დაბურული (ფარულ) კენჭისყრით აირჩია რაიონული კომისიის და საოლგნი კომისიის ახალი შემადგენლობა და მიიღო სათანადო რეზოლუცია.

შედგა ახალ ორჩეული რაიონული კომიტეტის პირველი პლენუმი, რომელმაც რაკომის პირველ მდივნად აირჩია ამხ. ილ. ლორთქიფანიძე, მეორე მდივნად — ამხ. ალ. რობაძე, მდივნად — ამხ. გ. თაქნელიძე.

ს. მუშელაძე

„კომუნისტის“ საყუთარი კორესპონდენტი

დიდი ოქტომბრის 33-ე წლისთავის წინ

მაღალხარისხოვანი, ახალი სახის ქსოვილები

საოქტომბრო ზეიმის წინ სოციალ ფეიერვერმა ახალი საბრეზენტო მოეწმდვინა საჭმობლის. მაუდაკარლის ფაბრიკის კოლექტივმა აითვისა ახალი მოხატულობისა და ორტიანული რამდენიმე სახის გაუმტკიცესებელ ქსოვილის გამოშვება.

სპეციალისტთა ერთმა ჯგუფმა, ფაბრიკის მთავარი ინჟინრის ს. იაკობაძის, თ. ჯაფარიძისა და შ. ხუციშვილის შემადგენლობით, დამთავარა ქსოვილის სპეციტეკნოლოგია და სათანადო ნახავის რეცეპტურა. ნახავში, ქსოვილის სინჯებისათვის შერეული ხელნაწერი აბრეშუმი.

შეკითხ „თბილისის“ ნაცვლად გამოუშვეს № 3, 4 შეკითხი, რომელიც წმინდა ნართისაგან დაამზადეს და მიიღეს მსუბუქი, თხელი და რბილი ქსოვილი — „ნაზი“, რომელიც რბილი და სასიამოვნო ქსოვილია. წმინდა შალისაგან მომკოვეს მამაკაცის საკოსტუმე ტრიკო „თბილისი“.

ფაბრიკის სპეციალისტები ამჟამად მუშაობენ მაუდის ნართისაგან მამაკაცის საკოსტუმე ქსოვილის მისაღებად, კიდ დღემდე კამოლილი ნართისაგან მზადდებოდა.

საოქტომბრო საჩუქრები

ჭიათურის მარგანეცის ტრესტმა 26 ოქტომბრის შესახრულ მარგანეცის ამოღების ათი თვის გეგმა. გეგმის შესრულებამდე განსაკუთრებით გამოჩინეს თავი სტალინის, ორჯონიკიძისა და ფრუნძეროვის სახელობის მაღარნოთა კოლექტივებმა.

ჭიათურის აბრეშუმკომბინატის კოლექტივი, რომელიც საოქტომბრო ეახტზე დგას, დღითდღე ადიდებს პროდუქციის გამოშვებას. 24 ოქტომბრის ფიქრობმა გეგმა შესრულეს 106 პროცენტით, 25 ოქტომბრის — 106, ხოლო 26 ოქტომბრის—110 პროცენტით.

ჭიათურის სამკერვალო ფაბრიკამ 21 ოქტომბრისთვის დამთავარა ხუთწლიანი გეგმის შესრულება. ფაბრიკის 155 მუშამ დიდად გადააჭარბა ხუთწლიან დავალებას და დამაზადა უმაღლესი ხარისხის პროდუქცია. ახლა ფაბრიკის კოლექტივი იბრძვის 7 ნოემბრამდე ნახევარი მილიონი ნაკეთი ღირებულების ზედაგმითი სამკერავი ნაწარმის გამოსაშვებად.

აგური გეგმის გადაჭარბებით

ხაშური. (სპ. კორ.). ხაშურ მასალათა მრეწველობის სამინისტროს ხაშურის აგურის ქარხნის კოლექტივმა ეკდამდე გაანალა საწარმოებრო შეჯიბრებით ნაცხარი ვალდებულება: პირველი ნოემბრისათვის, ნაცვლად წლური გეგმით გათვალისწინებული ას ათი მილიონი აგურისა, გამოეშვა 3.010 ათასი ცალი წითელი აგური. ამავე რაციონალიზაციის ქარხანამ სამთვიანი-სამოსო პროდუქციის გამოშვების გეგმა შეასრულა 108,1, ხოლო ცალკა ტალური მშენებლობისა — 105 პროცენტით. 8.2 პროცენტით არის შემცირებული თვითღირებულება. შრომის ნაყოფიერება გაიზარდა 43,8 პროცენტით. 10 თვეში მოეგებულია 100 ათასი მანეთი ზედაგმითი ღირებულება.

ქარხნის კოლექტივმა აცილება ოქტომბრის მოეგებოდა წამორიცხით და წლის ბოლომდე გეგმის გადამეტებით გამოუშვას 500 ათასი ცალი წითელი აგური.

საქართველოს მეშახტეების გამარჯვება საკავშირო სოციალისტურ შეჯიბრებაში

საქართველოს ქვანახშირის კომბინატში მიღებულია ცნობა, რომ პროფესიული კავშირთა სრულიად საკავშირო ცენტრალური საბჭოსა და სსრ კავშირის ქვანახშირის მრეწველობის სამინისტროს გადაწყვეტილებით მიღწილი ქვანახშირის მრეწველობის მეშახტეთა შორის გამართულ სოციალისტურ შეჯიბრებაში პირველი ადგილი დაიკავა ტყიბულის ქვანახშირის მრეწველობის სამინისტროს გარდამავალი წითელი დროშა და პირველი პრემია. პრემია მიეკუთვნა ტყიბარჩილეანახშირის ტრესტს (ტრესტის მმართველი ა. ლობახია, მთავარი ინჟინერი ფ. ნაჭყებია, საქართველოს კომკავშირის სახელობის ტრესტის მეშახტე კოლექტივს (მეშახტის უფროსი ბ. ჭახტის (ახიბერა) კოლექტივს (მეშახტის უფროსი ა. ჭირაქაძე, მთავარი ინჟინერი ა. ჭანკოშელი, მეშახტე პარტორგანიზაციის მდივანი ი. ნოღირია), ხოლო მესამე თუღლილ პრემია — ტრესტის ტყიბულის სანახლის (მეშახტის უფროსი ა. ბობახიშვილი, მთავარი ინჟინერი ა. ჭანკოშელი, მეშახტე პარტორგანიზაციის მდივანი ნ. ჭანკოშელი, მეშახტე კოლექტივს (მეშახტის უფროს

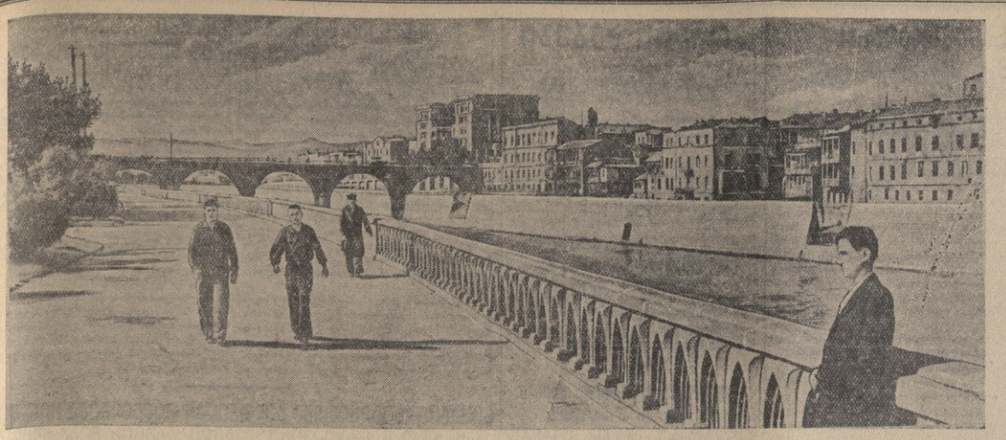

ბარათაშვილის ხიდიდან ელბაქიძის ხიდამდე ორივე მხრით ბეტონის კედელში მოექცა საქართველოს დედაქალაქი—მტკვარი. სურათზე: სანაპირო ქუჩის ხედი კარლ მარქსის ხიდთან.
ფოტო ვლ. გიშბერგისა

თბილისის ახალი მშენებლობანი

სანაპირო—თბილისის მშვენება

ქალაქის რეკონსტრუქციის გენერალური გეგმის განხორციელებით უფრო და უფრო მშვენდება საქართველოს დედაქალაქი თბილისი. ამ გეგმის ერთ-ერთი მთავარი შემადგენელი ნაწილია მტკვრის სანაპირო ქუჩების მშენებლობა, რომელიც განუყრელად დაკავშირებულია ამხანაგ ლავრენტი ბერიას სახელთან.

ეს მშენებლობა ომამდე დაიწყო. პირველ რიგში გაკეთდა მტკვრის მარცხენა სანაპირო ბარათაშვილის ხიდიდან ფეხბურთის პარკამდე. ამან ითითქოსა ყოფილი მდიდრიული კუმბეთის რეკონსტრუქცია, მრავალი მოსახლებული შენობის აღება, დიდ მანძილზე ბეტონის საყრდენი კედლის გაყვანა. გაყვანილ იქნა განიერი მოასფალტებული გზატკეცილი, რომელსაც ორივე მხრიდან ლამაზი ხეივანი ჩამოუვლის. ერთ დროს ქაოსებიანი და ტრაქტორთა ადგილი ქალაქის ულამაზეს ნაკუთხვ იქცა.

ომმა დროებით შეაჩერა ეს დიდი მშენებლობა. იგი განახლდა მხოლოდ 1947 წელს.

1948-49 წლებში სანაპიროს მშენებლობა დამთავრდა საყრდენი კედლის ქვედა ნაწილის მტკვრის მხარეზე ბარათაშვილის ხიდიდან ელბაქიძის ხიდამდე და მტკვრის მარჯვენა ხმარიდან ჩელუსკინელთა ხიდიდან ფეხბურთის პარკამდე.

დიდი მუშაობაა გაჩაღებული მტკვრის მარცხენა სანაპიროზე. მანძილებს მოაქვთ ცემენტი, ქვიშა, გუგუნებს ბეტონ-სამღები მექანიზმების მოტორები. რკინის სახელოებზე მისრიალებენ ქვიშა-ცემენტის ნაზავით სავსე რკინის ვაზები, რომლებიც მიაღწევენ რა ხის გომბოგმდე, გადმოპირქვავდებიან და კვლავ უკანვე ჩამოსრიალდებიან ახალი „ულეფის“ მოსაღებად. ხის გომბოგმდე ქვიშა-ცემენტის ნაზავი მიედინება საყრდენი კედლის ამოსაყვანად. მებეტონეები ისწორებენ, ტკეპნიან ამ ნაზავს... იწრება საყრდენი კედელი ჩელუსკინელთა ხიდიდან ელბაქიძის ხიდამდე. მას ბეტონებება. ტკვრის ფიქრებით ამ ადგილებზე ქალაქის ულამაზეს ხეივანს ხედავს.

ამ დროებით შეაჩერა ეს დიდი მშენებლობა. იგი განახლდა მხოლოდ 1947 წელს.

1948-49 წლებში სანაპიროს მშენებლობა დამთავრდა საყრდენი კედლის მტკვრის მხარეზე ბარათაშვილის ხიდიდან ელბაქიძის ხიდამდე და მტკვრის მარჯვენა მხარეზე ჩელუსკინელთა ხიდიდან ფეხბურთის პარკამდე.

მტკვრის მარცხენა სანაპიროს სიგრძე 18 მეტრზე მეტი იქნება. მას ორივე მხარეს ექნება ტროტუარი და ლამაზი ხეივანები. განიერ მოსასეტებელ ქუჩას დაამშვენებენ ლამპიონები ბაზალტის ქვის სეტებებთა და თუჯის ჩუქურთმიანი გვირგვინებით.

ახლო მომავალში სანაპირო ქუჩის მშენებლობა ჩელუსკინელთა ხიდიდან გაგრძელდება ორკილომეტრის სახელობის კულტურისა და დასვენების ცენტრალური პარკის მიმართულებით. აქ გაივრება ახალი განიერი ქუჩა, რომელთაც მარცხენა სანაპირო „დინამოს“ სტადიონთან დაუკავშირებენ ტელმანის ქუჩას.

აღსანიშნავია, რომ მარცხენა სანაპირო არსად არ გადაკეთის სხვა ქუჩას, იგი ხიდების ქვეშ გაიელის და სატრანზიტო-სამანქანო მოძრაობისათვის მტკვრის მარცხენა მხარის მთავარი მაგისტრალი იქნება. ჩელუსკინელთის ხიდთან მარცხენა სანაპირო შეუერთდება ახლანდელ რეკონსტრუირებულ ხიდთან.

მარცხენა სანაპიროს მშენებლობასთან დაკავშირებით გადაწყვეტილია ბარათაშვილის ხიდის 2 მეტრით ამაღლება და ელბაქიძის ხიდის რეკონსტრუირება, რომლის სიგანე 26 მეტრამდე გადიდდება.

ახალ მრავალსართულიან შენობათა ანსამბლები დაამშვენებენ მარცხენა სანაპიროს. თბოელექტროცენტრალის მახლობლად შენდება 125 ბინიანი შვიდსართულიანი საცხოვრებელი სახლი, რომელიც შემკული იქნება ლამაზი ჩუქურთმებითა და ქარიანი სტილის ორნამენტით. აქვე, ამ სახლის მახლობლად, ქარლ მარქსის ხიდის მიმართულებით აშენდება მეორე ასეთივე დიდი და ლამაზი საცხოვრებელი სახლი.

გათვალისწინებულია მტკვრის მარჯვენა სანაპიროს გაგრძელება ბარათაშვილის ხიდიდან მტეხილის ხიდამდე. მეტეხილ ორი პატარა ხიდის ნაცვლად აიგება რკინაბეტონის ერთი დიდი ხიდი, რომელთაც მარცხენა სანაპირო დაუკავშირდება მთასნეულის ქუჩის. მარჯვენა სანაპირო გაიელის ამ ქუჩის ქვეშ და აგრეთვე მთასნეულის ქუჩის შეუერთდება.

მეტეხის ხიდიდან ჩელუსკინელთა ხიდამდე მტკვარი ორივე მხრიდან მოექცევა ბეტონის კედლით. მის გარშემო გაივანება განიერი ქუჩები, ხეივნები და სკვერები დედაქალაქს ნამდვილი მშვენება გახდება.

ვ. არაშიძე

კუზიანს სამარე გაასწორებს

შეძარწუნებული არიან ამერიკელი გენერლები საქმოსანთა შორის და საქმოსანები გენერალთა შორის — ეზიზაღებიან და კლავენ. ან როგორ დამეგდებიან, როცა მშვიდობისათვის მთავრობა უმეტესად ძალად იქცა, ომის წინააღმდეგ მებრძოლთა ბანაკები დიდმასშტაბს ყველა კვეყნის ნახევარ მილიარდზე მეტი ადამიანი გაერთიანდა და მათი რიგების დღითიდღე იზრდება.

ნახევარი მილიარდი... ჰმ... კარგა დიდი რიცხვია, მაგრამ მათ რა? ეს რომ თანხა იყოს და ბანკში მათ მიმდინარე ანგარიშს მიემატოს, ჰა-ხა რომ კარგი იქნებოდა. მაგრამ მშვიდობისათვის მოძრაობაში ჩამმეულნი და ისიც ამდენი?

ზის ახალი ომის ორი გამჩაღებელი და მწარე ფიქრებს მისცემია — რა შეიძლება ამერიკაში დაეპირისპირონ ამ მოძრაობას, სახელი გაითქვას და ულტრაზეც ამოხ? მაშინ ბანკირები, მძლიავრებები და ძმანი მთონი მოწონების ნიშნად მხარზე ხელს დაჭრიან, გამმხვევებენ, თვითონაც გამხვეულან, სტუკოლმის მოწოდების უდიდესი პოპულარობით დაინებულნი, და მათგან წამთვა დოლარების ნაკადი ორი გენერლის ჯიბისაკენ!

ორი გენერალი დიდხანს კამათობდა, თუ რა ბაკირისპირებინათ სტოკჯონ მის სამშვიდობო მოწოდებისათვის, და ბოლოს შეთანხმებასაც მიაღწიეს. მოწყობა „ჯვაროსნული ლაშქრობა თავისუფლებისათვის“. შეადგინეებენ სტოკჯოლმის მოწოდების მოწონაებდეგანთ სულ ცოტა 10 მილიონ ხელმოწერას. 10 მილიონი მათთვის ის ორის, როცა ამერიკაში ბევრი მილიარდეცის ადამიანებს, მართალია, არა ხელმოწერას — ფულს — მაგრამ ამ ფულით ბევრი რამ გაკეთდება. განზრახულია სპეციალური „თავისუფლების ზარის“ ჩამოსხმა, რომ თვისუა ხელმოწერები. თანხის ხალისით შეიტანს. თუ ხალისით არა, უხალისოდ, ძალით შეატანინებენ, ეს მათთვის ახალი არ არის.

ახლა ხელმძღვანელი ცენტრის შედგენა გახდა საჭირო. ვინ არის ასეთ საქმეში გამოცდილი, ათი მილიონი ადამიანის მოტყუება რომ შეძლოს? პირველ რიგში ბანკის თავმჯდომარე ჯონინი. ფული ორობა აქვს და გამოადგება. შემდეგ? აღენ დალესი, ცნობილი ომის გამჩაღებლის ძმა, თითოსაც რომ წარმატებით ეწოდა ამ ხელობას. ის კარგი მზერაცეცაა. ყველა ბინძურ საქმეში ცხვირი აქვს შეყოფილი და ბინძური ნაძირალებში ბევრ ხელმოწერას შეაგროვებს. ამ საქმისათვის ზედ გამოსადეგია ავგუსტე კარდენერი სენატორი, რომის პაპობის პირველი პრეტენდენტი. თუმცა მას „სულიერი მამობისა“ არაფერი სცხია, ბინძური გულის ადამიანია, მაგრამ ეს ხომ ყველამ არ იცის. მის ლოცვას და ქადაგებას ბევრი სულელი კიდევ ურს უგდებს და ამიტომ საჭირო ყაცია. კიდევ ვინ შეიყვანენ? ჰო, ცინთან დავიწყებდათ: ფამილტერი „ამერიკის ლეგიონის“ მეთაური კრეიგი. ის რომ გამოტყუონ, ცუდი არაფერია, თქვენზე ბაკეში ომის გამჩაღებელი არც შე ეარო, ტყვეის. სხვანი თუ არა, ხალხის ცემა-ტყეპაში და პროოყაციებში მისი ბიზნესი გამოცდილი არიან.

გადასაწყვეტი დარჩა საკითხი — საღ შეგროვონ ხელმოწერა? მატიანებზე? — არავინ მოკა. სახლებში ჩაშოიარონ? — კარზე რომ მიეკაკუნონ, გამოსცემებენ, შინ არავინ არისო. ქეჩებში? — მოგები. ბანკირებს შემგროვებელ ყველა ხელმოწერატება. თომცა, არა, პოლიციელები ძალით გაარჩევენ. რატა, პოლიციელები? ეს კარგი რამ გაასხენდათ. საპოლიციო აბრებში შეიძლება სახანძრო ჩაშებისა, სადაც ხალხს ძალიან შერეკავენ. მაღაზიებშიც მოხერხდება — იქაც ხომ შედის ხალხი. ბანკებშიც ბევრი საქმისანი დაფუსფუსებს — ეს ხალისით მოაწერენ ხელს. ამრიგად, ათი ან ორასი. მეტი.

დაიწყო ხელმოწერის კამპანია. იგი დაახლოებით ასე მიმდინარეობდა:

— ბენკენ, — მომართავს პიროვნული ერთ გამვლელს, — ხელი მოაწერეთ ამაზე? — მას ხელში ქალაღდი უჭირავს.

გამვლელი ეკითხება: ვინ ხელმოწერას ამერიკელი პილიციელი ხელმოწერას აგროვებს სტოკჰოლმის მოწოდებაზე? ხომ არ გაგიგია! ცოტენი ამოაკლიებენ, თან ცალი თვალით ტექსტს უყურებს. არა, ეს ის არაა, რაზეც ხალისით მოაწერდა ხელს, მაგრამ ეშინია ძლივს ნაოფლით საქმეო არ დაკარგოს, შეიძლება ციხეშიც ჩასვან, რა ქნას, ანდა აღმართის ხნავს. თანხმდება.

ამასობაში ორი პოლიციელი ერთს საღიც კირწყლებით მიეპარება. მას ეკარი თქვა ხელი მოაწერა ამ ბინძურ ტექსტზე. ფულიც არ ჰქონდა. ზარის ჩამოსახმელად რომ შეეტანა. არა ეშმაკს, მას სპორტული უბანში გამოაწყრებენ.

რამდენიმე მეხანძრესაც საქმე გაართულა. მათ მსჯელობა ხელში ჩაეგდოთ და ხელმოწერაზე უკრის შემდეგ საპოლიციო უბანში წყვანით ალარ შეაწერებს — ადგილზეე გაუწყრებენ და იქვე სწრაფად „მოაკვიანებს“. ფულც აიფეჩებენ, სამაგიეროდ დაბეჭდილი გეგორებით და თანხის გაღახლის ქვითრით გაუშვებენ.

სხვა ადგილას ფაშისტი ლეგიონერებიც თავიანთ ნაცად საქმეს აკეთებენ. მათ უკვე ერთი 80 წლის ანანგარებული მანდილოსანი „დათანხმეს“ და ორიც სხვა მუშტაიც ჩეეხებს შემდეგ „დაიყაბულეს“.

დაფეთებულან ხალხმა თავი შეაფარა მაღაზიებს. მაგრამ მაღაზიებშიც პოლიციელები, მეხანძრეები და ლეგიონერები იყვნენ ჩასაფრებულნი. რეზონანსი ამოქმედდა. რამდენიმემ გაუბედაედ პროტესტი განაცხადა და ისინი პირდაპირ ატანადპოლიციო საქმიანობის გამომძღვევე კომისიაში წაათრიეს. სამაგიეროდ, ბანკებში ხელმოწერის ღირს სუფთავად ნაცრიანობა და ურთიერთგაგება. ასიც უნდა ყოფილიყო — ძალით ალიტის ტკავს არ დახეავს.

რამდენიმე დღის შემდეგ შეაჯამეს ხელმოწერებზე ნადირობის შედეგი. იგი სანუგეშო არ აღმოჩნდა. გათვალისწინებულ 10.000.000-ს ბოლოსა ერთი ნოლი აკლდა. საქმეში ჩახედული ბოროტი ენები ამბობდნენ, ერთი მილიონიც გაზვიადებულიაო.

24 ოქტომბერს „თავისუფლების ზარი“ დასავეთ ბერლინის რატუშაზე უნდა ჩაბრეკილიყო. ამასთან დაკავშირებით ცერემონიალთან გათვალისწინებული იყო ხალხმრავალი მტინგის მოწყობა და მეუზარე სიტყვების წარმოთქმა, აგრეთვე ამერიკელ და მათ გერმანელ ლაქიებთან სოლიდარობის ნიშნად გერმანიის ყველა ელექსიის მიერ ზარების რეკვის ატება. ერთი სიტყვით, გათვალისწინებული იყო სტოკჰოლმის მოწოდების მოწონაებდეგებთან გერმანელი ხალხის სოლიდარობის მძლავრი დემონსტრაცია.

გათვალისწინებულიდან მხოლოდ ნაწილი შესრულდა. ზარი ჩამოკიდეს, მაგრამ მისი ხმა ქალაქა „ხმას მოკლებულისა უდაბნოსა შინა“. ბანს არავინ აძლევდა. გერმანიაში მოედებებმაც ეი ისწავლეს ჭკუა. მიტინგი გაიმართა, მაგრამ ხალხის პროტესტის შიშით ტრიბუნას მავთულხლართები შემოავლეს და ამ სახელობაზედ მოწყობილი „საყოველთაო ბანაკიდან“ დასავლეთ გერმანიის „კანცლერის“ — ადენაუერის და თავლითი ადენაუერის ყურე მოისმოდა, რომელსაც მასაკით მერმოსმენი და თავლითები უსმენდნენ და ბანს ძალეგნენ. აქვე იყო ალეი. ჩვენ არ ვიცით, ეს ადენაუერის უსმენდა თუ შიშით თვალებს აცეცებდა, ვინმემ ქნა არ მომარტყას და სული არ გამაფრთხობინოსო. ყოველ შემთხვევაში, მას შეეძლო დამშვიდებული ყოფილიყო — პოლიციელთა მცველი რაზმი ახლოს არავის აცილებდა.

ასე დამთავრდა ვაშინგტონ-კლეის ტრაგიკომიკური წამოწყება. დაე მათ თვითონ იმტკიცონ თავი და გაარკვიონ, რა იყო მეტი მათ შორის მოწყობილ კამპანიაში—ტრაგედია თუ კომედია. ასეა თუ ისე, ომის გამჩაღებლებმა კიდევ ერთი ჭაობს ასწყვეტა გაეკეთილი მიიღეს. ისწავლიან კი ჯერას? ფაქტები მეტყველებენ, რომ არა — კუზიანს ბოლოდ სამარე გაასწორებს!

დავით ველუხა

ახალი წიგნები

სახელგამის გამოსცა გიორგი ჯიბლაძის „ქარტიული ეტიუდები“. წიგნში გარჩეულია ქართველი ლესსინგოსა და თანამედროვე წერილის ნაწარმოებები. ქართველ ლესსინგოსად განსუფთავებაში მეტანილია წერილები „ბარათაშვილი და თანამედროვეობა“, „ბარათაშვილი და ლერმონტოვი“, „ბერანგე“.

„კომედიები გიორგი ერისთავისა“, „ეპიორები წერილთან შემოქმედება“, „ალერსიანის მილერტრიანის ერისთავის პუბლიციზმი“, „ილია ჭავჭავაძის შემკვიდრეობის ზოგიერთი საკითხისათვის“, „ილია ჭავჭავაძე და ხელოვნების რეალისტური თეორია“, „აკაკის ესთეტიკური იდეალები“, „აკაკიანი და თანამედროვეობა“, „აკაკიანის ესთეტიკა“.

თანამედროვე წერილებიდან გარჩეულია შალვა დადიანის, ლეო ქიაჩელისა და იოსებ გრიშაშვილის შემოქმედება. წიგნის რედაქტორია ე. ანანიაშვილი. კრებული შეიცავს 545 გვერდს და ღირს 22 მანეთი.

სახელგამის გამომცემლობამ ეამოსცა მეღვინეთა მეცნიერებათა დოქტორის ა. მაჩაბლის—**„ტარგმული ვაინლფსიჩისათვის“**, რომელიც ეძღვნება მეღვინეების დასახარებული მიღწევა 1950 პროფესორი ეკ. ლორენ.

წიგნი შეიცავს 288 გვერდს და ღირს 13 მანეთი.

სახელგამის გამოსცა ილია ერისთავის „ვაჩარუხალო“, თარგმანი ნინო შენგელაისა, რედაქტორი ვ. ვეფხვაძისა.

წიგნი შეიცავს 820 გვერდს და ღირს 30 მანეთი.

ამავე გამომცემლობამ გამოსცა

ვ. დადიანიშვილის — „ბენზინული ლესელიძე“. რედაქტორია ე. მაისურაძე. წიგნი 100 გვერდია. ღირს 4 მანეთი და 50 კაპ.

მოსწავლე ფეხბურთელთა შეჯიბრებას თბილისის პირველობაზე

7-30 ოქტომბერს თბილისის ლ. ჰ. ბერიას სახელობის „დინამოს“ სტადიონზე მეხანძრეების თბილისის გაყოფა საშეალო სკოლების ფეხბურთელთა გუნდების შეჯიბრება 1950 წლის პირველობაზე.

შეჯიბრებაში მონაწილეობენ უმცროსი ასაკის ფეხბურთელთა 24 და უფროსი ასაკის ფეხბურთელთა 28 გუნდი.

უფროსი ასაკის მოსწავლე ფეხბურთელთა შორის პირველი ადგილი მოიპოვეს ვაკის მე-11 საშუალო სკოლის ფეხბურთელებმა, რომლებმაც ფინალურ შეხვედრაში დაამარცხეს ვაკის მე-19 საშუალო სკოლის ფეხბურთელები ანგარიშით 2:1.

ფინალურ შეხვედრაში ვაკის მეორე საშუალო სკოლის უმცროსი ასაკის ფეხბურთელთა გუნდმა ანგარიშით 5:1 მოიგო ვაკის პირველი საშუალო სკოლის ფეხბურთელთა გუნდს.

ამრიგად, თბილისის საშუალო სკოლების 1950 წლის ჩემპიონები უფროსი და უმცროსი ასაკის ფეხბურთელთა შორის არიან ვაკის მე-11 და მე-2 საშუალო სკოლების ფეხბურთელები.

გამარჯვებულ გუნდებს გადაეცათ ვერცხლის თასები და ფასიანი ჯილდოები.

ახალი სპორტივნის მშენებლობა

წითელწყაროში. (ხვ. კორ.). რაიონის ცენტრში შენდება ფეხბურთის სტადიონი. ამჟამად მოწყობილია მოედნის ტერიტორია, აქეთ-ბენ მოაკორს, სკამებს და სხვ.

სტადიონი დიატეკის 2.620 მაყურებლის. შენდება დამთავრება 1950 წლის 7 ნოემბრისათვის.

დათესილია 234.900 ჰექტარი ხორბალი

ოქტომბრის ფასანებულ ხუთდღეღიაში საქართველოს კოლმეურნეობებმა 84.226 ჰექტარი ფართობი დათესეს. სულ 1 ნოემბრისათვის დაფარული 234.900 ჰექტარი ხორბალით, გეგმის 94 პროცენტი.

ხიზნების ფიზიკური დავალება გადაჭარბებით შეასრულებენ 12 რაიონში. აქედან პოტ-ჯორის — 227,5, ახალციხის — 122,4, ბორჯომის — 118,8, წალენჯირის — 110,4, დმანისის — 106,8, ახალციხის — 105,8, ლაგოდეხის — 102,1, ახალციხის — 100,1, თიანეთის — 100,6, ქიზიყის — 100,7, ქობულეთის რაიონში — 100,4 პროცენტით.

ხიზნები ისეთი ადგილობრივი გეგმა შეასრულებელი 62,4 პროცენტით, ქალაქების — 61,6, ადგილის — 54,4, ასპინძის — 71, ჩხარის — 62,6, ქარელის — 68, გორის — 84,9, ბოლნის — 76,1, დუშეთის — 95,2, თერგი წყარის — 76,7, ჭიათურის — 75,9, კასპის — 63,2, ხაშურის — 92,1, თელავის — 78, ახმეტის — 75,2, ქობულეთის — 90,6, გარეკახეთის — 86,4, მარნეულის — 71,2, ბოლნისის — 61,9, საგარეჯოს — 81,6, გურჯაანის — 20, ჩოხორწყუს — 29, ჩოხატაურის — 29, წალენჯირის — 45,8, საჩხერის — 70,7, ონის — 49, ამბროლაურის — 41,5, ცაგერის — 62,2, ქუთაისის სხვა რაიონებში — 92, ვანის — 3,8, ბაღდათის — 27,7, წყალტუბის რაიონში — 6,8 პროცენტით.

ხიზნების თესვა არ დაუწყიათ ქუთაისის, ხონის, ოქრეულის, ზემო სვანეთის რაიონებში, სადაც ამჟამად ფარცხების დამთავრებას ამთავრებენ.

მზრალად მოსწულია 100.100 ჰექტარი

1 ნოემბრისათვის საქართველოს კოლმეურნეობებში მზრალად ხვნის გეგმა შესრულებულია 52,7 პროცენტით, მოხნულია 100.100 ჰექტარი.

ადგილების ასს რესპუბლიკაში მზრალად ხვნის გეგმა შესრულებულია 20 პროცენტით, საბჭოეთ ოსეთში — 46,5, ახალციხის რაიონში — 19,6, გეგმაკომრის — 18, ჩხორწყუს — 14, ქუთაისის — 14,2, წყალტუბოს — 18, საჩხერეთის — 29,2, წალენჯირის — 11, ვანის — 35,3, ბაღდათის — 11,7, ზესტაფონის — 22,7, თერგილის — 46,3, ქლეხორის — 573, ახალქალაქის — 61,9, ბოგდანოვკის — 102,2, ახალციხის — 64,9, ადიგენის — 38,7, ახასპინძის — 56,8, ხაშურის — 61,8, ქარელის — 76,6, გორის — 48,5, კასპის — 13,2, ბორჯომის — 73,7, წალენი — 27,5, თიანეთის — 45,2, გურჯაანის — 40,1, ყვარლის — 40,4, სიღნაღის — 57,7, წნორწყაროს — 97,7, თელავის — 25,6, ახმეტის — 82,5, ყვარლის — 14,8, ლაგოდეხის — 21,5, გარეკახეთის — 67, ქობულეთის — 15,8, გარეკახეთის — 45,5, მარნეულის — 17,3, ბოლნისის — 21,4, საგარეჯოს — 59,3, დმანისის რაიონში — 44,3 პროცენტით.

1 ნოემბრისათვის მზრალად ხვნა არ ჰქონიათ დაწყებული ამბროლაურის, ტყიბულის, ცაგერის, ზუგდიდის და ცხაკაიის რაიონებს.

ორგანიზებულად მოვაწყოთ ახალგაზრდობის განვლება შრომითი რეზერვების სკოლებში

ჩვენი მრეწველობის მზარდი მოთხოვნილების შეშაოა კადრებით დაკმაყოფილების მიზნით ყოველ წელს წარმოების ახალგაზრდობის გაწვევა სამრეწველო სასწავლებლებში და სამთო მრეწველობის სკოლებში. ახალგაზრდობის გაწვევა სამრეწველო სასწავლებლებში წარმოებს საქართველოს კ. პ. (ბ) ცენტრალური კომიტეტის 20 ოქტომბრის საქართველოს სსრ მინისტრთა საბჭოს და საქართველოს კომიტეტის მიხედვით დადგენილება ახალგაზრდობის მორიგი გაწვევის შესახებ სსრ კავშირის შრომითი რეზერვების სამინისტროს საქართველოს რესპუბლიკური სამმართველოს სამხაბრიელ-საქარხნო სწავლების სკოლებსა და სამთო მრეწველობის სკოლებში, რაც პირველი ნოემბრიდან დაიწყო და 15 დეკემბრამდე უნდა დამთავრდეს.

გაწვევის ორგანიზებულად ჩატარების მიზნით რაიონისა და საქალაქო ცენტრებში შეიქმნილია ახალგაზრდობის გაწვევი კომისიები, რომლებიც მთელი ნაწილი მუშაობის სტრიქონებით მოეკიდნენ ზემოთხსენებულ სასწავლებლებსა და სკოლებში გასაგზავნი ახალგაზრდობის შერჩევას. სამედიცინო კომისიები ვალდებული არიან საფაბრიკო-საქარხნო სწავლების სკოლებში გაგზავნონ ჯანმრთელი ახალგაზრდები, რომლებიც გამოსადეგი იქნებიან როგორც სწავლისათვის, ისე სწავლების დამთავრების შემდეგ ჩვენი ქვეყნის ფაბრიკა-ქარხნებში მუშაობისათვის.

საფაბრიკო-საქარხნო და სამთო მრეწველობის სკოლებში ახალგაზრდობის ორგანიზებულად გაწვევას აქტიური დახმარება უნდა გაუწიონ კომკავშირის საქალაქო და რაიონულმა კომიტეტებმა, პროფკავშირულმა ორგანიზაციებმა. მათს კარგ მუშაობაზე ბევრად არის დამოკიდებული გაწვევის წარმატება.

გაწვევის ორგანიზებულად ჩატარებაში განსაკუთრებით დიდი როლი ეკისრება კომკავშირულ ორგანიზაციებს, რომლებმაც თავიანთი რიგებიდან უნდა გამოყონ საუკეთესოდ მომზადებული კომკავშირელები და დაავალონ მათ საქარხნო სწავლების დამშვებებზე მარცხენა სანაპიროს. ამ საქმეში დიდი მოწყობა. ახალგაზრდობის გაწვევასთან დაკავშირებით მათ შეუძლიათ მოაწყონ აგრეთვე სპორტული შეჯიბრებანი და მხატვრული საღამოები.

ბოლოს. კომკავშირელთა მოეალეობაა განემარტონ გასაწვევ ახალგაზრდობას, თუ როგორ ცხოვრობენ და სწავლობენ ახალგაზრდები შრომითი რეზერვების სკოლებში. ამ მიზნით საჭიროა მოეწყოთ სამხარიკო-საქარხნო სკოლის მოსწავლეთა შეხვედრა ახლად გასაწვევ ახალგაზრდობასთან.

გასაწვევ ახალგაზრდობას უნდა მოეცეთხრონთ ამრეთვე იმის შესახებ, რომ სამხაბრიკო-საქარხნო სწავლების სკოლებში აღიზრდილი ათასობით ახალგაზრდა წარმოების წარჩინებული ნოვატორებია, რომლებიც გვერდში უდგანან ძველი თაობის გამოცდილ სპეციალისტებს და მათ ღირსეულ ცვლას წარმოადგენენ.

სამხაბრიკო-საქარხნო და სამთო მრეწველობის სკოლებში ახლად მიღებულ მოსწავლეებს თავიანთი განკარგულებაში ექნებათ კეთილმოწყობილი საერთო საცხოვრებლები, კლუბები, ბიბლიოთეკები, წითელი კუთხეები, კინოდანადგარები, სპორტული მოედნები. მოსწავლეებს ხშირად წაეკითხავენ ლექციებსა და მოხსენებებს მათთვის საინტერესო თემებზე. სკოლა მათ მოუწყობს ეკსკურსიებს მუზეუმებისა და სხვადასხვა ისტორიული ადგილების დასათვალიერებლად. მოსწავლეებს ყოველგვარი პირობები ექნებათ შექმნილი თვითმოქმედი და ლიტერატურული სალამოების გასამართავად.

შრომითი რეზერვების სკოლების მოსწავლეებს — მომავალ სპეციალისტებს ყოველგვარი პირობები აქვთ შექმნილი იმისათვის, რომ პირნათლად შეასრულონ პატივისა და მთავრობის დავალება — ისწავლონ ბეჯითად და შეუპოვრად, ხოლო სწავლის წარმატებით დამთავრების შემდეგ ეშსახურონ შრომითი რეზერვების მრეწველობის შვილოს აყვავებას.

ვ. ველაძე

საქართველოს სსრ მინისტრთა საბჭოს შრომითი რეზერვების სექტორის ინსპექტორი

გაერთიანებული ერების ორგანიზაციის გენერალური ასამბლეის მეხუთე სესია

31 ოქტომბრის დღის პირველი სხდომა

ნიუ-იორკი, 31 ოქტომბერი. (საქფაქი). გენერალური ასამბლეის დღევანდელ სხდომაზე გრძელდებოდა დისკუსია გაერთიანებული ერების ორგანიზაციის გენერალური მდივნის დანიშვნის საკითხის გამო.

სხდომის დასაწყისში გამოვიდა ფილიპინების წარმომადგენელი რომელო, რომელმაც ეჭვი გამოთქვა, უფლებამოსილია თუ არა გენერალური ასამბლეა გადაჭრას გაერთიანებული ერების ორგანიზაციის გენერალური მდივნის დანიშვნის საკითხი უშიშროების საბჭოს ურეკომენდაციაროდ. მაგრამ რომელომ ეჭვე გამოსცადა, რომ გენერალური მდივნის დანიშვნის საკითხი „ადმინისტრაციული პრობლემაა", რომელიც შეიძლება გადაიჭრას ამა თუ იმგვარად, კიდე, რომ გაერთიანებული ერების ორგანიზაცია გენერალური მდივნის უყოლად არ დარჩის". ფილიპინების წარმომადგენელმა გამოაცხადა, რომ მისი დელეგაცია მხარს უჭერს დელეგაციათა ჯგუფის მიერ წარმოდგენილ რეზოლუციის პროექტს, რომელიც ითვალისწინებს ტრიგვე ლის თანამდებობიდან გადაყენებას და ტრიგვე ლის ორგანიზაცია გენერალური ერების ორგანიზაცია გენერალური მდივნის ფუნქციების შესასრულებლად გადაიტანას ამ ქალაქში.

ავსტრალიის წარმომადგენელმა ბრენდენმა განაცხადა, რომ ავსტრალიის დელეგაცია ვერ დაუჭერს მხარს ზემოთ აღნიშნულ რეზოლუციის პროექტს, ვინაიდან ის ეწინააღმდეგება ქარტიის ძირითად პრინციპებს. ავსტრალიის დელეგაციის აზრით, ტრიგვე ლი ისევ უნდა დარჩეს გენერალური მდივნის პოსტზე, ვინაიდან ის ფლობს ფართო უფლებებს, რომლებიც მას საშუალებას აძლევს ეფექტურად შეასრულოს თავისი მოვალეობანი.

ბრაზილიის დელეგაციის წარმომადგენელმა ბარეტომ განაცხადა, რომ ბრაზილიის დელეგაცია ვერ დაუჭერს ტრიგვე ლის კანდიდატურას, ვინაიდან ის ეწინააღმდეგება ქარტიის ძირითად პრინციპებს. ბრაზილიის დელეგაციის აზრით, ტრიგვე ლი ვერ შეასრულებს თავის ფუნქციებს, რადგან მას არ აქვს ავტორიტეტი, რომელიც აუცილებელია ამ თანამდებობის ნორმალურად შესასრულებლად.

ეკვადორის დელეგაციის წარმომადგენელმა ალბანომ განაცხადა, რომ ეკვადორის დელეგაცია ვერ დაუჭერს ტრიგვე ლის კანდიდატურას, ვინაიდან ის ეწინააღმდეგება ქარტიის ძირითად პრინციპებს. ეკვადორის დელეგაციის აზრით, ტრიგვე ლი ვერ შეასრულებს თავის ფუნქციებს, რადგან მას არ აქვს ავტორიტეტი, რომელიც აუცილებელია ამ თანამდებობის ნორმალურად შესასრულებლად.

ეკვადორის დელეგაციის აზრით, ტრიგვე ლის ნაცვლად გენერალური მდივნის პოსტზე ტრიგვე ლის ნაცვლად ტრიგვე ლის ნაცვლად ტრიგვე ლის ნაცვლად