პროლეტარიელო ყველა ქვეყნისა, შეერთდით!

კომუნისტი

საქართველოს კ. პ. (ბ) ცენტრალური კომიტეტის, თბილისის კომიტეტისა და საქართველოს სსრ მშრომელთა დეპუტატების საბჭოების ორგანო

КОМУНИСТ ОРГАН ЦЕНТРАЛЬНОГО и ТБИЛИССКОГО КОМИТЕТОВ КП (б) ГРУЗИИ и СОВЕТОВ ДЕПУТАТОВ ТРУДЯЩИХСЯ ГРУЗИНСКОЙ ССР

გამოცემის 31-ე წელი

პარასკევი, 10 ნოემბერი, 1950 წ. № 251 (8811). ფასი 20 კაპ.

დღეს გაზეთში:

მშრომელთა დეპუტატების თბილისის საქალაქო საბჭოს საზეიმო სხდომის მონაწილეთა მისალმება ამხანაგ ი. ბ. სტალინისადმი (1-ლი გვერდი).

დიდი ოქტომბრის სოციალისტური რევოლუციის 33-ე წლისთავის გამო მეცნიერთა მისასალმებელი დეპეშები ამხანაგ ი. ბ. სტალინისადმი და ამხანაგ ნ. მ. შვერნიკისადმი (1-ლი გვერდი).

საზეიმო სხდომა მოსკოვში, მიძღვნილი დიდი ოქტომბრის სოციალისტური რევოლუციის 33-ე წლისთავისადმი (მე-2 გვერდი).

წითელი მოედანი 7 ნოემბერს (მე-2 გვერდი).

დიდი ოქტომბრის 33-ე წლისთავის ზეიმი თბილისში (მე-3 გვერდი).

დიდი ოქტომბრის 33-ე წლისთავისადმი მიძღვნილი საქართველოს, ქალაქისა და რაიონების [illegible]

უცხოეთის გამოცხადებება მოსკოვის საბჭოს 1950 წლის 6 ნოემბრის საზეიმო სხდომაზე ნ. ა. ბულგანინის მოხსენების გამო (მე-4 გვერდი).

კორეის ამბები (მე-4 გვერდი).

მოვლენების პროგრამა (მე-4 გვერდი).

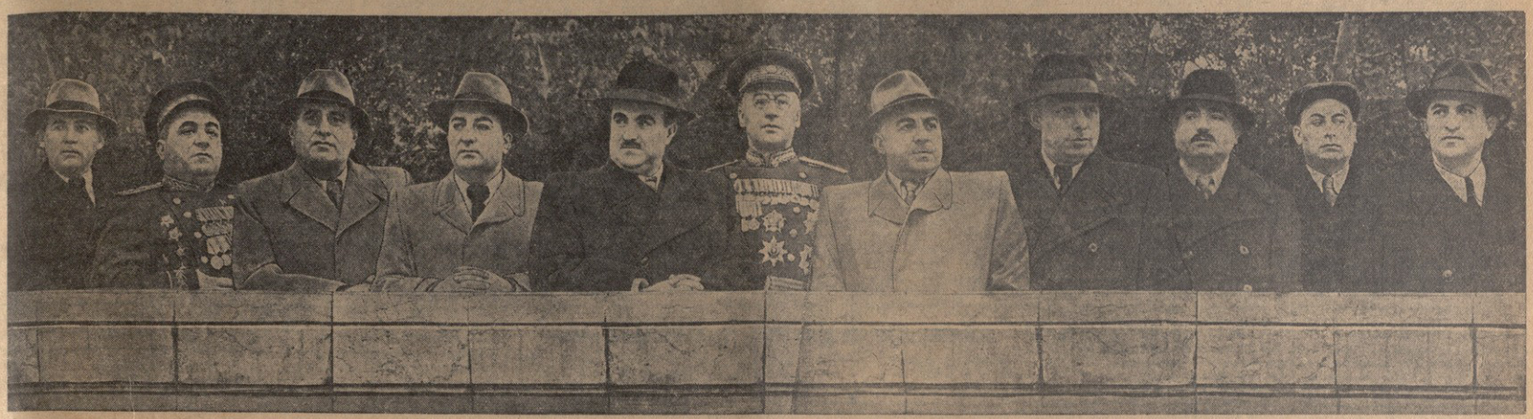

ქალაქ თბილისის მშრომელთა დიდმა სანტრაცია ლ. კ. ბერიას საბჭოლოგის მოკლედ 1950 წლის 7 ნოემბერს — დიდი ოქტომბრის სოციალისტური რევოლუციის 33-ე წლისთავის დღესასწაულის დღეს. ტრიბუნაზე ორიან (მარცხენიდან მარჯვენა): ამხანაგები კ. ციმაკურიძე, ნ. რუხაძე, ვ. ცხოვრებაშვილი, რ. შადური, ზ. ჩხუბიანიშვილი, ორმის გენერალი ანტონოვი, მ. ბარამია, ა. თოფურიძე, ვ. ბაკრაძე, მ. ლელაშვილი, გ. ზამბახიძე.

ფოტო ელ. გინზბურგისა და რ. აკოფოვისა.

მოსკოვი, კრემლი

ამხანაგ სტალინს

ძვირფასო იოსებ ბესარიონის-ძე!

მშრომელთა დეპუტატების თბილისის საქალაქო საბჭოს საზეიმო სხდომა პარტიული, საზოგადოებრივი ორგანიზაციებისა და ჯარის ნაწილების წარმომადგენლებთან ერთად, მიძღვნილი დიდი ოქტომბრის სოციალისტური რევოლუციის 33-წლისთავისადმი, მგზნებარე, ტალღოვან, ბოლშევიკურ სალამს გიძღვნით თქვენ, ხალხთა ბრძენ ბელადსა და მასწავლებელს!

საბჭოთა ხალხი, ეგებება რა დიდ, სასახარულო დღესასწაულს, გონებაში თვალს ამყარობს იმ დღეს, როცა ჩვენს ქვეყანაში იფრიალდა საბჭოების დროშა, როცა დიდი რევოლუციის ბელადმა **ლენინმა** და **სტალინმა** გამოაცხადეს, რომ იშვა მსოფლიოში პირველი სოციალისტური სახელმწიფო, რომელმაც დასაბამი მისცა კაცობრიობის ისტორიის ახალ ერას.

მესამედი საუკუნე გავმორებულ ამ დიდებულ დღეს, მაგრამ საბჭოთა კავშირის ხალხებს მიერ განვლილი, ულოდნელი ისტორიული ამბებით აღნიშნული გზა თავისი ბრძნულობით წარსული დროის ისტორიის საუკუნეებს უფრის. ეს გზა მარქსიზმ-ლენინიზმის ყოველსმეტ ოდენობის გამარჯვების, ჩვენს ქვეყანაში სოციალიზმის გამარჯვების, კომუნიზმის იმ დიდებული შენობის შენებლობის, გზა, რომელიც თქვენი გენიალური ხელმძღვანელობით შენდება.

ჩვენი დროის გიგანტური შენებლობანი, რომელთაც ხალხმა კომუნიზმის დიდი სტალინური მშენებლობანი უწოდა, თვალსაჩინოდ მოწმობენ იმას, თუ რა ძლაერი მატერიალური ძალა გაჩდა ლენინ-სტალინის ღვაწები, რომლებიც მასზეს დაეფუძნენ.

ისინი სულ უფრო ძლიერ ეფფლენაან მილიონობით ადამიანს ჩვენი ქვეყნის ფარგლებს გარეთ. ისინი ცოცხლობენ და ამარჯვებენ სახალხო დემოკრატიის ქვეყნებში, თავისუფალ ჩინეთში, რომელიც განამტკიცებს სახალხო-დემოკრატიულ წყობილებას, გერმანიის დემოკრატიულ რესპუბლიკაში. ისინი ცოცხლობენ და იმარჯვებენ მშვიდობისათვის ხალხთა მოძრაობაში. ისინი წარმოადგენენ კოლონიური და ჩაგრული ხალხების ეროვნულ-განმათავისუფლებელი ბრძოლის მძლავრ მამოძრავებელ ძალას.

საბჭოთა ადამიანები, რომელნიც ახორციელებენ დიად სამეშაოთა სტალინურ პროგრამას, სწლევენ ყველა სიძნელეს თავიანთ გზაზე, კომუნისტურ შენებლობას ანდრომენენ განთავისუფლებულ შემოქმედებითი შრომის მთელ ძალას, დაუღალავად განამტკიცებენ საბჭოთა სახელმწიფოს — მშვიდობისათვის, დემოკრატიისა და სოციალიზმისათვის ბრძოლაში მთელი მსოფლიოს ხალხთა სიამღერი დასაყრდენის—ძლიერებას.

თანმიმდევრულმა, მშვიდობისმოყვარე სტალინურმა საგარეო პოლიტიკამ ყველა ქვეყნის მშრომელების, მთელი პროგრესული კაცობრიობის მხურვალე მხარდაჭერა მოიპოვა. ჩვენი ძლაერი სამშობლოსადმი, თქვენდამი, ბრძენო მასწავლებელო და ბელადო, მოპყრობილია მთელი მსოფლიოს უბრალო ადამიანების თვალი, რომელთაც სწყურიათ თავისუფალი მშვიდობიანი ცხოვრება. მათთვის თქვენი სახელი, მშობლიური ამხანაგო **სტალინ**, წარმოადგენს რევოლუციის, კაპიტალისტური ჩაგვრისა და იმპერიალიზმის ძალებზე პროგრესის, თავისუფლებისა და დემოკრატიის ძალების გამარჯვების სიმბოლოს, ეროვნულ.

ასობით მილიონმა ადამიანმა, რომელმაც ხელი მოაწერა სტოკჰოლმის მოწოდებას, ცხადყო თავისი გადწყვეტილება დაიცვა მშვიდობის სამეფ მთელ მსოფლიოში. გულისწყრომითა და აღშფოთებით გამსჭვალული, ისინი სამარცხვინო ბოიკოტს აკრავენ ამერიკელ დამპყრობლებს, რომლებმაც ხელყვეს თავისუფლებისმოყვარე კორეელი ხალხის დამოუკიდებლობა.

ამერიკელი და ინგლისელი იმპერიალისტები ცდილობენ გაანადგონ ახალი ომის ხანძარი. თავისუფლებისა და პროგრესის მტრები ცდილობენ უკუღმა დაატრიალონ ისტორიის ჩარხი. მაგრამ ძველი სამყაროს ეგრავითარი ძალა ვერაფერ გამთელებს დიდი ოქტომბრის სოციალისტური რევოლუციით გაწყვეტილ იმპერიალიზმის ჯაჭვს. კაპიტალიზმმა თავისი დრო მოჭამა. იგი გარდუვალი დაღუპვისაკენ მიექანება. ისტორია მიდის წინ, კომუნიზმის გამარჯვების ეზოთ.

უდიდეს, აღმაფრთოვანებელ ძალას წარმოადგენენ თქვენი, ბრძენო მასწავლებელო და ბელადო, თეორიული ნაშრომები, რომლებიც მშვიდობისათვის, დემოკრატიისა და სოციალიზმისათვის მებრძოლი ინტერნაციონალ ყველაზე მოწინავე მეცნიერებთან, საზოგადოებრივი განვითარების კანონების ღრმა ცოდნით.

ბედნიერი ვართ მოგახსენოთ, ძვირფასო ამხანაგო **სტალინ**, რომ ჩაზრდება და მრავლდება საქართველოს შრომითი ფელი საბჭოთა სამშობლოს შემდგომი აღმავლობისა და აყვავებისათვის, მშვიდობისათვის, კომუნიზმისათვის ბრძოლაში. ახალ აღმავლობას განიცდის რესპუბლიკის მრეწველობა. სამრეწველო საწარმოებმა, რომლებიც მშვიდობის შრომითს ვახტზე დგანან, ფირსიეულად შეასრულეს საოქტომბრო ვალდებულებანი. საქართველოს სოფლის მეურნეობაში მიღწეულია ჩაის, ყურძნის, მარცვლეული და სხვა კულტურების მოსავლის დიდი ზრდა. წარმატებით ვითარდება მეცხოველეობა.

საბჭოთა საქართველოს ბოლშევიკები, მშრომელები ჩვენი ქვეყნის წინაშე, თქვენს წინაშე, ამხანაგო **სტალინ**, მთელი პასუხისმგებლობის შეგნებით შეუდგნენ რესპუბლიკის სოფლის მეურნეობის შემდგომი განვითარების შესახებ პარტიისა და მთავრობის დადგენილებათა შესრულებას, ჩვენთვის უმნიშვნელოვანესი ამოცანის — საკუთარი პურით საქართველოს უზრუნველყოფის ამოცანის შესრულებას.

ეს წელიწადი აღნიშნულია ახალი წარმატებებით საქართველოს მეცნიერების, ლიტერატურისა და ხელოვნების დარგში, რომლებმაც ღირსეული წვლილი შეიტანეს საბჭოთა კავშირის ხალხების კულტურის საგანძურში.

საყოველთაო-სახალხო დღესასწაულის დღეს პირობას გაძლევთ, ძვირფასო ამხანაგო **სტალინ**, რომ თბილისის მშრომელები და მთელი ქართველი ხალხი უფრო თავდადებით იშრომებენ საბჭოთა კავშირის ძლიერების შემდგომი აღმავლობისათვის, მშვიდობის გამარჯვებისათვის, კომუნიზმის.

სულითა და გულით გისურვებთ, საყვარელო მამავ, მასწავლებელო და ბელადო, მოავალი და მრავალი წლის სიცოცხლე ჩვენი საყვარელი სამშობლოს საკეთილდღეოდ, მთელი პროგრესული კაცობრიობის საკეთილდღეოდ.

გაუმარჯოს დიდი ოქტომბრის სოციალისტური რევოლუციის 33-ე წლისთავს!

გაუმარჯოს ჩვენს მძლავრ სამშობლოს — ჩვენი ქვეყნის ხალხთა მეგობრობისა და დიდების ბურჯს!

გაუმარჯოს ბოლშევიკების დიად პარტიას, ლენინ-სტალინის პარტიას, ბრძოლებში გამოწრთობილ აპაზოთა ხალხის ავანგარდს, ჩვენი გამარჯვებების სულისჩამდგმელსა და ორგანიზატორს!

დიდება ხალხთა ბელადს, კომუნიზმის დიდ ხუროთმოძღვარს—შობლიერ **სტალინს!**

ქარხანა „დაზგამ“ შეასრულა წლიური გეგმა

თბილისის დაზგათმშენებელი ქარხანა „დაზგის“ კოლექტივმა დიდი ოქტომბრის სოციალისტური რევოლუციის 33-ე წლისთავისათვის წარმატებით განაგდა სოციალისტური შეჯიბრება ნაკისრი ვალდებულება და მიაღწია მეშაობის მაღალ მაჩვენებლებს. 5 ნოემბრისათვის ქარხანამ დაზგების გამოშვების წლიური გეგმა შეასრულა 100,5 პროცენტით.

ქარხნის კოლექტივმა (დირექტორი ა. ბოკერია, მთავარი ინჟინერი ნ. კიზიკაძე, საკარხნო პარტორგანიზაციის მდივანი პ. გუგეშვილი, საქარხნო კომიტეტის თავმჯდომარე ბ. ქუთათელაძე) ვალდებულება იკისრა წლის დამლევამდე წლიური გეგმის გადამეტებით გამოუშვას მრავალი ათეული დაზგა.

გენერალისიმუს იოსებ ბესარიონის-ძე სტალინს

ჩინეთის სახალხო რესპუბლიკის მთავრობისა და ჩინელი ხალხის სახელით თქვენს აღმატებულებას და დიდ საბჭოთა ხალხს მხურვალედ მოგილოცავთ დიდი ოქტომბრის სოციალისტური რევოლუციის 33-ე წლისთავს და გისურვებთ, რომ საბჭოთა კავშირის სოციალისტური მშენებლობა დღითიდღე ვითარდებოდეს და რომ ჩინეთისა და საბჭოთა კავშირის ხალხები მშიდროდ შეკავშირდნენ მთელ მსოფლიოში მტკიცე მშვიდობისათვის ბრძოლაში.

მაო ძე-დუნი

სსრ კავშირის უმაღლესი საბჭოს პრეზიდიუმის თავმჯდომარეს ბავონ ნ. მ. შვერნიკს

პოლონელი ხალხის სახელით და ჩემი სახელით საბჭოთა კავშირის ხალხებს, სსრ კავშირის უმაღლესსა საბჭოს პრეზიდიუმს და პირადად თქვენ გულთადად მოგილოცავთ დიდი ოქტომბრის სოციალისტური რევოლუციის 33-ე წლისთავს.

პოლონელმა ხალხმა საკუთარი გამოცდილებით იცის, თუ რა მსოფლიო-ისტორიული გარდატეხა მოახდინა მთელი კაცობრიობის ისტორიაში დიდმა ოქტომბრის რევოლუციამ და მისი მეოხებით წარმოშობილმა დიდმა საბჭოთა კავშირმა — ყველა მშვიდობისმოყვარე და თავისუფლებისმოყვარე ხალხის იმედმა და ბურჯმა.

მხოლოდ საბჭოთა კავშირის და მის გარშემო დარაზმული პოლონელთა ძალების განუხრელად მზარდი ძლიერების მეოხებით შეიძლება დავიცვათ მშვიდობა წინააღმდეგ იმპერიალისტი აგრესორების პროვოკაციებისა.

პოლონელი ხალხი საბჭოთა კავშირის ხალხებს დღეს გულთადად უსურვებს შემდგომ შესანიშნავ წარმატებებს უფრო მეტი აყვავებისა და კეთილდღეობის გზაზე.

ბოლესლავ ბერუტი

სსრ კავშირის მინისტრთა საბჭოს თავმჯდომარეს გენერალისიმუს ი. ბ. სტალინს

დიდი ოქტომბრის სოციალისტური რევოლუციის 33-ე წლისთავის გამო თქვენ, ბატონო თავმჯდომარეო, და საბჭოთა კავშირის ხალხებს პოლონეთის რესპუბლიკის მთავრობის სახელით და ჩემი სახელით უგულითადესად გისურვებთ შემდგომ შესანიშნავ წარმატებებს კაცობრიობის უკეთესობისა და მეზნებისათვის ბრძოლაში.

დიდმა ოქტომბრის სოციალისტურმა რევოლუციამ მსოფლიოს ყველა ხალხს დაუსახა წარმატებითი განვითარებისა და ბედნიერი მომავლის პერსპექტივები. პოლონელ ხალხს მან მისცა დამოუკიდებლობა, ხოლო ძმაკაცი და გმირი ერმის მიერ ფაშიზმის განადგურებამ ჩვენი ქვეყანა გაათავისუფლა ოკუპაციისაგან. შესაძლებელი გახდა ჩვენი ხალხის განთავისუფლება მემამულეებისა და კაპიტალისტის ულლისაგან და მისი დაღმა სოციალიზმის მშენებლობის გზაზე.

ვთხოვთ მერწმუნოთ, ბატონო მინისტრთა საბჭოს თავმჯდომარეო, რომ პოლონელ ხალხს უდიდესი მადლობით ახსოვს კეთილშობილური, უანგარო დახმარება, რასაც მას განუწყვეტელ უწევს საბჭოთა კავშირი.

დიდი ოქტომბრის სოციალისტური რევოლუციის 33-ე წლისთავის დღეს ჩვენს ხალხს მტკიცედ აქვს გადწყვეტილი დარაზმოს მთელი ძალები მტკიცე მშვიდობის მისაწევად შემდგომი გაძლიერებული ბრძოლისათვის, რასაც ასეულ მილიონობით მშვიდობისმოყვარე ადამიანები მთელ მსოფლიოში უწევენ მშვიდობის ბურჯის — დიდი საბჭოთა კავშირის წინამძღოლობით.

იუზეფ ცირანკევიჩი
პოლონეთის რესპუბლიკის მინისტრთა საბჭოს თავმჯდომარე

სსრ კავშირის უმაღლესი საბჭოს პრეზიდიუმის თავმჯდომარეს ნიკოლოზ მიხეილის-ძე შვერნიკს

მოსკოვი

პატივცემულო ნიკოლოზ მიხეილის-ძეო,

დიდი ოქტომბრის სოციალისტური რევოლუციის 33-ე წლისთავთან დაკავშირებით პირადად ჩემი სახელით და მთელი ჩეხოსლოვაკი ხალხის სახელით გულწრფელად მოგილოცავთ და მოგესალმებით თქვენ და, თქვენი მეშვეობით, საბჭოთა კავშირის მომძე ხალხებს.

საბჭოთა ხალხთან და მთელი მსოფლიოს მშრომელებთან ერთად ჩეხოსლოვაკი ხალხი დიდი ოქტომბრის სოციალისტური რევოლუციის წლისთავს დღესასწაულს როგორც თავის დღესასწაულს. 1917 წლის ოქტომბრის სახელოვან დღეებში საფუძველი ჩაეყარა სსრ კავშირს, მსოფლიოში პირველ სოციალისტურ სახელმწიფოს., რომელიც გახდა მშვიდობის დამცველი, ხალხთა დამოუკიდებლობისათვის მებრძოლი და იმ ხალხთა თავისუფლების ბურჯი, რომლებიც თავიანთ სასიხარულო სოციალისტურ მომავალს აშენებენ. ამ დღეებში, როცა საბჭოთა კავშირი სათავეში უდგას მსოფლიოს მთელი მშვიდობისმოყვარე ძალების შეუპოვარ ბრძოლას ახალი მსოფლიო ომის იმპერიალისტი გამანადგურებლების წინააღმდეგ, ჩეხოსლოვაკიის ხალხები კვლავ ზეციდან იცქიდნენ, რომ მხურვალეა მათი სიყვარული და ერთგულება თავისი სუკეთესო მეგობრის, განმათავისუფლებლისა და მასწავლებლის — საბჭოთა ხალხისადმი და მისი დიდი ბელადის გენერალისიმუს სტალინისადმი.

დიდი ოქტომბრის სოციალისტური რევოლუციის წლისთავზე მთელი ჩეხოსლოვაკი ხალხი გულწრფელად უსურვებს საბჭოთა კავშირის მომძე ხალხებს შემდგომ წარმატებებს კომუნიზმის მშენებლობაში და მთელ მსოფლიოში მშვიდობის უზრუნველყოფისათვის ბრძოლაში.

კლემენტ გოტვალდი
ჩეხოსლოვაკიის რესპუბლიკის პრეზიდენტი

სსრ კავშირის მინისტრთა საბჭოს თავმჯდომარეს გენერალისიმუს იოსებ ბესარიონის-ძე სტალინს

ჩეხთა და სლოვაკთა ეროვნული ფრონტის მთავრობის სახელით გულთადად მოგილოცავთ დიდი ოქტომბრის სოციალისტური რევოლუციის 33-ე წლისთავს.

მთელი ჩეხოსლოვაკი ხალხი სიხარულით უურთდება დიდი ოქტომბრის სოციალისტური რევოლუციის წლისთავის დღესასწაულს და გულწრფელ სურვილს გამოთქვამს, რომ სრული წარმატებით დაგვირგვინდეს შემოქმედებითი ღონისძიებანი, რასაც თქვენი წინამძღოლობით წარმატებით ახორციელებს დიდი საბჭოთა კავშირის ყველა ხალხი, და მტკიცე მისწრაფება ომის გაჩაღებელთა გეგმების ჩაფუშვისა და მთელი მსოფლიოს ხალხთა მშვიდობის შენარჩუნებისაკენ.

დიდი ოქტომბრის სოციალისტური რევოლუციის წლისთავის დღეს ჩეხი რესპუბლიკის ხალხი კვლავ დიდი მადლობით იხსენებს გმირ საბჭოთა არმიას, რომელმაც ჰიტლერელ ფაშიზზზე თავისი სახელოვანი გამარჯვებით გათავისუფლება მოუტანა ჩვენს სამშობლოს. ჩვენს ხალხს მუდამ ეხსომება ის უანგარო და მეგობრული დახმარება, რაც ჩვენთვის კრიზისულ მომენტში სსრ კავშირმა ჩვენს ქვეყანას გაუწია, და პირობას იძლევა ყველაფერი გააკეთოს იმისთვის, რომ შემდგომ ვითარდებოდეს და მტკიცდებოდეს დიადი მეგობრობა და კავშირი საბჭოთა კავშირის ხალხებთან, მეგობრობა და კავშირი, რომელსაც ჩვენი ხალხი აფასებს და რომლებთაც ამაყობს.

ანტონინ ზაპოტოცკი
ჩეხოსლოვაკიის რესპუბლიკის მთავრობის თავმჯდომარე

ᲡᲐᲬᲘᲐᲛᲝ ᲡᲘᲮᲚᲝᲛᲐ ᲛᲝᲡᲙᲝᲕᲘᲡᲐ. ᲛᲘᲫᲦᲕᲜᲘᲚᲘ ᲓᲘᲓᲘ ᲝᲥᲢᲝᲛᲑᲠᲘᲡ ᲡᲝᲪᲘᲐᲚᲘᲖᲛᲘᲡ ᲠᲔᲕᲝᲚᲣᲪᲘᲘᲡ 33-Ე ᲬᲚᲘᲡᲗᲐᲕᲘᲡᲐᲓᲛᲘ

ᲨᲔᲣᲠᲔᲑᲘᲡ დიდი წო
ელ მოედანზე, ᲩᲐᲜᲔᲚᲘᲡ ᲛᲝᲠᲬᲘᲚᲘᲡᲬᲘᲜᲐᲨᲔ ᲛᲝᲛᲬᲘᲚᲘᲡ ᲛᲘᲛᲐᲠᲗᲐᲜ ᲓᲐᲛᲓᲒᲐᲠᲘᲐᲡ ᲐᲚᲘᲐᲛᲘᲡ, ᲗᲐᲜᲐᲛᲔᲑᲠᲔᲑᲘᲡ ᲐᲚᲘᲐᲜᲡᲘᲡ, ᲠᲝᲛᲚᲔᲑᲘᲡ ᲛᲝᲒᲐᲛᲔᲑᲠᲔᲑᲘᲡ ᲡᲐᲑᲭᲝᲗᲐ ᲮᲔᲚᲘᲡ — ᲙᲝᲛᲔᲓᲘᲐᲜᲗᲐ ᲛᲔᲠᲘᲓᲘᲗ ᲛᲝᲜᲐᲬᲘᲚᲔᲗᲐ ᲛᲝᲜᲐᲬᲘᲚᲔᲝᲑᲘᲡ ᲓᲐᲡᲐᲛᲐᲠᲗᲐᲓ ᲛᲝᲜᲐᲬᲘᲚᲔᲗᲐ ᲛᲝᲜᲐᲬᲘᲚᲔᲝᲑᲘᲡ

ეროვნული ბიბლიოთეკა

მშრომელთა დემონსტრაცია თბილისში ლ. პ. ბერიას სახელობის მოედანზე 1950 წლის 7 ნოემბერს. ფოტო რ. აკოფოვისა და ვლ. ვინბერგისა

ᲓᲘᲓᲘ ᲝᲥᲢᲝᲛᲑᲠᲘᲡ 33-Ე ᲬᲚᲘᲡᲗᲐᲕᲘᲡ ᲖᲔᲘᲛᲘ ᲗᲑᲘᲚᲘᲡᲨᲘ

ᲗᲑᲘᲚᲘᲡᲘᲡ ᲒᲐᲠᲜᲘᲖᲝᲜᲘᲡ ᲯᲐᲠᲘᲡᲗᲐᲕᲘᲡ ᲞᲐᲠᲐᲓᲘ ᲓᲐ ᲛᲨᲠᲝᲛᲔᲚᲗᲐ ᲓᲔᲛᲝᲜᲡᲢᲠᲐᲪᲘᲐ ᲒᲔᲠᲘᲐᲡ ᲛᲝᲠᲔᲓᲐᲜᲖᲔ

7 ნოემბერი.

ზეიმია და სიხარულ მოუცავს ჩვენი ძმეულვენი სამშობლოს უსაზღვრო სივრცეები, მისი ალორძინებული სოფლები და ქალაქები. საზეიმოდ მორთულ ქალაქებში ცხოველია.

ელიდანვე თბილისის ქეიჩებში ვაჭარნენ ეროვნულ ტანსაცმელში. ფოთელი ერთშეფთან და ყვავილთა თაიგულებით ხელთ ისინი თავიანთი სახელოვანი ბელადისაკენ მოედინებაკენ, მოდიან და ლაპ მოაქვთ ათასობითი ლამაზი პანო, კოლტეგი, პლაკატი და დიდგარამა, შრომისა და გამარჯვების მაუწყებელი უთანდაკი ტრანსპარანტი.

ეი ლავრენტი პავლეს-ძე ბერიას სახელის ეროვენო მოედანი — მოედანზე ქართველი ხალხის ეს უშუალესშეხვედრა თავისაყარი. შემოდგომის ნიავი ამაყად ირხევს თბილისის საბეჭოს ოთხეულ ალმებს, ეროვნული ფერ-ფერ ფოთლებ ალ-ფერ-ფერ ალ-ფერ-ფერ ალ-ფერ-ფერ

უცხოეთის გამოხმაურება მოსკოვის საბჭოს 1950 წლის 6 ნოემბრის საზეიმო სხდომაზე ნ. ა. ბულგანინის მოხსენების გამო

პოლონეთი

ვარშავა, 8 ნოემბერი. (საგანგებო). გაზეთი „ტრიბუნა ლუდუ“ კომენტარს უკეთებს ნ. ა. ბულგანინის მოხსენებას მოსკოვის საბჭოს საზეიმო სხდომაზე და წერს:

მთელი დედამიწის მშრომელები სიხარულით შეხვედნენ ამხანაგ ბულგანინის ცნობას ინდუსტრიული ნედლეულის ბუფეროული ბრძოლით ამოწურვის ამოცანების შესრულების შესახებ, დიდი სოციალისტური სახელმწიფოს ეკონომიური პოტენციალის ზრდაში ხელიგან მშვიდობის, სოციალიზმისა და დემოკრატიის სიმაგრეთ გარანტია.

ამხანაგ ბულგანინის სიტყვებიდან: „მშვიდობისათვის მებრძოლი ხალხები სწყმან თავიანთი ამბრძოლი ხალხების სწყმან ბრძოლებზე.

ასეთი ნაბიჯი ბრძოლისა მშვიდობის ინ ომის ინ ომ ბრძოლ ინ ომ ბრ ინ ომ ბ ინ ომ ინ ომ ინ ომ