136ოეკ
852ა16016

სარბიელი

სპორტული გაზეთი შაბათი 1 ნოემბერი 2008 №253 (3477) ფასი 50 თეთრი

ეროვნული ბიბლიოთეკა

მთელი მსოფლიო ჩვენი ჯერ არ არის

ინტერვიუ ლევან კობიაშვილთან

2

დევიდ ბექემის სამთვიური 7 იანვრიდან მილანში

7

შვიდი ქულა და მოჩვენებითი სიმშვიდე

ხვალ ფორმულას ახალი ჩემპიონი ემოლება

16

ოლიმპიურ საქართველოს ახალი პრეზიდენტი ჰყავს

77%-ით არჩეული გია ნაცვლიშვილი ოთხ წელიწადში პროგრამის 100%-ს გვპირდება

ბაჩანა ალბულაძის ფოტო

ეროვნულზე ეროვნულის მთავარი მატჩია დღეს: დინამო — ვიტ ჯორჯია

ბაბანა ფილიბერგაშვილის ფოტო

მთელი მსოფლიო ჩვენი ჯერ არ არის

ლევან კობიაშვილი: სწორ გზაზე ვდგავართ

კვიპროსთან და ბულგარეთთან მატჩებმა საქართველოს ნაკრებს ორი ქულა მოუტანა, რაც სასურველის მესამედი იყო, თუმც ისიც ვთქვათ, რომ ექტორ რაულ კუპერის გუნდმა იმედი ჩაგვისახა — კონკრეტულად, ბულგარეთთან ჩვენებმა ისე გამართულად და ახლებური ელემენტებით ითამაშეს, აქამდე რომ არ გვახსენდება. მართლაც, ბევრ კარგ სიახლეს შეამჩნევდა კაცი. საოქტომბრო შეხვედრებში ნაკრებს ლევან კობიაშვილმა უკაპიტნა, ის ერთადერთი თბილისური გოლიც მან ჩაინერა და, საერთოდაც, ნამდვილ ლიდერად მოგვევლინა. არადა, ხშირად გაგვიგია, ნაკრების წამყვანი ფეხბურთელები ლიდერის თვისებებს ვერ ამჟღავნებენო და ასეც არის, მაგრამ ოქტომბრის კობიაშვილი სხვა იყო. ლევანს ბერძნეთში დავუკავშირდით, ჯერ „შალკეს“ ამბებით დავიწყეთ, მერე კი, ცხადია, ნაკრებზეც ვისაუბრეთ...

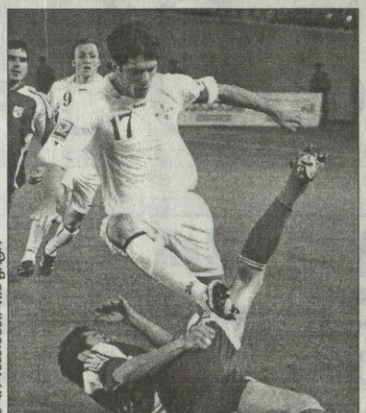

ბერძენ ფულბეგელთან ლევანი. ფოტო

— „შალკეს“ ფრეების სერია ჰქონდა და ბოლო ტურში „კარლსრუეში“ მოიგეთ. შესაძლებელია, წლეულს მაინც გახდეთ ბუნდესლიგის ჩემპიონები?

— „კარლსრუესთან“ მატჩმა თავდაჯერება უფრო შეგვიმატა, კარგად ვითამაშეთ და მოგება დავიმსახურეთ. ჩემპიონები? რა გითხრათ, ბოლო წლებში „შალკემ“ იმდენჯერ გაუშვა ჩემპიონობის შანსი, რომ... ისე, რატომაც არა, კარგი ფეხბურთელები გვყავს, მწვრთნელიც მაღალი დონისაა და ეფიქრობ, პირველი ადგილისთვის ვიბრძოლებთ.

— მით უმეტეს, რომ „ბაიერნი“ მთლად რიგიანად ვერ თამაშობს და „ვერდერი“ ხომ მთლად ჩავარდნილია...

— ახლა „კოტბუსთან“ გვაქვს გასვლითი მატჩი, მერე კი სწორედ „ბაიერს“ ვმასპინძლობთ. ორ მატჩში თუ ექვს ქულას აკიღებთ, მართლაც, ჩინებული იქნება.

— პირველ ადგილზე კი „ჰოფენჰაიმია“, თანაც, დიდი ანგარიშით იგებს მატჩებს. როგორ ფიქრობ, შეძლებს ეს გუნდი ჩემპიონობისთვის ბოლომდე ბრძოლას?

— მშვენიერი გუნდია და ლამაზ ფეხბურთს თამაშობს. ამ დროისთვის დამსახურებულად ლიდერობს და ყველაზე ბევრი გოლიც აქვს გატანილი. განსაკუთრებით, „ჰოფენჰაიმის“ ნახევარდაცვა და თავდასხმა გამოირჩევა. მაგრამ მაინც არ მეკერა, რომ ეს გუნდი ბოლომდე ასე სტაბილურად ითამაშებს. ჩავარდნა მთაც ექნებათ, ჯერჯერობით კი, მათი თამაში ვერმანიაში მთავარი სალაპარაკო თემაა.

— „შალკე“ უეფას თასზეც თამაშობს. სახელიანი კლუბებისთვის ეს ტურნირი მეორეხარისხოვანია ხომლე — „შალკეც“ ასეა?

— რა თქმა უნდა, უეფას თასი ჩემპიონთა ლიგას ვერ შეედრება. ჩვენი მთავარი სამიზნე ბუნდესლიგაა, მეორე მხრივ კი, უეფას თასზე რამდენმე ისეთი გრანდი გამოდის, რომლებიც ჩემპიონთა ლიგაში თამაშს არის შეჩვეულნი — „მილანი“, „ვალენსია“, „სევილია“...

— პირადად შენი თამაშით კმაყოფილი ხარ?

— ნორმალურად ვთამაშობ. მთავარია, რომ მწვრთნელი მენდობა და „შალკესთვის“ მნიშვნელოვან ფიგურად მთვლის.

— ახლა საქართველოს ნაკრებზეც: საერთო აზრით, ლევან კობიაშვილს ბოლო წლებში ნაკრებში ასე კარგად არ უთამაშია. რას იტყვი?

— ვერ დავეთანხმები იმ აზრს, თითქოს ბოლო წლებში ნაკრებში თამაში ჩამეგდოს. ერთი რომ, სულ ტრავმები მაწუხებდა და მეორეც, სათვალაში თუ ესტონეთთან და პორტუგალიასთან მატჩებს მივიღებთ, მაშინ სეზონი უკვე დასრულებული იყო და ცხადია, იდეალურ ფორმაში ვერ ვიქნებოდი.

— ბულგარეთთან კარგად ითამაშა ნაკრებმა, თუმც მანამდე კვიპროსთან... რა შეიცვალა იმ ოთხ დღეში, რომ გუნდმა ასე განსხვავებული ფეხბურთი აჩვენა?

— ძალიან დიდი როლი შეასრულა იმან, რომ მოსამზადებლად დიდი დრო გვქონდა. ზედიზედ ორ საშინაო მატჩს ამატებდა აქეს დიდი პლუსი. რაც შეეხება განსხვავებას, ალბათ, იმასაც იმოქმედა, რომ კვიპროსთან თამაშის მერე ბევრს გვკრიტიკებდნენ, ბულგარეთთან კი არც დასაკარგი იყო რამე, ტაქტიკურადაც გამართულად ვითამაშეთ და ამიტომაც გამოგვივიდა კარგი მატჩი.

— მზოლოდ იღბლის ბრალია, რომ ბულგარეთს გოლი ვერ გაუტანეთ?

— იმ კონკრეტულ მატჩში სწორედ ასე იყო, თუმც არის სხვა რაღაც: რაღაცნაირად შებოჭილები ვართ. ამას ვატყობ ხოლმე, როცა მინდორზე გავდიკართ. შიშს ვერ დავარქმევ. უბრალოდ, თითქოს მთლიანად გუნდს თავდაჯერება აკლია. ეს აუცილებლად მოვა — აი, ხომ გამოჩნდა ბულგარეთთან, რომ ძლიერ გუნდთან თამაში შეგეძლია. ამას გაგრძელება უნდა მოჰყვეს.

— მეტოქის ნახევარზე პრესინგი — ეს ახალი ელემენტი იყო, რომელმაც მშვენიერად იმუშავა ბულგარეთთან. რატომ აქამდე არ იყენებდა ნაკრები ამას?

— პრესინგს შესრულება უნდა. მხოლოდ სირბილით ვერაფერს მიაღწევ, მეტოქეს ვერ დააყრთობ. სწორად უნდა გააკეთო ყველაფერი. ადრეც ყოფილა, ნაკრების მწვრთნელებს მკაცრი პრესინგის თამაში უნდოდთ, მაგრამ არ გამოდიოდა. ბულგარეთთან კი სხვა იყო — მიხარია, რომ სწორ გზაზე ვდგავართ.

— ჯგუფიდან გასვლის შანსებზე აღარ ვლაპარაკობთ...

— დღევანდელ სიტუაციაში ამაზე არ უნდა გავამახვილოთ ყურადღება. ოთხ მატჩში ორი ქულა გვაქვს, რაც ძალიან ცოტაა. ხომ კარგად ვითამაშეთ, მაგრამ მერინა, ამ თბილისური მატჩებიდან ერთი მოგვეგო და ერთი წაგვეგო, რადგან ქულით მეტი გვექნებოდა. ისე არაფერ გამიგოს, თითქოს მიზანი არ უნდა გვქონდეს — არა, საქართველოს ნაკრებს ნამდვილად ჰყავს იმ დონის ფეხბურთელები, რომ ფინალურ ეტაპზე გასვლა დაისახოს მიზნად, მაგრამ ახლა ეს ძნელია.

— და, შენი აზრით, მთავარი, რაც ექტორ კუპერის მოსვლის შემდეგ ნაკრებში შეიცვალა, რა არის?

— მეტი დისციპლინა. სათამაშო ასპექტშიც შეიმჩნევა კარგი სიახლეები. შედეგი არ არის, მაგრამ სწორი ფეხბურთით, კიდევ ვამბობ, ეს აუცილებლად მოვა. უბრალოდ, ცაში არ უნდა ვიფრინოთ და მიწაზე დავეშვათ. ბევრჯერ ყოფილა შემთხვევა, ნაკრებს ერთი მაგარი მატჩი ჩაუტარებია და მსოფლიო ჩვენი გვგონებია, მაგრამ მოდიოდა შემდეგ მატჩი და ყველაფერი იფუშებოდა. ბოლოს და ბოლოს, ისეთი არაფერი გაგვიკეთებია, ვინმეს ზემოდან რომ ვუყურთ.

ილია ნანობაშვილი

გვაზავას ოთხოვენ

იმ შემთხვევაში, თუ „ლუჩ-ენერგია“ რუსული პრემიერლიგიდან გადავარდება, ლევან გვაზავა კლუბს დატოვებს. „არადა, „კარგა ზანიჩ, ულანოვსტოკურ“ კლუბს გავარდნის „პერსპექტივა ელიმის“.

გვაზავა „ლუჩის“ საუკეთესო ფეხბურთელთაგანია და მის შესაძენად უკვე დფაცურდა ორი რუსული კლუბი, რომლებიც პირველ ლიგიდან აღზევდნენ უძლიერესებში — „როსტოვი“ და „ყუბანი“.

მოკლედ, ქართველ ნახევარმცველს უარმიერლიგობა არ ემუქრება.

ილია ნანობაშვილი

ბელგია

იუპილერლიგა

სტანდარდი 1:2 შარლიერუა

ბულგარეთი

A ჯგუფი

ჩერნომორეცი 2:0 ვარნა

სლოვენია

პრვა ლიგა

ინტერბლოკი 0:0 დომჟალე

კოპერი 3:1 დრავა

გორიცა 3:1 ნაფტა

მარიბორი 2:1 ცელიე

ვლენიე 0:1 პრიმორიე

ჩეხეთი

II დივიზიონი

ჟიჯალავა 1:0 სოკოლოვი

დუკლა 2:0 კარვინა

ბრაზილია

სერია A

ფიგუეირენსე — ფლუმინენსე

ჩაიშალა

გერმანია

I ბუნდესლიგა

ლევერკუზენი 2:0 ვოლფსბურგი

1:0 ბარნტა (56), 2:0 ჯოსლინგი (65)

II ბუნდესლიგა

ფრანკფურტი 0:3 აახენი

ფიურთი 1:1 ვეინი

III ლიგა

ბურგჰაუზენი 1:4 ერფურტი

ვუპერტალი 3:3 კიელი

დასავლეთ რეგიონალლიგა

ლაუტერნი (ბ) — ლოტე

გადაიდო

რუმინეთი

I ლიგა

ბლო�ა 2:0 პიტეშტი

კლუჟი 1:0 უნირეა

პოლი იაში 1:1 აანდურეი

ვასლუი 1:1 ბაზ ბეთანი

ყატარ

მეორე ლიგა

ალეი ოუბი

ნიუ ეინგლანდი 0:0 ჩიკაგო

ავსტრია

ბუნდესლიგა

ალაფენბერგი 0:2 რაპიდი

I ლიგა

ადმირა 3:0 გროდიგი

გრაბამორნი 2:1 ფოკლაბრუკი

ინსბრუკი 0:1 ზტ პოლტენი

ლეობენი 0:1 აუსტრია (ბ)

ზალცგურგი (ბ) 1:0 აუსტრია (ლ)

ირლანდია

პრემიერდივიზიონი

ბრეი 3:2 კოგი

დროჰედა 1:2 ფინი

დუბლინი 0:1 ბოჰემიანსი

I დივიზიონი

კილდეარი 1:2 უოტერფორდი

მონაჰანი 5:1 ლონგფორდი

შელბურნი — ფინგალი *გადადგა*

საფრანგეთი

II დივიზიონი

ანგენი 1:1 ტროა

ბასტია 2:0 სედანი

დიჟონი 1:2 ბრესტი

გენგამი 0:0 ანჟერი

რენიესი 4:3 შატრუ

ტური 4:1 აბაბო

ბულონი 2:1 კლერმონი

მეცი 2:0 ვანი

მონპელიე 1:1 ნიმი

ჰოლანდია

ერსტადივიზიონი

ალკმარი 2:3 მაასტრიხტი

ალმერი 2:1 ოსი

დენ ბოსხი 2:1 ზუნდერლანდი

იგლზი 0:0 დორდრეხტი

ჰაარლემი 3:1 ზეოლი

ჰელმონდი 1:1 ეინდჰოვენი

ომენვორდი 3:5 ვენლო

სიტარდი 2:1 ტელსტარი

ვეენდამი 2:2 ეინდჰოვენი

ვალვაიკი 1:0 ენგი

პოლონეთი

ესტრა კლასი

არკა 0:1 პოლონია (ვ)

პიაზტი 1:0 პოლონია (ბ)

ლეხი 0:0 ზლასკი

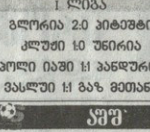

ამერელები ვულოცავთ ჩვენი ყლუბის ადმასრულებელ დირექტორ გია ჯაჯუშაძეს და ხათუნა ჯობრიძეს პირველი შვილის ქეთის დაბადებას. ახალშობილს ჯანმრთელობას და ბედნიერ მომავალს ვუსურვებთ

საქართველოს პროფესიული ფეხბურთის ლიგა თანაუგრძნობს საქართველოს ფეხბურთის ფედერაციის მხაჯთა და დამკვირვებლთა კომიტეტის თავმჯდომარის მოადგილეს ავთანდილ შალამბერიძეს ქმის გარდაცვალების გამო

ᲡᲐᲥᲐᲠᲗᲕᲔᲚᲝᲡ 20 ᲩᲔᲛᲞᲘᲝᲜᲐᲢᲘ
ᲣᲛᲐᲦᲚᲔᲡᲘ ᲚᲘ�გᲐ
1 ᲜᲝᲔᲛᲑᲔᲠᲘ, 2008

ᲑᲝᲠᲯᲝᲛᲘ ᲑᲝᲠᲯᲝᲛᲨᲘ ᲡᲢᲣᲛᲐᲠᲘᲐ, ᲝᲚᲘᲛᲞᲛᲐ ᲗᲐᲕᲘᲡᲖᲔ ᲣᲫᲣᲚᲝ ᲘᲮᲝᲕᲐ ᲓᲐ ᲛᲗᲐᲕᲐᲠᲘ:

ᲔᲠᲝᲕᲜᲣᲚᲖᲔ ᲔᲠᲝᲕᲜᲣᲚᲘᲡ ᲛᲗᲐᲕᲐᲠᲘ ᲛᲐᲢᲩᲘᲐ

წინა სეზონში „ვიტ ჯორჯიას“ და „დინამოს“ დაპირისპირება სასტვენით და შეიძლ დაყვანილი-ცოცხალი დასრულდა

ᲒᲐᲡᲣᲚ ტურში „ვიტ ჯორჯია“ ისვენებდა, რითაც „ლოკომოტივმა“ ისარგებლა და ცხრილის თავში წამოსულუსდა. დასვენებულ ვიტელებს კი ამ ტურში დიდი ბრძოლა ელით. ტურის ცენტრალური მატჩი „ეროვნულზეა“, ქვეყნის ჩემპიონი „დინამო“ „ვიტ ჯორჯიას“ დაუხვდება.

დინამოელები „სიონის“ დამარცხებით შესამე საფეხურზე ავიდნენ და, რა თქმა უნდა, უფრო წინ წასვლა სწყურიათ. ამ გუნდების ჯახი ყოველთვის საინტერესოა. წინა სეზონში ნესტორ მუძლაძის შეგირდებმა „ეროვნულზე“ 1:0 მოიგეს, შინ კი უგოლო ფრე ითამაშეს. იმ შეხვედრას აყალმაყალი არ აკლდა — დინამოელთა ხელმძღვანელობა მსაჯობით უკმაყოფილო დარჩა — არბიტრმა ლევან ვარაქინელიამ, მართლაც, საეჭვო პენალტი დანიშნა, თუმც ლუკა რაზმაძემ ხარიხას გაარტყა.

დღევანდელ შეხვედრას დისკვალიფიკაციის გამო ვიტელთაგან გიორგი მელქაძე გამოტოვებს. გუნდს ვერც ტრავმირებული გიორგი დათუნაშვილი დაეხმარება. რაინერ ცოტელის გუნდს კი დაუბრუნდება ლევან ხმალაძე, რომელმაც ორმატჩიანი დისკვალიფიკაცია მოიხადა.

უკვე მეორე სეზონია, დინამოელთა მთავარი მეგოლე მთე ვაწაძეა. წინა სეზონში მან რამდენიმე გადამწყვეტი გოლი გაიტანა და გუნდის ჩემპიონობაში დიდი წვლილი დაიდო. მე-20 ეროვნულში კი მან უკვე ხუთჯერ დალაშქრა მეტოქეთა კარი და ბომბარდირობასაც ეშურება. „ვიტ ჯორჯიას“, „ლოკომოტივთან“ ერთად, ყველაზე ცოტა, 3 გოლი აქვს გაშვებული და ენახოთ, რას მოუხერხებს ვაწაძე ვიტელთა დაცვას.

გამოკვეთილი მეგოლე არ ჰყავს „ვიტ ჯორჯიას“, მაგრამ ეიჭვნობთ, ჯაბა ლიპარტიამ და ვახტანგ კვარაცხელიამ თავსატეხი მოაკლონ დინამოელებს.

ასე რომ, დღეს „ეროვნულზე“ მაგარ თამაშს ველით და თუ ტრიბუნებზე გულშემტკივართა სიმრავლეც იქნება, ამას რა აჯობებს.

ხვალ დედაქალაქში კიდევ ერთი საინტერესო მატჩია — „ლოკომოტივი“ ბოლნისის „სიონს“ მასპინძლობს.

გიორგი კაკაძის გუნდი ცხრილს თავშია და ლიდერობის განმტკიცებას შეეცდება. შვეიცარ ფორმაშია რატი აღაქმიძე და ბომბარდირთა დავასაც ლიდერობს 6 გოლით. იშტაზეა ლევან ცქიტაშვილიც. „ცქიტო“ გასულ ტურში დუბლიორაც ვამოიჩრნა. შემთხვევითი არ არის, რომ „ლოკომოტივს“ ყველაზე მეტი გოლი აქვს გატანილი.

„სიონს“ დისკვალიფიკაციამოხდილი მწვრთნელები — ოთარ კორღალიძე და გიორგი ყიფშიძე — უბრუნდებიან. ბოლნისელებს უკან დასახევი გზა არ აქვთ, თუ უნდათ, ამბიცია შეინარჩუნონ, ამ მატჩში მაქსიმუმის მიღწევა მართებთ.

ხვალ რუსთავში ცხრილის ფსკერზე მყოფი გუნდები გაეკუბრეანან.

„ოლიმპი“ ერთადერთი გუნდია, გამარჯვების გემო რომ არ იცის. ვასაკერია, მაგრამ ფაქტია, რომ მას ყველაზე ცოტა გოლიც აქვს გატანილი — გიორგი მეგრელაძე, გაგა ჩხეტიანი, კოკა მიკუჩაძე და გოგი ფოფა აქამდე უგოლოდ არიან.

ამ გუნდებს გარდა აუტსაიდერობისა, საერთო ისიც აქვთ, რომ მწვრთნელები შეეცვალათ. „ოლიმპიდან“ წასულ ხვიჩა ქასრაშვილს ვარლამ კილასონია ჩაენაცვლა, ცხინვალელებმა კი კობა ჟორჟიკაშვილის ადგილი მწვრთნელთა ტანდემს —სერგო გაბელაიასა და ვაჟა ტოგონიძეს — ჩაანაცვლეს.

რაც ჩემპიონატი დაიწყო, „ოლიმპის“ კარგ შემადგენლობაზეა ლაპარაკი, თუმც ისიც კარგად გამოწნდა, რომ მარტო გვარები ფეხბურთს არ თამაშობენ.

ბორჯომში „ბორჯომი“ სტუმრად იქნება. შეგახსენებთ, რომ სანინაო მატჩებს ახალციხის „მესხეთიც“ „ავილა ზეინკლიშვილზე“ მართავს.

კობა თეფიაშვილის შეგირდებმა გასულ ტურში მოულოდნელად მოიგეს ზუგდიდში „მგლებთან“ და ხასიათი გამოიკეთეს. ერთი ეგ არის, რომ მათ ბორის გონჩაროვი კელავ დაკლდებათ, რომელიც „ვიტ ჯორჯასთან“ გაამეცეს და გასულ ტურშიც იუქმა.

გიორგი სუხიაშვილის შეგირდები, უფულობის მიუხედავად, ადვილად არაფერს იმოპენ და წინა ტურში „ზესტაფონსაც“ კი დასცინცილეს ქულა.

თემურ მახარაძის „ზესტაფონსა“ ახალი სეზონი რიხით ვერ დაიწყო და ლიდერ „ლოკომოტივს“ უკვე შვიდი ქულით ჩამორჩება, რაც საკმაოდ დიდი ფორაა. იმერელები „აგრასთან“ უეჭველ სამ ქულას გეგმავენ. თუ გაგრელთა ბოლო მატჩებს გავიხსენებთ, ზესტაფონში ქულების ალების ძალიან მცირე შანსი აქვთ.

ნოემბერი დადგა და ამ თვეში ყველა შეხვედრა 14 საათზე დაიწყება.

ᲜᲣᲖᲠᲘ ᲚᲝᲚᲐᲫᲔ

ლოკომოტივი	7	6	0	1	13:3	18
ვიტ ჯორჯია	7	5	1	1	8:3	16
დინამო	7	4	0	3	12:8	12
მგლები	8	4	0	4	10:8	12
ზესტაფონი	7	3	2	2	5:4	11
სიონი	7	2	3	2	6:4	9
ბორჯომი	8	2	3	3	8:12	9
მესხეთი	7	2	2	3	5:7	8
გაგრა	8	2	2	4	7:11	8
ოლიმპი	7	0	5	2	4:7	5
სპარტაკი	7	1	0	6	5:16	3

ᲓᲘᲡᲙᲕᲐᲚᲘᲤᲘᲙᲐᲪᲘᲘᲗ ᲓᲐᲡᲯᲚᲜᲘ:
„მესხეთი“ — ბორის გონჩაროვი; „ვიტ ჯორჯია“ — გიორგი მელქაძე

დინამო – ვიტ ჯორჯია და ლოკომოტივი – სიონი საზოგადოებრივი მაუწყებლის პირდაპირ ეთერში გადაიცემა

ᲗᲑᲘᲚᲘᲡᲘ. 1 ᲜᲝᲔᲛᲑᲔᲠᲘ. 14 ᲡᲐᲐᲗᲘ. ᲔᲠᲝᲕᲜᲣᲚᲘ

ᲓᲘᲜᲐᲛᲝ — ᲕᲘᲪ ᲯᲝᲠᲯᲘᲐ

ᲛᲡᲐᲯᲔᲑᲘ: Ვ. ᲑᲣᲪᲣᲚᲘᲨᲕᲘᲚᲘ, Გ. ᲤᲠᲣᲐᲨᲕᲘᲚᲘ, Ჯ. ᲢᲘᲒᲜᲐᲫᲔ, Ი. ᲣᲠᲣᲨᲐᲫᲔ

ᲑᲝᲠᲯᲝᲛᲘ. 2 ᲜᲝᲔᲛᲑᲔᲠᲘ. 14 ᲡᲐᲐᲗᲘ. Ж. ᲩᲘᲜᲐᲚᲘᲨᲕᲘᲚᲘ

ᲛᲔᲡᲮᲔᲗᲘ — ᲑᲝᲠᲯᲝᲛᲘ

ᲛᲡᲐᲯᲔᲑᲘ: Ო. ᲩᲘᲒᲐᲫᲔ, Ა. ᲒᲣᲜᲗᲐᲫᲔ, Თ. ᲮᲣᲭᲣᲐ, Ხ. ᲒᲐᲒᲜᲘᲫᲔ

ᲠᲣᲡᲗᲐᲕᲘ. 2 ᲜᲝᲔᲛᲑᲔᲠᲘ. 14 ᲡᲐᲐᲗᲘ. ᲤᲝᲠᲚᲐᲜᲘ

ᲝᲚᲘᲛᲞᲘ — ᲡᲞᲐᲠᲢᲐᲙᲘ

ᲛᲡᲐᲯᲔᲑᲘ: Ვ. ᲔᲚᲘᲡᲐᲑᲔᲓᲐᲨᲕᲘᲚᲘ, Ზ. ᲛᲔᲜᲗᲨᲔᲨᲕᲘᲚᲘ, Ა. ᲯᲛᲯᲐᲕᲐ, ᲖᲕ. ᲐᲡᲯᲐᲠᲝᲚᲘ

ᲗᲑᲘᲚᲘᲡᲘ. 2 ᲜᲝᲔᲛᲑᲔᲠᲘ. 14 ᲡᲐᲐᲗᲘ. Ø. ᲛᲔᲡᲮᲘ

ᲚᲝᲙᲝᲛᲝᲢᲘᲕᲘ — ᲡᲘᲝᲜᲘ

ᲛᲡᲐᲯᲔᲑᲘ: Ე. ᲙᲕᲐᲠᲐᲪᲮᲔᲚᲘᲐ, Ე. ᲗᲝᲛᲐᲠᲘᲐ, Ზ. ᲤᲘᲤᲘᲐ, Ე. ᲡᲘᲚᲐᲯᲐᲯᲐ

ᲗᲑᲘᲚᲘᲡᲘ. 2 ᲜᲝᲔᲛᲑᲔᲠᲘ. 14 ᲡᲐᲐᲗᲘ. 15 ᲡᲐᲐᲗᲘ. ᲐᲒᲔᲠᲘ

ᲖᲔᲡᲢᲐᲤᲝᲜᲘ — ᲒᲐᲒᲠᲐ

ᲛᲡᲐᲯᲔᲑᲘ: Ø. ᲣᲠᲣᲨᲐᲫᲔ, Ი. ᲣᲯᲔᲑᲐ, Ჯ. ᲑᲘᲠᲐᲫᲔ, Გ. ᲙᲘᲙᲐᲨᲕᲘᲚᲘ

მრეწველობა გადაარჩენს ფეხბურთს ჭიათურაში?

საქართველოში საკლუბო ფეხბურთს რომ უკიდურესად უჭირს, ძველი ამბავია. ამასწინათ ვწერდით, რომ პირველლიგელმა „ჭიათურამ" შეიძლება არსებობა შეწყვიტოს.

ზემოიმერული კლუბი ხელფასი არ დარიგებულა და გუნდის ძირითადმა ბირთვმა წინა ტურში სამტრედიაში წასვლა იუარა. მერე კი მოხდა ის, რომ „ჭიათურა" პირტიტელი ბიჭებით „სამტრედიასთან" 0:4 განადგურდა.

ამ ზემოიმერული კლუბის პატრონი „ჭიათურმანგანუმია", რომელსაც გაჩერება ემუქრებოდა, მაგრამ, როგორც შევიტყეთ, ყველაფერი სასიკეთოდ მიდის და ამბობენ, ფეხბურთელებს დღე-დღეზე დაურიგებენ კუთვნილ ანაზღაურებასო.

ნუგრი ლოლაძე

არველაძეები და მარადონა სამი თვე მაინც

ბაფუნ ჯიბილაძის ფოტო

რევაზ, შოთა და არჩილ არველაძეების ყველაზე საყვარელი ფეხბურთელი დიდი არგენტინელი დიეგო მარადონაა და 25 ოქტომბერს ისინი მოედანზეც შეხვდნენ ერთმანეთს. ამ თემაზე „ფონდი არველაძეს" ვებგვერდზე გამოქვეყნდა ინტერვიუ არჩილ არველაძესთან, რომელსაც აქ გთავაზობთ.

— რა შთაბეჭდილებებით ხარ ამ მატჩის მერე?

— ემოციებით დავიმუხტე. მიხარია, რომ ბავშვობის ოცნება აკიხდინე, გული კი იმაზე მწყდება, რომ მატჩამდე ერთი კვირით ადრე გრიპი მქონდა, ორი დღით ადრე გამოვკანმრთელდი და კარგად ვერ მოვემზადე.

— რამდენიმე წლის წინ თქვენც აპირებდით მარადონას თბილისში ჩამოყვანას, მაგრამ ეს მაშინ არ მოხერხდა. ახლა მიდის საუბარი, რომ მარადონა მომავალ ზაფხულსაც უნდა ჩამოვიდეს თბილისში და მისი სახელობის საერთაშორისო ტურნირიც გაიმართოს. თქვენი ფონდი აპირებს ამ პროექტში მონაწილეობას?

— მომავალი გვიჭენებს. ეს პროექტი თუ დაიძერება, არ გამოვრიცხავ, რომ ჩვენც მივიღოთ მონაწილეობა, დიეგო მარადონას ეს სტუმრობა კი ცუდად იყო ორგანიზებული. ამ საქმისთვის მეტი ყურადღებაა საჭირო. 3 იენოსს შოთის გამოსამშვიდობებელი მატჩისთვის სამი თვე ვემზადებოდით, ახლა კი ჩამოვიდა მარადონა და ყველამ ვნახეთ, თუ როგორი ორგანიზებულიც იყო.

— აგვისტოს მოვლენებმა ფონდის საქმიანობა შეაფერხა, „საქართველოს ბანკთან" თანამშრომლობას აგრძელებთ?

— ოფისს ვეძებთ და უახლოეს მომავალში ყველა საორგანიზაციო საკითხი მოგვარდება. ჩვენს გენერალურ პარტნიორ „საქართველოს ბანკთან" ურთიერთობა გრძელდება და არანაირი დაბრკოლება არ იქნება.

არშავინი ჰელეა? რუსეთმა საქართველო გამორიცხა

ეტყობა, რუსებს მართლაც კრიშტიანუ რონალდუ ან სტივენ ჯერარდი ჰგონიათ ანდრეი არშავინი. იქაური საინფორმაციო საგაზეტოები იმას არ დასჯერდნენ, „ზენიტის" ფეხბურთელი ფიფას იგიდით წლის საუკეთესო ფეხბურთელის ამოსარჩევად 23 ნომინანტს შორის რომ დაასახელა — როგორც ჩანს, არშავინის ზეობა სურთ...

გაზეტა.რუ წერს, სამწუხაროდ, ანდრეის ყოფილი საბჭოთის ქვეყნიბიდან ნაკლები დიდი დახმარება არ ექნებაო. გეციდინებათ, გამოკითხვაში ნაკრების მწვრთნელები და კაპიტნები იღებენ მონაწილეობას.

„ევროვიზიაზე დიმა ბილანმა რომ გაიმარჯვა, ეს დიდწილად იმით, რომ საბჭოთის ყოფილი რესპუბლიკებიდან და სერბეთიდან ჰქონდა მხარდაჭერა. არშავინი კი ამბავ ლობილტებს მოკლებულია. აზერბაიჯანისა და ბელარუსის ნაკრებებს გერმანელები წვრთნიან, რომლებისთვისაც გერმანია-რუსეთის მატჩში მიხაილ ბალაკის თამაშმა უფრო დიდი შთაბეჭდილება მოახდინა, ვიდრე არშავინისამ. საქართველოდან მხარდაჭერა ამთავითვე შეგვიძლია გამოვრიცხოთ და უკრაინის მხარდაჭერაც კი კითხვის ნიშნის ქვეშაა — წერს რუსული ვებ-გვერდი.

დიახ, საქართველო და ბევრი სხვაც უნდა გამორიცხონ. რაღა მარტო საქართველო? რუსები ჩვეულად წაიკინწინენ და დაჩაგრულის პოზიციაც დაიჭირეს.

ილია ნანოგაფშვილი

საქართველოს ჩემპიონატი 20 პირველი ლიგა

10 ტური

აღმოსავლეთი

ნორჩი დინამო 0:1 კახეთი

1:0 ტატიაშვილი (64)

კალაძეს ვერ გაიგონა პენალტი (44)

ნორჩი დინამო: ბარიჩიევ, კალაძე, ცინცაძე, გიბუნია (გრიგალაშვილი 60), ბოკუჩავა, ბურჩანაძე, ღუთისაფრიშვილი, მამარაშვილი, შენგელია (ნაჭყებია 57), ქავთარაძე, ლაბარტყავა (კაკუნი 78)

სათადარიგონი: დეკვიძე, მეფარიძე, ედიშერაშვილი, ბურჭულაძე

მწვრთნელი: რევაზ ბარამიძე

კახეთი: ქუფარაშვილი, ხიდეშელი, ტარუაშვილი (ო. ამდუალიევი 19), მურველაშვილი, ლ. ამდუალიევი, ტეტრიაშვილი (მჭედლიშვილი 76), მელიქიშვილი, კოპაიძე, ენგაგაშვილი (ხაბაიძე 83), იმერლიშვილი, ძამუკაშვილი

სათადარიგონი: ხუციშვილი, ქობრიაშვილი

მწვრთნელი: გიგი კობაიძე

გაფრთხილება: ხიდეშელი, ენგაგაშვილი, იმერლიშვილი, მურველიშვილი

მსაჯი: მამუკა ურუშაძე

100 მაყურებელი

ჯერეთი 0:2 დინამო 2

0:1 სიხარულიძე (53), 0:2 ჩიკვაიძე (60)

ჯერეთი: ბილიხო

არსენალი ნერვიულობს

გაბარაზებულმა ემანუელ ადებაიორმა ოთხშაბათის ჩაფლავების გამო თავისანაები ღიად და დაურიდებლად გააკრიტიკა. საუბარი ლონდონის გუნდების, „არსენალისა“ და „ტოტენჰემ ჰოთსპურის“ უზგვლიან თამაშს ეხება — 4:4. ამ შედეგის გამო „მეთოფეები“ პრემიერლიგის ლიდერ „ლივერპულს“ ექვსი ქულით ჩამორჩნენ.

ვინც ამ შეხვედრის ამბები იცის, ჯერ ერთი ისიც ეცოდინება, რომ „არსენალმა“ ხელიდან ორგოლიანი უპირატესობა გაუშვა და მეორეც, არსენ ვენგერის ბიჭები ძველებურად ერთსულოვანნი არ ჩანდნენ, ისინი ერთმანეთში კამათობდნენ.

ადებაიორმა თქვა: „ყოველდღე იმას ვიმეორებთ, რომ ქულა არ უნდა დავკარგოთ, საბოლოოდ კი მაინც ვკარგავთ. თან, ქულებს ვკარგავთ არა მარტო ცხრილის ზედა ოთხ გუნდთან, არამედ აუტსაიდერ „ტოტენჰემთანაც“. როგორღა უნდა გახდე ჩემპიონი? გუნდს, რომელიც ჩემპიონობაზე ფიქრობს ასეთი რამ არ უნდა მოსდიოდეს. ასეთი რთულად გასაკეთი თამაში ცხოვრებაში არ მქონია. ვერ მიეხვდი, როგორ მოვახერხეთ ორგოლიანი უპირატესობის ქარანთვის გატანება. ჩემთვის ეს მეტისმეტია.

როგორც ჩანს, გონების სიღრმეში ვფიქრობდით, რომ რაკიდა თამაშის დამთავრებამდე 7 წუთით ადრე ორი ბუნთით ვიგებდით, თავი ქუდში ვქქონდა. იმედია, ამიერიდან ჭკუას ვისწავლით. მოკლედ, ისე ვარ აღელვებული, რომ ღამით დაძინებაც მიჭირს. დაველაე ერთ და იმავე ამბავთან შეჯახებით — ქულის დაკარგვა დაუშვებელია, მაგრამ ვკარგავთ“.

რამდენადაც „დელი შეიღისთვის“ გახდა ცნობილი, „ტოტენჰემთან“ მატჩის შემდეგ არსენალელი გიელ კლიშის თვალებზე ცრემლი ჰქონდა მომდგარი და მარჯვენე თუ მარცხნივ ყველას ბოდიშს უხდიდა, ქულები ჩემს გამო დავკარგეთო. მას ფეხი დაუცდა, რასაც „ტოტენჰემის“ მესამე გოლი მოყვა, ამან კი „ღეზები“ წაახალისა და მსაჯის წამატებულ წუთებში ანგარიშის გათანაბრება შეძლეს.

ადებაიორი ამბობს, რომ ვენგერის ბიჭების მხნეობა „ალთან“, „სანდერლენდსა“ და „ტოტენჰემთან“ ქულების დაკარგვის შემდეგ მნიშვნელოვნად შემცირდა. ტოგოელი თავდამსხმელი განგაშის ზარს სცემს და აცხადებს, რომ ეს ყველაფერი „სტოკთან“

ემანუელ ადებაიორი

უახლოეს შეხვედრაში უნდა გამოსწორდეს. „Arsenal TV“-სთვის მიცემულ ინტერვიუში მან თქვა:

„ბოლო შედეგმა ყველა გაგაკვიცა. გვეგონა, რომ სამი ქულის მოსაპოვებლად ყველა ღონე ვიხმარეთ, ხელში კი ერთი ქულა შეგვრჩა. საბედნიეროდ, სეზონის დამთავრებამდე ჯერ დიდი დროა. მომზადებიდან დასკვნების გაკეთებაა საჭირო. ყველაფერს ავკობებს, ნერვები დაიწყნაროთ, კრიტიკა მივიღოთ და ბრძოლა განვაგრძოთ“.

ბაბუნა კედია

დე ლა რედი გადარჩა

მადრიდის „რეალის“ ოფიციალურ ვებგვერდზე გამოქვეყნებული განცხადებით, „სამეფო კლუბისა“ და ესპანეთის ნაკრების მთავარმწვრთნელს რუბენ დე ლა რედის ჯანმრთელობას საფრთხე არ ემუქრება. მადრიდელმა ფეხბურთელმა მესამედი ვიზიტიდან „რეალ უნიონთან“ სათამაო შეხვედრის მსვლელობისას უცერად გონება დაკარგა. ექიმების განცხადებით, წნევის მკვეთრმა ვარდნამ გამოიწვია, რაც, საბარაუდოდ, ფიზიკური გადაღლილობის ბრალი უნდა იყოს.

კელტური დანაკარგები

გლასგოს „სელტიკის“ ნახევრმცველი შუნსუკე ნაკამურა „მანჩესტერ იუნაიტედან“ რემპინოთა ლიგის შეხვედრაში თავის კლუბს, სავარაუდოდ, ვერ დაეხმარება. ოთხშაბათს შოტლანდიის ლიგის თასზე „კილმარნოკთან“ მატჩისას იაპონელი ფეხბურთელი ტრავმის გამო შეცკვლეს. როგორც აღმოჩნდა, ნაკამურას მარცხენა ბარძაყი აქვს დაზიანებული.

მანჩუნიანელებთან შეხვედრაში „კელტებს“ კიდევ ორი მოთამაშე დაკელდებათ — ჰოლანდიელი მცველი გლენ ლივენსი და ბერძენი ფორვარდი იორგოს სამარასი.

უიგანი სუასოს უმიზნებს

პრემიერლიგის „უიგანი“ ამრ ზაქისა და ემილიო ჰესკის შემცველებს ეძებს, რადგან, შესაძლოა, უახლოეს მომავალში მათ ამ კლუბის ბანაკის დატოვება მოუწიონ. ერთ-ერთ კანდიდატად მექსიკური „მონტერეისა“ და ჩილეს ნაკრების თავდამსხმელი უმბერტო სუასო განიხილება.

სკოლარის საზამთრო როტაცია

ლონდონის „ჩელსის“ მთავარი მწვრთნელი ლუიშ ფელიპე სკოლარი ინგლისში „არისტოკრატების“ ერთობაშად სამ ფეხბურთელთან ამირებს განმორებას. უიბლოოთა (ა), შესაძლოა, ოლბლიანთა) სიაში უეინ ბრაუნი, ფლორან მალუდა და ბრანისლავ ივანოვიჩი მოხვდნენ. „ლურჯების“ მარცხენა მცველი პრემიერლიგის რამდენიმე კლუბი დაინტერესებული, დიდი ხანია, მალუდაზე იტალიური „რომა“ ოცნებობს, ხოლო რაც შეეხება სერბ მცველს, ზაფხულში მისი გადაცირება „ჩელსის“ სურდა და არ არის გამორიცხული, ინგლისში ეს ტრანსფერი შედგეს კიდეც.

ჰაგის ოპერაცია გადაწყდა

ლივერკუზენის „ბაიერის“ მცველ ქარიმ ჰაგის მომავალი კვირის დასაწყისში საზარდულზე ოპერაცია ჩაუტარდება. ტუნისელი ფეხბურთელის ოპერაცია უკვე კარგა ხანია, დაგეგმილი იყო, თუმცა თარიღის დანიშვნა აქამდე ვერ ხერხდებოდა.

არჩილ კოტაბაიძე

XI ტური

დღეს

ჩელსი — სანდერლენდი
ევერტონი — ფულემი
მანჩესტერი — ჰალი
მიდლსბრო — ვესტ ჰემი
პორტსმუთი — უიგანი
სტოკი — არსენალი
ტოტენჰემი — ლივერპული
ვესტ ბრომიჩი — ბლეკბერნი

ხვალ

ბოლტონი — სიტი

ზეგ

ნიუკასლი — ასტონ ვილა

ინგლისი

რედნაპმა ტოტენჰემს გოლი უნდა გააასსენოს

„ტოტენჰემთან“ ბოლო წუთებზე ორბურთიანი სხვაობის ანაგებას „არსენალში“ არეულობა მოჰყვა. მატჩის შემდეგ გასახდელიდან წვიალ-კივილი გამოდიოდა.

არსენ ვენგერმა ცენტრალურ მცველებს ნოტაცია წაუკითხა. ორი გოლი სილვესტრს და გალასს დაბრალდათ. ერთხელ მეკარე ვერ დააზღვიეს, მეორედ კი ძალიან უკუგდებულ ბურთზე ლენონმა დასაწრო.

ვილიამ გალასი ტარავმრებულია და დღეს „სოტკთან“ ალბათ ვერ ითამაშებს. სილვესტრი კი, შესაძლოა, კოლო ტურემ შეცვალოს.

„არსენალ“ „სტოკს“ ჩემპიონატში ბოლოს 1985-ში ესტუმრად და 0:2 წაგო. ისე კი, ასოციაციის ოასზე სამი წლის წინ „ჰაბერიზე“ 2:1 მოუგო.

ჰარი რედნაპის ხელში „ტოტენჰემმა“ „ბოლტონს“ სძლია, „არსენალთან“ ქულა აიღო და დღეს დაუმარცხებელ „ლივერპულს“ დაეკვეხება, რომელთანაც 2004 წლის ივნისიდან არ მოუგია. მეტიც — „უაით ჰართ ლეინზე“ ბოლო სამ შეხვედრაში გოლიც არ გაუტანია.

„ორი კარგი მატჩი უკვე ვითამაშეთ და „ლივერპულსაც“ თუ დავამარცხებთ, ბარაქალა კვირა გამოგა“ — თქვა ჯერმეინ ჯენსმა.

სეზონში პირველი საშინაო მატჩის მოგებას შეეცდება „ევერტონი“, რომელიც „ფულემს“ უმასპინძლებს. „ევერტონსაც“ და „ფულემსაც“ 14 სექტემბრის შემდეგ არ მოუგიათ და გასულ ტურში ორივემ გაიხსენა გამარჯვების გემო. თითქმის ნახევარი საუკუნეა, „ფულემს“, „ფულინრ ჰარიდან“ ქულა არ წაუღია — სულ აგებს.

„სანდერლენდი“ „ჩელსის“ ესტუმრება და მოგებას ვინ ჩიენის, „სტეგმეორდ ბრიჯზე“ 2002 წლის მერე გოლის გატანას ამაოდ ლამობს. სკოლარის გუნდი თუ იმარჯვებს, „ლივერპულს“ გადასწრებს და პირველ ადგილზე გადავა. ჩელსელებს მიხალეი ბალაკი, დიდიე დროგბა და რიკარდუ კარვალიუ დაკალდება.

„მანჩესტერსაც“ „ჰალთან“ გადასწრებაზე აქვს თამაში. პრემიერლიგის დებიუტანტმა წონა ტურში „ჩელსისთან“ წააგო და ალბათ „ოლდ ტრეფორდიდანაც“ უქანლოდ დაბრუნდება.

„მანჩესტერმა“ ბოლო ოთხი საშინაო შეხვედრა ნულზე ძოგო, „ჰალს“ კი, ასევე სტუმრად, ბოლო ოთხივე მატჩი მოგებული აქვს.

ცუდადაა ჯანრწყო ძალას „ვესტ ჰემის“ საქმე. „ჩაკუნებში“ ზედიზედ ოთხ ტურში წააგეს და მათგან სამში ვერ გაიტანეს.

„ვესტ ჰემი“ მიდლსბროში დისკვალიფიცირებული ფორვარდის კარლტონ კოულის გარეშე ჩავა და ამ შავი ხვრიის შეწყვეტას ეცდება. გასულ სეზონში „ბორო“ „ჩაკუნებთან“ ორჯერ დამარცხდა.

აქვე ვთქვათ, რომ „მიდლსბროს“ 6 აპრილის შემდეგ შინ ფრე არ უთამაშია.

„ვესტ ჰემივით“ ოთხი მატჩის წაგება „უიგანს“, „პორტსმუთს“ ესტუმრება. მასპინძელთა ახალ მწვრთნელ ტონი ადამს სადებიუტო შეხვედრაში, ცხადია, გამარჯვება სურს. „უიგანს“ პორტსმუთში მხოლოდ ერთხელ, 2005-ში მოუგია.

ბოლოხანს მისუსტებული „ბლეკბერნი“ „ვესტ ბრომჩის“ ეწევა, სადაც ბოლოს 2002 წელს იმარჯვა. ვესტბრომჩელებმა პრემიერლიგაში ზედიზედ სამი მატჩი წააგეს, „ბლეკბერნს“ კი უკვე ოთხი ტურია, არ მოუგია.

„ბოლტონმა“ ბოლო სამ ტურში გოლი ვერ შეაგდო და „მანჩესტერ სიტის“ დაუხვედა, რომლისთვისაც ასევე ბოლო სამ საშინაო შეხვედრაში არ გაუტანია.

ვაჟა ხუციშვილი

	სულ							შინ							სტუმრად						
1 ლივერპული	10	8	2	0	15:6	9	26	5	4	1	0	8:4	4	13	5	4	1	0	7:2	5	13
2 ჩელსი	10	7	2	1	22:4	18	23	5	2	2	1	8:3	5	8	5	5	0	0	14:1	13	15
3 არსენალი	10	6	2	2	22:10	12	20	5	3	1	1	12:7	5	10	5	3	1	1	10:3	7	10
4 ასტონ ვილა	10	6	2	2	19:12	7	20	5	3	2	0	9:5	4	11	5	3	0	2	10:7	3	9
5 ჰალი	10	6	2	2	14:14	0	20	5	2	1	2	5:11	-6	7	5	4	1	0	9:3	6	13
6 მანჩესტერი	9	5	3	1	15:5	10	18	4	3	1	0	9:1	8	10	5	2	2	1	6:4	2	8
7 პორტსმუთი	10	4	2	4	10:15	-5	14	5	3	1	1	7:4	3	10	5	1	1	3	3:11	-8	4
8 სიტი	10	4	1	5	23:16	7	13	5	3	0	2	15:6	9	9	5	1	1	3	8:10	-2	4
9 მიდლსბრო	10	4	1	5	10:15	-5	13	5	3	0	2	6:8	-2	9	5	1	1	3	4:7	-3	4
10 სანდერლენდი	10	3	3	4	9:11	-2	12	5	2	1	2	5:6	-1	7	5	1	2	2	4:5	-1	5
11 ვესტ ჰემი	10	4	0	6	14:18	-4	12	5	3	0	2	10:8	2	9	5	1	0	4	4:10	-6	3
12 ევერტონი	10	3	3	4	14:19	-5	12	5	0	2	3	5:11	-6	2	5	3	1	1	9:8	1	10
13 ბლეკბერნი	10	3	3	4	11:18	-7	12	5	1	2	2	3:8	-5	5	5	2	1	2	8:10	-2	7
14 ფულემი	9	3	2	4	8:8	0	11	5	3	1	1	6:3	3	10	4	0	1	3	2:5	-3	1
15 სტოკი	10	3	1	6	11:18	-7	10	5	3	0	2	8:8	0	9	5	0	1	4	3:10	-7	1
16 ვესტ ბრომიჩი	10	3	1	6	8:16	-8	10	5	2	0	3	6:9	-3	6	5	1	1	3	2:7	-5	4
17 ნიუკასლი	10	2	3	5	12:18	-6	9	5	2	1	2	7:7	0	7	5	0	2	3	5:11	-6	2
18 უიგანი	10	2	2	6	11:15	-4	8	5	1	1	3	3:8	-5	4	5	1	1	3	8:7	1	4
19 ბოლტონი	10	2	2	6	8:13	-5	8	5	1	2	2	4:5	-1	5	5	1	0	4	4:8	-4	3
20 ბოლტონელები	10	1	3	6	11:16	-5	6	5	1	1	3	4:5	-1	4	5	0	2	3	7:11	-4	2

მძვინვარე ლიოვთან პირისპირ

გერმანიის ნაკრების მწვრთნელი იოაკიმ ლიოვი და ბუნდესკაპიტანი მიხაილ ბალაკი ერთმანეთს ფრანკფურტში შეხვდნენ, რაც იმითაა აღსანიშნავი, რომ ერთიხნის წინ ფეხბურთელმა ბოსის მიერ შერჩეული შემადგენლობა საჯაროდ გააკრიტიკა. აღსანიშნავია, რომ ამ შეხვედრის ამბავი თავად ქვეყნის საფეხბურთო კავშირმა დაადასტურა, თუმცა კერძოდ რა მოხდა და რა თქვა, არ გაუმჟღავნებია.

აღსანიშნავია, რომ ამ შეხვედრაზე მონაწილების უფლება ბალაკმა თავისი კლუბისგან, „ჩელსისგან" საგანგებოდ აიღო. ლონდონელმა „ლურჯებმა" გერმანელი კაპიტანს საქმიანობაში გადაფრენის ნება მისცეს, მაგრამ დაბრუნებაც დაუყოვნებელივ მოსთხოვეს. გერმანელმა კლუბის მოთხოვნა პირნათლად შეასრულა.

ლიოვსა და ბალაკს შორის შავმა კატამ გასული კვირას გაირბინა, როდესაც ფუხბურთელმა ინტერვიუში განაცხადა, ჩვენს ნაკრებში მოთამაშეებს ჯეროვან პატივს არ სცემენ. კაპიტნის ამ სიტყვებმა ბუნდესწყვრონელი აღაშფოთა და განაცხადა. თავის მხრივ, ბალაკის ინტერვიუს წინ უძღოდა ნაკრების კიდევ ერთი მოთამაშის, ტორსტენ ფრინგსის უსიამოვნო სიტყვები. ეროვნული გუნდის ბოლო ორ შეხვედრაში ძირითად შემადგენლობას მიღმა დარჩენილი ფრინგსი ნაკრებიდან საერთოდ წასვლით იმუქრებოდა.

განრისხებულმა ლიოვმა ბალაკს პრესაში განცხადებით უპასუხა, სადაც პირად შეხვედრაზე დაუყოვნებელი ჩამოსვლა მოსთხოვა. რა როლს ითამაშებს ამიერიდან ბალაკი ნაკრებში, ამ შეხვედრაზე იქნება დამოკიდებულიო, ცეცხლს აკვესებდა მწვრთნელი. ბოლო დღეებში გერმანული პრესა გამოთქვამდა ეჭვს, რომ ბალაკს ნაკრებიდან არავინ გაუშვებს, თუმცა კაპიტნის სამკლავურს დაადებინებენ.

პაპუნა კ ი დ ი ა

გველი ორმაგი სტანდარტით

ლეგენდარული იტალიელი მწვრთნელი არიგო საკი, რომელიც კარგა ხანია, არსად გამოჩენილა, „მანჩესტერ იუნაიტედის" თაკაკცის, სერ ალექს ფერგიუსონის კრიტიკით დაუბრუნდა თვალსაწიერს. საქმე ისევ და ისევ კრისტიანუ რონალდუს ეხება, უფრო სწორედ კი, პორტუგალიელის თემაზე საუბარმა სხვა ფეხბურთელის, ჯუზეპე როსის საკითხი და „იუნაიტედის" შეფის ზნეობის თემა წამოატივტივა.

გასული საუკუნის 80-იანი წლების ბოლოსა და 90-იანების დასაწყისის ბრწყინვალე „მილანის" შეფი ფერგიუსონის ირმაგი სტანდარტით გაუბრაზება. როდესაც რონალდუს „რეალში" გაშვება არ უნდოდა, ის ერთნაირად ლაპარაკობდა და იქცეოდა, ხოლო... თუმცა, ჯობს თავად საკის ციტატა მოვიტანოთ:

„ძალიან გამიკვირდა, როდესაც წავიკითხე სერ ალექს ფერგიუსონის სიტყვები, „რეალი" ჯენტლმენი კლუბი არ არისო, მაგრამ ეს კიდევ არაფერი. როდესაც მან თქვა, „რეალი" ყველა სურვილის ასრულებას დაჩვეული იმიტომ არის, რომ თავის დროზე გენერალი ფრანკოს კლუბი იყოო, ყოველგვარ საზღვარს გადაცდა. მე რომ „პარმაში" ვმუშაობდი, მან ჩვენგან 16 წლის როსი წაიყვანა. იმ პერიოდში „პარმას" ფინანსურად ძალიან უჭირდა, მან კი კლუბი უბრალოდ გაძარცვა. მან კარგად იცოდა, რომ ფული და დახმარება გეკმარებოდა, მაგრამ გველივით მოიქცა და ამომავალი ვარსკვლავი ისე წაიყვანა".

შეგახსენებთ, რომ არიგო საკი თავის დროზე „რეალის" დირექტორად მუშაობდა, ხოლო დაბადებით ამერიკელი, 21 წლის ჯუზეპე როსი „მანჩესტერ იუნაიტედიდან" „ეილიარეალში" წლეულს გადაეიდა. მას იტალიის ნაკრებში ერთი თამაში აქვს ჩატარებული.

პ ა პ უ ნ ა კ ი დ ი ა

აბიდალი ორი კვირით დაისვენებს

ესპანური „ბარსელონას" მცველ ერიკ აბიდალს ორი კვირა დასვენება მოუწევს. საფრანგეთის ნაკრების ფეხბურთელს მარჯვენა ხელი დაზიანებული და ამჟამად კონსერვატიულ მკურნალობას გადის, თუმც, თუ შედგს მალე ვერ მიაღწიეს, შესაძლოა, ართროსკოპული ოპერაცია ჩაუტარდეს.

ლიატოს უპრაინის გარეშეც შეუძლია

პოლონეთის ფეხბურთის ფედერაციის ახალარჩეულმა პრეზიდენტმა, ლეგენდარულმა პოლონელმა ფეხბურთელმა ვუდეკ ლიატომ განაცხადა, რომ თუ უკრაინა თავისი. პრობლემების მოგვარებას ვერ შეძლებს, პოლონეთი ევრო 2012-ს გერმანიასთან ერთად უმასპინძლებს. უკიდურეს შემთხვევაში კი, პოლონელებს დამოუკიდებლადაც შეუძლიათ ამ ტურნირის მასპინძლობა.

შეგახსენებთ, რომ ლიატომ დაკავებულ თანამდებობაზე მიხალ ლისტკევიჩი შეცვალა, რომელიც მსხვილ კორუფციულ სკანდალში გაეხვა. რაც შეეხება უკრაინას, პოლონური საინფორმაციო სააგენტოს ცნობით, იქ ფინანსური კრიზისის გამო ევროპის ჩემპიონატისთვის მოსამზადებელი სამუშაოების 80 პროცენტი შეჩერებულია.

ხავი ახალს გააფორმებს

ესპანეთის ნაკრებისა და კატალონიური „ბარსელონას" ნახევარმცველი ხავი ერნანდესი კლუბთან ახალი კონტრაქტის გაფორმებასთან ახლოსაა. ფეხბურთელის აგენტი ივან კორეხა ამსზწინათ „ბარსას" სპორტულ დირექტორ ჩიკი ბეგირისტანის შეხვდა და მოლაპარაკება საკამოდ წარმატებულად დასრულდა. აქვე აღვნიშნთ, რომ კატალონურმა გრანდმა ახალი კონტრაქტები ხერხი ბუსკეტს, რაფაელ მარკესს, კარლეს პუიოლსა და სამუელ ეტოოსაც შესთავაზა.

უინდასი იჯარით ლიდსში

ინგლისური „ალ სიტის" ვეტერანი ფორვარდი დინ უინდასი იჯარის წესით „ლიდს უნაიტედში" გადავა, რომელიც ამჟამად პირველ ლიგაში გამოდის. 39 წლის ფეხბურთელმა „ეფუზიებმა" ძირითად შემადგენლობაში ადგილის დამკვიდრება ვერ მოახერხა და ახალი გუნდის ძებნა დასჭირდა. „ლიდსის" გარდა, უინდასის გადაბირება „ოლდემსა" და „დონკასტერსაც" სურდათ.

ა რ ჩ ი ლ კ ო ბ ა ხ ი ძ ე

გერმანია
კლინსმანს თავი უხარია

XI ტური

გუშინ

ლევერკუზენი — ვოლფსბურგი
გუშინ გაიმართა და მისი შედეგი ცხრილში შეტანილი არ არის

დღეს

ბაიერი — არმინია
ვერდერი — ჰერტა
შტუტგარტი — კიოლნი
ჰანოვერი — ჰამბურგი
კოტბუსი — შალკე
ჰოფენჰაიმი — კარლსრუე

ხვალ

დორტმუნდი — ბოხუმი
გლადბახი — აინტრახტი

ზედიზედ სამი თამაშის მოგებით მოფერფინებული „ბაიერნის" მწვრთნელმა იურგენ კლინსმანმა თქვა: „მერჩინა, პირველ ადგილზე ყოფილიყავით, მაგრამ სულაც არ მიკვირს „ჰოფენჰაიმის" ლიდერობა. ეს გუნდი იმსახურებს, რომ მომავალ სეზონში ბუნდესლიგა ევროთასებზე წარმოადგინოს. ჩემმა გუნდმა კი იპოვა საკუთარი თამაში, ყოველი მოგება ცხრილის თავთან გვაახლოებს და ეს ძალიან სასიხარულოა".

„ბაიერნი" ბილეფელდის „არმინას" უმასპინძლებს, რომელსაც ბოლო რვა საშინაო შეხვედრა მოუგია. მოუხხენიდან ბილეფელდელებს ქუალა 1985 წლიდან არ წაუღიათ. „არმინიამ" შარშან ფეკინტაში „ოლფსბურგს" სტუმრად რომ სძლია, მას შემდეგ გასცალა ეთხელაც ვერ იმარჯა.

„ბაიერნს" ვილი სანიოლი, ჰამთონ ალთინოფი, ფილიპ ლამი და ლუკა ტონი დააკლდება.

ერთადერთ შინმოუგებელ გუნდს, „კოტბუსს" მეგოლე დიმიტარ რანგელოვი და მცველი იგორ მიტრაკა დისკვალიფიკაციის გამო „შალკესთან" ვერ დაეხმარებიან.

„ხუმრუბს" კარლოს გროსმიულერი, გუსტავო ვარელა და კრისტიან პანდერი არ ეყოლებათ.

„კოტბუსმა" შინ ბოლოს მაისში მოიგო.

ბრემენის „ვერდერი" ბერლინის „ჰერტას" დაუხვდება, რომელიც ბოლო ორ სეზონში თოხჯერ დამარცხა. ჩემპიონთა ლიგის ორი მატჩის ჩაოვლით, „ვერდერს" ზედიზედ ექვსი თამაში არ მოუგია.

ბრემენელებს დღეს ტრავმამოშუშებული დიეგო, კლაუდიო პისარო და ალბათ მეკარე ტომ ეიზეც დაუბრუნდება, უგუ ალმეიდა კი გუნდს ვერ დაეხმარება.

„ვერდერის" გენერალურმა მენეჯერმა კლაუს ალოფსმა განაცხადა: „სასწრაფოდ უნდა გამოვფხიზლეთ. ახლა შეცდომების ერთმანეთზე გადაბრალების და მიზეზების ძიების დრო არაა. პრობლემები გვაქვს, მაგრამ საჯაროდ განხილვას არ ვაპირებ. პასუხისმგებლობა ყველამ უნდა ვიკისროთ".

„ჰერტას" წაუგებელმა სერიამ ოთხ მატჩს უწია.

მიგრით ოთხი შეხვედრის მოგება „ჰოფენჰაიმი" ამდენივეს წამგებ „კარლსრუეს" უმასპინძლებს. ამ ოთხ მატჩში „ჰოფენჰაიმმა" 14 გოლი გაიტანა, მისმა მეტოქემ კი ერთი. „კარლსრუეს" 22 მარტის მერე გასვლაზე ფრე არ უთამაშია.

1997 წლის შემდეგ „შტუტგარტი" „კიოლნს" ათჯერ შეხვდა და, შინ თუ სტუმრად, ერთხელაც ვერ მოუგო. ორმხრივ ფეკს გუნდი ნაცხის გატეხვას დღეს შეეცდება. აღსანიშნავია, რომ „შტუტგარტმა" ბოლო ოთხ საშინაო მატჩში იმარჯვა და საკუთარ სტადიონზე 23 აგვისტოს მერე არ დამარცხებულა.

„ჰანოვერმა" 27 სექტემბერს „ბაიერნს" მოუგო და იმის მერე ფეხბურთის თამაში დაავიწყდა. გუნდს ბოლო ოთხ ტურში ორ ქულაზე მეტი ვერ მოაგროვა. დღეს „ჰამბურგი" ჩაკა ჰანოვერში, სადაც ბოლო ორ სეზონში გოლი არ გაუშვია. მასპინძლებს კვლავ დაკაჭდებათ მეკარე რობერტ ენკე. არნოლდ ბრუგინკი, მიხაელ ტარნატი და ვალერიან ისმაელი. „ჰამბურგს" ვერ დაეხმარებან ტომოტე ატუბა, რომელი კასტელენი, მარსელ რანსენი და ნიიკელ დე ონნგი.

10 წელია, „ბოხუმს" დორტმუნდში არ მოუგია და ახლა ისეთ ფორმაშია, რომ „ვესტფალიაშტადიონიდან" დღესაც ალბათ ვერაფერს წაიღებს. „ბოხუმმა" გასულ ტურში „ჰოფენჰაიმთან" წაადო და ზედიზედ მოუგებელ მატჩთა რიცხვი ექვსამდე გაზარდა. თავის მხრივ „დორტმუნდი" მიგრით ოთხ შეხვედრაში არ დამარცხებულა.

ვ ა ხ ტ ა ხ უ ც ი შ ვ ი ლ ი

	სულ							შინ							სტუმრად						
1 ბოფენჰაიმი	10	7	1	2	27:15	12	22	5	4	1	0	10:2	8	13	5	3	0	2	17:13	4	9
2 ლევერკუზენი	10	7	0	3	24:11	13	21	5	3	0	2	13:6	7	9	5	4	0	1	11:5	6	12
3 ბაიერნი	10	6	2	2	17:15	2	20	5	4	1	0	9:4	5	13	5	2	1	2	8:11	-3	7
4 ბაიერნი	10	5	3	2	22:16	6	18	5	2	2	1	15:13	2	8	5	3	1	1	7:3	4	10
5 ვერდერ	10	5	3	2	14:10	4	18	5	2	2	1	8:5	3	8	5	3	1	1	6:5	1	10
6 შალკე	10	4	5	1	15:8	7	17	5	3	2	0	7:2	5	11	5	1	3	1	8:6	2	6
7 დორტმუნდი	10	4	5	1	18:15	3	17	5	1	4	0	9:6	3	7	5	3	1	1	9:9	0	10
8 ვოლფსბურგი	10	4	4	2	23:16	7	16	5	4	1	0	14:4	10	13	5	0	3	2	9:12	-3	3
9 შტუტგარტი	10	5	1	4	15:12	3	16	5	4	0	1	11:4	7	12	5	1	1	3	4:8	-4	4
10 ვერდერი	10	3	4	3	23:22	1	13	5	2	2	1	12:10	2	8	5	1	2	2	11:12	-1	5
11 კიოლნი	10	4	1	5	8:12	-4	13	5	2	1	2	3:5	-2	7	5	2	0	3	5:7	-2	6
12 აინტრახტი	10	2	3	5	11:16	-5	9	5	1	1	3	4:8	-4	4	5	1	2	2	7:8	-1	5
13 კარლსრუე	10	3	0	7	8:16	-8	9	5	2	0	3	3:7	-4	6	5	1	0	4	5:9	-4	3
14 ჰანოვერი	10	2	3	5	10:20	-10	9	5	2	2	1	9:7	2	8	5	0	1	4	1:13	-12	1
15 არმინია	10	1	5	4	11:17	-6	8	5	1	2	2	8:9	-1	5	5	0	3	2	3:8	-5	3
16 ბოხუმი	10	1	4	5	13:18	-5	7	5	1	2	2	9:10	-1	5	5	0	2	3	4:8	-4	2
17 გლადბახი	10	2	1	7	9:20	-11	7	5	2	0	3	6:8	-2	6	5	0	1	4	3:12	-9	1
18 კოტბუსი	10	1	3	6	6:15	-9	6	5	0	1	4	4:10	-6	1	5	1	2	2	2:5	-3	5

ᲓᲔᲕᲘᲓ ᲑᲔᲥᲰᲐᲛᲘᲡ ᲡᲐᲛᲗᲘᲕᲘᲣᲠᲘ

ᲣᲙᲕᲔ ყველაფერი ოფიციალურია — „მილანმა“ გამოაცხადა, რომ „ლოს ანჯელეს გელექსიდან“ დევიდ ბექემი იქცარავა. იტალიური კლუბის ვებსაიტზე წერია, რომ ინგლისის ნაკრების ყოფილი კაპიტანი 7 იანვრიდან „წითელ-შავი“ ფორმით ითამაშებს. იმის შესახებ, თუ რამდენ ხანს დარჩება ბექემი სერია A-ში, მილანელთა ვებგვერდი არაფერს ამბობს, მაგრამ აქ შეგვიძლია თავად ფეხბურთელის განცხადების მიხედვით ვიმსჯელოთ. 33 წლის ინგლისელმა თქვა, რომ ამერიკაში „მეიჯორ ლიგ სოკერის“ ჩემპიონატის დაწყებისთვის დაბრუნდება, რაც იმას ნიშნავს, რომ იტალიიდან მარტის ბოლოს ან აპრილის დასაწყისში აიბარგება. აღსანიშნავია, რომ ზსნენებულ ვებსაიტზე დევიდ ბექემისადმი მიმართვა სათაურით „დევიდ, კეთილი იყოს შენი მობრძანება“, ინგლისურად არის გამოქვეყნებული. იქ წერია:

„ის კვლავ ნიჭიერია, კვლავ მაღალი კლასისაა და „მილანი“ მას კვლავ ეთაყვანება. 33 წლის დევიდ ბექემს ვარჯიში და თამაში სურს. მას და ჩვენს შორის ოფიციალური შეთანხმება შედგა. მან „მილანი“ აირჩია, რადგან „მილანი“ მსოფლიოს ყველაზე წარმატებული კლუბია.

ინგლისელი კაცის, ჰერბერტ კიჩლინის დაარსებულ მილანურ კლუბს ინგლისელი ფეხბურთელი 1987 წლის შემდგ არ ჰყოლია. იმ წელიწადს „როსონერი“ რეი უილკინსმა და მარკ ჰიტლმან დატოვეს. ახლა ჩვენთან ბექემია“.

სანტერესოა, რომ დევიდ ბექემის ამერიკულმა კლუბმა „ლოს ანჯელეს გელექსიმ“ ამსწინათ ავსტრალიაში ტურნე გადალო, რადგან „მილანში“ „ბეკჰის“ დროებითი გამგზავრების საკითხებს აგვარებდა. საკუთრივ ვარსკვლავმა კი, როგორც ზემოთ მოგახსენეთო, „გელექსის“ ფანებს ჩემპიონატის დაწყებისთვის ჩასვლა აღუთქვა. იმას, რომ ბექემი მთთან ცოტა ხნით რჩება, არც მილანელთა დირექტორი უმბერტო განდინი უარყოფს, თუმცა იტალიელები არც იმას გამორიცხავენ, რომ მომავალში გეგმები შეიძლება შეიცვალოს და იმჭლისელი მათთან დიდი ხნით დარჩეს.

რატომ მოისურვა 33 წლის ვეტერანმა იტალიაში ვალასვლა და ბურთის სერია A-ში გორება? საქმე ის გახლავთ, რომ მას კარგ ფორმაში ყოფნა ინგლისის ნაკრებში მოსასვლელად სჭირდება. „ბანალურ“ მკითხველისთვის ცნობილია, რომ „ბეკჰს“ საფლეისოდ 107 კეპი აქვს, ეს კი 1966 წლის ჩემპიონის, ბობი მურის რეკორდზე ერთით ნაკლებია... იტალიაში მოთამაშე ფეხბურთელი ნაკრების მწვრთნელი ფაბიო კაპელოს მუდმივად თვალწინ ეყოლება და თუ ყველაფერი კარგად აეწყო, ვინ იცის, 2010 წელს დევიდს მსოფლიოს მრავე ჩემპიონატზე თამაშსაც ვამოკრავს ხელი.

შეგახსენებთ, რომ ფაბიო კაპელომ ამსწინათ ვანაცხადა, გუნდში მხოლოდ ის ფეხბურთელები მჭირდება, რომლებიც თავიანთ კლუბებში რეგულარულად და მაღალ დონეზე თამაშობენო, ამერიკა კი, ეჭერ ერთი, შორსაა, მაგრამ, რაც უფრო ძნიშნელოვანია, იქ ახლა შესვენებაა. შეგახსენებთ იმსაც, რომ ინგლისის ნაკრებს თებერვალში ესპანეთი აქვს დაგეგმილი აშუნაგური თამაში.

უმბერტო განდინი „ხელმეკრულება იმდენ ხანს იქნება ძალაში, რამდენ ხანსაც დევიდს სურს, თუმცა, ვფიქრობ, „ლოს ანჯელეს გელექსისადმი“ ერთგულება მას ორივე თვეში ამერიკაში დაბრუნებს. დევიდი ლოსანჯელესელთა მაღლობელია, ჩვენთან დროებით ჩამოსვლისა და ვარჯიშის ნება რომ დართეს. რასაკვირველია, თავისი მომავალის ამბავი საბოლოოდ თავად დევიდმა უწყის ყველზე კარგად, მაგრამ ვფიქრობ, ის, როგორც სიტყვის კაცი, მაინც „მეიჯორ ლიგ სოკერს“ დაუბრუნდება“.

ᲙᲐᲠᲣᲜᲐ ᲙᲔᲠᲓᲘᲐ

X ᲢᲣᲠᲘ

ᲓᲦᲔᲡ

რეჯინა — ინტერი
იუვენტუსი — რომა

ᲮᲕᲐᲚ

პალერმო — კიევო
მილანი — ნაპოლი
უდინეზე — ჯენოა
ლაციო — კატანია
სიენა — ფიორენტინა
სამპდორია — ტორინო
კალიარი — ბოლონია
ატალანტა — ლეჩე

„ᲘᲣᲕᲔᲜᲢᲣᲡᲘᲡ“ მეგოლე კაპიტანი ალესანდრო დელ პიერო გამოკეთდა და არეულ „რომასთან“ ითამაშებს. დელ პიერომ წინა ტურში „ბოლონიასთან“ მატჩი გამოტოვა.

ტურინელებს, შესაძლოა, მაორო კამორანეზე დაალლეთ და მის ადგილს მარკო მარკიონი დაიკავებს.

მასპინძლებს არ ეყოლებათ ჯანლუიჯი ბუფონი და კრისტან პოულსენი, ხოლო ნიკოლა ლეგროტაღლე და ზდენეკ გრიგერა ექსის სიტყვას ელიან.

ჩემპიონთა ლიგაში „რეალთან“ მოგებას „იუვემ“ სერია A-ში ორი გამარჯვებაც მიაყოლა, „რომამ“ კი, „ჩელსის“ ჩათვლით, მოკრით ოთხი თამაში წაგო.

აღსანიშნავია, რომ ლუსანო სპალეტის გუნდი ჩემპიონატის ბოლო ოთხ გასვლით მატჩში დამარცხდა.

მილანის „ინტერმა“ ზედიზედ ორ ტურში ორი უგოლო ფრე ითამაშა, მაგრამ დღეს სტუმრად „რეჯინას“ თუ მოუგებს, სულ მცირე ერთი დღით პირველ ადგილზე გადავა.

ჟოზე მაურინიუს გუნდს აშკარად დაეტყო ტრავმირებული ესტებან კამბიასოს გამოკლება, რომლის თამაში დღესაც საეჭვოა.

კვლავ არ იქნებიან სულეი ალი მუნტარი და ლუიგ ფიგუ, პატრიკ ვიეირა კი გამოუკმნრთელდა და ვგებ ძირითად შემადგენლობაშიც მოხვდეს.

„რეჯინას“ „ინტერი“ 2000 წლიდან არ დაუმარცხებია, ბოლო 13 მატჩში კი ერთ გოლზე მეტი ვერ გაუტანა.

„ატალანტამ“ სეზონში პირველი საშინაო თამაში გასულ კვირას „მილანთან“ წააგო, ხვალ კი „ლეჩეს“ დაუხვდება, რომელთანაც ბერგამოში 1994-ის მერე არ აგებს.

ბერგამოელებს ტრავმირებული გამთამაშებელი ლუკა ჩიგარინი და ანტონიო დიგოსტინო ვერ დაეხმარებიან, ხოლო „ლეჩეს“ ნახევარმცველი ჯულიანო ჯაკომაცი დისკვალიფიცირებულია.

17 მაისიდან შინ დაუმარცხებელი „სამპდორია“ „ტორინოს“ უმასპინძლებს.

ტურინელებს ბოლო ოთხ გასვლით მატჩში არ მოუგიათ და ბენუაში, შესაძლოა, დაშავებული ალტეს, სერენსა და კორინის გარეშე ითამაშონ.

სამპდორიელი კლაუდიო ბელეუჩი გამოკეთდა და, ალბათ, ანტონიო კასანოს შეტევაში შეუშმანაგდება.

„ფიორენტინას“ სიენაში კვლავ დაკალდება დისკვალიფიცირებული მეგოლე ალბერტო ჯენარდინი და ტრავმირებული ადრიან მუტუს თამაშიც საეჭვოა. რუმინელი ფორვარდი გუნდს წინა ტურში „ინტერთანაც“ ვერ დაეხმარა.

ჩეზარე პრანდელი შეტევაში ალბათ ჯამპაოლო პაკინის და სტეფან ოლეტჩის გაამწესებს. „ფიორენტი“ თებერვლის მერე გასვლაზე ფრე არ უთამაშია.

სტუმრად ბოლო სამი მატჩის წამგები „ბოლონია“ „კალიარის“ დამავეებული კრისტიან ამორიზოს, სერჯიო ვოლპის და დასჯილი დავიდ მარკინის გარეშე ეწვევა.

ჩემპიონატის ლიდერი და ბოლო ხუთი საშინაო (ყველა ტურნირში) მატჩის მომგები „უდინეზე“ „ჯენოას“ უმასპინძლებს, რომელსაც 20 აპრილის მერე სტუმრად არ უმარჯვია, ექვსიდან ხუთი მატჩი წააგო და ერთი გოლი შეაგდო.

უდინელთა მეგოლე ანტონიო დი ნატალე ტრავმის გამო ალბათ ვერ ითამაშებს.

„ჯენოამ“ „უდინეზე“ ბოლო ოთხი მატჩიდან ოთხჯერ ისე დამარცხა, რომ სამ გოლზე ნაკლები არ გაუტანია.

წელიწადზე მეტია, „კატანიას“ სტუმრად არ მოუგია და ასეთი გუნდს დაუხვდება რომში „ლაციო“.

მასპინძლებს მატუსალემი და მაწყრედნი დააკლდებიან, სტუმრებს კი ჯაკომი ტედესკო, ნიკოლე დიკა და კრისტიან სილვესტრი.

ბოლოსწინა ადგილზე მოკალათებული „კიევო“ სიცილიაზე „სალერმოს“ ესტუმრება, რომელსაც დისკვალიფიკაციის გამო ერთ-ერთი მთავარი ნახევარმცველი — ფაბიო ლივერანი ვერ დაეხმარება.

„კიევომ“ პირველ ტურში „რეჯინას“ რომ მოუგო, მას შემდეგ გამარჯვების გემო დაავიწყდა.

მესამეადგილოსანი „მილანი“ მეორეზე მყოფ „ნაპოლის“ დაეკახება და მოგებით გადასწყვეტს შეიძლება. რონალდინიო სათამაშოდ იწევს.

„აწმეალოტის უნდა დაეკმაყოფილო, რომ ამ პრინციპულ მატჩში თამაშის ღირსი ვარ“ — თქვა ბრაზილელმა, ვინაც „სიენასთან“ ოთხშაბათის შეხვედრა გამოტოვა.

ნეაპოლელთა ნახევარმცველი მანუელე ბლაზი დისკვალიფიცირებულია.

ᲕᲐᲢᲐ ᲮᲣᲪᲘᲨᲕᲘᲚᲘ

ᲘᲢᲐᲚᲘᲐ

ᲠᲝᲜᲐᲚᲓᲘᲜᲘᲝ ᲞᲠᲘᲜᲪᲘᲞᲣᲚᲡ ᲘᲗᲮᲝᲕᲡ

	ᲡᲣᲚ						ᲨᲘᲜ						ᲒᲐᲛᲒᲖᲐᲠᲓ					
1 უდინეზე	9	6	2	1	17:6	11	20	5	4	1	0	10:3	7	13	4	2	1	1	7:3	4	7
2 ნაპოლი	9	6	2	1	14:7	7	20	4	4	0	0	9:3	6	12	5	2	2	1	5:4	1	8
3 მილანი	9	6	1	2	14:7	7	19	5	4	0	1	11:4	7	12	4	2	1	1	3:3	0	7
4 ინტერი	9	5	3	1	13:5	8	18	4	3	1	0	5:2	3	10	5	2	2	1	8:3	5	8
5 ფიორენტინა	9	5	2	2	12:7	5	17	5	3	2	0	6:1	5	11	4	2	0	2	6:6	0	6
6 ლაციო	9	5	1	3	17:12	5	16	4	2	1	1	6:2	4	7	5	3	0	2	11:10	1	9
7 ჯენოა	9	5	1	3	12:8	4	16	5	5	0	0	11:4	7	15	4	0	1	3	1:4	-3	1
8 იუვენტუსი	9	4	3	2	9:7	2	15	4	2	1	1	4:3	1	7	5	2	2	1	5:4	1	8
9 კატანია	9	4	3	2	9:7	2	15	5	4	0	1	5:2	3	12	4	0	3	1	4:5	-1	3
10 პალერმო	9	4	1	4	9:9	0	13	4	3	0	1	6:3	3	9	5	1	1	3	3:6	-3	4
11 კალიარი	9	4	1	4	12:14	-2	13	4	3	0	1	7:5	2	9	5	1	1	3	5:9	-4	4
12 ლეჩე	9	2	4	3	9:11	-2	10	5	2	3	0	8:4	4	9	4	0	1	3	1:7	-6	1
13 სიენა	9	2	3	4	7:9	-2	9	4	2	2	0	4:2	2	8	5	0	1	4	3:7	-4	1
14 ტორინო	9	2	2	5	9:13	-4	8	5	2	0	3	7:8	-1	6	4	0	2	2	2:5	-3	2
15 სამპდორია	8	1	4	3	6:11	-5	7	4	1	3	0	4:2	2	6	4	0	1	3	2:9	-7	1
16 რომა	8	2	1	5	9:15	-6	7	4	2	1	1	6:5	1	7	4	0	0	4	3:10	-7	0
17 კალიარი	9	2	1	6	6:12	-6	7	4	1	1	2	3:5	-2	4	5	1	0	4	3:7	-4	3
18 ბოლონია	9	2	0	7	7:14	-7	6	5	1	0	4	4:8	-4	3	4	1	0	3	3:6	-3	3
19 კიევო	9	1	3	5	6:13	-7	6	5	1	2	2	5:7	-2	5	4	0	1	3	1:6	-5	1
20 რეჯინა	9	1	2	6	6:16	-10	5	4	1	2	1	5:4	1	5	5	0	0	5	1:12	-11	0

აბა, შოტლანდიაში მნახე, ვინა ვარ!

ᲓᲘᲔᲒᲝ ᲛᲐᲠᲐᲓᲝᲜᲐᲛ 30 ოქტომბერს ორმოცდამერვე დაბადებისდღე იზეიმა. მარადონას დღეობა ამჯერად განსაკუთრებული ყურადღების ცენტრში იმიტომ მოექცა, რომ ლეგენდარული ფეხბურთელი სადაცაა არგენტინის ნაკრების მწვრთნელი გახდება — გადაწყვეტილება ამის შესახებ ქვეყნის ფეხბურთის ფედერაციაში უკვე მიღებულია, თუმცა ოფიციალური კონტრაქტი ჯერ არ გაფორმებულა, ეს, სავარაუდოდ, სამშაბათს მოხდება. ცნობილია მარადონას დებიუტის დღეც: ეს გახლავთ 19 ნოემბერი, როდესაც არგენტინელები შოტლანდიის ნაკრებთან ამხანაგურად შეხვდებიან.

„რაც შეიძლება მალე უნდა დავიწყოთ მუშაობა — გაუმეორა ახალმა თავკაცმა ჟურნალისტებს — შოტლანდიასთან ჩვენს განკარგულებაში მყოფი უძლიერესი ფეხბურთელებით უნდა ვითამაშოთ. მახსოვს, მენოტის მწვრთნელობისას სჭოთებს გოლი გავუტანე“.

თამაში, რომელიც მარადონამ გაიხსენა, 1979 წელს ჩატარდა. სესარ ლუის მენოტის გაწვრთნილმა არგენტინელებმა მაშინ 3:1 მოიგეს.

შეგახსენებთ, რომ არგენტინის ნაკრების თავკაცის ვაკანსია თანამდებობიდან ალფიო ბასილეს გადადგომის შემდეგ გაჩნდა. კანდიდატი რამდენიმე გამოჩნდა, რომელთა შორის ყველაზე ნაკლებად მარადონას დანიშვნას ელოდნენ. კრიტიკოსები ახლაც დაჟინებით იმეორებენ, რომ მარადონა, როგორც მწვრთნელი, გამოუცდელია. მან ამ პროფესიაში 1990-იანი წლების შუაში ორჯერ მოსინჯა ძალა და მოთმინება ჯაშში 23 თამაშზე მეტის გასაძლებად არ ეყო. ნიშანდობლივია ისიც, რომ ამ 23 თამაშიდან მისმა გუნდებმა („დეპორტივო მანდიუ“ და „რასინგი“) მხოლოდ სამი მოიგეს...

მარადონა არგენტინის ნაკრების მწვრთნელის თანამდებობას გუნდისთვის საკმაოდ რთულ დროს იბარებს. სამხრეთ ამერიკის 10-გუნდიან შესარჩევ ჯგუფში არგენტინელები მესამეზე არიან, ოღონდ ის მესამეც საკმაოდ მყიფეა — ქულები ტოლად აქვთ ჩილელებსაც, უბრალოდ, გატანილ-გაშვებულთა ბალანსით ჩამორჩებიან კონკურენტს. შეგახსენებთ რეგლამენტსაც: სამხრეთ ამერიკიდან მსოფლიოს ჩემპიონატზე ზედა ოთხი გუნდი ხვდება პირდაპირ, მეხუთე კი კონკაკაფის წარმომადგენელს პლეი ოფს ეთამაშება.

შესარჩევ შეჯიბრებაში არგენტინელებს ჯერ კიდევ სამასპინძლო აქვთ ბრაზილიელებთან და სტუმრად არიან წასასვლელნი მაღლა მთაში, ეკვადორსა და ბოლივიაში — იქ, სადაც სირბილი ჭირს, რადგან ჰაერი იშვიათია. მარადონას გუნდს სტუმრობა ელის მეზობელ ურუგვაიშიც.

მარადონამ არგენტინის ფეხბურთის ასოციაციისა და „ბარსელონას“ ხელმძღვანელებზეც ილაპარაკა და პირობა დადო, რომ შეთანხმებისამებრ, ლიონელ მესის ამხანაგურ თამაშებზე არ მოაცდენს.

„რაკი ასეთი შეთანხმება არსებობს, მას პატივს ვცემთ. კარგი ისაა, რომ მესის არგენტინის ნაკრების შემადგენლობაში ყველა შეკიბრებაში უნდა თამაში “ — თქვა დიეგომ და მესის ოლიმპიადაზე მონაწილეობა იგულისხმა. საქმე ის გახლავთ, რომ „ბარსამ“ არგენტინის ფეხბურთის ასოციაციას სწორედ ოლიმპიადის დამთავრების შემდეგ დაუდო ზემოხსენებული პირობა — მესი პეკინში ხომ გიგა-ყლეეთ და ამხანაგურებზე თავი დაგანებეთო.

ᲑᲐᲠᲝᲜᲐ ᲙᲘᲓᲘᲐ

ᲔᲡᲞᲐᲜᲔᲗᲘ
ᲛᲐᲒᲠᲔᲑᲘ ᲛᲐᲚᲐᲒᲐᲨᲘ

IX ᲢᲣᲠᲘ

ᲓᲦᲔᲡ

ბილბაო — ვილიარეალი
ატლეტიკო — მალიორკა
მალაგა — ბარსელონა
ვალენსია — რასინგი

ᲮᲕᲐᲚ

ბეტისი — დეპორტივო
ვალიადოლიდი — სევილია
ესპანიოლი — ოსასუნა
ალმერია — რეალი
უელვა — ხეტაფე
სპორტინგი — ნუმანსია

ᲖᲔᲓᲘᲖᲔᲓ ოთხი მატჩის მომგები „მალაგა“ მოკრძალებულ ექვსის მოგებას „ბარსელონას“ უმასპინძლებს და ტურის მთავარი შეხვედრაც ეს იქნება. ერთი კია, რომ „მალაგას“ „ბარსასთვის“, შინ თუ სტუმრად, 2004 წლის მერე გოლი არ გაუტანია.

ხოსეპ გვარდიოლას გუნდმა ამ სეზონის ბოლო ოთხი მატჩი (ყველა ტურნირში) ნულზე მოიგო და 12 გოლი შეაგდო. „ბარსას“ ფრეც ეყოფა სულ მცირე ორიოდ საათით პირველ ადგილზე გადასასვლელად, რადგან „ესპენსია“ მოგვიანებით ითამაშებს.

სტუმრებს ტრავმირებული ერიკ აბიდალი დააკლდებათ.

„ვილიარეალს“ 17 აპრილიდან არსად არ წაგდო და ოთხშაბათს თასზე „იყოჩალა“ — მესამე დივიზიონის „ბოლი ეხიდოსგან“ 0:5 იგემა.

„ყვითლები“ დღეს ბილბაოს ეწვევიან და ეხიდიური სარკვლილის ჩამორეცხვას კარგი თამაშით შეეცდებიან.

ბოლო შვიდი მატჩიდან „ვილიარეალმა“ ბასკებს ექვსი მოუგო და ერთხელ დაუზავდა. „ბილბაომ“ პრიმერაში უკვე ხუთი ტურია, გამარჯვების გემო არ იცის.

მადრიდის „ატლეტიკო“ დისკვალიფიცირებული ეეერ ბანეგას გარეშე დაუხვდება „მალიორკას“, რომელიც დედაქალაქურ კლუბთან 2005 წლიდან არ აგებს. სერხიო აგეროს თამაში საეჭვოა. ბოლო ექვსი მატჩიდან კუნძულელებმა ორში იმარჯვეს და ხუთი ფრედ დასრულეს. აღსანიშნავია, რომ „ატლეტიკოს“ პრიმერაში 24 სექტემბრის მერე არ მოუგია.

პირველადგილოსანი „ვალენსია“ მისთვის საშინელ მეტოქეს, სანტანდერის „რასინგს“ უმასპინძლებს. 2005 წლის თებერვლიდან „რასინგი“ „დამურებს“ შეიდჯერ შეხვდა, ექვსჯერ მოუგო და ქულა მხოლოდ ერთხელ გაიმეტა.

„ვალენსია“ ამ სეზონში დაუმარცხებელია და 16 აპრილიდან ნებისმიერ ტურნირში ყველა (10) საშინაო მატჩი აქვს მოგებული. ამ ათიდან შვიდში სამი და მეტი გოლი გაიტანა.

„რასინგმა“ ბოლო სამი მატჩი წაგო — „ტენერესთან“ უეფას თასზე, „ნუმანსიასთან“ პრიმერაში და „მურსიასთან“ ესპანეთის თასზე.

„ესპანიოლი“ მეთერთმეტე ადგილზეა, მაგრამ 14 სექტემბრის მერე ექვსი ტურია, არ მოუგია. ბარსელონელები მათზე უარეს დღეში მყოფ „ოსასუნას“ ხვდებიან — ჩემპიონატის ერთადერთ მოუგებელ გუნდს. „ესპანიოლს“ „ოსასუნა“ შინ 2005 წლის შემდეგ არ დაუმარცხებია.

უცნაურია, მაგრამ პირველ ხუთ ტურში წამგები და 20 გოლის გამშვები „სპორტინგი“ ისე გამოკეთდა, რომ მოკრძალებული ოთხი თამაში მოიგო და ერთზე მეტი არ გაუშვია. გარდა ამისა, „სპორტინგმა“ ოთხშაბათს თასზე სტუმრად „ნუმანსიასაც“ სძლია, რომელსაც ხვალ ჩემპიონატის მატჩში უმასპინძლებს.

„ნუმანსიას“ ბოლო სამ გასვლით შეხვედრაში გოლი არ გაუტანია.

27 აპრილს მერე „უელვას“ საშინაო მატჩის მოგებას ამაოდ ცდილობს და ეგებ ხვალ „ხეტაფესთან“ მოახერხოს დანაკლესი სერიის შეწყვეტა.

სტუმრად დაუმარცხებელი „სევილია“ ვალიადოლიდში ჩავა, საიდანაც ბოლოს სამი ქულა 1996 წელს წაიღო და ამჯერადაც ხელცარიელი წავა, თუ ისე ითამაშა, როგორც ოთხშაბათის თასზე „ჰონფერადინასთან“. მესამე დივიზიონის გუნდმა „სევილიას“ აჯობა — 1:0.

„ვალიადოლიდს“ ზედიზედ ოთხი ტურია, არ მოუგია.

ოთხშაბათს სათასო მატჩში „ვილარეალივით“ და „სევილიასავით“ მადრიდის „რეალმ“ მესამედიგიზონელ „რეალ უნიონას“ შერკინა — 3:2 წაგო ბერნდ შუსტერის გუნდი ხვალ „ალმერიას“ ესტუმრება, ვისთანაც წინა სეზონში 2:0 დამარცხდა. „რეალს“ დისკვალიფიცირებული რუუდ ვან ნისტელროი დააკლდა.

კარგ ფორმაში მყოფი „ბეტისის“ მეტოქე „დეპორტივო“ იქნება, რომელმაც სამშაბათი უგოლო სერია „ელჩესთან“ თასზე შეწყვიტა და 2:0 მოუგო.

„ბეტისმა“ ჩემპიონატის ბოლო ორ ტურში და „ესტეკლიონთან“ სათასო შეხვედრაში ისე იმარჯვა, რომ გოლი არ გაუშვია. სევილიელებს ედუ და მარკ გონსალესი ვერ დაეხმარებიან.

ᲗᲐᲜᲐ ᲮᲣᲪᲘᲨᲕᲘᲚᲘ

	ᲮᲣᲚ							ᲨᲘᲜ							ᲡᲢᲣᲛᲠᲐᲓ						
1 ᲕᲐᲚᲔᲜᲡᲘᲐ	8	6	2	0	18:5	13	20	4	4	0	0	12:2	10	12	4	2	2	0	6:3	3	8
2 ᲑᲐᲠᲡᲔᲚᲝᲜᲐ	8	6	1	1	24:7	17	19	4	3	1	0	15:4	11	10	4	3	0	1	9:3	6	9
3 ᲠᲔᲐᲚᲘ	8	6	1	1	23:12	11	19	4	3	1	0	16:8	8	10	4	3	0	1	7:4	3	9
4 ᲕᲘᲠᲔᲠᲗᲝᲚᲘ	8	5	3	0	13:7	6	18	4	3	1	0	9:5	4	10	4	2	2	0	4:2	2	8
5 ᲡᲔᲕᲘᲚᲘᲐ	8	5	2	1	13:5	8	17	4	3	0	1	10:4	6	9	4	2	2	0	3:1	2	8
6 ᲒᲐᲛᲝᲯᲐᲒᲐ	8	4	1	3	9:9	0	13	4	2	1	1	4:4	0	7	4	2	0	2	5:5	0	6
7 ᲮᲔᲢᲐᲤᲔ	8	3	3	2	9:8	1	12	4	1	2	1	4:4	0	5	4	2	1	1	5:4	1	7
8 ᲐᲚᲛᲔᲠᲘᲐ	8	3	2	3	8:10	-2	11	4	2	1	1	6:3	3	7	4	1	1	2	2:7	-5	4
9 ᲐᲑᲔᲠᲘᲜᲘᲐ	8	3	2	3	9:13	-4	11	4	2	1	1	4:3	1	7	4	1	1	2	5:10	-5	4
10 ᲐᲑᲔᲠᲓᲘᲜᲘ	8	3	1	4	17:16	1	10	4	2	0	2	9:3	6	6	4	1	1	2	8:13	-5	4
11 ᲔᲡᲞᲐᲜᲔᲗᲘᲡ	8	2	3	3	6:10	-4	9	4	1	2	1	3:3	0	5	4	1	1	2	3:7	-4	4
12 ᲓᲔᲞᲝᲠᲢᲘᲕᲝ	8	2	3	3	5:9	-4	9	4	2	1	1	3:4	-1	7	4	0	2	2	2:5	-3	2
13 ᲑᲘᲑᲝᲠᲝ	8	3	0	5	13:21	-8	9	4	1	0	3	4:10	-6	3	4	2	0	2	9:11	-2	6
14 ᲑᲔᲢᲘᲡᲘ	8	2	2	4	9:8	1	8	4	1	1	2	4:3	1	4	4	1	1	2	5:5	0	4
15 ᲕᲐᲚᲘᲐᲓᲝᲚᲘᲓᲘ	8	1	2	5	6:9	-3	7	4	2	1	1	5:3	2	7	4	0	0	4	1:6	-5	0
16 ᲔᲡᲞᲐᲜᲘᲝᲚᲘ	8	2	1	5	7:14	-7	7	4	2	1	1	4:3	1	7	4	0	0	4	3:11	-8	0
17 ᲠᲐᲡᲘᲜ�გᲘ	8	1	3	4	5:10	-5	6	4	0	2	2	2:5	-3	2	4	1	1	2	3:5	-2	4
18 ᲣᲔᲚᲕᲐ	8	1	3	4	4:13	-9	6	4	0	2	2	2:7	-5	2	4	1	1	2	2:6	-4	4
19 ᲮᲔᲢᲐᲤᲔ	8	1	2	5	6:13	-7	5	4	1	0	3	3:5	-2	3	4	0	2	2	3:8	-5	2
20 ᲝᲡᲐᲡᲣᲜᲐ	8	0	4	4	3:8	-5	4	4	0	2	2	1:4	-3	2	4	0	2	2	2:4	-2	2

სარბიელი ✓ კროკი

წარმოგიდგენთ

			1	X	2	1-X	1-2	X-2
		ინგლისი. პრემიერლიგა						
		1 ნოემბერი						
19:00	62	ვესტ ბრომვიჩი-ბლეკბერნი	2.50	3.30	2.75	1.42	1.30	1.50
21:30	63	ტოტენჰემი-ლივერპული	3.35	3.30	2.10	1.66	1.29	1.28
19:00	64	სტოკი-არსენალი	8.00	3.80	1.45	2.57	1.22	1.04
19:00	65	ჩელსი-სანდერლენდი	1.22	5.30	13.00	1.00	1.11	3.76
19:00	67	მიდლსბრო-ვესტ ჰემი	2.10	3.20	3.40	1.26	1.29	1.64
19:00	68	მანჩესტერი-პალი	1.25	5.50	12.00	1.01	1.13	3.77
16:45	69	ვეგერტონი-ფულჰემი	1.75	3.40	5.00	1.15	1.29	2.02
19:00	70	პორტსმუთი-უოტფორდი	1.95	3.30	3.70	1.22	1.27	1.74
		2 ნოემბერი						
20:00	71	ბოლტონი-ბიტი	2.80	3.20	2.40	1.49	1.29	1.37
		3 ნოემბერი						
23:55	66	ნიუკასლი-ასტონ ვილა	2.65	3.20	2.50	1.44	1.28	1.40
		ინგლისი. ჩემპიონატი						
		1 ნოემბერი						
19:00	85	დონკასტერი-ხუთინი	2.70	3.10	2.40	1.44	1.27	1.35
19:00	86	ოფფენბერ-ჰარტ	2.25	3.30	3.00	1.33	1.28	1.57
19:00	87	პრესტონი-საუთამპტონი	1.80	3.30	4.30	1.16	1.26	1.86
19:00	88	შეფილდი-ბლეკბერნი	1.75	3.30	4.30	1.14	1.24	1.86
19:00	90	უოტფორდი-ბლეკპული	1.95	3.20	3.85	1.21	1.29	1.74
19:00	91	ბრისტოლი-რედინგი	2.70	3.20	2.45	1.46	1.28	1.38
19:00	92	ბარნლი-ნორიჩი	1.80	3.30	4.50	1.16	1.28	1.90
21:20	93	კარდიფი-ვულვერჰემპტონი	2.50	3.10	2.75	1.38	1.30	1.45
19:00	94	ჩარლტონი-ბირნლი	2.00	3.30	3.65	1.24	1.29	1.73
19:00	95	კრისტალ პალასი-ფულხემი	1.95	3.30	3.70	1.22	1.27	1.74
		2 ნოემბერი						
17:15	84	დერბი-ნოტინგემი	1.75	3.30	4.55	1.14	1.26	1.91
		3 ნოემბერი						
23:45	89	ბირმინგემი-ეოვერნი	1.60	3.50	5.20	1.09	1.22	2.09
		ინგლისი. I ლიგა						
		1 ნოემბერი						
19:00	107	პიტერბრო-პერფუორდი	1.50	3.60	6.00	1.05	1.20	2.25
19:00	108	სვანზოფსმა-ხუთინეონი	1.65	3.50	5.00	1.12	1.24	2.05
17:00	109	საუთენდი-კოლჩესტერი	2.00	3.20	3.30	1.23	1.24	1.62
19:00	110	სტიკპორტი-კარლაილი	2.00	3.30	3.55	1.24	1.27	1.71
19:00	111	ბრაიტონი-მიდლოული	2.65	3.30	2.50	1.46	1.28	1.42
19:00	112	უოლსხოლი-ნორთამპტონი	2.30	3.30	2.90	1.35	1.28	1.54
19:00	113	ჩეფლტენჰემი-ლეიტონი	4.20	3.40	1.80	1.87	1.25	1.17
19:00	114	პიტერბოროდი-ქრუ	1.80	3.30	4.00	1.16	1.24	1.80
19:00	115	ლუსტერი-როუფორდი	1.70	3.40	4.75	1.13	1.25	1.98
19:00	116	ლეიტონი-პორტსფული	2.60	3.20	2.45	1.43	1.26	1.38
19:00	117	დონსი-ტრანმერი	1.90	3.20	3.65	1.19	1.24	1.70
19:00	118	ოლდ�ტონი-ოიფილი	1.60	3.55	5.50	1.10	1.23	2.15
		ინგლისი. II ლიგა						
		1 ნოემბერი						
19:00	132	მაკლესფილდი-ვიკინგები	2.60	3.25	2.40	1.44	1.24	1.38
19:00	133	მორეკამბი-ალდერშოტი	2.35	3.30	2.65	1.37	1.24	1.46
19:00	134	ნიუსი-ბერი	2.35	3.30	2.70	1.37	1.25	1.48
19:00	135	როთერჰემი-უოკინგი	2.45	3.25	2.80	1.39	1.30	1.50
19:00	136	ბორნმუთი-ნეტლტონფილდი	2.35	3.30	2.80	1.37	1.27	1.51
19:00	137	შრიუსბერი-ლუტონი	1.80	3.40	4.40	1.17	1.27	1.91
19:00	138	ბრედფორდი-ბარნსეი	1.60	3.50	5.50	1.09	1.23	2.13
19:00	139	ბრენტფორდი-როჩდეილი	2.25	3.20	3.25	1.32	1.32	1.61
19:00	140	დიაგენემი-ოქონსტონი	1.75	3.50	4.20	1.16	1.23	1.90
19:00	141	ექსეტერი-ნეტლტონ	1.70	3.40	4.80	1.13	1.25	1.99
19:00	142	გრიმსბი-დარლინგტონი	3.00	3.30	2.15	1.57	1.25	1.30
19:00	143	ლინოლნი-ბორტ ვეილი	1.90	3.30	3.90	1.20	1.27	1.78
		ინგლისი. კონფერენსი						
		1 ნოემბერი						
19:00	144	ნორთფილი-ოსტბორნი	2.25	3.30	3.00	1.33	1.28	1.57
19:00	145	რეკსჰემი-ლიფფინი	1.40	3.90	7.00	1.03	1.16	2.50
19:00	146	ალტრინჩამი-ბოსტონი	2.55	3.30	2.55	1.43	1.27	1.43
19:00	147	კიდერმინსტერი-ოტერეი	1.55	3.55	6.00	1.07	1.23	2.23
19:00	148	უოკინგი-სტიკლეიფეი	2.90	3.20	2.30	1.52	1.28	1.33
19:00	149	ეგლესნეიკ-ფუიფეი	1.70	3.50	4.60	1.14	1.24	1.98
19:00	150	ტორკეი-ბენსფილდი	1.75	3.40	4.30	1.15	1.24	1.89
19:00	151	ეგბრიჯი-ოლდჰემი	1.85	3.30	3.75	1.18	1.23	1.75
19:00	153	ბარტონი-ეინფელიოი	1.80	3.30	4.15	1.16	1.25	1.83
19:00	154	ოქსფორდი-ბორკი	2.30	3.30	2.90	1.35	1.28	1.54
19:00	155	ბარნეტ-ფორეტ ეერნი	2.25	3.30	3.00	1.33	1.28	1.57
		ინგლისი. კონფერენსი სამ						
		1 ნოემბერი						
19:00	156	ბასინსტოკი-ნიუპორტი	2.40	3.45	2.40	1.41	1.20	1.41
19:00	157	ბიშოფსი-ლიროსტერი	2.10	3.45	3.00	1.30	1.23	1.60
19:00	158	ბოგნორი-ბრეთონი	2.70	3.45	2.20	1.51	1.21	1.34
19:00	159	ბრომლეი-სტალბანსი	2.25	3.50	2.55	1.36	1.19	1.47
19:00	160	ჩელმსფორდი-უიმბლდონი	2.25	3.40	2.60	1.35	1.20	1.47
19:00	161	ისტლეი-ეგმბერი	2.35	3.45	2.45	1.39	1.19	1.43
19:00	162	ფოლკსტონი-ფარეიო	2.30	3.45	2.50	1.37	1.19	1.44
19:00	163	ჰეიფილდ-ბაფორტი	2.00	3.45	3.00	1.26	1.20	1.60
19:00	164	თოს ბეთლ-ფეიფერსეიფი	2.05	3.30	3.00	1.26	1.21	1.57
19:00	1098	უესტერნი-ბეთი	2.30	3.45	2.55	1.37	1.20	1.46
19:00	1099	ფორეკსტერ-ულლინგი	2.20	3.40	2.70	1.33	1.21	1.50
		ინგლისი. კონფერენსი წრე						
		1 ნოემბერი						
19:00	165	ტელფორდი-პაკნელი	1.35	4.50	7.00	1.03	1.13	2.73
19:00	166	ალდერტონი-სტალბრიჯი	2.50	3.40	2.35	1.44	1.21	1.38
19:00	167	ბარსტო-ბიანოკეტერ	3.25	3.50	1.90	1.68	1.19	1.23

			1	X	2	1-X	1-2	X-2
19:00	168	დრიფილდფენი-ბლეთი	1.65	3.55	4.40	1.12	1.20	1.96
19:00	169	ფარნბლი-ვოქსჰოლი	1.55	3.80	5.00	1.10	1.18	2.15
19:00	170	ფლიტვუდი-ჰინკლი	2.30	3.50	2.50	1.38	1.19	1.45
19:00	171	ბიდფორდ-ბეთსტონეი	2.35	3.50	2.40	1.40	1.18	1.42
19:00	172	კინგს ლინნ-ხოლთაილი	1.90	3.40	3.40	1.21	1.21	1.70
19:00	1095	საუთპორტი-ფარეინგტონი	1.40	4.20	6.50	1.04	1.15	2.55
19:00	1096	სტეფორდი-რედფილ	1.75	3.50	3.85	1.16	1.20	1.83
19:00	1097	ტეფორთი-ეგინსბორო	1.55	3.80	5.00	1.10	1.18	2.15
		შოტლანდია. პრემიერლიგა						
		1 ნოემბერი						
19:00	173	რეინჯერსი-ინვერნესი	1.25	5.20	11.00	1.00	1.12	3.53
19:00	174	რეინჯერსი-ინვერნესი 0:1	1.75	3.40	4.00			
19:00	175	სტ.მირენი-ჰიბერნიანი	2.60	3.20	2.60	1.43	1.29	1.43
19:00	176	აბერდინი-კილმარნოკი	2.15	3.20	3.30	1.28	1.30	1.62
19:00	177	აბერდინი-კილმარნოკი 0:1	3.80	4.00	1.65			
19:00	178	ფოლკირკი-დენდი ოუნაიტედი	2.50	3.20	2.70	1.40	1.29	1.46
19:00	181	მიზერფელდ-პამფლეტონ	1.80	3.40	4.30	1.17	1.26	1.89
		2 ნოემბერი						
18:00	179	პარიონ-სეფტიკი	5.00	3.50	1.65	2.05	1.24	1.12
18:00	180	პარიონ-სეფტიკი 1:0	2.10	3.50	2.80			
		შოტლანდია. I დივიზიონი						
		1 ნოემბერი						
19:00	182	დანდი-ეფერი	1.95	3.40	3.20	1.23	1.21	1.64
19:00	183	დანფერმლინი-სტ.ჯონსტონი	2.40	3.50	2.45	1.42	1.21	1.44
19:00	184	ლივინგსტონი-მორტონი	1.80	3.50	3.90	1.18	1.23	1.84
19:00	185	პარტიკ-ქუთი	2.60	3.50	2.25	1.49	1.20	1.36
19:00	186	როსი-კლაიდი	1.95	3.50	3.25	1.25	1.21	1.68
		შოტლანდია. II დივიზიონი						
		1 ნოემბერი						
19:00	187	არბროთი-ეარი	3.25	3.50	1.95	1.68	1.21	1.25
19:00	188	პიტერჰედი-ბრეჩინი	2.65	3.50	2.25	1.50	1.21	1.36
19:00	189	ქუინს პარკ-ოლტ ფაიფი	2.85	3.30	2.20	1.52	1.24	1.32
19:00	190	რეითი-ალლოა	1.55	4.30	4.35	1.13	1.14	2.16
19:00	191	სტირლინგი-სტრანრაერი	1.70	3.60	4.00	1.15	1.19	1.89
		შოტლანდია. III დივიზიონი						
		1 ნოემბერი						
19:00	192	ალბიონი-კოუდენბით	3.20	3.50	1.95	1.67	1.21	1.25
19:00	193	დამბარტონი-ბეროკი	1.55	4.00	5.30	1.11	1.19	2.27
19:00	195	ედინბურგ-ფორფარი	2.55	3.40	2.35	1.45	1.22	1.38
19:00	196	მონტროზი-სტენჰაუსმური	2.50	3.40	2.40	1.44	1.22	1.40
		წრდ ინლანდია. I ლიგა						
		1 ნოემბერი						
19:00	198	ეკლესფინი-ეროუსფორდერი	3.35	3.20	2.00	1.63	1.25	1.23
19:00	199	დანფარმინი-კოლერეინი	2.50	3.20	2.55	1.40	1.26	1.41
19:00	200	ედინეტონ-ბეკლიფერა	1.70	3.50	4.25	1.14	1.21	1.91
19:00	201	ნიორო-ლინდლეიდ	4.25	3.40	1.70	1.88	1.21	1.13
19:00	202	ინსტიტუტ-ბანგორი	2.35	3.20	2.75	1.35	1.26	1.47
		იტალია. სერია C2/A						
		2 ნოემბერი						
17:30	1203	ალესანდრია-ზუფერეოლი	1.55	3.30	6.00	1.05	1.23	2.12
17:30	1204	ოვრეა-ვარეზე	1.85	2.70	4.50	1.09	1.31	1.68
17:30	1205	ფეკეფორონა-კარპენედოლო	2.20	2.70	3.45	1.21	1.34	1.51
17:30	1206	მონტეკიარი-ვალენანა	2.20	2.70	3.45	1.21	1.34	1.51
17:30	1207	ოლბია-პრო ვერჩელი	1.90	2.80	4.25	1.13	1.31	1.68
17:30	1208	პიეთა-ალეტერო	1.80	2.80	5.00	1.09	1.32	1.79
17:30	1209	პიეტეტერნე-სან მარკო	2.15	2.70	3.50	1.19	1.33	1.52
17:30	1210	როდეზეო-კანავეზე	1.95	2.75	4.20	1.14	1.33	1.66
17:30	1211	ზამონეტა-ეზე-კიში	2.40	2.70	3.10	1.27	1.35	1.44
		იტალია. სერია C2/B						
		2 ნოემბერი						
17:30	1212	კარარეზე-სანკუასეტეზე	1.80	2.90	4.70	1.11	1.30	1.79
17:30	1213	ნეფალნი-კეფიოიკელი	1.70	3.00	5.25	1.08	1.28	1.90
17:30	1214	ნიპეა-ბელარია	1.85	2.80	4.50	1.11	1.31	1.72
17:30	1215	ეუბიო-ეულეანოვა	2.10	2.70	3.80	1.18	1.35	1.57
17:30	1216	პოვიბონსი-ფოდეზე	3.00	2.75	2.40	1.43	1.33	1.28
17:30	1217	როვეიო-ბასანო	2.55	2.70	2.70	1.31	1.31	1.35
17:30	1218	სან მარინო-პრატო	2.45	2.70	2.90	1.28	1.32	1.39
17:30	1219	სანვეანეტეზე-ვია�ეზე	2.30	2.65	3.30	1.23	1.35	1.46
17:30	1220	ვიარეგეო-კოლეგანო	1.55	3.20	5.50	1.04	1.20	2.02
		იტალია. სერია C2/C						
		2 ნოემბერი						
17:30	1221	ანკონა-კატანზარო	2.35	2.65	3.00	1.24	1.31	1.40
17:30	1222	ავეზანო-ჯენეა	3.00	2.70	2.40	1.42	1.33	1.27
17:30	1223	კოზენზა-სეფოტეზე	1.60	3.10	5.30	1.05	1.22	1.95
17:30	1224	ფეკა-ბარლეტა	2.40	2.60	3.00	1.24	1.33	1.39
17:30	1225	ფოგეა-მანფოდონია	2.30	2.70	3.10	1.24	1.32	1.44
17:30	1226	მეფეფი-ასისი	2.50	2.70	2.75	1.29	1.30	1.36
17:30	1227	მონპიელეი-ვალ დი სან�ო	2.00	2.60	4.20	1.13	1.35	1.60
17:30	1228	პეზარო-ნოიხატარო	1.80	2.80	4.80	1.09	1.30	1.76
17:30	1229	ვიფორ ლამეეია-ფანიეზე	2.60	2.70	2.80	1.32	1.34	1.37
		გერმანია. I ბუნდესლიგა						
		1 ნოემბერი						
18:30	204	ვერდერი-ბერტა	1.75	3.30	4.50	1.14	1.25	1.90
18:30	205	ვერდერი-ბერტა 0:1	3.00	3.50	2.00			
18:30	206	შტუტგარტი-კიოლნი	1.62	3.60	5.50	1.11	1.25	2.17
18:30	209	ჰანოვერი-ჰამბურგი	3.20	3.30	2.15	1.62	1.28	1.30
18:30	210	ჰანოვერი-ჰამბურგი 1:0	1.60	3.70	4.30			
18:30	212	ენერეია-ზალეკე	4.30	3.30	1.80	1.86	1.26	1.16
18:30	214	ბოიეესიაი-კარლსრუე	1.55	3.60	6.00	1.08	1.23	2.25

შესაძლო ცვლილებები დაიბეჭდეთ ადგილზე

			1	X	2	1-X	1-2	X-2
18:30	215	პოფუსპაინი-კარლსრუე 0:1	2.25	3.40	2.50			
18:30	216	ბაიერნი-ირშინი	1.25	5.00	11.00	1.00	1.12	3.43
		2 ნოემბერი						
20:00	211	დორტმუნდი-ბოხუმი	1.57	3.60	5.50	1.09	1.22	2.17
20:00	213	მაინსი-ფენლაბაბა-ინტერსატი	2.15	3.25	3.10	1.29	1.26	1.58
		გერმანია. II ბუნდესლიგა						
		2 ნოემბერი						
17:00	226	ოსნაბრიუკ-ოფენბური	2.20	3.20	2.90	1.30	1.25	1.52
17:00	228	ალენი-მაინცი	2.90	3.10	2.15	1.49	1.23	1.26
17:00	230	ობერპაფენფენ-ბაზნა	2.90	3.20	2.20	1.52	1.25	1.30
17:00	231	ინგოლშტადი-ფრანკფურტი	2.85	3.20	2.20	1.50	1.24	1.30
17:00	233	ზტაბუელი-ნიურნბერგი	2.55	3.20	2.45	1.41	1.24	1.38
17:00	234	კიბლენეკი-ფუთსბური	2.70	3.10	2.35	1.44	1.25	1.33
		3 ნოემბერი						
23:15	227	კაიზერსლაუტერნი-მუნხენი	1.75	3.40	4.00	1.15	1.21	1.83
		გერმანია. III ბუნდესლიგა						
		1 ნოემბერი						
17:00	245	ემფენი-აუე	1.90	3.20	3.50	1.19	1.23	1.67
17:00	246	კარლ ცაისი-ალენი	2.00	3.20	3.20	1.23	1.23	1.60
17:00	247	ბრაუნშვაიგ-ვერდერი B	1.65	3.40	4.50	1.11	1.20	1.93
17:00	251	ოფენბახი-უნტერშახბერგი	2.05	3.20	3.20	1.24	1.24	1.60
		2 ნოემბერი						
17:00	248	დინამო-პადერბორნი	2.50	3.20	2.45	1.40	1.23	1.38
17:00	250	უნიონი-დუისბურგი	2.15	3.20	2.90	1.28	1.23	1.52
17:00	252	შეიტგარტი B-ზანდჰაუზენი	2.30	3.20	2.70	1.33	1.24	1.46
17:00	254	ბაიერნი B-რეგენსბურგი	1.60	3.50	5.00	1.09	1.21	2.05
		გერმანია. რეგიონალიგა (დას.)						
		1 ნოემბერი						
16:00	1163	ვორმატია-მაინზენლადბანი B	2.70	3.20	2.25	1.46	1.22	1.32
20:00	1164	ტრიერ-ეფელერმანერი	2.60	3.20	2.35	1.43	1.23	1.35
20:00	1165	ბონმანერერ-კლევე	1.55	3.60	4.85	1.08	1.17	2.06
20:30	1166	ეზენი-მაინეი B	1.60	3.50	4.70	1.09	1.19	2.00
		2 ნოემბერი						
16:00	1167	კიოლნი-ოფერმანბმი	1.50	3.80	5.00	1.07	1.15	2.15
16:00	1168	ფერლი-შოლეე B	2.05	3.20	3.20	1.24	1.24	1.60
17:00	1169	ბოხუმი B-დორტმუნდი B	2.45	3.20	2.50	1.38	1.23	1.40
		გერმანია. რეგიონალიგა (ჩრდ.)						
		1 ნოემბერი						
17:00	272	პალე-კილი	2.35	3.20	2.60	1.35	1.23	1.43
17:00	273	ბაბენერი B-ბანგენერი B	2.10	3.20	3.25	1.26	1.27	1.61
17:00	1145	ბაზნა B-ბაბენლინგენი	2.90	3.20	2.25	1.52	1.26	1.32
17:00	1146	პერტა B-ხემნიცი	2.35	3.20	2.70	1.35	1.25	1.46
17:00	1147	ლიუბეკი-კოტბუსი B	1.70	3.30	4.30	1.12	1.21	1.86
		2 ნოემბერი						
17:00	1150	ლაბეკიელი-ალტონა	2.10	3.20	3.00			
17:00	1151	ვოლფსბურგშოვენი-მაგდებურგი	2.50	3.20	2.45			
17:00	1152	ბლაუენი-ტუტოვენბარნი	1.50	3.80	5.00	1.07	1.15	2.15
17:00	1153	ვოლფსბურგი B-ობერნეუენლანდი	1.85	3.30	3.60	1.18	1.22	1.72
		გერმანია. რეგიონალიგა (სამ.)						
		1 ნოემბერი						
17:00	1154	ნიურნბერგი B-კიბელი	2.30	3.20	2.65	1.33	1.23	1.44
17:00	1155	ულმი-ბაბენერი	1.70	3.30	4.30	1.12	1.21	1.86
17:00	1156	ეროსბირდორფი-რეუტლინგენი	2.45	3.20	2.55	1.38	1.24	1.41
		2 ნოემბერი						
17:00	1157	კარლსრუე B-ფრაიბურგი B	1.85	3.30	3.70	1.18	1.23	1.74
17:00	1158	აუგსბურგერი-ბოუსენი B	1.80	3.30	3.80	1.16	1.22	1.76
17:00	1159	უნტერჰახინგი B-ფეურტი B	2.65	3.20	2.30	1.44	1.23	1.33
17:00	1160	დარმშტადი-ფურსტენფელდი B	2.55	3.20	2.40	1.41	1.23	1.37
17:00	1161	ვეენი B-ვაცლარიელი	3.25	3.30	1.95	1.63	1.21	1.22
17:00	1162	ვიკტორია-პაიფენჰაბი	2.80	3.20	2.20	1.49	1.23	1.30
		ავსტრია. ბუნდესლიგა						
		1 ნოემბერი						
21:00	282	ალტაი-მატერსბურგი	2.45	3.10	2.60	1.36	1.26	1.41
21:00	283	ოუსტრია კერნტენ-რიდი	1.95	3.30	3.50	1.22	1.25	1.69
21:00	284	ლინცერი-ზალცბურგი	4.00	3.20	1.90	1.77	1.28	1.19
21:00	285	ლინცერი-ზალცბურგი 1:0	1.90	3.50	3.00			
		2 ნოემბერი						
18:30	286	ოუსტრია-შტურმი	2.20	3.20	3.10	1.30	1.28	1.57
		ავსტრია. I დივიზიონი						
		1 ნოემბერი						
18:15	291	ლუსტენუ-ნოიშტადი	4.20	3.30	1.70	1.84	1.21	1.12
		ავსტრია. ალმოსაფეთი						
		1 ნოემბერი						
17:00	1107	ვინერნერგერი-ამშტეტენი	1.50	3.50	6.40	1.04	1.21	2.26
21:30	1108	შეგგერსბახი-პირნი	6.50	3.80	1.45	2.39	1.18	1.04
		2 ნოემბერი						
19:00	1109	ალბარა B-ვიენა	2.90	3.20	2.15	1.52	1.23	1.28
		ავსტრია. დასავლეთი						
		2 ნოემბერი						
17:00	295	აქსამნი-ფორარლბერგი	4.30	3.40	1.65	1.89	1.19	1.11
17:00	296	პაფ-პოისტატ	2.70	3.20	2.25	1.46	1.22	1.32
17:00	297	პარდი-კუფშტაინი	2.20	3.20	2.80	1.30	1.23	1.49
17:00	298	ან

			1	X	2	1-X	1-2	X-2
16:00	422	ფულერტვეგენტრა-მერიდა	1.85	3.00	3.90	1.14	1.25	1.69
19:30	423	სანტიაგო-ლასსალიტე	1.55	3.40	5.20	1.06	1.19	2.05
20:00	424	ალკორონი-ლეგანესი	2.80	3.00	2.25	1.44	1.24	1.28
20:00	425	ბეიდალი-ატლეტეკო ბ	1.85	3.00	3.90	1.14	1.25	1.69
20:00	426	ალფარო-კორტაბარა	3.40	2.90	2.05	1.56	1.27	1.20
		ესპანეთი. სეგუნდა B III ჯგუფი						
		1 ნოემბერი						
15:30	427	ბარსელონა B-ბადალონა	3.70	3.10	1.85	1.68	1.23	1.15
20:00	428	ოსასუნა B-ტენერასა	2.85	2.80	2.35	1.41	1.28	1.27
		2 ნოემბერი						
14:00	429	ალკოი

			1	X	2	1-X	1-2	X-2
21:00	651	პამ კამა-მოდელ	1.70	3.80	4.40	1.17	1.22	2.03
21:00	652	ალეუენდი-ლიდერსტრომი	1.80	3.70	3.80	1.21	1.22	1.87
21:00	653	ტროშაი-სტაგეკი	1.90	3.30	3.60	1.20	1.24	1.72
21:00	654	ფრეფარსტადი-ლილი	1.55	3.65	5.30	1.08	1.19	2.16
21:00	655	რუსტმორი-ბოდი ბელმტი	1.45	4.20	6.00	1.07	1.16	2.47
		ნორვეგია. I დივიზიონი						
		1 ნოემბერი						
16:00	656	ლიოე პამ-ალტი	2.80	3.50	2.25	1.55	1.24	1.36
16:00	657	სტარტა-ნოტოდენი	1.50	4.30	5.30	1.11	1.16	2.37
16:00	658	ნორტფეტენი-სანდენი	2.20	3.40	2.80	1.33	1.23	1.53
16:00	659	პოუკენენი-მოხ	2.15	3.40	2.80	1.31	1.21	1.53
16:00	660	ჰაოდი-ხოენდალი	6.50	4.60	1.35	2.69	1.11	1.04
16:00	661	სანდეფიორდი-ჰაინენეფოხ	2.15	3.40	2.85	1.31	1.22	1.55
16:00	662	ბრანი-კოინენენენენი	2.00	3.40	3.25	1.25	1.23	1.66
16:00	663	სარპსბორგი-ოდ ტრენლანდი	3.70	3.60	1.85	1.82	1.23	1.22
		შვედეთი. ალსვენსკა						
		1 ნოემბერი						
19:00	676	ლიონენსკილეკვის	2.20	3.10	3.00	1.28	1.26	1.52
		2 ნოემბერი						
18:00	673	კალმარი-ნორმბოპინგი	1.15	6.50	15.00	1.00	1.06	4.53
18:00	674	ტრეფენსორგი-ეკიდალ	1.95	3.30	3.30	1.22	1.22	1.64
18:00	677	ხუნდსვალ-ოიოვარო	1.85	3.40	3.90	1.19	1.25	1.81
18:00	678	ია-ვალსნებორგი	2.25	3.20	3.00	1.32	1.28	1.54
		3 ნოემბერი						
22:00	675	ჰამარბიუ-მალმო	2.10	3.20	3.00	1.26	1.23	1.54
22:00	679	ელფსბორგი-ჰალმსტადი	1.55	3.60	5.20	1.08	1.19	2.12
		ირლანდია. პრემიერ დივიზიონი						
		1 ნოემბერი						
23:55	685	სლიგო-შელოიკი	1.90	3.25	3.70	1.19	1.25	1.73
		ავსტრალია. ა ლიგა						
		1 ნოემბერი						
12:00	1119	სიდნეი-მარინერსი	2.05	3.20	3.35	1.24	1.27	1.63
		2 ნოემბერი						
10:00	1120	ნიუკასლი-ქუინსლანდი	2.25	3.20	2.90	1.32	1.26	1.52
12:00	1121	გლენორა-უელინგტონი	2.20	3.20	3.00	1.30	1.26	1.54
		მექსიკა. ლიგუეროს						
		1 ნოემბერი						
23:55	688	ტეფიდალხარა-პაჩუბი	1.70	3.30	4.40	1.12	1.22	1.88
23:55	689	ინდიოსი-პუებლა	2.15	3.10	3.00	1.26	1.25	1.52
23:55	690	ნეკასა-სან ლუისი	2.80	3.20	2.25	1.49	1.24	1.32
23:55	691	კრუს ასული-პაჩუკა	1.70	3.30	4.30	1.12	1.21	1.86
23:55	692	მონტერეი-ატლასტე	2.25	3.20	2.75	1.32	1.23	1.47
		2 ნოემბერი						
23:55	694	სანტოსი-ტიგრესი	2.05	3.20	3.15	1.24	1.24	1.58
22:00	695	ტოლუკა-ატლასი	1.80	3.25	3.80	1.15	1.22	1.75
		არგენტინა. ლიგუეროა						
		1 ნოემბერი						
23:55	706	სან მარტინი-კოლონი	1.95	3.20	3.50	1.21	1.25	1.67
22:10	709	არსენტინოსი-ტიგრე	3.00	3.20	2.15	1.54	1.25	1.28
22:10	713	უნიკანი-ესტუდიანტეს	2.55	3.10	2.55	1.39	1.27	1.39
23:55	715	ლანუსი-რიფერ პლეიტი	2.10	3.10	3.20	1.25	1.26	1.57
		2 ნოემბერი						
21:10	707	ნიუელსი-როსარიო	1.90	3.10	3.80	1.17	1.26	1.70
21:10	708	სარსანა ვანდერერი	1.90	3.15	3.65	1.18	1.24	1.69
23:20	710	ბოკა ხუნიორსი-სან ლორენსი	1.70	3.20	4.50	1.11	1.23	1.87
23:55	712	სარსანა ლა-პრინსიპალი	1.90	3.20	3.85	1.19	1.27	1.74
23:55	714	რასინგი-ველეზი	2.05	3.10	3.30	1.23	1.26	1.59
		ბრაზილია. წამყვანი ბანდა						
		1 ნოემბერი						
23:55	726	ნაუტიკო-ვიტორია	1.85	3.20	3.70	1.17	1.23	1.71
23:55	728	ფლამენგო-პორტუგ

ᲧᲠᲘᲚᲝᲑᲐ ᲗᲘᲗᲥᲛᲘᲡ ᲔᲠᲗᲘᲡᲣᲚᲝᲕᲐᲜᲘ ᲒᲘᲐ ᲜᲐᲪᲕᲚᲘᲨᲕᲘᲚᲘ ᲥᲐᲠᲗᲣᲚᲘ ᲝᲚᲘᲛᲞᲘᲖᲛᲘᲡ ᲐᲮᲐᲚᲘ ᲨᲔᲤᲘᲐ

ᲞᲠᲔᲖᲘᲓᲔᲜᲢᲘᲡ ᲡᲘᲢᲧᲕᲐ: ᲚᲝᲜᲓᲝᲜᲨᲘ ᲑᲔᲕᲠᲜᲘ ᲕᲘᲥᲜᲔᲑᲘᲗ ᲓᲐ ᲛᲔᲢᲡᲐᲪ ᲩᲐᲛᲝᲕᲘᲢᲐᲜᲗ

ᲡᲐᲜᲐᲛ საქმე კენჭისყრაზე მივიდოდა, კანდიდატები საპროგრამო სიტყვით გამოვიდნენ. განსაკუთრებით საინტერესო ახლა უკვე პრეზიდენტ გია ნაცვლიშვილის გამოსვლაა, რომელმაც თავისი გეგმები გაგვაცნო და დელეგატებს ალუოქა, რომ ოთხი წლის შემდეგ თავის დანაპირებზე პასუხს აგებს.

როგორც აღმოჩნდა, აწ უკვე ოლიმპიური კომიტეტის პრეზიდენტი ლონდონში 50-მდე სპორტსმენის წაყვანას აპირებს, მათგან კი სულ ცოტა, 3-6 კაცისგან ელის ოქროს მედლისთვის ბრძოლას.

გია ნაცვლიშვილი: „მოდი, მე დავიწყებ იმ სახეობების ჩამოთვლას, რომელშიც გარკვეულ შედეგებს ველი ლონდონის ოლიმპიადაზე.

ჭიდაობასა და ძიუდოში 22 ლიცენზიის მოპოვების იმედი მაქვს. ანუ კაცებში ყველა აიღებს ლიცენზიას, მათ კი სულ ცოტა, ერთი ქალიც დაემატება. ძიუდოისტებმა თავიანთი შესაძლებლობები ახალგაზრდულ მსოფლიოს ჩემპიონატზე კარგად წარმოაჩინეს. ასევე იმედი მაქვს, რომ კრივში, რომელშიც 11 წონაა, ქართველები სულ ცოტა, 3-4 ლიცენზიას აიღებენ და თან მედლისთვისაც იბრძოლებენ.

ძალოსნობაში, ალბათ, სულ ცოტა, სამ ლიცენზიას ისევ ავიღებთ, აუცილებლად უნდა მოვახერხოთ არსენ კასაბიევის შენარჩუნება, რომელიც ლონდონში ოქროსთვის იბძოლებს.

ტანვარჯიშში ოლიმპიური სახეობა სულ სამია. ბატუტზე ხტომაში ლუბა გოლოვინა გვყავს, რომელმაც პეკინში ფინალში გასვლა მოახერხა. მას 2012 წელს ოქროსთვის ბრძოლის შანსი აქვს. ლიცენზია კი კოშკაძემაც უნდა აიღოს.

მხატვრულ ტანვარჯიშში კარგი გუნდი გვყავს — ქეთა ხატაშვილი და თამია დონაძე. მათ სხვებიც უნდა დაემატონ

სპორტულ ტანვარჯიშში კი სამომავლო განვითარებაზე უნდა ვიზრუნოთ. აქ ჯერ დიდი შედეგების იმედი არ გვაქვს.

სროლაში ნინო სალუქვაძე გვყავს. ნინოს კიდევ ექნება ოლიმპიადაზე მონაწილეობის შანსი და იმედი მაქვს, რომ ინგლისშიც მედლისთვის იბრძოლებს. ამ სახეობაში აქ სულ მცირე ერთი ლიცენზიის იმედი გვაქვს.

მშვიდოსნობაში ახლაც სულ ცოტა დაგვაკლდა გუნდურ ლიცენზიამდე. ხათუნა ნარიმანიძე და ქრისტინე ესებუა ისევ რჩებიან. მომავლისთვის იმედი გვაქვს, რომ ხათუნა დიასამიძეც გვასახელებს. ამავე დროს თურქეთიდან უნდა ჩამოვიყვანოთ ნასარიძე და ინდივიდუალურში ოთხი ლიცენზიისთვის ვიბრძოლოთ.

ᲯᲔᲠ ᲙᲘᲓᲔᲕ ᲒᲣᲨᲘᲜᲓᲔᲚ ᲡᲐᲐᲠᲩᲔᲕᲜᲝᲡᲐᲐᲜᲒᲐᲠᲘᲨᲝ ᲧᲠᲘᲚᲝᲑᲐᲛᲓᲔ ᲧᲕᲔᲚᲐᲛ ᲙᲐᲠᲒᲐᲓ ᲘᲪᲝᲓᲐ, ᲕᲘᲜ ᲒᲐᲮᲓᲔᲑᲝᲓᲐ ᲝᲚᲘᲛᲞᲘᲖᲛᲘᲡ ᲐᲮᲐᲚᲘ ᲞᲠᲔᲖᲘᲓᲔᲜᲢᲘ, ᲒᲘᲐ ᲜᲐᲪᲕᲚᲘᲨᲕᲘᲚᲘ ᲐᲨᲙᲐᲠᲐ ᲤᲐᲕᲝᲠᲘᲢᲐᲓᲐᲛ ᲒᲐᲛᲝᲘᲧᲣᲠᲔᲑᲝᲓᲐ ᲓᲐ ᲡᲐᲑᲝᲚᲝᲝᲓ ᲔᲡ ᲓᲐᲛᲢᲙᲘᲪᲓᲐ ᲙᲘᲓᲔᲪ.

ᲐᲠᲩᲔᲕᲜᲔᲑᲖᲔ ᲛᲘᲡᲣᲚ 122 ᲓᲔᲚᲔᲒᲐᲢᲘᲓᲐᲜ ᲒᲘᲐ ᲜᲐᲪᲕᲚᲘᲨᲕᲘᲚᲘ 94-ᲛᲐ ᲛᲘᲡᲪᲐ ᲮᲛᲐ. ᲔᲠᲗᲘ ᲮᲛᲐ ᲑᲐᲗᲘᲚᲐᲯ ᲪᲜᲔᲡ, ᲑᲔᲣᲐᲜ ᲯᲔᲠ ᲙᲘᲓᲔᲕ ᲒᲣᲨᲘᲜᲓᲔᲚ ᲡᲐᲐᲠᲩᲔᲕᲜᲝᲡᲐᲐᲜᲒᲐᲠᲘᲨᲝᲡ ᲧᲠᲘᲚᲝᲑᲐᲛᲓᲔ ᲛᲝᲛᲮᲡᲜᲐ ᲚᲔᲕᲐᲜ ᲐᲑᲐᲖᲔᲓᲘᲐᲜᲘ ᲙᲘ ᲡᲐᲛᲘ ᲛᲝᲛᲮᲡᲜᲘᲡ ᲒᲐᲛᲝᲣᲩᲜᲔᲡ.

ᲧᲠᲘᲚᲝᲑᲐᲛᲓᲔ ᲝᲠᲘ ᲓᲦᲘᲗ ᲐᲓᲠᲘ ᲛᲝᲮᲡᲜᲐ ᲚᲔᲕᲐᲜ ᲐᲑᲐᲖᲔᲓᲘᲐᲜᲘᲡ — ᲝᲚᲘᲛᲞᲘᲣᲠᲘ ᲙᲝᲛᲘᲢᲔᲢᲘᲡ ᲣᲙᲕᲔ ᲧᲝᲤᲘᲚᲘ ᲕᲘᲪᲔ-ᲞᲠᲔᲖᲘᲓᲔᲜᲢᲘᲡ ᲐᲦᲐᲠᲪ ᲐᲠᲩᲔᲕᲜᲔᲑᲖᲔ ᲒᲐᲛᲝᲩᲠᲘᲚᲘᲚᲐ ᲒᲣᲨᲘᲜ „ᲥᲝᲠᲗᲘᲐᲠᲓ ᲛᲔᲠᲘᲝᲢᲨᲘ“. ᲣᲨᲣᲐᲚᲝᲓ ᲐᲠᲩᲔᲕᲜᲔᲑᲘᲡ ᲬᲘᲜ ᲙᲘ ᲙᲐᲜᲓᲘᲓᲐᲢᲣᲠᲐ ᲙᲐᲮᲐ ᲑᲐᲡᲘᲚᲐᲘᲐᲛᲐᲪ ᲛᲝᲮᲡᲜᲐ.

ᲤᲐᲡᲘᲐᲜᲘ ᲐᲖᲘᲐᲢᲘᲙᲘᲡ ᲤᲝᲢᲝ

ᲛᲔᲓᲚᲘᲡ ᲤᲝᲢᲝ

ᲛᲔᲠᲛᲘᲡ ᲐᲠᲥᲘᲕᲘᲡᲒᲐᲜ

შინაური ამბები
შვილიშვილის თამაში ბაბუის ნებაა

ბაჩანა ფულოლავაძის ფოტო

ლევან მოსიშვილი

გუშინ ჩვენი ჩემპიონატის, სუპერლიგის მესამე ტური დაიწყო და მოულოდნელობები არ მომხდარა. საქართველოს ჩემპიონმა რუსოადის „ენერგეტიკ ინვესტმა“ იოლად, 91:65 დაამარცხა ახალშექმნილი შსს, ხოლო სუპერლიგაში დაბრუნებულმა „ბათუმმა“ შინ პირველი მატჩი გამარა და ქართული კალათბურთის ულიგში დაბრუნება „მაკაბის“ 87:67 დამარცხებით აღნიშნა.

ხვალ სპორტის სასახლეში სსსუ „დინამოს“ ეთამაშება, ხოლო ტურის ცენტრალური მატჩი „ავიამშენი“ — თსუ იქნება. სწორედ ამ მატჩისწინა პრესკონფერენცია გაიმართა გუშინ, რომელსაც ორად ორი ჟურნალისტი დაესწრო და, ასე ვთქვათ, შინაურული საუბარი გაიმართა.

ლევან მოსეშვილი, *„თბილავიამშენის“ მთავარი მწვრთნელი:* „თსუ საკმაოდ ძლიერი, კარგად მომზადებული გუნდია და ღირეულ მეტოქეობას გაგიწევს.

ყველაფერი ვეცდებით, სატურნირო მდგომარეობა გავიუმჯობესოთ და თამაში ჩვენ სასარგებლოდ დავასრულოთ.

მართალია, წინა ტურში ნტდ-სთან წაგაგეთ, მაგრამ კარგად ვითამაშეთ. ბოლოსკენ სულაც 20-ქულიანი სხვაობა 5 ქულამდე ჩამოვიყვანეთ.

ახლა უფრო სერიოზული მეტოქე გვყავს. თსუ ჩემპიონობაზე ფიქრობს. დადიანის ტურნირზე დაგვჩაგრეს, მაგრამ ახლა უკეთ ვართ მომზადებულები. სამწუხაროდ, ბერიშვილის თამაში სათუოა, როგორ ტკივნის შერყევა მიიღო.“

ნუგზარ ჭეიშვილი, *თსუ-ს მთავარი მწვრთნელი:* „ჩვენ მაქსიმუმს გავაკეთებთ მოკვიბისთვის. ვიბრძოლებთ გამარჯვებისთვის, მაგრამ ვფიქრობ, რომ ჩემპიონატის მეორე წრისთვის უფრო კარგად ვიქნებით მომზადებულები. შანსები თანაბარია.“

ლევან მოსეშვილმა პრესკონფერენციაზე შეილიშვილი, უმცროსი ლევან მოსეშვილი იახლა, რომელიც „ავიამშენის“ კალათბურთელია.

ლევან მოსეშვილი: თსუ ყველაზე კონკურენტუნარიანი გუნდი, მაგრამ მოავარი ბრძოლაა. მე და ჩემი თანაგუნდელები მაქსიმალურად დავიხარჯებით და ყველაფერს გავაკეთებთ მოსაკვიდად. რაც შემეხება მე, ჩემი თამაში ბაბუჩემის კეთილგანწყობაზეა დამოკიდებული.

დავით ბარბაქაძე, *თსუ-ს ლიდერი:* ყოველთვის ვცდილობ, მაქსიმუმი გავაკეთო. საკმაოდ დაძაბული თამაში იქნება, მაგრამ ვეცდები, დავამტკიცო, რომ გუნდის ერთ-ერთი ლიდერი ვარ. ასი პროცენტით დავიხარჯებით, რადგან ვფიქრობთ, რომ ყველა თამაშს და თითოეულ ქულას დიდი მნიშვნელობა აქვს.

ანა მახარაშვილი

გარი არონინი

www.gbf.ge-დან

ბათუმი უცბად გადაწყდა
აჭარაში კალათბურთი დაბრუნდა

ეს ინტერვიუ საქართველოს კალათბურთის ფედერაციის (WWW. GBF.GE) ვებ-გვერდზე გამოქვეყნდა და ჩვენც ჩათვალეთ, რომ საინტერესო იქნება მისი გაზეთის ფურცლებზე გადმოტანა

ბათუმში კალათბურთი ბრუნდება. უფრო სწორად, სპორტს ეს სიხარობა ამ ქალაქში ყოველთვის უყვარდათ, მაგრამ უკვე მეოთხე წელია, ბათუმლებს უმაღლეს ლიგაში გუნდი აღარ ჰყოლიათ. ერთერთი ყველაზე წარმატებული ქართული გუნდის, „ბასკოს“ 2004 წლის დაშლის შემდეგ, ბათუმლები წლეულანდელ სეზონში უბრუნდებიან უმაღლეს ლიგას. ბათუმლებს ამჯერად მოკრძალებული ამბიცია ამორჩევიათ, რადგან დაფინანსება არ აქვთ უწინდელივით დიდი და რომ არა იმ ძველი „ბასკოს“ ყოფილი წევრის, ივანე მასხარაშის ძალისხმევა, „ბათუმი“ ვერ შეიქმნებოდა. მასხარაშე გუნდის მოთამაშეცაა და პრეზიდენტიც. ის ჯერჯერობით საკუთარი სახსრებით ინახავს გუნდს, თუმცა აჭარის ხელმძღვანელობა თანადგომას პირდება...

— იმისთვის, რომ ქალაქის ხელისუფლება დაინტერესდეს კალათბურთით და დახმარება გაგვიწიოს, აუცილებლად მოგებებია საჭირო — *გვეუბნება ბათუმელი მთავარი მწვრთნელი* **ბარი არონინი**, *რომელსაც მის ახალშექმნილ გუნდზე გავესაუბრეთ* — მე არ ვიბრძოლ, რომ ეს იქნება გადამწყვეტი ფაქტორი, მაგრამ როცა იგეკ, ხალხს ინტერესი უჩნდება და ასეთი გუნდის შენახვა სამადლო არავისთვის იქნება.

— პირველ ტურში, თბილისის სპორტის სასახლეში დიდი სხვაობით წაგეთ „ავიამშენთან“...

— „ავიამშენი“ გამოცდილი გუნდია, ჩვენზე ძლიერი და წელგამართული. ყველაფერს რომ თავი დავანებოთ, „ბათუმი“ ახლახან შეიკრიბა და ვარჯიში 16 ოქტომბრიდან დავიწყეთ.

— რატომ ასე გვიან?

— ის, რომ ბათუმს უმაღლეს ლიგაში გუნდი ეყოლებოდა, უცბად გადაწყდა და ამის ინიციატორი ვანო მასხარაძე იყო. მან საკუთარი სახსრებით გადაწყვიტა გუნდის შექმნა, თუმცა ქალაქის ხელისუფლებაც ცხადია, საქმის კურსში იყო და მთ რომ დახმარება არ აღეთქვა, ძნელად სავარაუდოა, ეს საქმე გამოსულიყო.

— სანამ თქვენს გუნდზე გავაგრძელებთ საუბარს, ის გვითხარით, „ბასკოს“ დაშლის შემდეგ რატომ დაივიწყეს ბათუმში კალათბურთი?

— კალათბურთი არავის დაუვიწყებია, უბრალოდ, უმაღლეს ლიგაში აღარ გამოვდიოდით და ამის მიზეზი დაფინანსების არარსებობა იყო. ქვეყნის ჩემპიონები ზომ არაერთხელ გაუხდიათ და საერთაშორისო ასპარეზზეც თავი არ შეგვრცვენია. ასრულდა ... ბებიერ ... ბებიერ ... ბებიერ

ᲠᲝᲓᲘᲙᲙᲐ ᲨᲐᲜᲡᲘᲐᲜ ᲒᲐᲘᲜᲐᲦᲓᲐ

ᲒᲐᲪᲔᲓᲘ. ᲛᲐᲡᲢᲔᲠᲘᲡᲘ
ᲞᲐᲠᲘᲖᲘ. ᲡᲐᲤᲠᲐᲜᲒᲔᲗᲘ
ᲮᲐᲚᲘᲩᲐ (ᲓᲐᲠᲑᲐᲖᲘ)
ᲡᲐᲠᲘᲗᲝ 2 270 000 ᲔᲕᲠᲝ

ᲛᲔᲡᲐᲛᲔ ᲬᲠᲔ

ᲠᲐᲜᲒᲔᲚ ᲜᲐᲜᲔᲚᲘ (1, ᲪᲘᲜᲫᲘᲜᲐᲢᲘ) — **ᲒᲐᲚᲘ ᲛᲝᲜᲓᲔᲚᲘ** (ᲡᲐᲤᲠᲐᲜᲒᲔᲗᲘ) 6:3 6:2; **ᲜᲘᲙᲝᲚᲐ ᲛᲐᲜᲝᲠᲘᲜᲘ** (6, ᲠᲘᲩᲛᲝᲜᲓᲘ) — **ᲗᲝᲛᲐᲡ ᲑᲔᲠᲓᲘᲩᲘ** (ᲩᲔᲩᲘᲐ) 6:1 6:3; **ᲘᲜᲔᲜ ᲛᲘᲜᲐᲜᲘ** (4, ᲑᲔᲠᲒᲐᲛᲝ) — **ᲕᲔᲠᲜᲐ ᲕᲔᲠᲓᲔᲡᲘᲐ** (15, ᲪᲘᲜᲫᲘᲜᲐᲢᲘ) 6:3 7:5; **ᲘᲜᲔᲜ ᲠᲝᲓᲘᲙᲙᲐ** (7, ᲨᲕᲔᲪᲐᲠᲘᲐ) — **ᲯᲔᲚ ᲡᲘᲜᲜᲘ** (10, ᲡᲐᲤᲠᲐᲜᲒᲔᲗᲘ) 6:3 7:5; **ᲨᲢ-ᲨᲢᲣᲒᲐᲠᲢ ᲝᲜᲜᲐ** (13, ᲡᲐᲤᲠᲐᲜᲒᲔᲗᲘ) — **ᲜᲘᲜᲐ ᲯᲣᲯᲘᲐᲜᲘᲫᲔ** (3, ᲡᲠᲑᲔᲗᲘ) 6:4 1:6 6:3; **ᲯᲔᲜᲘᲤᲔᲠ ᲛᲔᲠᲪᲘᲚᲝᲕᲐ** (9, ᲨᲕᲔᲪᲐᲠᲘᲐ) — **ᲤᲚᲝᲠᲔᲜᲢᲘᲜᲐ ᲙᲝᲚᲨᲠᲘᲜᲐᲫᲔ** (ᲒᲠᲔᲜᲐᲓᲐ) 6:4 6:4; **ᲠᲝᲖᲘᲜᲐ ᲕᲔᲚᲐᲡᲙᲝᲔᲡᲘᲜᲐ** (2, ᲨᲕᲔᲪᲐᲠᲘᲐ) — **ᲛᲐᲠᲘᲜᲐ ᲩᲘᲜᲔᲚᲘᲜᲐ** (ᲩᲔᲩᲘᲐ) 6:3 6:4

ᲯᲝᲜ-ᲯᲔᲚᲤᲠᲘᲓ ᲪᲘᲜᲫᲐ

ᲔᲜᲯᲔᲠ ᲠᲝᲓᲘᲙᲙᲐ ᲬᲚᲘᲡ ᲨᲔᲛᲐᲯᲐᲛᲝᲑᲔᲚ ᲢᲣᲠᲜᲘᲠᲘᲡᲗᲕᲘᲡ ᲗᲐᲛᲐᲨᲘᲡ ᲣᲬᲔᲡᲘᲐ ᲒᲣᲨᲘᲗ ᲡᲐᲑᲝᲚᲝᲩᲘᲠᲔ ᲒᲐᲜᲘᲐᲠᲔᲓᲐ ᲓᲐ ᲛᲐᲨᲘᲜᲔᲒᲔ ᲨᲔᲜᲐᲮᲐᲜᲘ ᲑᲘᲚᲔᲗᲘ ᲨᲔᲣᲪᲘᲚᲔᲗᲐ.

„ᲛᲣᲪᲘᲚᲠᲮᲐ, ᲐᲠᲪᲣᲠᲘ ᲣᲠᲘᲒᲝ ᲛᲝᲚᲔᲑᲐ. ᲣᲙᲐᲪ ᲫᲘᲚᲘᲡᲘᲡᲐ ᲛᲝᲛᲕᲔᲓᲘᲡ ᲛᲔᲠᲔ ᲡᲔᲖᲝᲜᲘᲡ ᲨᲔᲠᲕᲘᲡᲣᲚᲘᲐ. ᲠᲐ ᲗᲥᲛᲐ ᲣᲜᲓᲐ, ᲓᲐᲚᲔᲜᲐᲡ ᲛᲘᲜᲐᲠᲘᲐ — ᲐᲡᲘᲗᲝᲛ ᲢᲣᲠᲜᲘᲠᲘᲡ ᲗᲐᲛᲐᲨᲘᲡ ᲧᲝᲕᲔᲚᲗᲕᲘᲡ ᲓᲘᲓᲘ ᲞᲐᲢᲘᲕᲘᲐ. ᲕᲘᲪᲘᲓᲐ, ᲐᲰᲘᲐ ᲛᲐᲚᲔ ᲕᲘᲪᲘᲓᲐ, ᲠᲝᲛ ᲘᲥᲐᲣᲠ ᲰᲘᲠᲜᲘᲡ ᲨᲔᲣᲫᲚᲘᲐ ᲛᲘᲗᲘᲡ ᲛᲘᲪᲔᲛᲐ — ᲐᲡᲔᲗᲘ ᲢᲣᲠᲜᲘᲠᲘᲡ ᲗᲐᲛᲐᲨᲘ ᲧᲝᲕᲔᲚᲘ ᲓᲘᲓᲘ ᲞᲐᲢᲘᲕᲘᲐ. ᲛᲐᲒᲠᲐᲛ ᲐᲮᲚᲐ ᲛᲔᲠᲔ ᲒᲐᲛᲝᲩᲜᲓᲐ ᲠᲝᲓᲘᲙᲙᲐ ᲓᲐᲚᲔᲜᲐᲡ ᲛᲘᲜᲐᲠᲘᲐ ᲐᲠᲐᲠᲘᲡ ᲛᲘᲛᲐᲠᲗᲔᲑᲐᲖᲔ. ᲠᲐᲓᲒᲐᲜᲐᲪ ᲑᲠᲘᲢᲐᲜᲔᲚᲘ ᲑᲝᲚᲝᲛ ᲗᲕᲔᲚᲔᲑᲨᲘ ᲨᲔᲜᲐᲮᲐᲜᲘᲡ ᲨᲔᲠᲕᲘᲡᲣᲚᲘᲐ, ᲠᲐᲪ ᲛᲘᲣᲗᲚᲔᲡ ᲘᲛᲘᲗᲘᲡ ᲛᲢᲙᲘᲪᲔᲑᲐ, ᲠᲝᲛ ᲐᲒᲘᲡᲢᲝᲡ ᲨᲣᲐᲨᲣᲚᲘᲡ ᲐᲩᲕᲘᲜᲔᲑᲓᲐ, ᲠᲝᲛ ᲐᲒᲘᲡᲢᲝᲡ ᲛᲔᲠᲔ ᲔᲠᲗᲘ ᲤᲐᲖᲘᲡ ᲬᲐᲒᲘᲗ ᲐᲠ ᲓᲐᲠᲩᲐ. ᲔᲜᲯᲔᲠ ᲑᲝᲚᲝᲛ ᲒᲘᲝᲐᲜᲒᲘᲡ ᲛᲘᲛᲔᲠᲔᲑᲣᲚᲘ, ᲛᲐᲒᲠᲐᲛ ᲐᲮᲚ ᲛᲔᲠᲔ ᲒᲐᲛᲝᲩᲜᲓᲐ ᲠᲝᲓᲘᲙᲙᲐ ᲓᲐᲚᲔᲜᲐᲡ ᲛᲘᲜᲐᲠᲘᲐ ᲐᲠᲐᲠᲘᲡ ᲛᲘᲛᲐᲠᲗᲔᲑᲐᲖᲔ. ᲗᲐᲜᲐᲪ ᲐᲛᲔᲠᲘᲙᲔᲚᲘ ᲨᲔᲣᲪᲘᲐᲠᲘᲔᲚᲘᲡ ᲓᲐᲡᲐᲛᲐᲠᲪᲮᲔᲑᲐᲖᲔ. ᲯᲐᲜᲐᲪ ᲐᲛᲔᲠᲘᲙᲔᲚᲘ ᲨᲔᲣᲪᲘᲐᲠᲘᲔᲚᲘᲡ ᲪᲣᲜᲐᲖᲔ ᲓᲐᲚᲔᲜᲐᲡ ᲛᲝᲣᲬᲘᲡ ᲧᲝᲤᲘᲡ ᲠᲝᲖᲘᲜᲐ ᲕᲔᲚᲐᲡᲙᲝᲔᲡᲘᲜᲐᲡ ᲓᲐᲡᲐᲛᲐᲠᲪᲮᲔᲑᲐᲖᲔ. ᲗᲐᲜᲐᲪ ᲐᲛᲔᲠᲘᲙᲔᲚᲘ ᲨᲔᲣᲪᲘᲐᲠᲘᲔᲚᲘᲡ ᲪᲣᲜᲐᲖᲔ ᲪᲣᲜᲐᲒᲘᲗ ᲤᲠᲐᲜᲒᲘᲗ ᲤᲔᲯᲔᲠᲘᲡᲗᲕᲘᲡ ᲓᲐᲡᲐᲛᲐᲠᲪᲮᲔᲑᲐᲖᲔ. ᲛᲔᲠᲘᲠᲘᲡ ᲛᲮᲠᲘᲗ ᲙᲘ, ᲡᲐᲛᲘᲯᲘᲡ ᲣᲛᲘᲛᲔᲡᲘ ᲒᲐᲛᲝᲩᲔᲚᲘ ᲜᲐᲑᲐᲠᲔᲑᲐ ᲛᲝᲣᲬᲔᲕᲡ, ᲠᲐᲓᲒᲐᲜᲐᲪ ᲬᲘᲜ ᲔᲠᲗᲘᲛᲘᲠᲘᲠᲗᲔᲑᲘᲡ ᲫᲚᲘᲔᲠᲘ ᲨᲣᲠᲘᲡᲫᲘᲑᲘᲡ ᲬᲣᲠᲕᲘᲡᲐ ᲓᲐ ᲐᲮᲚᲐ ᲕᲘᲜᲓᲐ ᲛᲔᲠᲘᲠᲘᲡ ᲛᲘᲛᲐᲠᲗᲔᲑᲐᲖᲔ

Formula 1

რუბრიკას წარმოგიდგენთ **Mobil 1**

№ 1 საავტომობილო ზეთი

ᲨᲕᲘᲓᲘ ᲥᲣᲚᲐ ᲓᲐ ᲛᲝᲩᲕᲔᲜᲔᲑᲘᲗᲘ ᲡᲘᲛᲨᲕᲘᲓᲔ

ᲚᲣᲘᲡ ᲰᲔᲛᲘᲚᲢᲝᲜᲘᲡ ᲨᲐᲠᲨᲐᲜᲓᲔᲚᲘ ᲐᲮᲡᲝᲕᲡ

ლუის ჰემილტონი და ფელიპე მასა

2 ᲜᲝᲔᲛᲑᲔᲠᲘ, თბილისის დროით საღამოს ცხრა საათი, ბრაზილია, სან პაულო, „ინტერლაგოსის“ ავტოდრომი — აი, ის დრო და ადგილი, როდესაც და სადაც წლევანდელი საპირველფორმულო ჩემპიონატის ბოლო და გადამწყვეტი ეტაპი, ბრაზილიის დიდი პრიზი დაიწყება და დაწყებიდან ასე, საათნახევარ-ორ საათში მსოფლიოს ახალი ჩემპიონი ეყოლება.

„მაკლარენ-მერსედესის“ ინჟინესელი მბოლი ლუის ჰემილტონი 7 ქულას უგებს „ფერარის“ ბრაზილიელ პილოტ ფელიპე მასას, სხვებს საჩემპიონო შანსები აღარ აქვთ. აქამდე არც ერთი ყოფილა ჩემპიონი, არც — მეორე და, აქედან გამომდინარე, ამ ორიდან ერთ-ერთი პირველად დაიდგამს ვეიერვეის.

ბრაზილიის დიდი პრიზი და შვიდქულიანი სხვაობა გენერალური კლასიფიკაციის ლიდერ ჰემილტონსა და „ფერარის“ მრბოლს შორის. ძალიან ნაცნობი სურათია. შარშანაც სწორედ ასე იყო, ოღონდ ერთ წლის წინ მასას ნაცვლად კიმი რაიკონენი ჩამორჩებოდა ჰემილტონს 7 ქულით და ეგეც არ იყოს, ფინელს ჰემილტონის გარდა, მაშინ ასევე „მაკლარენით“ მოჯირითე ფერნანდო ალონსოც უსწრებდა.

„ფერარის“ პილოტის შანსები თითქოს ნულის ტოლი იყო, მაგრამ „ინტერლაგოსზე“ სასწაული მოხდა — რაიკონენმა და მისმა თანაგუნდელმა მასამ პირველ-მეორე ადგილები დაიკავეს, ალონსო მესამეს დასჯერდა, ხოლო ჰემილტონ მხლოდ მეშვიდე იყო და საბოლოო ჯამში ერთი კინკიელა ქულით აჯობა როგორც ჰემილტონს, ისე ალონსოს.

ნორბერტ ჰაუგი, „მერსედესის“ სპორტული განყოფილების დირექტორი ამბობს, რომ შარშანდელი ფიასკო ჰემილტონის ბრალი არ იყო და მაშინ მას გადაცემათა კოლოფმა უმტყუნა.

შარშანდელი ტრიუმფატორის კიმი რაიკონენის აზრით, წარმოუდგენელი იღბალია საჭიროა, რათა მისმა თანაგუნდელმა ჩემპიონობა მოიპოვოს. „სიტუაცია ჩვენს კონტროლს არ ექვემდებარება. ჩვენ, უბრალოდ, უნდა შევეცადოთ, რომ დუბლი შევასრულოთ, დანარჩენი მერე გამოჩნდება — განაცხადა კიმიმ — წარმოუდგენელი იღბალია საჭირო, მაგრამ, მეორე მხრივ, ჩვენ დასაკარგი არაფერი გვაქვს, ჰემილტონი კი ალბათ უზარმაზარ ზეწოლას განიცდის“.

„რადაც ექსტრაორდინალური უნდა მოხდეს, ფელიპემ რომ ჩემპიონობა მოიპოვოს, თუმც ფორმულა I-ის საფაროს უფრო მოუელოდნელი ამბებიც უნახავს — ეს კი „ფერარის“ შეფის სტეფანო დომენიჩალის სიტყვებია, ვისაც სჯერა, რომ სასწაულები კიდევ ხდება — მთავარია, ფელიპეს სჯერდეს, რომ კიდევ აქვს საჩემპიონო შანსი. „მაკლარენი“ შარშანდელის მსგავსად, კლავაც ზეწოლის ქვეშაა და ჩვენ მზად უნდა ვიყოთ მოვლენების ნებისმიერი განვითარებისთვის“.

მასას ბოლიდზე ახალი ძრავა იქნება დაყენებული, ხოლო ჰემილტონის მანქანის ძრავისთვის ეს მეორე რბლა იქნება და ფელიპეს სარბოლო ინჟინრის, რონ სმედლის აზრით, ამან ბრაზილიელს უნიარატესობა უნდა განაპირობოს. „ეს ფაქტი ჩვენ მეტ შესაძლებლობებს გვაძლევს. ფელიპეს საშუალება ექნება, რბოლა მაქსიმალური დატვირთვით ჩაატაროს“ — ბრძანა სმედლიმ, ვისაც „მაკლარენის“ აღმასრულებელმა დირექტორმა მარტინ უიტმარშმა უპასუხა, ლუისის ბოლიდის ძრავა უსაფრთხო რეჟიმშია და მას არაფერი ემუქრებაო.

რა თქმა უნდა, მასასთვის იდეალური იქნება, თუ ჰემილტონი რბოლას გამოეთიშება და ამასთან დაკავშირებით ბევრი სპეციალისტი ლუისს აფრთხილებს, რბოლის დროს მაქსიმალურად აკურატული იყოს და კონკურენტებისგან, პირველ რიგში კი ფელიპესგან, თავი შორს დაიჭიროს.

ცნობილმა კოლუმბიელმა მრბოლმა ხუან-პაბლო მონტოიამ, ვისაც ორჯერ აქვს ბრაზილიის დიდი პრიზი მოგებული, შემდეგი განაცხადა: „ვფიქრობ, რბოლას ფელიპე მოიგებს. რაც შეეხება ლუისს, მის ადგილას რომ ვიყო, ბრაზილიელებისგან მოშორებით ყოფნას ვარჩევდი და თუ გვერდით მეყოლებოდა, აუცილებლად დაკუთმობდი გზას. ჰემილტონი ჭკუით უნდა იყოს. როდესაც ასე ახალგაზრდა ხარ, ყველა რბოლის მოგება გინდა, მაგრამ როდესაც სასწორზე ჩემპიონის ტიტული დევს, გაცილებით ანგარიშიანი უნდა იყო. მე მეორნი, ჰემილტონი გაუძლებს ყველაფერ ამას და ჩემპიონი გახდება. ის კარგი ბიჭია და მან დაიმსახურა ტიტული“.

ყოფილი საპირველფორმულო გუნდის, „ლორდანას“ მფლობელი ედი ჯორდანი წლევანდელ ჩონეის დიდ პრიზს ისხენებს, როდესაც ჰემილტონი მასას ასწრებდა და ბრაზილელმა კი მოსახვევი მოჭრა და ინჟინესელის ბოლდს საკუთარი მანქანის ცხვირი გაჰკრა. „ბევრს ალბათ არ მოეწონება ჩემი სიტყვები, მაგრამ თუ მასა ისევ შეეცდება ჰემილტონის ტრასიდან გადაგდებას, როგორც ეს ჩინეთში ვაკეთა, მაშინ ლუისი, უბრალოდ, ტარანზე უნდა წავიდეს, რათა რბოლას ორივე გამოეთიშოს“ — განაცხადა მრავლისმახვეელმა ირლანდიელმა.

„ჰონდას“ ბოსის, რონ ბრაუნის აზრით კი, ჰემილტონი საკუთარ სარბოლო ინსტინქტს უნდა მიენდოს: „რბოლის წინ პილოტს რჩევები არ უნდა მისცე, რადგანაც აზრა არ აქვს. მრბოლები ტრასაზე ინსტინქტებით ხელმძღვანელობენ და ლუისიც საკუთარ სარბოლო ინსტინქტს უნდა მიენდოს.“

რონ დენისი, „მაკლარენის“ შეფი აცხადებს, რომ კონკურენტებს ვერ მოუნელებიათ, ჰემილტონი ასე ახალგაზრდულ ასაკში რომ იბრძვის ჩემპიონობისთვის. დენისის აზრით, ბრაზილიაში მთელი პილოტი ლუისის წინააღმდეგ იქნება, მაგრამ „მაკლარენის“ მრავალნაკადი ბოსი დარწმუნებულია, რომ მისი პილოტი გაუძლებს ამ ზეწოლას.

თავი დავანებოთ ავარიას და საიმისოდ, მასამ ჩემპიონობა რომ მოიპოვოს, თავად ხომ პირველი უნდა მივიდეს ფინიშთან და მის გარდა, კიდევ ხუთმა მრბოლმა უნდა აჯობოს ჰემილტონს, ერთ-ერთი ასეთი რაიკონენი უნდა იყოს და კიდევ ვისი და რისი იმედი აქვს ფელიპეს, ამაზე ის თავად მსჯელობს: „წარსულში უამრავი რამ მომხდარა. ახლა რბოლის მოგებაა საჭირო. მე და კიმის სინქრონულად უნდა ვიმოქმედოთ. არ ვიცი, რა სარგებლობა შეიძლება მომტანოს ალონსომ, მაგრამ თუ ის ჩემსა და ჰემილტონს შორის ჩადგება, შშვიენერი იქნება. ვფიქრობ, ბულშმატკვრების ფაქტორიც ჩემ სასარგებლოდ იმოქმედებს. მე ბრაზილიელი ვარ და აქაური ქომაგები ჰემილტონის საწინააღმდეგოდ იქნებიან განწყობილნი“.

თავად ალონსო, ვინც სკანდალურად წავიდა „მაკლარენიდან“, აცხადებს, რომ პირადად ჰემილტონის საწინააღმდეგო არაფერი აქვს, მაგრამ გამდეილად გაუხარდება, თუ ჩემპიონი „მაკლარენის“ მრბოლი ვერ გახდება. ასე რომ, ალონსოც „ფერარისა“ და მასას ბანაკში უნდა ვიგულოთ.

და მაინც, ყველაფერი ლუის ჰემილტონის ხელშია და მარტინ უიტმარშის აზრით, წლევანდელ „მაკლარენი“ გაცილებით უკეთა ბრაზილიური ეტაპისთვის მომზადებული, ვიდრე ეს შარშან იყო.

ახლა კი შევეშვათ საჩემპიონო ბრძოლას და რამდენიმე სიტყვა დევიდ კულტჰარდზე ვთქვათ, ვინც სან პაულოში ასრულებს თავის საპირველფორმულო კარიერას და ამასთან დაკავშირებთან, მის ბოლიდზე სარეკლამეო წარწერა იქნება გაკეთებული. „ჭემს უკანასკნელ რბოლას პარაპლეგიასთან ბრძოლის პრობლემებს ვუძღვნი. ფორმულა I-ში წარმატება წამის საკითხია, მედიცინაში კი საამისოდ წლებია საჭირო“ — განაცხადა დევიდმა, ვის ბოლიდზეც სამეცნიერო „კლეკეთი ცენტრის, Wings For life-ს სარეკლამო წარწერა განთავსდება.

დაბოლოს, რამდენიმე სიტყვა ბრაზილიის დიდი პრიზის შესახებ, რომელიც საპირველფორმულო კალენდარში 1973 წლიდანაა შეტანილი. 1973-77 წლებში რბოლა სან პაულოს „ინტერლაგოსზე“ ტარდებოდა, 1978-89 წლებში — რიო დე ჟანეირის „ჟაკარეპაგუაზე“ და 1990 წლიდან ისევ „ინტერლაგოსზე“ დაბრუნდა. ბრაზილიაში ყველაზე მეტი, ექვსი გამარჯვება ფრანგ „პრიფესორ“ ალენ პროსტს აქვს მოპოვებული (1982, 1984-85, 1987-88, 1990). დღეს მოქმედი პილოტებიდან კი ბრაზილიაში საუნესოდ გამბადებულ კულტჰარდს (2001), ჯანკალო ფიზიჭელას (2003), მასასა (2006) და რაიკონენს (2007) უმარჯვიათ.

გუნდებს რაც შეეხება, „მაკლარენს“ ბრაზილიაში 11 დიდი პრიზი აქვს მოგებული, „ფერარის“ კი — 8. ეის სასარგებლოდ შეიცვლება ეს ბალანსი, სულ მალე გავიგებთ.

ᲙᲐᲮᲐ ᲚᲝᲛᲯᲐᲫᲔ

Formula 1

ᲛᲝᲛᲐᲕᲐᲚᲘ ᲗᲕᲘᲡᲘ **ᲑᲠᲐᲖᲘᲚᲘᲘᲡ ᲓᲘᲓᲘ ᲞᲠᲘᲖᲘ**

ᲘᲜᲢᲔᲠᲚᲐᲒᲝᲡᲘᲡ

ᲡᲐᲜ ᲞᲐᲣᲚᲝ, 2 ᲜᲝᲔᲛᲑᲔᲠᲘ

ᲑᲠᲐᲖᲘᲚᲘᲡ ᲡᲘᲒᲠᲫᲔ ---------- 4.309 ᲙᲛ
ᲠᲑᲝᲚᲘᲡ ᲓᲘᲡᲢᲐᲜᲪᲘᲐ ---------- 71 ᲠᲑᲠᲝ — 305.909 ᲙᲛ

ᲠᲑᲝᲚᲘᲡ ᲓᲐᲬᲧᲔᲑᲐ ᲗᲑᲘᲚᲘᲡᲘᲡ ᲓᲠᲝᲘᲗ 21:00 ᲡᲐᲐᲗᲘᲗ

ᲨᲐᲠᲨᲐᲜᲓᲔᲚᲘ ᲨᲔᲛᲯᲔᲤᲔᲑᲘ

1. რაიკონენი (ფერარი); 2. მასა (ფერარი); 3. ალონსო (მაკლარენი); 4. როსბერგი (უილიამსი); 5. კუბიკა (BMW-ზაუბერი); 6. ჰაიდფელდი (BMW-ზაუბერი); 7. ჰემილტონი (მაკლარენი); 8. ტრული (ტოიოტა)

ᲓᲠᲘᲡ ᲠᲔᲙᲝᲠᲓᲘ: 2004 — მონტოია (უილიამსი) 1:11.473

ᲡᲐᲠᲑᲘᲔᲚᲘ
ᲡᲞᲝᲠᲢᲣᲚᲘ ᲒᲐᲖᲔᲗᲘ

ᲒᲐᲛᲝᲪᲔᲛᲐ 1990 ᲬᲚᲘᲡ 28 ᲓᲔᲙᲔᲛᲑᲠᲘᲓᲐᲜ

ᲒᲐᲛᲝᲪᲔᲛᲘᲡ ᲝᲠᲒᲐᲜᲝᲔᲑᲘ, ᲡᲐᲛᲬᲘᲜᲐᲝᲑᲘ, ᲮᲣᲗᲘᲗᲐᲐᲗᲘᲡ, ᲞᲐᲠᲐᲡᲙᲔᲕᲘᲡ ᲓᲐ ᲬᲘᲜᲐᲝᲑᲘᲡ

ᲒᲐᲛᲝᲪᲔᲛᲘᲡ ᲞᲘᲠᲘ: ᲖᲣᲠᲐᲑ ᲪᲘᲜᲪᲐᲓᲐᲫᲔ
დირექტორი ᲒᲘᲝᲠᲒᲘ ᲝᲠᲗᲝᲛᲐᲫᲔᲚᲘᲫᲔ
მთავარი რედაქტორი ᲒᲘᲝᲠᲒᲘ ᲓᲐᲠᲯᲔᲚᲘᲐ
მთავარი რედაქტორის მოადგილე ᲙᲐᲮᲐ ᲨᲐᲠᲚᲐᲛᲞᲔᲠᲘᲫᲔ
ტექნიკური რედაქტორი ᲖᲘᲜᲐᲓ ᲛᲘᲡᲘᲐᲕᲘᲩᲘ
ქართული ფეხბურთის რედაქტორი: *კოტა ანანიაძე, ნუგზარ ლალიაძე, ილია ნანიბაშვილი, მიხეილ ფირფილაანი*
უცხოური ფეხბურთის რედაქციის რედაქტორი ᲕᲘᲙᲢᲝᲠᲘᲐ ᲒᲐᲚᲐᲡᲐᲠᲝᲕᲘᲩᲘ
უცხოური ფეხბურთის რედაქტორი: *გიორგი ახვლედიანი, ილია ბაბუაშვილი, გიორგი ვაშაძე, გიორგი კაკაძე, ალადარ ზალიკაშვილი*
ინფორმაციის რედაქციის რედაქტორი ᲒᲘᲝᲠᲒᲘ ᲑᲔᲠᲘᲜᲐᲨᲕᲘᲚᲘ
ინფორმაციის რედაქტორი: *ოთარ მიქროაული, ვრიგოლ სურაბიანი, ირაკლი ფირაშვილი*
ფოტორეპორტიორები: *გურამ ფოლეფაშვილი, ბაჩანა ,ციხილაძე*
სტილისტები: *ნათელა გიორგიანაძე, ლალი გოგსაძეშვილი*
კომპიუტერული ციენტრი: *ლეონა ბეგლარიანი, ლონა ბეგლელი, ნათელა ბუხუტაშვილი, მადონა ფოფოლაშვილი, რუსუდან ერისთავი, თამარ ქინქლაძე*

ᲠᲔᲓᲐᲥᲪᲘᲝᲜᲘᲡ ᲛᲘᲡᲐᲛᲐᲠᲗᲝᲠ:
ᲗᲑᲘᲚᲘᲡᲘ, ᲐᲚᲔᲥᲡᲐᲜᲓᲠᲘᲐ ᲕᲐᲮᲢᲐᲜᲒᲝᲡ ᲥᲣᲩᲐ 8, II ᲙᲝᲠᲞᲣᲡᲘ, IV ᲡᲐᲠᲗᲝᲜᲘ
ᲡᲐᲡᲬᲘᲚᲘᲡ ᲛᲘᲡᲐᲛᲐᲠᲗᲘ
ᲗᲑᲘᲚᲘᲡᲘ — 79, ᲡᲐᲡᲬᲘᲚᲘᲡ ᲥᲣᲩᲘ 208. ᲢᲔᲚᲔᲤᲝᲜᲘ: 39 48 29
ᲔᲚᲔᲥᲢᲠᲝᲜᲣᲚᲘ ᲤᲝᲡᲢᲐ
sarbieli@gol.ge
ᲔᲚᲔᲥᲢᲠᲝᲜᲣᲚᲘ ᲒᲕᲠᲘᲡᲘ
http://www.sarbieli.com.ge

ᲡᲐᲠᲔᲓᲐᲥᲪᲘᲝ ᲡᲐᲛᲡᲐᲮᲣᲠᲘ: 38-11-14, 877 54 55 00