პროლეტარებო ყველა ქვეყნისა, შეერთდით!

კომუნისტი

საქართველოს კ. პ. (ბ) ცენტრალური კომიტეტის, ცხინვალის კომიტეტისა და საქართველოს სსრ მშრომელთა დეპუტატების საბჭოების ორგანო

კომუნისტი — ОРГАН ЦЕНТРАЛЬНОГО КОМИТЕТА КП (б) ГРУЗИИ и СОВЕТОВ ДЕПУТАТОВ ТРУДЯЩИХСЯ ГРУЗИНСКОЙ ССР

გამოცემის 31-ე წელი

ოთხშაბათი, 21 მარტი, 1951 წ. № 67 (8921). ფასი 20 კაპ.

დღეს გაზეთშია:

ხალხის ინიციატივის მკაფიო გამოვლინება — „პრავდის“ 20-III მოწოდება (1-ლი გვერდი).

მეცნიერების, გამომგონებლობის, ლიტერატურისა და ხელოვნების დარგში 1950 წლის თვალსაჩინო ნაშრომებისათვის სტალინური პრემიების მინიჭების შესახებ (1-ლი და 3-ე გვერდი).

საქართველოს კ. პ. (ბ) ცენტრალური კომიტეტის პროპაგანდისა და აგიტაციის განყოფილებაში (მე-3 გვერდი).

სოფლის მეურნეობის მოწინავეთა შეხვედრა მეცნიერების მოღვაწეებთან (მე-3 გვერდი).

ოთხი სახელმწიფოს საგარეო საქმეთა მინისტრების ფრაგდილეთა წინასწარი თათბირი (მე-3 გვერდი).

კორეის ომები (მე-3 გვერდი).

კორეაში ჩინელ სახალხო მოხალისეთა წარმომადგენლის განცხადება (მე-4 გვერდი).

ინგლისის პარლამენტში (მე-4 გვერდი).

ხალხის ინიციატივის მკაფიო გამოვლინება

საბჭოთა სახოგადოების ცხოვრება ყოველდღე გვაძლევს ხალხის მასების შემოქმედებითი აქტივობის შესანიშნავ მაგალითებს.

საბჭოთა ადამიანები უზომოდ მონაწილეობას იღებენ მშობლიური ქვეყნის სახელმწიფო, პოლიტიკურ, სახოგადოებრივი ცხოვრების ყველა დარგში. მშრომელები, რომლებიც ობლად რიან პირველად ჩაუდგნენ ხალაყენი ხელოსნებებს, შემოქმედებითი მოცავრეობის სახელოვნებს ამდენენ.

საბჭოთა წყობილების პირობებში, ამბობს ამხანაგი სტალინი, მშრომელი ადამიანი პატივისცემითა გარემოცული. „ამ ერი ბეჭედობს არა ექსპლოატატორებისათვის, არამედ თავისათვის, თავისი კლასისათვის, საზოგადოებისათვის. აქ მშრომელი ადამიანი თავს მეპიონეობულად და ეულად ვერ იგრძნობა. პირიქით, მშრომელი ადამიანი ჩვენში თავს გრძნობა თავისი ქვეყნის თავისუფალ მოქალაქედ, თავისებურ სახოგადო მოღვაწედ“.

საუოველთაო-სახალხო სოციალისტური შეჯიბრება ხალხის მასებიდან ათასობით ნიჭიერ ადამიანს წარმოშობს კომუნისტური მშენებლობის ხვედრებად დარჩა. სტალინური პრემიების მიმნიჭების შესახებ მოაორითის დოკუმენტებში, რომელიც ამ დღეებში გამოქვეყნდა, დასაბუდებული შეჯიბრების მრავალი ახალი მოწინავე — წარმოების ნოვატორი.

ხალხის ინიციატივის ერთ-ერთი ჭკაფი გამოხატულებაა მშრომელთა აქტიური მონაწილეობა სამოთხეში. ხვრიდ ხალხის მოშობის ის ფაქტი, რომ გაზეთების რედაქციებში მრავალ ათას წერილებს მეც ნაწილი აღწერილი სოციალისტური შეჯიბრების წარმატებით, მიღწეული ხაწარმოო დოკუმენტაციით შესრულებული, წარმოების ნოვატორთა მოწინავე გამოცდილება. მშრომელები წერენ იმის შესახებ, თუ როგორ არის გამოყენებული ტექნიკა, უზარმაზარ შორაბს ნაყოფიერების გაზრდებს და ახალ რეზერვებს, მოუთოვებენ მუშაობის ამა თუ იმ უხნის ჩამორჩენის კონკრეტულ მიზეზებზე.

შეიძლება მოვიუვანოთ იმის უთვალავი მაგალითი, თუ როგორ ხალხმოძღვარ ავუვანებთათვის ზრუნვით გამსჭვალული სამოთხო ადამიანები ცდილობენ პრეის საშუალებით შეტანონ ათასობით წვლილი კომუნისტის მშენებლობის ხაერთო-სახალხო საქმეში.

ნედლეულის კომპლექსური ეკონომიისათვის სოციალისტური შეჯიბრების მოთავეს, კომპოზიტორ ალექსანდრეულს მოწოდება პრეკედილ ლიდია კორაბელნიკოვას მოწოდება ხაფრანგო ხაწარმოო გაზეთის „კომუნარის“ ფურცლებზე გაიხმა, შემდეგ კი მთელ ცენტრალურ და ადგილობრივ პრეის მოეული. ამგვარად სტალინური პრემიის ლაურეატის ამხ. კორაბელნიკოვას პატრიოტულ თოხნობას მხურვალედ დეუეარეს მხარი ჩვენი ქვეენის უველა კუთხეში. ამ თოხნობამ დიდი ხარგებლობა მოუტანა საბჭოთა სახელმწიფოს.

მაგალითის ძალა დიდი ძალაა. ბოლშევიკური პრეის ამოცანა უენინის უოველთა სწორედ ის არის, რომ დროზე შეამჩნიოს კომუნისტური ახალის ულორტები, უოველნაირად დაუჭიროს მათ მხარი და გააუქეელოს, რაკი ცხოველურ ნოვატორთა გამოცდილება, წარმოების ახალი ორგანიზაციის გამოცდილება რაც შეიძლება უფრო სწრაფად გახდეს ხალხის კუთვნილება, გულმოდგინედ იქნას პრაპაგანდირებული და დაინერგოს წარმოებაში.

ჩვენი ქვეეყნის ლენინ-სტალინის პარტიის ხელმძღვანელობით უდიდეს მუშაობას ეწევა კომუნისტების დიად მშენებლობათა განსახორციელებლად. გიგანტური ჰიდროელექტროსადგურებისა და სარწეყვო სისტემების მშენებლობა, ხაუნჯეო ხისტემების მშენებლობა ხაუოველთაო-სახალხო საქმე გახდა. ახლა საბჭოთა ხალხები გამსჭვალულია არიან ერთი სურვილით — ხელი შეუწყონ დიად სტალინურ მშენებლობათა უსრულებად განხორციელებას. ვოლგის, დნეპრის, დონისა და ამუ-დარიის გიგანტური ჰიდროელექტროსადგურების მშენებლობათან დაკავშირებით მშრომელთა ათასობით წერილი, ათასობით წინადაღება მოდის რედაქციებში და ბევრი მათგანი ქვეყნდება ჩვენი გაზეთების ფურცლებზე.

რედაქციაში მოსული წერილები ქვემოდან მომავალი ბოლშევიკური შემოქმედებითი კრიტიკის და თვითკრიტიკის გამოხატულებაა. მშრომელთა კრიტიკული შენიშვნები და წინადადებები პარტიულ ორგანიზაციებს ეხმარებიან გაიუმჯობესონ მუშაობა, გააძლიერონ მასების აქტივობა, იბრძოლონ ადამიანთა შეგნებაში კაპიტალიზმის ნაშთების წინააღმდეგ, სოციალისტური ხაუთრების დამკვიდრებულ, შრომისადმი დაუდევარი დამოკიდებულების წინააღმდეგ.

ინვინერმა ამხ. ლეონიდე ივანოვის სალაპარაკო გაზეთ „რაბოჩი კრაის“ რედაქციისათვის გაგზავნილ წერილში სამრთლიანად გააკრიტიკა ცალების გადაბარების დროს ნედლეულის ნაკლოვანებანი არსებული სისტემა, რაც შეიძლებელი იყო მაღალხარისხოვანი სახვეე-საკმეხელე განეოფილებებში. ეს სისტემა მაჩვენებლის უდიდეს მოცდენას იწვევდა. წერილის ავტორი აღნიშნავდა, რომ ფაბრიკა „ერასხითა ტალა“ იუენებს აღრიცხვის სხვა, უფრო სრულიოდენ სისტემას, რომელიც, მოეხდებად ამისა, არ ეროცდებოდა კონსერვატიულ გაწეოვანი ზედამხედველების მიზეზით. გაზეთში გამოქვეყნებულმა კრიტიკამ გავიწა მოახდინა. ახალი მეთოდის ფართოდ დანერგვას უზრუველეყო ნარის ყოველდღიური გამოშვების მნიშვნელოვანი გადიდება ივანოვის სალეკრო საწარმოებში. ეს მაგალითი საბჭოთა ადამიანის ზრუნვისა წარმოების გიუეთისათვის.

წერილებისადმი რედაქციის ეუოსებიერი დამოკიდებულება გამოხატება იმაში, რომ რედაქციის ხელმძღვანელობა ხშირად ავალებს ხაწარმოო ორგანიზაციების მშრომელთა წერილებში მოყვანილი ფაქტების შემოწმებას. ამ მაგალითად ნიკოლაძის ქარხნის მშრომელთა წერილებში ნათქვამი ის ფაქტი, რომ ქარხანა ხშირად ვერ ეუოფა ნედლეულით, ხაწარმოო ორგანიზაციის ხელმძღვანელობამ ხშირად ვერ შეამოწმა. ამ ფაქტის ხაფუძველზე ნიკოლაძის ქალაქის პარტიის კომიტეტმა ხაწარმოო ორგანიზაციის ხელმძღვანელობა ხაყურადღებოდ გააკრიტიკა.

ხაბჭოთა ხელისუფლება ხალხის ინიციატივის ყოველნაირ ხელშეწყობას უწევს. ხალხის ინიციატივა ხაბჭოთა ხელისუფლების ძლიერების ერთ-ერთი ძირითადი წყაროა.

სსრ კავშირის მინისტრთა საბჭოში

მეცნიერების, გამომგონებლობის, ლიტერატურისა და ხელოვნების დარგში 1950 წლის თვალსაჩინო ნაშრომებისათვის სტალინური პრემიების მინიჭების შესახებ*

III

სტალინური პრემიები თვალსაჩინო ნაშრომებისათვის ლიტერატურისა და ხელოვნების დარგში

ვ. ქორეოგრაფიული ხელოვნების დარგში

მეორე ხარისხის პრემიები 40.000 მანეთის ოდენობით

3. ფერადი კინოსურათისათვის „საბჭოთა ლატვია“: **კისელიოვის** თეოდორე ივანეს-ძეს, რეჟისორს; მასს ვაიდ სიმონის-ძეს, ოპერატორს; **შულიატინის** გერმან ვლადიმერის-ძეს, ოპერატორს.

4. ფერადი კინოსურათისათვის „საბჭოთა ესტონეთი“: **ტომმერგის** ლიადმერ ერნესტის-ძეს, ესტონეთის სსრ ხელოვნების დამსახურებულ მოღვაწეს, რეჟისორს; **გინდინის** იოსებ ლევის-ძეს, რეჟისორს; **რეიმანის** ეიღემ დოდისის-ძეს, კომპოზიტორს; **პარველ** ვლადიმერ იულის-ძეს, ოპერატორს; **შკოლნიკოვის** სიმონ სიმონის-ძეს, ოპერატორს.

5. კინოეპოსტალ „მეცნიერება და ტექნიკის“ (№ № 1-12, 1950 წ.) შექმნისათვის: **ჩულკოვის** სერგი თევდორეს-ძეს, რეჟისორს; **კოგატეის** კონსტანტინე ალექსანდრეს-ძეს, რეჟისორს; **იაშინს** დავით ისაკის-ძეს, რეჟისორს; **პეტროვას** პოლინა გაბრიელის ასულს, რეჟისორს.

მესამე ხარისხის პრემიები 20.000 მანეთის ოდენობით

1. კინოსურათისათვის „დიდება მრომას“: **გრიგორიევს** რომან გრიგორიეს-ძეს, რეჟისორს; **ნებოლსინას** ბორის რუდოლფის-ძეს, ოპერატორს; **რეიზმანს** ოტილია ბოლესლავის ასულს, ოპერატორს; **მუხინს** ევგენი ვასილის-ძეს, ოპერატორს.

2. კინოსურათისათვის „მეტროქინი“: **ზადოროვნის** იაკობ გრიგორის-ძეს, რეჟისორს; **სუხომლინოვს** ანატოლი ალექსანდრეს-ძეს, ოპერატორს.

3. ფერადი კინოსურათისათვის „მიწას გაბანაობა“: **კოპალინს** ილია პეტრეს-ძეს, რეჟისორს; **გლიდერს** მიხეილ მოსეს-ძეს, ოპერატორს; **კისელიოვს** სერგი ივანეს-ძეს, ოპერატორს; **ურაალოვს** სერგი იაკობის-ძეს, ოპერატორს; **ფელდმანს** ზინობი ლევის-ძეს, ოპერატორს.

ზ. მუსიკის დარგში

I. დიდი მუსიკალურ-სასცენო და ვოკალური ნაწარმოებებისათვის

(ოპერა, ბალეტი, ორატორია, კანტატა)

მეორე ხარისხის პრემიები 50.000 მანეთის ოდენობით

1. **კაბალევსკის** დიმიტრი ბორისის-ძეს, რუსეთის სსრ ხელოვნების დამსახურებულ მოღვაწეს — ოპერა „ტარასის ოჯახის“ მუსიკისათვის.

2. **მიაკოვსკის** იული სერგის-ძეს, უკრაინის სსრ ხელოვნების დამსახურებულ მოღვაწეს — ოპერა „ხალგაზრდა გვარდიის“ მუსიკისათვის.

3. **სულტანს** ადოლფ პეტრეს-ძეს, კომპოზიტორს — ბალეტ „თავისუფლების სიმღერა“ მუსიკისათვის.

4. **სტეპანოვს** ლევ ბორისის-ძეს, კომპოზიტორს — ოპერა „ივანე მოლოდიოსი“ მუსიკისათვის.

5. **პროკოფიევს** სერგი სერგის-ძეს, რუსეთის სსრ სახალხო არტისტს — ვოკალურ-სიმფონიური სიუიტისათვის „ზამთრის კოცონი“ და ორატორიისათვის „მშვიდობის სადარაჯოზე“.

მესამე ხარისხის პრემიები 25.000 მანეთის ოდენობით

1. **ბასანოვს** გოტფრიდ ალის-ძეს, კომპოზიტორს — ნაწარმოებისათვის „დიღესტური კანტატა სტალინზე“.

2. **ფუკოვსკის** გერმან ლეონტის-ძეს, კომპოზიტორს — ოპერის „მთელი გული“ მუსიკისათვის.

3. **ზარინს** მარკარ ოტოს-ძეს, კომპოზიტორს — ორატორიისათვის „ვოლგიერის გმირები“.

4. **ერნესაკს** გუსტავ გუსტავის-ძეს, ესტონეთის სსრ სახალხო არტისტს — ოპერის „ჭარმზლის ნაპირი“ მუსიკისათვის.

II. დიდი ინსტრუმენტალური ნაწარმოებებისათვის

პირველი ხარისხის პრემია 100.000 მანეთის ოდენობით

მიასკოვსკის ნიკოლაზ იაკობის-ძეს, სსრ კავშირის სახალხო არტისტს — 27-ე სიმფონიისა და № 13 კვარტეტისათვის (გარდაცვალების შემდეგ).

მეორე ხარისხის პრემიები 50.000 მანეთის ოდენობით

1. **გალინინს** გერმანე გერმანეს-ძეს, კომპოზიტორს — ნაწარმოებისათვის სიმფონიური ორკესტრის ეპიკური პოემა „რუსეთ თემებზე“.

2. **პეიკოს** ნიკოლოზ ივანეს-ძეს, კომპოზიტორს — სიმფონიური ორკესტრის „მოლდაეური სიუიტისათვის“.

მესამე ხარისხის პრემიები 25.000 მანეთის ოდენობით

1. **ბაბაჯანიანს** ართონ არუთინის-ძეს, კომპოზიტორს — ფორტეპიანოსა და ორკესტრის „გმირული ბალადისათვის“.

2. **ვაინბუნახს** სტასის ანდრიას-ძეს, კომპოზიტორს — ვიოლინოსა და ორკესტრის რაპსოდიისათვის ლიტეურ თემებზე.

3. **ბოლოტოვას** ვადიმ ბორისის-ძეს, კომპოზიტორს — სიმფონიური სიუიტისათვის „იმიერკარპატული ესკიზები“.

4. **კუკარიოროვს** კუდუს ხოჯახმედის-ძეს, კომპოზიტორს — სიმფონიური ორკესტრის პოემისათვის „რიზვან-გული“.

5. **მაჭავარიანს** ალექსი დავითის-ძეს, კომპოზიტორს — ვიოლინოსა და ორკესტრის კონცერტისათვის.

6. **მუხატოვს** გელმოპპალეს, კომპოზიტორს — ოპერეტისათვის სიუიტისათვის“.

7. **თაქთაქიშვილს** ოთარ ვასილის-ძეს, კომპოზიტორს — № 1 სიმფონიისათვის.

III. მცირე ფორმის ნაწარმოებებისათვის

მეორე ხარისხის პრემიები 50.000 მანეთის ოდენობით

1. **ალექსანდროვს** ანატოლი ნიკოლოზის-ძეს, რუსეთის სსრ ხელოვნების დამსახურებულ მოღვაწეს — რომანსების ციკლისათვის სევერეული სიტყვებზე „ერთგულება“, რომანსების ციკლისათვის პუშკინის სიტყვებზე და საბავშვო საფორტეპიანო პიესებისათვის.

2. **კორჩმარევს** კლიმენტ არკადის-ძეს, თურქმენეთის სსრ ხელოვნების დამსახურებულ მოღვაწეს — საგუნდო და სიმფონიური ორკესტრის სიუიტისათვის „ბუმბერაზი მდინარე“.

3. **მაკაროვს** ვალენტინ ალექსის-ძეს, კომპოზიტორს — საგუნდო და ხალხური ინსტრუმენტების ორკესტრის სიუიტისათვის „ბუმბერაზი მდინარე“.

4. **მურადელს** ვანოს (ივანე იოსების-ძეს), რუსეთის სფსრ ხელოვნების დამსახურებულ მოღვაწეს — სიმფონიისათვის: „სტეფანწმიდა საერთაშორისო კაეშნის ქიშნი“, „ჩვენ მიგვიძღოდა სტალინის ნება“, „შშვიდობისათვის მებრძოლთა სიმღერა“, „მოსკოვი-პეკინი“, „ჰიმნი მოსკოვს“.

მესამე ხარისხის პრემიები 25.000 მანეთის ოდენობით

1. **ვასილიევ-ბუგლაის** დიმიტრი სტეფანეს-ძეს, რუსეთის სსრ ხელოვნების დამსახურებულ მოღვაწეს — სიმღერების ციკლისათვის: „გაფრინდი მოსკოეო, ბელბულო...“, „მათეცის ზღვის სიერცეებში“, „მთის არწივი“, „ჩაპაეევის დაოუპვა“, „რთველის სცენეები“.

2. **კოს-ანატოლსკის** ანატოლი იოსების-ძეს, კომპოზიტორს — სიმღერებისათვის: „მოსკოეიდან კრემლინდ“, „ახალი ვერხოვინა“, „შეხვედრა მინდორად“.

3. **კრივერს** ბორის ვოლდემარის-ძეს, კომპოზიტორს — სიმღერებისათვის: „ჩვენს კოლმეურნეობაში“, „ზაფხულის საღამოს“, „ვაჩეკი გვეძახის“, „ძმობის შეძლება“.

4. **რუსკამოვს** სერგ ალი ოღლის-ძეს, აზერბაიჯანის სსრ ხელოვნების დამსახურებულ მოღვაწეს — სიმღერებისათვის: „კომკავშირი“, „სტრეპა“, „ხმას ვაძლევ მშვიდობას“, „სუმგაიტი“.

5. **ტულიკოვს** სერაფიმ სერგის-ძეს, კომპოზიტორს — სიმღერებისათვის: „ჩვენ ვემხრობით მშვიდობას“, „სიმღერა ვოლგაზე“, „აყვავდი კოლმეურნეობის მიწავ“, „სანაბაეად მოდიოდნენ“, „ბუმბერაზი ტყე“.

6. **იუდაკოვს** სოლომონ ალექსანდრის-ძეს, კომპოზიტორს — ვოკალურ-სიმფონიური სიუიტისათვის „მირზა ჩულ“.

IV. საკონცერტო-შესრულებითი მოღვაწეობისათვის

პირველი ხარისხის პრემია 100.000 მანეთის ოდენობით

ნაკოლაევას ტატიანა პეტრეს ასულს, მოსკოვის სახელმწიფო ფილარმონიის სოლისტს, პიანისტს — საკონცერტო შესრულებით მოღვაწეობისა და ფორტეპიანოსა და ორკესტრის კონცერტის შეთხზვისათვის.

მეორე ხარისხის პრემიები 50.000 მანეთის ოდენობით

1. **დოლუხანოვას** ზარუი ავანის ასულს, სსრ კავშირის მრწილებრთა საბჭოსთან არსებული რადიოინფორმაციის კომიტეტის სოლისტს, მომღეროს.

2. **ნიაზის** (ტაგი-ზადე ნიაზი ზეღეფეგაროს-ძეს), აზერბაიჯანის სსრ ხელოვნების დამსახურებულ მოღვაწეს, ფორტეპიანოზე.

3. **როსტროპოვიჩს** მსტისლავ ლეოპოლდის-ძეს, მოსკოვის სახელმწიფო ფილარმონიის სოლისტს, ვიოლონჩელისტს.

მესამე ხარისხის პრემიები 25.000 მანეთის ოდენობით

1. **ბეზროდნის** იგორ სიმონის-ძეს, მოსკოვის სახელმწიფო ფილარმონიის სოლისტს, ვიოლინისტს.

2. **კონრატიანს** სურენ ყაიმის-ძეს, სომხეთის სსრ სახალხო არტისტს, მოსკოვის სახელმწიფო ფილარმონიის არტისტს — მხატვრული კითხვისათვის.

3. **პოპოვას** ვალენტინა ალექსის ასულს, საბჭოთა არმიის ცენტრალური თეატრის მსახიობს — მხატვრული კითხვისათვის.

4. **პეტროსიანცს** ამოთ ივანეს-ძეს, უზბეკეთის სსრ ხელოვნების დამსახურებულ მოღვაწეს, უზბეკეთის სახელმწიფო ფილარმონიის ხალხური ინსტრუმენტების ორკესტრის სამხატვრო ხელმძღვანელს.

თ. ფერწერის დარგში

პირველი ხარისხის პრემია 100.000 მანეთის ოდენობით

იოგანსონს ბორის ვლადიმერის-ძეს, — სსრ კავშირის სახალხო მხატვარს,

სოკოლოვს ვასილი ვასილის-ძეს,

ტეგელს დიმიტრი კაპიტონის-ძეს,

ჩებაკოვს ნიკიფორის-ძეს — სურათისათვის „ვ. ი. ლენინის გამოსეეა კომკავშირის III ყრილობაზე“.

მეორე ხარისხის პრემიები 50.000 მანეთის ოდენობით

1. **ნალბანდიანს** დიმიტრი არკადის-ძეს — რუსეთის სსრ ხელოვნების დამსახურებულ მოღვაწეს, **ბასოვს** ვასილ ნიკოლოზის-ძეს, **მეშჩანინოვს** ნიკოლოზ პეტრეს-ძეს, **პრიბილოვსკის** ვიქტორ ალექსანდრის-ძეს, **სუზდალცევს** მიხეილ არკადის-ძეს — სურათისათვის „ძალაუფლება საბჭოებს — მშვიდობა ხალხებს“ და დ. ა. ნალბანდიანის ნამუშევარი სურათისათვის „დიდი მეგობრობა“.

2. **სეროვს** ვლადიმერ ალექსანდრის-ძეს — სურათისათვის „ხალხის წარმომადგენლები ვ. ი. ლენინთან“.

3. **გრიგორიევს** სერგი ალექსის-ძეს, უკრაინის სსრ ხელოვნების დამსახურებულ მოღვაწეს — სურათისათვის „ორნაწყვილი“.

4. **იაბლონსკაიას** ტატიანა ნილის ასულს — სურათისათვის „გაზაფხული“.

მესამე ხარისხის პრემიები 25.000 მანეთის ოდენობით

1. **ფაქიხოვს** ლატფულა აბდულმეჯიდის-ძეს, **იაკუპოვს** ხარის აბდრახმანის-ძეს — სურათისათვის „თათრეთის ასსრ შექმნის შესახებ დეკრეტის ხელმოწერა“.

(დასასრული (მე-2 გვერდზე))

სტალინური პრემიის ლაურეატები

ი. ო. ფოსკოშვილი
დრამატურგი

გ. გ. აბაშიძე
პოეტი

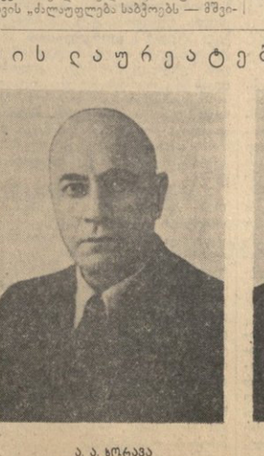

ა. ა. ჭკოვაზა
სსრ კავშირის სახალხო არტისტი

ა. ა. ვასაძე
სსრ კავშირის სახალხო არტისტი

---

* გაგრძელება. დასაწყისი იხ. „კომუნისტი“ №№ 63, 64, 65, 66.

საკავშირო პროფსაბჭოს სამდივნოში

კოლექტიური ხელშეკრულებებით ნაკისრი ვალდებულებათა შესრულების მასობრივი შემოწმების შესახებ

საკავშირო პროფსაბჭოს სამდივნომ წინადადება მისცა პროფკავშირთა ცენტრალურ კომიტეტებს მოაწყონ ამრიგად ა. წ. აპრილში იმის მასობრივი შემოწმება, თუ როგორ შესრულდა 1951 წლის I კვარტალში კოლექტიური ხელშეკრულებებით ნაკისრი ვალდებულებანი.

პროფკავშირების საბჭოებმა პრაქტიკული დახმარება უნდა გაუწიონ საწარმოების კოლექტივებს საწარმოებში კოლექტიურ ხელშეკრულებათა შესრულების მასობრივი შემოწმების მოსაწყობად, ამასთან განსაკუთრებული ყურადღება უნდა მიაქციონ ფაბრიკა-ქარხნების ადგილკომებთან არსებული მეცნიერ ტექნიკოსების მონაწილეობას ამ ღონისძიებაში. (საცნობ.).

სტალინური პრემიები თვალსაჩინო ნაშრომებისათვის ლიტერატურისა და ხელოვნების დარგში

(დასასრული)

2. **ვეფხვაძეს** ალექსი ივანეს-ძეს — სურათისათვის „ი. ბ. სტალინის გამოსახულება ბათუმიდან 1933 წელს“.

3. **რეშეტნიკოვს** თევდორე პავლეს-ძეს — სურათისათვის „შვეიდობისათვის“.

4. **ნემენსკის** ბორის მიხეილის-ძეს — სურათისათვის „შორეულთა და მახლობელთა შესახებ“.

5. **მილნიკოვს** ანდრია ანდრიას-ძეს — სურათისათვის „შვეიდობის მინდვრებში“.

6. **სატელს** გიორგი ედუარდის-ძეს — სურათისათვის „სახელოსნო სასწავლებელში“.

7. **მუშკოვს** ვასილ ვასილის-ძეს — რუსეთის სფსრ ხელოვნების დამსახურებულ მოღვაწეს — პეიზაჟებისათვის: „სტალინურ შშენებლობათათვის“, „კამა“, „კამის სიგრცეები“.

8. **გრიცაის** ალექსი მიხეილის-ძეს — პეიზაჟებისათვის „ციგლეულებში“.

9. **ნისკის** გიორგი გრიგოლის-ძეს, სურათებისათვის: „დალნის ნაპირებთან“, „პეიზაჟი შუქჩრთო“, „ნავსადგური ოდესა“.

10. **ჩუიკოვს** სიმონ ათანასეს-ძეს — ყირგიზეთის სსრ სახალხო მხატვარს — სურათებისათვის: „ჩემი სამშობლოს მშვიდობიან ველებში“, „ტაბაშანის ქალთვის“, „დღეა საბჭოთა მეურნეობაში“.

ი. ზარაფიანის დარგში

პირველი ხარისხის პრემია 75.000
მანეთის რაოდენობით

კუკრინიკსის (კუპრიანოვის მიხეილ ვასილის-ძეს, რუსეთის სფსრ სახალხო მხატვარს, **ქრილოვის** პორფირი ივანეს-ძეს — რუსეთის სფსრ სახალხო მხატვარს, **სოკოლოვს** ნიკოლოზ ალექსანდრეს-ძეს, რუსეთის სფსრ სახალხო მხატვარს) — ნახატების სერიისათვის „ომის გამჩაღებელნი“ და სხვა პოლიტიკური კარიკატურებისათვის, ადრეთვე მ. გორკის რომანის „დედის“ ილუსტრაციებისათვის.

მეორე ხარისხის პრემიები 40.000
მანეთის რაოდენობით

1. **ეფიმოვს** ბორის ეფიმოვის-ძეს, რუსეთის სფსრ ხელოვნების დამსახურებულ მოღვაწეს — სატირული ნახატების ალბომისათვის: „მტკიცე მშვიდობისათვის, ომის გამჩაღებელთა წინააღმდეგ“.

2. **ჟუკოვს** ნიკოლოზ ნიკოლოზის-ძეს — ბ. პოლევოის წიგნის „ამბავი ნამდვილი ადამიანისა“ ილუსტრაციებისათვის.

მესამე ხარისხის პრემიები 20.000
მანეთის რაოდენობით

1. **სოკოლოვს** ილია ალექსის-ძეს — სოციალისტური შრომის თემებზე ფერადი ლინოგრავიურების სერიისა და აკვარელთა სერიისათვის „ა. მ. გორკის ბავშვობის მუზეუმი“.

2. **პონომარიოვს** ნიკოლოზ თანასების-ძეს — ნახატების სერიისათვის „დონბასის მუშახტები“.

3. **თოიძეს** ირაკლი მოსეს-ძეს — რუსეთის სფსრ ხელოვნების დამსახურებულ მოღვაწეს — წიგნის „საქართველოს ისტორია“ ილუსტრაციების სერიისათვის.

4. **რეზნიჩენკოს** აბრამ ისაკის-ძეს — ო. გონჩარის მოთხრობის „მიწა გუგუნებს“ და ი. ზბანაცკის მოთხრობის „შეკარდნთა ტყის საიდუმლოს“ ილუსტრაციებისათვის.

5. **დუბინსკის** დავით ალექსანდრეს-ძეს — ა. გაიდარის მოთხრობის „ჩუკ და გეკის“ ილუსტრაციებისათვის.

კ. სულკპურის დარგში

პირველი ხარისხის პრემია 100.000
მანეთის რაოდენობით

მერკუროვს სერგი დიმიტრის-ძეს — სსრ კავშირის სახალხო მხატვარს, **არქიტექტორს** — მონუმენტისათვის „ი. ბ. სტალინი“, რომელიც აგებულია ქ. ერევანში.

მეორე ხარისხის პრემიები 50.000
მანეთის რაოდენობით

1. **იაცენოს** პეტრე პეტრეს-ძეს — ქანდაკებისათვის „ვ. ი. ლენინი“.

2. **ციბალინეკოვს** ალექსანდრე პაველის-ძეს — ქანდაკებისათვის „ი. ბ. სტალინი“.

3. **მუხინას** ვერა ეგნატეს ასულს — სსრ კავშირის სახალხო მხატვარს, **ზელენსკაიას** ნინო გერმანეს ასულს, **ივანიცკაის** ზინაიდა გრიგოლის ასულს, **კაჩკოვს** სერგი ვასილის-ძეს, **სერგეევს** ალექსანდრე მიხეილის-ძეს — პეიზაჟებისათვის: „სტალინურ მშენებლობათათვის“, „კამა“, „კამის სიგრცეები“.

მესამე ხარისხის პრემიები 25.000
მანეთის რაოდენობით

1. **სოკოლოვს** ვადიმ ნიკოლოზის-ძეს — ქანდაკებისათვის „შრომითი გმირობა“.

2. **ალექსანდროვიჩუს** პიატრას პაველუს-ძეს — ქანდაკებისათვის „მწერალი ქალი ემჩატე“.

3. **აბდურახმანოვს** ფუად ჰასან ოღლის — აბრაზოკანის სსრ ხელოვნების დამსახურებულ მოღვაწეს — ქანდაკებისათვის „მწყემსი“.

4. **კონენკოვს** სერგი ტიმოთეს-ძეს — სკულპტურული პორტრეტებისათვის „მარფინა“ და „ნინოჩკა“.

ლ. არქიტექტურის დარგში

პირველი ხარისხის პრემია 100.000
მანეთის რაოდენობით

ნიკოლსკის ალექსანდრე სერგის-ძეს, **კაშინ-ლინდეს** კონსტანტინე ივანეს-ძეს, **ტეპპანოვს** ნიკოლოზ ნიკოლოზის-ძეს — ქ. ლენინგრადში ს. მ. კიროვის სახელობის თეატრი არქიტექტორისათვის.

მეორე ხარისხის პრემიები 50.000
მანეთის რაოდენობით

1. **სიმპირეევს** ვასილ ნიკოლოზის-ძეს, **ლეფინას** ევგენიმე იოსების-ძეს — ქ. სტალინგრადში სოლქო პარტიული სკოლის შენობის არქიტექტურისათვის.

2. **ჩხეიძეს** კონსტანტინე ვიანჭესლავის-ძეს, **სტურუას** რომერტ ივანეს-ძეს — ქ. ზიამურის თეატრის შენობის არქიტექტურისა და პლატონის მოხატულობისათვის.

მესამე ხარისხის პრემიები 25.000
მანეთის რაოდენობით

1. **სავიცკის** დიმიტრი ბოლესლავის-ძეს, **შპეტეროვს** მოსე ლაზარის-ძეს, **პტეროვს** ვიქტორ ალექსანდრეს-ძეს, **ბორიჩევს** ვიქტორ ივანეს-ძეს, **მოვჩანს** ვლადიმერ იაკობის-ძეს, **მოროზოვს** დიმიტრი ეფიმოვის-ძეს — ზემოლოლეის მიდროკვანძების არქიტექტურისათვის.

მ. თეატრალურ-დრამატული ხელოვნების დარგში

პირველი ხარისხის პრემია 100.000
მანეთის რაოდენობით

ალექსანდრიის თეატრის „ვეფხვისწყაო 1919“ სახელმწიფო აკადემიური მცირე თეატრში: **ზუბოვს** კონსტანტინე ალექსანდრეს-ძეს, სსრ კავშირის სახალხო არტისტს, რეჟისორს; **ციგანკოვს** ბენიამინ ივანეს-ძეს, რუსეთის სფსრ ხელოვნების დამსახურებულ მოღვაწეს, რეჟისორს; **შტარკვიხს** მაქსიმე მაქსიმეს-ძეს, რუსეთის სფსრ სახალხო არტისტს; **გორბატოვს** ბორის თეოდორეს-ძეს, მსახიობს; **ილინსკის** იგორ ვლადიმერის-ძეს, სსრ კავშირის სახალხო არტისტს; **ველეხოვს** ევგენი პავლეს-ძეს, რუსეთის სფსრ დამსახურებულ არტისტს; **ფადეევას** სოფია ნიკოლოზის ასულს, რუსეთის სფსრ სახალხო არტისტს; **ფეტოტოვს** ივანე სერგის-ძეს, რუსეთის სფსრ ხელოვნების დამსახურებულ მოღვაწეს, მხატვარს.

მეორე ხარისხის პრემიები 50.000
მანეთის რაოდენობით

1. სპექტაკლისათვის „მეორე სიფვარული“ მოსკოვის მ. გორკის სახელობის სსრ კავშირის სამხატვრო აკადემიურ თეატრში: **სტანიცინს** ვიქტორ იაკობის-ძეს, სსრ კავშირის სახალხო არტისტს, რეჟისორს; **ბლინკოვს** სერგი კაპიტონის-ძეს, რუსეთის სფსრ სახალხო არტისტს, რეჟისორს; **ვოლკოვს** ბორის ივანეს-ძეს, რუსეთის სფსრ ხელოვნების დამსახურებულ მოღვაწეს, მხატვარს.

2. სპექტაკლისათვის „ბედნიერება“ მოსკოვის მ. გორკის სახელობის სსრ კავშირის სახალხო არტისტის, რეჟისორის: **ოფონინს** ბორის მაკარის-ძეს, რუსეთის სფსრ დამსახურებულ არტისტს, რეჟისორს; **შიფრინს** ნიონ ათმოძის-ძეს, რუსეთის სფსრ ხელოვნების დამსახურებულ მოღვაწეს, მხატვარს; **სიტკის** ბორის ალექსანდრეს-ძეს, მსახიობს; **ხოხლოვს** ალექსანდრე ევგენის-ძეს, რუსეთის სფსრ სახალხო არტისტს; **დობრანსკის** ლეონიდ ივანეს-ძეს, რუსეთის სფსრ დამსახურებულ არტისტს; **ბოგატიროვის** ვერა პეტრეს ასულს, მსახიობს; **ბოროვსკის** ალექსანდრე პანკრატის-ძეს, რუსეთის სფსრ დამსახურებულ არტისტს; **ივანოვს** პოლიკარპე ალექსის-ძეს, მსახიობს; **ზელდინს** ვლადიმერ მიხეილის-ძეს, მსახიობს; **ბაიროვს** მიხეილ მიხეილის-ძეს, მსახიობს.

3. სპექტაკლისათვის „გორიგრადე მოსკოვში“ მოსკოვის სახელობის მოსკოვის დრამატულ თეატრში: **ზავადსკის** იური ალექსანდრეს-ძეს, სსრ კავშირის სახალხო არტისტს, რეჟისორს; **შაპსს** ალექსანდრე ლეონტის-ძეს, პალორატორიის მოსკოვის დრამატულ თეატრში: **მარეცკაიას** ვერა პეტრეს ასულს, სსრ კავშირის სახალხო არტისტს; **რაბენკაიას** ფაინა გრიგორიევნა ასულს, რუსეთის სფსრ სახალხო არტისტს; **პორტნოვის** ნიკოლოზ დიმიტრის-ძეს, სსრ კავშირის სახალხო არტისტს; **ტიხონრავოვის** ალექსანდრე მიხეილის-ძეს, მსახიობს; **ლაზარიდის** გიორგი ილარიონის-ძეს, საქართველოს სსრ სახალხო არტისტს; **ფხაკაძეს** ქასპერ ელისბარის-ძეს, საქართველოს სსრ სახალხო არტისტს; **ჩახავას** მეფვი ვასილის ასულს, მსახიობს; **თავაძეს** დიმიტრი პოთეს-ძეს, საქართველოს სსრ ხელოვნების დამსახურებულ მოღვაწეს, მხატვარს.

6. სპექტაკლისათვის „მზიანეანი ერიხნი“ მოსკოვის სატირის თეატრში: **როვენსკის** ბორის ივანეს-ძეს, რეჟისორს; **ვასილიევას** ეფიმ ბუზმას ასულს, მსახიობს; **დორონინს** ვიტალი დიმიტრის-ძეს, მსახიობს; **დოროფეევს** ვლადიმერ ანტონის-ძეს მსახიობს; **კუზმიჩევს** ლიუბოვ სერგის ასულს, მსახიობს; **ივანოვს** გიორგი ალექსანდრეს-ძეს, მსახიობს; **კოჟაკინას** გალინა ივანეს ასულს, მსახიობს; **პეტლცერს** ტატიანე ივანეს ასულს, მსახიობს.

7. სპექტაკლისათვის „განთიადი ყასპის ზღვაზე“ ახერბაიჯანის რუსული დრამის სახელმწიფო თეატრში: **ახუმოვს** მაგომედ ქიაზიმ ოღლის, **ზეინალიანკინის** სსრ ხელოვნების დამსახურებულ მოღვაწეს, რეჟისორს; **მიაკოვსკის** კონსტანტინე მიხეილის-ძეს, ზეინალიანკინის სსრ დამსახურებულ არტისტს; **იუდინს** პეტრე ბოლისის-ძეს, რუსეთის სფსრ დამსახურებულ არტისტს; **შარლახოვს** ვიქტორ პეტრეს-ძეს, ახერბაიჯანის სსრ სახალხო არტისტს; **ჩინკინს** ბორის მიხეილის-ძეს, მსახიობს; **ეიმიწკის** სერგი მიტროფანეს-ძეს, ახერბაიჯანის სსრ ხელოვნების დამსახურებულ მოღვაწეს, მხატვარს.

8. სპექტაკლისათვის „ალანის ოჯახი“ თურქმენეთის ი. ბ. სტალინის სახელობის სახელმწიფო დრამატულ თეატრში: **სეიდნიაზოვს** მურად, თურქმენეთის სსრ დამსახურებულ არტისტს, რეჟისორს; **მუხტაროვს** პუდენს, პიესის ავტორს; **კულმამედოვს** ამანს, სსრ კავშირის სახალხო არტისტს; **მურადოვს** სონას, თურქმენეთის სსრ სახალხო არტისტს; **ჩრჩენეზოვს** მუხამედ ისაკ ოღლის, თურქმენეთის სსრ დამსახურებულ არტისტს; **დურდიევს** ატას, თურქმენეთის სსრ დამსახურებულ არტისტს; **ბეკმურადოვს** ათამურადს, მსახიობს.

9. **კანონს** ალექსანდრე ეგნატეს-ძეს, რუსეთის სფსრ დამსახურებულ არტისტს — სპექტაკლის „მდაბიონი“ დადგმისათვის რიაზანის საოლო დრამატულ თეატრში და ამ სპექტაკლში ბესიმენოვის როლის შესრულებისათვის.

ნ. საოპერო ხელოვნების დარგში

პირველი ხარისხის პრემია 100.000
მანეთის რაოდენობით

სპექტაკლისათვის „ხოვანშინა“ სსრ კავშირის სახელმწიფო აკადემიურ დიდ თეატრში: **გილეონაზის** ნიკოლოზ სიმონის-ძეს, სსრ კავშირის სახალხო არტისტს; **ლარიოზის** ალექსანდრე იოსების-ძეს, რუსეთის სფსრ სახალხო არტისტს; **გრანოვსკაიას** ელენე მავრიკის ასულს, რუსეთის სფსრ სახალხო არტისტს; **კიბარდინას** ვალენტინა ტიხონის ასულს, რუსეთის სფსრ დამსახურებულ არტისტს; **ოლხინას** ნინო ალექსის ასულს, მსახიობს; **კორინ** ნიკოლოზ პაველის-ძეს, მსახიობს; **ბოგდანოვსკის** ალექსი ალექსანდრეს-ძეს, რუსეთის სფსრ დამსახურებულ არტისტს.

4. სპექტაკლისათვის „მარად ერთად“ დნეპროპეტროვსკის ტ. შევჩენკოს სახელობის უკრაინულ დრამატულ თეატრში: **კობზონსკის** ილია გრიგოლის-ძეს, უკრაინის სსრ დამსახურებულ არტისტს, რეჟისორს; **კოროლიოვს** ნიკოლოზ ნიკოლოზის-ძეს, მსახიობს; **ბრუკლოვას** ზინაიდა ლიმონის ასულს, უკრაინის სსრ დამსახურებულ არტისტს; **ზადნეპროვსკის** ლეონიდე სერგის-ძეს, უკრაინის სსრ სახალხო არტისტს; **ლიჩენკოს** ნიკიტა თევდორის-ძეს, მსახიობს; **ოლიჩენკოს** ნიკიტა ანდრიას-ძეს, უკრაინის სსრ დამსახურებულ არტისტს.

5. სპექტაკლისათვის „ჩაძირული ქვეყანა“ მ. რუსთაველის სახელობის სახელმწიფო დრამატულ თეატრში: **ვასაძეს** აკაკი ალექსის-ძეს, სსრ კავშირის სახალხო არტისტს, რეჟისორს; **ხორავას** აკაკი ალექსის-ძეს, სსრ კავშირის სახალხო არტისტს; **დოლიძეს** ვალერიან სერგის-ძეს, მსახიობს; **სალარაძეს** გიორგი იღარიონის-ძეს, საქართველოს სსრ სახალხო არტისტს; **ფხაკაძეს** ქასპერ ელისბარის-ძეს, საქართველოს სსრ სახალხო არტისტს; **ჩახავას** მეფვი ვასილის ასულს, მსახიობს; **თავაძეს** დიმიტრი პოთეს-ძეს, საქართველოს სსრ ხელოვნების დამსახურებულ მოღვაწეს, მხატვარს.

6. სპექტაკლისათვის „მზიანეანი ერიხნი“ მოსკოვის სატირის თეატრში: **როვენსკის** ბორის ივანეს-ძეს, რეჟისორს; **ვასილიევას** ეფიმ ბუზმას ასულს, მსახიობს; **დორონინს** ვიტალი დიმიტრის-ძეს, მსახიობს; **დოროფეევს** ვლადიმერ ანტონის-ძეს მსახიობს; **კუზმიჩევს** ლიუბოვ სერგის ასულს, მსახიობს; **ივანოვს** გიორგი ალექსანდრეს-ძეს, მსახიობს; **კოჟაკინას** გალინა ივანეს ასულს, მსახიობს; **პეტლცერს** ტატიანე ივანეს ასულს, მსახიობს.

7. სპექტაკლისათვის „განთიადი ყასპის ზღვაზე“ ახერბაიჯანის რუსული დრამის სახელმწიფო თეატრში: **ახუმოვს** მაგომედ ქიაზიმ ოღლის, **ზეინალიანკინის** სსრ ხელოვნების დამსახურებულ მოღვაწეს, რეჟისორს; **მიაკოვსკის** კონსტანტინე მიხეილის-ძეს, ზეინალიანკინის სსრ დამსახურებულ არტისტს; **იუდინს** პეტრე ბოლისის-ძეს, რუსეთის სფსრ დამსახურებულ არტისტს; **შარლახოვს** ვიქტორ პეტრეს-ძეს, ახერბაიჯანის სსრ სახალხო არტისტს; **ჩინკინს** ბორის მიხეილის-ძეს, მსახიობს; **ეიმიწკის** სერგი მიტროფანეს-ძეს, ახერბაიჯანის სსრ ხელოვნების დამსახურებულ მოღვაწეს, მხატვარს.

ო. საბალეტო ხელოვნების დარგში

მეორე ხარისხის პრემიები 50.000
მანეთის რაოდენობით

1. სპექტაკლისათვის „ჯორა“ საქართველოს ზ. ფალიაშვილის სახელობის ოპერისა და ბალეტის სახელმწიფო თეატრში: **ბაბილეისა** ვახტანგ მიხეილის-ძეს, სსრ კავშირის სახალხო არტისტს, ბალეტმეისტერს; **თორაძეს** დავით ალექსანდრეს-ძეს, კომპოზიტორს; **მირცხულავას** დიდიმ ლავრენტის-ძეს, საქართველოს სსრ ხელოვნების დამსახურებულ მოღვაწეს, დირიჟორს; **ლაპიაშვილს** ფარნაზ გიორგის-ძეს, საქართველოს სსრ ხელოვნების დამსახურებულ მოღვაწეს, მხატვარს; **წიგნაძეს** ვერა ვარლამის ასულს, საქართველოს სსრ დამსახურებულ არტისტს; **კრკლეფიშვილს** ზურაბ მალაქიას-ძეს, საქართველოს სსრ დამსახურებულ არტისტს; **ალექსიანძეს** ირინე ალექსანდრეს ასულს, მსახიობს; **ბაფერს** მარიამ ბენიამინის ასულს, საქართველოს სსრ-დამსახურებულ არტისტს.

2. სპექტაკლისათვის „თოქიფფლე-ბის საქმე“ ლატვიის სსრ ოპერისა და ბალეტის სახელმწიფო თეატრში: **იანსონს** არვედ კრიშის-ძეს, ლატვიის სსრ დამსახურებულ არტისტს, დირიჟორს; **ჩაგვას** ევგენი იანის-ძეს, ბალეტმეისტერს; **ლაპინშს** არტურ იანის-ძეს, ლატვიის სსრ ხელოვნების დამსახურებულ მოღვაწეს, მხატვარს; **პრიედეს** ანა ავგუსტის ასულს, მსახიობს; **პანკრატას** იანინა დიმიტრის ასულს, მსახიობს; **ოზოლინს** არვედ კარლის-ძეს, ლატვიის სსრ დამსახურებულ არტისტს; **გრაუდსს** იანის მიქელის-ძეს, მსახიობს.

3. სპექტაკლისათვის „მთელი გული“ სარატოვის ნ. გ. ჩერნიშევსკის სახელობის ოპერისა და ბალეტის თეატრში: **შეროკოვის** ნინის ალოლოზის-ძეს, ყაზახეთის სსრ დამსახურებულ არტისტს, დირიჟორს; **ოფიცროვს** მარგარიტა პეტრეს ასულს, რეჟისორს; **ხერხერაძეს** გლეხ ლაზარეს-ძეს, რუსეთის სფსრ დამსახურებულ არტისტს; **დოკოლოკაიას** ვერა ალექსანდრეს ასულს, მსახიობს; **კოკურინის** ბორის ტეოფანეს-ძეს მსახიობს.

4. სპექტაკლისათვის „კრიმზლის ნაპირი“ ესტონეთის სსრ ოპერისა და ბალეტის სახელმწიფო თეატრში: **ორუდუსს** კირილე დიმიტრის-ძეს ესტონეთის სსრ დამსახურებულ არტისტს, დირიჟორს; **უულის** ეთონ ავგუსტის-ძეს, რეჟისორს; **ხაასს** ვოლდემარ მიხაელის-ძეს, ესტონეთის სსრ ხელოვნების დამსახურებულ მოღვაწეს, მხატვარს; **ლეოპოლდის** ვირონ ალექსანდრეს-ძეს, ესტონეთის სსრ დამსახურებულ არტისტს; **ტალუს** გიორგი კარლის-ძეს, ესტონეთის სსრ დამსახურებულ არტისტს; **ვეიდას** ვოლტერ ტენნოს-ძეს, ესტონეთის სსრ დამსახურებულ არტისტს; **ტარასს** მარტინ მარტინის-ძეს, ესტონეთის სსრ დამსახურებულ არტისტს.

5. სპექტაკლისათვის „გიულსარა“ უზბეკეთის ა. ნავოის სახელობის ოპერისა და ბალეტის სახელმწიფო თეატრში: **სადოკუს** ტალანს, უზბეკეთის სსრ სახალხო არტისტს, დირიჟორს; **ბაშეს** ლეონიდ ალექსის-ძეს, რეჟისორს; **ბოიკოს** ნიკოლოზ მიხეილის-ძეს, მსახიობს; **ლაზარსკაიას** ანნა ალექსანდრეს ასულს, რუსეთის სფსრ დამსახურებულ არტისტს; **გრიგორიევას** ალექსანდრა პაველს ასულს, მსახიობს; **ჯოკოს** ვალენტინ ნიკოლოზის-ძეს, მსახიობს; **რუნინს** მიხეილ არსენტის-ძეს, მსახიობს.

მესამე ხარისხის პრემიები 25.000
მანეთის რაოდენობით

1. სპექტაკლისათვის „ქმარი ქალი“ სომხეთის ა. სპენდიარიანის სახელობის

გაგრძელება იხ. მეორე გვერდზე

სტალინური პრემიის ლაურეატები

ნ. ა. გიორგაძე
ტრესტ „მთიერკავკასიის მეტალურგშენების“ მშრომელი

ბ. ნ. ელისთავი
შუა აზიის მიდროშენების შშენებლობის მთავარი ინჟინერი

ე. ბ. ბაბუნია
გეოლოგი

ი. ო. ოგოლაძე
საქართველოს შშენებლობის მინისტრი

საქართველოს კ. პ. (ბ) ცენტრალური კომიტეტის პროპაგანდისა და აგიტაციის განყოფილებაში

თათბირი პარტიული განათლების საკითხებზე

ამ დღეებში საქართველოს კ. პ. (ბ) ცენტრალური კომიტეტის პროპაგანდისა და აგიტაციის განყოფილებაში გაიმართა თათბირი პარტიული განათლების საკითხებზე. თათბირის მუშაობაში მონაწილეობა მიიღეს საქართველოს კ. პ. (ბ) სოფლის კომიტეტებისა და მთელი რიგი საქალაქო და რაიონული პარტიული ორგანიზაციების, ზეგადიდის რაიონში დილეტანტიზმი" და „იმპერიალიზმი როგორც კაპიტალიზმის უმაღლესი სტადია".

გალის საშუალო სკოლის მასწავლებელმა ნ. გოგიაშ გადაწყვიტა 1950 წლის 1 ოქტომბრიდან 13 ნოემბრამდე შეესწავლა შემდეგი ნაწარმოებები: „კომუნისტური პარტიის მანიფესტი", „რანი არიან „ხალხის მეგობრები" და როგორ ომობენ ისინი სოციალ-დემოკრატების წინააღმდეგ?", „რა ვაყეთოთ?", „ნაბიჯი წინ, რომ ხანიჯი უკან". ფაქტიურად ამ დიდ მასალას არც ერთი ეს საწარმოები არ შეუსწავლია. მისი კონსულტანტი სკოლის დირექტორი ამბ. თ. ფარვანაია ერთხელაც არ დაინტერესებულა, თუ როგორ იძარლებს ამბ. გოგია დიალექტიკური და ისტორიული მატერიალიზმის შემსწავლელი წრისა და ამბორალურის რაიონში პოლიტიური უნარისა და შემსწავლელი წრის მეშვაობის შესახებ.

თათბირის მონაწილეებმა ურთიერთს გაუზიარეს აზრები მარქსის-ლენინური თეორიის მიმდინარეობის შესახებ, წრეების მუშაობის შესახებ, სწავლების მეთოდების და ამ დარგში პარტიული ორგანიზაციების გამოცდილების შესახებ.

თათბირმა ცხადყო, რომ წელიწადის და სიონიდის რაიონულმა პარტიულმა ორგანიზაციებმა მიმდინარე სასწავლო წელს, გაუჯერებესად ხელმძღვანელობას კომენისტების პოლიტიური თვითგანათლებისადმი. გაძლიერდა დახმარება საკავშირო კ. პ. (ბ) ისტორიისა და თეორიის შემსწავლელთადმი, უფრო ოპერატიული გახდა თვითგანათლებისადმი კონტროლი, წრეზე დამუკიდებლად მომუშავე თითქმის ყველა კომენისტს აქვს სწავლის ინდივიდუალური გეგმა.

ამასთან ერთად აღინიშნა, რომ, მიუხედავად ზოგიერთი გაუმჯობესებისა, კომენისტების პოლიტიურ თვითგანათლებას ჯერ კიდევ მაინც ბევრი ნაკლი ახასიათებს. მომხსენებლებმა—წულუკიძისა და სიონიდის რაიკომების პროპაგანდისა და აგიტაციის განყოფილებათა გამგეებმა ამბ. კ. ცაცუაძ და ბ. ფეფიაშვილმა, გამოუთვა თათბირის მონაწილეებმა აღნიშნეს, რომ წიგნზე დამოუკიდებლად მომუშავე ყველა კომენისტი როდი მეცადინეობს სისტემატიურად, ზოგიერთ მათგანს სასწავლო წლის განვლილ პერიოდში არ შეუსწავლია მარქსიზმ-ლენინიზმის კლასიკოსთა არც ერთი ნაწარმოები.

ზოგიერთი პირველად პარტიულ ორგანიზაციაში ჯერიერად არ აფასებენ თვითგანათლებაზე მომუშავეთათვის ინდივიდუალური დახმარების ფორმებს. სიონისის საავადმყოფოს, სიონისის რაიონის სოფლების მაღაროსა და ბოდბის, წულუკიძის რაიონის ჩაის ფაბრიკის, სოფელ გორა-ჯვარისთის, რაიონული საბინადრო-საწარმოო და სოციალური უზრუნველყოფის განყოფილების პარტიულ ორგანიზაციებში ინდივიდუალური კონსულტაციების ნაცვლად ეწყობა ჯგუფური კონსულტაციები, რომლებსაც საწრეო მეცადინეობის ხასიათი აქვთ.

აღნიშნა აგრეთვე, რომ თვითგანათლების ინდივიდუალურ გეგმებს მთელ რიგ შემთხვევებში არასწორად ადგენენ.

ცალკეული ამხანაგების პირად გეგმებში გათვალისწინებულია მარქსიზმ-ლენინიზმის კლასიკოსთა ნაწარმოებების შესწავლას არარაციური ჯაფით. მაგალითად, ინენერი-ტექნოლოგი გ. ფირცხალავა (წულუკიძის რაიონი) 26 დღეში ათორმეტი ე. ი. ლენინის ასეთ ნაწარმოებთა „შესწავლას". როგორია „მატერიალიზმი და ემპირიოკრიტიკა", „სახელმწიფო და რევოლუცია", „ფილოსოფიური რვეულები", „მარქსიზმი და ეროვნული საკითხი", „ფეოდალიზმის ეკონომიური საფუძვლები", „ეკონომიური და პოლიტიური ნარკვევები", „ანტი-დიურინგი", „ფეიერბახი", „ფილოსოფიური ნოტებ წიგნიდან", „ფილოსოფიური ნოტებ იმპერიალიზმის შესახებ", „ფილოსოფიური ნარკვევები", „ეკონომიური ნარკვევები", „ფეოდალიზმის ეკონომიური საფუძვლები", „მეორე ინტერნაციონალის ფილოსოფია

ოთხი სახელმწიფოს საგარეო საქმეთა მინისტრების მოლაპარაკების წინასწარი თათბირი

პარიზი, 19 მარტი. (საქინფორმის სპეც. კორ.). დღეს ოთხი სახელმწიფოს საგარეო საქმეთა მინისტრების მოადგილეთა ორთაბირზე, რომელიც მოწვეულია საგარეო საქმეთა მინისტრების სამუშაო დღის წესრიგის შესამუშავებლად, თავმჯდომარეობდა პარიგი.

ორთაბირის მუშაობაზე გაზეთები, აცხადებენ რა, რომ დღის წესრიგი თითქოს უკვე შესაძლებელია ითქვას, რომ ის ფაქტობრივად ვიწროვდება მხოლოდ ერთ საკითხზე — გერმანიის საკითხზე. ფაქტობრივად ეს ნიშნავს, რომ ოთხი სახელმწიფოს საგარეო საქმეთა მინისტრების სამუშაო დღის წესრიგი ფაქტობრივად ამოწურულია. ამ ფაქტის ასეთი ინტერპრეტაციის მიზანი ცხადია. ეს არის ცდა, ხელოვნურად შეიქმნას ატმოსფერო, რომელიც ხელს შეუწყობს ოთხი სახელმწიფოს საგარეო საქმეთა მინისტრების მოლაპარაკების ჩაშლას.