პროლეტარიელო ყველა ქვეყნისა, შეერთდით!

კომუნისტი

საქართველოს კ. პ. (ბ) ცენტრალური კომიტეტის, თბილისის კომიტეტისა და საქართველოს სსრ მინისტრთა დეკანოზების საბჭოს ორგანო

КОМУНИСТИ ОРГАН ЦЕНТРАЛЬНОГО и ТБИЛИССКОГО КОМИТЕТОВ КП (б) ГРУЗИИ и СОВЕТОВ ДЕПУТАТОВ ТРУДЯЩИХСЯ ГРУЗИНСКОЙ ССР

გამოდის 1918-ე წელი

ორშაბათი, 20 მაისი, 1951 წ. № 117 (8971). ფასი 20 კაპ.

ᲓᲦᲔᲡ ᲒᲐᲖᲔᲗᲨᲘᲐ:

ᲒᲐᲛᲝᲪᲓᲔᲑᲘ ᲡᲙᲝᲚᲐᲨᲘ — მოწინავე (1-ლი გვერდი).

ᲕᲐᲠᲗᲝᲛᲪ ᲒᲐᲕᲐᲩᲐᲚᲝᲗᲝ ᲡᲝᲪᲘᲐᲚᲘᲡᲢᲣᲠᲘ ᲨᲔᲯᲘᲒᲠᲔᲑᲐ ᲓᲦᲘᲡᲘᲠᲘᲡ ᲡᲐᲧᲐᲠᲛᲝᲛᲪ ᲒᲔᲒᲛᲔᲑᲘᲡ ᲕᲐᲓᲐᲛᲓᲔ ᲨᲔᲡᲠᲣᲚᲔᲑᲘᲡᲐᲗᲕᲘᲡ! (1-ლი გვერდი).

ᲒᲐᲒᲐᲜᲘᲭᲘᲗᲝᲗ ᲛᲣᲨᲐᲝᲑᲐ ᲛᲐᲠᲥᲡᲘᲡᲢᲣᲚ-ᲚᲔᲜᲘᲜᲣᲠᲘ ᲗᲔᲝᲠᲘᲘᲗ ᲙᲘᲗᲮᲕᲔᲑᲘᲡ ᲨᲣᲥᲘᲡᲐᲗᲕᲘᲡ! (1-ლი გვერდი).

ᲒᲐᲒᲐᲛᲐᲠᲯᲕᲔᲑᲣᲚᲘ ᲛᲣᲨᲐᲝᲑᲐ ᲛᲐᲠᲥᲡᲘᲡᲢᲣᲚ-ᲚᲔᲜᲘᲜᲣᲠᲘ ᲗᲔᲝᲠᲘᲘᲗ ᲙᲘᲗᲮᲕᲔᲑᲘᲡ ᲨᲣᲥᲘᲡᲐᲗᲕᲘᲡ! (1-ლი გვერდი).

ᲒᲐᲒᲐᲜᲘᲭᲘᲗᲝᲗ ᲛᲣᲨᲐᲝᲑᲐ ᲛᲐᲠᲥᲡᲘᲡᲢᲣᲚ-ᲚᲔᲜᲘᲜᲣᲠᲘ ᲗᲔᲝᲠᲘᲘᲗ ᲙᲘᲗᲮᲕᲔᲑᲘᲡ ᲨᲣᲥᲘᲡᲐᲗᲕᲘᲡ! (1-ლი გვერდი).

ᲒᲐᲒᲐᲛᲐᲠᲯᲕᲔᲑᲣᲚᲘ ᲛᲣᲨᲐᲝᲑᲐ ᲛᲐᲠᲥᲡᲘᲡᲢᲣᲚ-ᲚᲔᲜᲘᲜᲣᲠᲘ ᲗᲔᲝᲠᲘᲘᲗ ᲙᲘᲗᲮᲕᲔᲑᲘᲡ ᲨᲣᲥᲘᲡᲐᲗᲕᲘᲡ! (1-ლი გვერდი).

ᲕᲐᲠᲗᲝᲛᲪ ᲒᲐᲕᲐᲩᲐᲚᲝᲗᲝ ᲡᲝᲪᲘᲐᲚᲘᲡᲢᲣᲠᲘ ᲨᲔᲯᲘᲒᲠᲔᲑᲐ ᲓᲦᲘᲡᲘᲠᲘᲡ ᲡᲐᲧᲐᲠᲛᲝᲗᲐ ᲒᲔᲒᲛᲔᲑᲘᲡ ᲕᲐᲓᲐᲛᲓᲔ ᲨᲔᲡᲠᲣᲚᲔᲑᲘᲡᲐᲗᲕᲘᲡ! (3-ᲛᲔ ᲒᲕᲔᲠᲓᲘ).

ᲒᲝᲠᲒᲘᲫᲔ ᲨᲐᲒᲑᲐᲠᲘᲫᲔ — ᲛᲝᲬᲘᲜᲐᲕᲔ ᲡᲝᲪᲘᲐᲚᲘᲡᲢᲗᲐ ᲙᲐᲚᲐ (3-ᲛᲔ ᲒᲕᲔᲠᲓᲘ).

ᲛᲣᲨᲐᲗᲐ ᲙᲚᲐᲡᲘᲡ ᲒᲛᲘᲠᲣᲚᲘ ᲑᲠᲫᲝᲚᲘᲡ ᲡᲐᲮᲔᲚᲛᲬᲘᲤᲝ ᲨᲔᲥᲛᲜᲐ (3-ᲛᲔ ᲒᲕᲔᲠᲓᲘ).

ᲓᲐᲒᲐᲜᲘᲭᲘᲗᲔᲑᲣᲚᲘ ᲔᲠᲝᲕᲜᲘᲡ ᲠᲔᲠᲒᲐᲜᲘᲖᲐᲪᲘᲘᲡ ᲐᲚᲐᲛᲘᲡᲘᲡ ᲙᲚᲔᲠᲜᲐᲠᲗᲗᲐ ᲡᲮᲓᲝᲛᲐ (3-ᲛᲔ ᲒᲕᲔᲠᲓᲘ).

ᲩᲘᲮᲝᲩᲚᲝᲚᲝᲕᲐᲙᲘᲐᲜᲘ ᲤᲘᲚᲛᲘᲡᲗᲕᲘᲡ ᲤᲘᲚᲛᲘᲡᲗᲕᲘᲡ (3-ᲛᲔ ᲒᲕᲔᲠᲓᲘ).

ᲝᲗᲮᲘ ᲡᲐᲮᲔᲚᲛᲬᲘᲤᲝᲨᲘ ᲡᲐᲮᲐᲠᲗᲝᲗ ᲡᲐᲮᲔᲚᲛᲬᲘᲤᲝ ᲛᲘᲜᲘᲡᲢᲠᲗᲐ ᲛᲝᲜᲐᲪᲔᲛᲗᲐ ᲤᲘᲜᲐᲜᲡᲗᲐ ᲛᲘᲜᲘᲡᲢᲠᲘᲡ (3-ᲛᲔ ᲒᲕᲔᲠᲓᲘ).

ᲙᲝᲠᲘᲡ ᲐᲑᲐᲫᲔ (3-ᲛᲔ ᲒᲕᲔᲠᲓᲘ).

ᲓᲐᲒᲐᲜᲘᲭᲘᲗᲔᲑᲣᲚᲘ ᲔᲠᲝᲕᲜᲘᲡ ᲠᲔᲠᲒᲐᲜᲘᲖᲐᲪᲘᲘᲡ ᲐᲚᲐᲛᲘᲡᲘᲡ ᲙᲚᲔᲠᲜᲐᲠᲗᲗᲐ ᲡᲮᲓᲝᲛᲐ (3-ᲛᲔ ᲒᲕᲔᲠᲓᲘ).

ᲒᲐᲛᲝᲪᲓᲔᲑᲘ ᲡᲙᲝᲚᲐᲨᲘ

ᲮᲣᲗᲨᲐᲑᲐᲗᲘ, 21 მაისს, საქართველოს სკოლებში დაიწყება კლასიდან კლასში გადასაყვანი, გამოსაშვები და სიმწიფის ატესტატზე ჩასაბარებელი გამოცდები.

გამოცდები სკოლაში დიდი სახელმწიფოებრივი მნიშვნელობის საქმეა. იგი შესაძლებლობას გვაძლევს სიფაქიზლისად შეეგებოდეთ მოსწავლეთა ცოდნა, გამოვავლინოთ და აღმოვფხვრათ სკოლის მუშაობაში არსებული ნაკლოვანებანი, განვაზოგადოთ და გავავრცელოთ მოწინავე სკოლათა და პედაგოგთა გამოცდილება.

კლასიდან კლასში გადასაყვანი, გამოსაშვები და სიმწიფის ატესტატზე ჩასაბარებელი გამოცდები არა მარტო სკოლების შემოწმებაა, არამედ იმის შემოწმებაც არის, თუ როგორ მუშაობენ სახალხო განათლების ორგანოები — განათლების სამინისტრო და მისი რაიონული განყოფილებები პარტიისა და მთავრობის მიერ მათ წინაშე დასახული ამოცანების შესასრულებლად.

ლენინ-სტალინის პარტია, საბჭოთა თავრობა განუფრთხილად ზრუნავენ ჩვენს ქვეყანაში სახალხო განათლების განვითარებისათვის. მარტო საქართველოს საშუალო სკოლებში 700 ათასამდე მოსწავლე სწავლობს. მათი აღზრდის პატრიოტულ საქმეს ემსახურება ორმოცდასამ ათასზე მეტი მასწავლებელი. ის ფაქტი, რომ საქართველოს სსრ 1951 წლის ბიუჯეტში სასკოლო ხარჯები 1949 წლის 233,5 მილიონიდან 1951 წელს გაიზარდა 554,8 მილიონ მანეთამდე, მკაფიოდ აფასებენ პარტიისა და ხალხის დიდ მზრუნველობას, რომლითაც გარემოსილია საბჭოთა სკოლა.

რუსეთბელიკის სკოლების დიდი უმრავლესობა კარგად ემზადებოდა გამოცდებისათვის. თბილისის ვაჟთა პირველი საშუალო სკოლის მასწავლებლებმა საშუალო წლის დასაწყისიდანვე დიდი ძალისა გასწიეს აკადემიურად ჩამორჩენილ მოსწავლეებთან, ეროსი დაატესტეს საგამოცდო ცხრილი, განვლილი მასალის გამეორების დროს ფარფაზოდ იყენებდნენ თვალსაჩინოებას, აწყობდნენ ეფსკურსიებს თბილისის ისტორიულ ადგილებში, საწარმოებში. ჯერ კიდევ აპრილის პირველ რიცხვებში თბილისის რაიონების მე-8 საშუალო სკოლის პედაგოგიურმა საბჭომ განიხილა გამოცდებისთვის მზადების ორგანიზაციის საკითხი, გამოსცა სკოლსტუდიელი ოთახები, დასახა ღონისძიებანი საგამოცდო ცხრილის შესაგებნად. განსაკუთრებით კარგად იმეშაკა ამავე სკოლის ქართული ენისა და ლიტერატურის მასწავლებელმა ქ. ღოლოფერიძემ. მან სწორად მოაწყო განვლილი მასალის გამეორება, სისტემატიურად მუშაობს აკადემიურად ჩამორჩენილ მოსწავლეებთან, განსაკუთრებულ ყურადღებას უთმობს ენის სიწმინდის საკითხებს. ასევე წარმატებით მოემზადენ გამოცდებისათვის რუსეთბელიკის ბევრ სკოლაში. საბჭოთა მასწავლებელი თავადებულად ზრუნავს სკოლაში სწავლისა და აღზრდის ხარისხის ამაღლებისათვის.

„ჩვენი სკოლის წარმატებები ცხადია. — წერდა ამას წინათ გაზეთი „პრავდა", — მაგრამ მოეტეეველი იქნებოდა სკოლის მეშაობაში არ დაკვეთნა არსებითი ნაკლოვანებანი. არ უნდა დავიიგნეთო, რომ, მაგალითად, „ზარშან მთელ რიგ სკოლებში მოსწავლეთა წარმატება მეტად დაბალი იყო. მოსწავლეთა ნაწილი კლასში დატოვებულ იქნა მეორე წელს. ამასთან ბევრი მოსწავლე შემდეგ კლასში ვერ გადაივიდა, რადგან დამაკმაყოფილებლად არ იცოდა რუსული ენა და მათემატიკა, არარუსულ სკოლებში კი, ამას გარდა, მშობლიური ენაც. როგორც ჩანს, სასწავლო-აღმზრდელობითი მუშაობის ხარისხი ჯერ კიდევ ყველგან როდი შეესაბამება ამკაცად სკოლისათვის წაყენებულ გადიდებულ მოთხოვნებს. ჩვენმა მასწავლებლებმა სერიოზული ყურადღება უნდა მიაპყრონ უწინარეს ყოვლისა ამ დიდი ნაკლის აღმოფხვრას".

„პრავდის" ამ მითითებიდან ჩვენი რესპუბლიკის სკოლების ხელმძღვანელებმა და მასწავლებლებმა სათანადო დასკვნები უნდა გაკეთონ.

სსრ კავშირის მინისტრთა საბჭომ 1950 წლის 21 თებერვალს დაამტკიცა „დებულება დაწყებითის, შვიდწლიანსა და საშუალო სკოლაში მიღებისა და გადასვლის, გამოსაშვები და სიმწიფის ატესტატზე ჩასაბარებელი გამოცდების შესახებ". ამ დებულების მიზეზით შედგენილმა გადასაყვანი და გამოსაშვები გამოცდების ახალმა წესმა, რომელიც მაჩვენებელია ერთ-ერთ ეტაპზე, საკრძნობლად ამაღალა სკოლისა და მასწავლელის პასუხისმგებლობა, ხელი შეუწყო მოსწავლეთა ცოდნის ყოველდღიური შემოწმების დანერგვას, მოსწავლეთა ცოდნის შეფასებისა ლიბერალობის აღმოფხვრას.

გასულ წელს ზოგიერთ სკოლაში იყო ავადმყოფობის მომეზზეზები გამოცდებისაგან მოსწავლეთა განთავისუფლების მეშობვეგები. ეს დასაგმობია. სკოლისა და განათლების ორგანოების მოშაკეს მტკიცედ უნდა ახსოვდეთ, რომ ავადმყოფობის გამო მოსწავლეთა ალაოსდან კლასში გამოუცდელად გადაყვანა თუ სკოლიდან გამოშვება დებულების მიხედვით მხოლოდ განსაკუთრებულ შემთხვევაშია დასაშვები. საქალაქო და რაიონულმა პარტიულმა ორგანიზაციებმა და საბჭოთა ორგანოებმა მკაცრი კონტროლი უნდა დაიწესონ სკოლებისა და საექმონო-დაწესებულებებისადმი, რათა არ იქნას დაშვებული მოსწავლეთა ცოდნის შეფასებაში ლიბერალობის არც ერთი შემთხვევა, უზრუნველყონ მთავრობის მიერ დამტკიცებული საგამოცდო დებულების ურყევად განხორციელება.

სასკოლო კომკავშირული ორგანიზაციები მოვალენი არიან დაეხმარონ პედაგოგიურ კოლექტივს გამოცდების სწორად მოწყობაში, მოსწავლეთა მორის დისციპლინის განმტკიცებაში. ყველა კომკავშირელი მოსწავლე მოუნაკეთ უნდა იყოს. კომკავშირელმა და პიონერულმა ორგანიზაციებმა მოწყალეებს უნდა ჩაუნერგონ პარტიისა და ხალხის წინაშე პასუხისმგებლობის გრძნობა, ასწავლონ მათ ღროის რაციონალური გამოყენება.

დიდი ამოცანები დგას მშობლთა წინაშე. სკოლისა და მშობლების განსაკუთრებული ზრუნვის საგანი უნდა გახდეს მოსწავლეთა მეცადინეობისა და დასვენების სწორი ორგანიზაცია. მშობლებმა თავიანთ შვილს უნდა დაუწესონ შინ მუშაობის მტკიცე რეჟიმი, არ დაუშვან მოსწავლეთა ზედმეტი დატვირთვა.

იწუოს სკოლების ცხოვრებაში ყველაზე მნიშვნელოვანი მომენტი — წლის განმავლობაში გაწეული მუშაობის აღრიცხვა. ეშვი არ არის, ჩვენი სკოლები, რომლებიც ამზადებენ განათლებულ ადამიანებს — კომუნისტური საზოგადოების აქტიურ მშენებლებს, ღირსეულად შეასრულენენ დიდი სახელმწიფოებრივი მნიშვნელობის ამოცანას — წარმატებით ჩაატარონ გამოცდებს დაწყებითის, შვიდწლიანსა და საშუალო სკოლებში.

ᲑᲐᲥᲘᲡ ᲞᲘᲠᲕᲔᲚᲘ ᲙᲝᲜᲤᲔᲠᲔᲜᲪᲘᲐ

ᲑᲐᲥᲘ, 18 მაისი. (საკგისი). ᲒᲣᲨᲘᲡ მეშაობა დაამთავრა ბაქოს პარტიოფილა კონფერენციამ. კონფერენციის დელეგატებმა მოისმინეს და განიხილეს პარტიის ბაქოს საქალაქო კომიტეტისა და სარეგიონო კომისიის საანგარიშო მოხსენებანი.

ბაქოს პარტიული კონფერენციის მორიგი ამოცანებისადმი მიძღვნილი ვრცელი სიტყვა წარმოთქვა ა.ზაჩარიაკიანის ე. კ. (ბ) ცენტრალური კომიტეტის და ბაქოს საქალაქო კომიტეტის მდივანმა ამხ. ბ. ჯ. ბაგიროვი.

კონფერენციამ აირჩია პარტიის საქალაქო კომიტეტისა და სარეგიონო კომისიის ახალი შემადგენლობა.

უდიდესი აღფრთოვანებით მიღებულ იქნა მისალმება ამხანაგ ი. ბ. სტალინისადმი.

კონფერენციის შემდეგ გაიმართა პლენუმი. პლენუმმა ბაზრიბაიკანის ე. კ. (ბ) ბაქოს კომიტეტის პირველ მდივნად აირჩია ბ. ჯ. ბაგიროვი.

სსრ ᲙᲐᲕᲨᲘᲠᲘᲡ ᲛᲔᲪᲜᲘᲔᲠᲔᲑᲐᲗᲐ ᲐᲙᲐᲓᲔᲛᲘᲘᲡ ᲑᲘᲝᲥᲘᲛᲘᲘᲡ ᲘᲜᲡᲢᲘᲢᲣᲢᲘᲡ ᲗᲔᲛᲐᲖᲔ ᲡᲐᲮᲚᲝᲡ ᲛᲔᲣᲠᲔᲜᲝᲑᲐᲡ

18 მაისს აკადემიკოს ა. ნ. ნესმეიანოვის თავმჯდომარეობით გაიმართა სსრ კავშირის მეცნიერებათა აკადემიის პრეზიდიუმის სხდომა. ცხობის თვისებათა გაძლიერების მიზნით მარცალეულის პიროფილაქტიკურ დამუშავების ხერხის გამოყენის შედეგების შესახებ მოხსენებაი გააკეთა აკადემიკოსმა ა. ა. ოპარინმა.

სსრ კავშირის მეცნიერებათა აკადემიის ა. ნ. ბახის სახელობის ბიოქიმიის ინსტიტუტში, ოფიციალურ ოპონენტობით დაცული ნაშრომებიდან ეფექტ კვების მრავალფეროვანი ტიპების ცხობის, ჩაის, მეფეთნილობისა და სხვა ფარგების განვითარებისათვის. ეს კვლევა ეფუძნება აკადემიკოს ა. ნ. ბახის და აკადემიკოსმა ა. ა. ოპარინის ნაშრომებს. აკადემიკოსმა ა. ნ. ბახმ და აკადემიკოსმა ა. ა. ოპარინმა ღიდი შეხვედრებისა შეკვნეს ფერმენტებისა—მეცნარეული ნედლეულის სასარგებლო თვისებებს გაძლისწინარე მარცვლეულის ცხობის თვისებების ბრძენეულოვანი გაძლიერებისათვის.

წელს კალინინის შოსკვოლომბინატში მოსკოვის კვების მრეწველობის ტექნოლოგიური ინსტიტუტის დოცენტმა ე. გ. ონიშჩენკომ მიიღო მარცვლეულის სითბოთი დამუშავების ღიდები, ჩინთვისაც კონსტრუქციულ იქნა სპეციალური ბიფერთერეული ღუნაგანო, რომელიც საათში 2,3 ტონა მარცვლეულ ამუშავებს. ამ მეთოდის გამოყენებით შესაძლებელი გახდა არაჩვეულებრივ მარცვლეულის ცხობის თვისებების ბრძენეულოვანი გაძლიერება.

ბრეზნიევიმამ ალნინმა მარცვლეულის დამუშავების ბიფერთერეული მეთოდის ღიდი სასარგებლო-ეკონომიური ეფექტი ბრძენეულ ბინა ცხობის თვისებებისათვის. ეს მეთოდი რეკომენდებულია წარმოებაში დასანერგავად. (საკგისი).

ᲞᲐᲠᲗᲝᲛᲪ ᲒᲐᲕᲐᲩᲐᲚᲝᲗᲝ ᲡᲝᲪᲘᲐᲚᲘᲡᲢᲣᲠᲘ ᲨᲔᲯᲘᲒᲠᲔᲑᲐ ᲓᲦᲘᲡᲘᲠᲘᲡ ᲡᲐᲧᲐᲠᲛᲝᲗᲐ ᲒᲔᲒᲛᲔᲑᲘᲡ ᲕᲐᲓᲐᲛᲓᲔ ᲨᲔᲡᲠᲣᲚᲔᲑᲘᲡᲐᲗᲕᲘᲡ!

★ ★ ★

ᲛᲐᲒᲜᲘᲢᲝ�გᲝᲠᲡᲚᲙᲘᲡ ᲛᲔᲪᲜᲘᲔᲠᲗᲐ ᲛᲘᲛᲐᲠᲗᲕᲘᲡ ᲞᲐᲡᲣᲮᲐᲓ

ᲭᲘᲝᲗᲘᲗᲔᲚᲘ მაღაროელები ერთსულოვანი მოწონებით შეეხვნენ მაგნიტოგორსკის სტალინის სახელობის მეტალურგიული კომბინატის კოლექტივის თოსონობის მიმღინარე წლის გეგმების ვადამდე შესრულებისათვის მეტალურგთა სოციალისტური შეჯიბრების გაჩაღების შესახებ.

ყველა მაღაროსა და საწარმოში მაღაროელებმა გაითვალისწინეს თავიანთი შესაძლებლობანი, ნაბეჭნე მეტალურგთა შეჯიბრებაში და იკისრეს შემდეგი ვალდებულებანი:

წლიური გეგმის გადამეტებით წელს სამშობლოს მისცემენ ათეულ ათას ტონა მარგანეცს, ორ მილიონ მანეთ ზეგეგეზოთს დაგრეგეზებს, ორი პროცენტით გაადიდებენ კონცენტრატის გამოსავალს, გაუმჯობესებენ ხარისხს, შარმანდელთან შედარებით 15 პროცენტით გაზრდიან მიწისქვეშა მადნის მეტანეზებულ დატვირთვას, უკეთ იბრძოლებენ ახალი ტექნიკის მაქსიმალური ნაყოფიერებით გამოყენებისათვის.

ᲭᲘᲝᲗᲘᲗᲔᲚᲘ მაღაროელები სასახელოდ ანადგენენ ნაკისრ ვალდებულებებს. ოთხი თვის გეგმის გადამეტებით მათ ამოიღეს ათეულ ათასობით ტონა მარგანეცი. (საკ. კორ.).

ᲪᲔᲛᲔᲜᲢᲘᲡ ᲒᲔᲒᲛᲘᲡ ᲒᲐᲓᲐᲛᲔᲢᲔᲑᲘᲗ

ᲥᲣᲗᲐᲘᲡᲘ. (საკ. კორ.). ფართოდ გაჩაღებული სოციალისტური შეჯიბრების შედეგად მნიშვნელოვან წარმატებებს აღწევს ქასპის ცემენტის ქარხნის კოლექტივი. ქარხანამ აპრილის საწარმოო დავალება თვალსაჩინო გადაჭარბებით შეასრულა და უფრო გაამეორეო შეშობა მაისში. მაისის პირველი დეკადის დავალება 15,2 პროცენტის გადაჭარბებით არის განადგენული.

მაღალნაყოფიერად შეშობს საგამოწვო საამქრო, რომელმაც დეკადის გეგმა მნიშვნელოვან გადამეტებით შეასრულა. ამ საამქროს სტახანოველები ვ. კოტიაშვილი, ა. ნიპარიშვილი, შ. ბაინდურაშვილი და სხვები გამიმეშავების დღიურ ნორმებს დიდი გადაჭარბებით ასრულებენ. ასევე მაღალ საწარმოო მაჩვენებლებს აღწევენ საფეავი საამქროს სტახანოველები ვ. მზარეულაშვილი და ნ. კოტიაშვილი.

ქარხნის კოლექტივი იბრძვის წლიური დავალების ვადაზე ადრე განადგენისა და გეგმის გადამეტებით მრავალი ათასი ტონა ცემენტის გამოშვებისათვის.

ᲬᲚᲘᲣᲠᲘ ᲒᲔᲒᲛᲐ 5 ᲓᲔᲙᲐᲓᲘᲡᲗᲕᲘᲡ

ᲭᲘᲗᲐᲘᲡᲘᲡ ტყავ-ფეხსაცმლის კომბინატის მეშვები და ინჟინერ-ტექნიკოსები მუყაოთად მუშაობენ წლიური გეგმის ვადამდე შესრულებისათვის. მათ ვალდებულება იკისრეს: წლიური გეგმა შეასრულონ 5 დეკემბრისათვის, ზეუსტად დაიცვან ასორტიმენტი, გადიდონ პირველი ხარისხის პროდუქციის გამოშვება, მიაღწონ ნედლეულისა და ფეხსაცმელ მასალების დაზოგვას, მიხეკნა-დანადგარების მოცდენის ლიმიტით გათვალისწინებული ღროის 65 პროცენტით შემცირებას, მუშაობა კვალიფიკაციის ამაღლებას, შრომის ნაყოფიერების ზრდას.

კომბინატის კოლექტივმა სოციალისტურ შეჯიბრებაში გამოიწვია თბილისის სტალინის სახელობის ფეხსაცმლის პირველი ფაბრიკა. („კომ." კორ.).

ᲛᲔᲪᲜᲘᲔᲠᲗᲐ ᲛᲘᲛᲐᲠᲗᲕᲘᲡ ᲞᲐᲡᲣᲮᲐᲓ

ᲡᲐᲥᲐᲠᲗᲕᲔᲚᲝᲡ ᲡᲡᲠ ᲡᲐᲛᲔᲜᲘ ᲛᲐᲡᲐᲚᲔᲑᲘᲡ ᲛᲠᲔᲬᲕᲔᲚᲝᲑᲘᲡ ᲡᲐᲬᲐᲠᲛᲝᲗᲐ ᲧᲕᲔᲚᲐ ᲛᲣᲨᲐᲡ, ᲘᲜᲟᲘᲜᲔᲠ-ᲢᲔᲥᲜᲘᲙᲣᲠᲘ ᲛᲣᲨᲐᲙᲔᲑᲡ ᲓᲐ ᲛᲝᲡᲐᲛᲡᲐᲮᲣᲠᲗᲐ

ᲡᲐᲒᲖᲣᲠᲗᲐᲚᲝᲡ ᲐᲒᲖᲣᲠᲘᲡ ᲥᲐᲠᲮᲜᲘᲡ ᲙᲝᲚᲔᲥᲢᲘᲕᲘᲡ ᲛᲘᲛᲐᲠᲗᲕᲐ

ძვირფასო ამხანაგებო! ბოლშევიკური პარტიის გარშემო მჭიდროდ დარაზმეულმა საბჭოთა ხალხმა დიდი ბელადისა და მასწავლებლის ამხანაგ სტალინის ბრძნეული ხელმძღვანელობით წარმატებით გადაჭრა ომისშემდგომი სტალინური ხუთწლედის ამოცანები.

კომუნიზმის დიადი იდეებით აღფრთოვანებულნი საბჭოთა ადამიანები გაჩუნეულვნენ იბრძვიან საწარმოო გეგმების ვადამდე, მთლიანად და გადაჭარბებით შესრულებისათვის, მოწყობიერების უკეთ გამოყენებისათვის, წარმოების მაღალი კულტურისათვის, ამრავლებენ შრომითს გამარჯვებებს, განამტკიცებენ თავიანთი სამშობლოს ძალიერებას.

მთელ საბჭოთა ხალხთან ერთად თავდადებით შრომობენ და კომუნიზმის მშენებლობის საქმეში თავიანთი წვლილი შეაქვთ საქართველოს სსრ საშენი მასალების მრეწველობის საწარმოოა მუშაკნი, ინჟინერ-ტექნიკური მუშაკებსა და მოსამსახურეებს, რომლებმაც 1950 წელს გადაჭარბებით შეასრულეს აგურის გამოშვების გეგმა.

მაგრამ ამ მნიშვნელოვანი საშენი მასალის წარმოება სერიოზულად ჩამორჩება სახალხო მეურნეობის მზარდ მოთხოვნილებას. ჯერ კიდევ გამოყენებული არ არის მთელი რეზერვები, რომლებსაც შეეძლოთ უზრუნველყონ ჩვენი საწარმოების პროდუქციის შემდგომი ზრდა.

იმისათვის, რომ უკეთ გამოვიყენოთ ღუმელები, მთლიანად აკეთებისოთ საწყები მეურნეობის რეზერვები, წარმოებაში ფართოდ დანერგოთ სტალინური პრემიის ლაურეატების იმბ. დუვანოვის და მაზოვის ნოვატორული მეთოდები, კერძოდ ჩვენს ქარხანაში საჭიროა გავადიდოთ ცენტრალური ელეკტროენერგიის, აგრეთვე საფეავსა-სარეკი ბაგეების ნაყოფიერების ზრდა, ამ ბაგეებიდან ნედლეულის ამოღებამდე მისი წინასწარ გასაცრელი დანადგარების მოწყობის ჭეში.

საჭიროა აგურის ყველა ქარხანაში ფართოდ იქნას გამოყენებული წარმოების ნოვატორების—ამხ. დუვანოვის, მაზოვის, მუკოსოვის, კარტაკეკეკე

პარტიული ცხოვრება

გავაძლიეროთ მუშაობა მარქსისტულ-ლენინური თეორიით კომუნისტების შეიარაღებისათვის

თბილისის ოქტომბრიანიძის რაიონის პარტიული აქტივის კრებაზე

თბილისის ოქტომბრიანიძის რაიონის პარტიული აქტივის კრებამ განიხილა პარტიული განათლების ქსელში სასწავლო წლის ორგანიზებულად დამთავრების ღონისძიებათა საკითხი. მოხსენება გააკეთა რაიკომის მდივანმა ამხ. ნ. ყვანდაძე.

მომხსენებელმა დაწვრილებით გააშუქა კომუნისტების მარქსისტულ-ლენინური თეორიით შეიარაღებისათვის რაიონის პარტიული ორგანიზაციების მიერ გაწეული მუშაობა, აღნიშნა, რომ პარტიული განათლების ქსელში წინა წლებთან შედარებით სწავლების ხარისხი საგრძნობლად გაუმჯობესდა.

—რაღაინმენ, — თქვა მომხსენებელმა, — ბოლშევიზმის ისტორიისა და თეორიის დამოუკიდებელი სწავლითა 4.210 კომუნისტი. პოლიტკოლოქმში, ვ. ი. ლენინის და ი. ბ. სტალინის ნაშრომებზე 1.270 კომუნისტი გაერთიანებული.

მარქსიზმ-ლენინიზმის დამოუკიდებლად შემსწავლელთა დასაბამრებლად მსგავ პარტიულ ორგანიზაციებთან შექმნილია მარქსიზმ-ლენინიზმის კლასიკოსთა ნაშრომების, დიალექტიკისა და ისტორიული მატერიალიზმის და სსრ კავშირის საგარეო პოლიტიკისა და საერთაშორისო ურთიერთობის საკითხების შემსწავლელი 22 სემინარი. ინდივიდუალური გეგმით მომუშავე კომუნისტებს თეორიულ და მეთოდურ დახმარებას უწევს 268 შტატგარეშე კონსულტანტი. კომუნისტთა დასაბამრებლად საკავშირო კ. კ. (ბ) ისტორიის, მარქსისტული ფილოსოფიის, პოლიტიკური ეკონომიისა და საერთაშორისო მდგომარეობის საკითხებზე რაიკომმა მომხსენებლთა ჯგუფის ძალებით მიმდინარე სსსწავლა წელს მოეწყო 337 ლექციაა.

კომუნისტებმა პოლიტიკური განათლების საკმისაგან პატარეული ორგანიზაციების მხრივ ხელმძღვანელობის გაუმჯობესებას, პრობაგანდისტთა და კონსულტანტთა სემინარების მეცადინეობის სწორად მოწყობის შედეგად პოლიტკოლოქმისა და წრეების უმრავლესობა, აგრეთვე მარქსიზმ-ლენინიზმის დამოუკიდებლად შემსწავლელი კომუნისტების დიდი ნაწილი წარმატებით ეუფლება პროგრამითა და ინდივიდუალური სამუშაო გეგმებით გათვალისწინებულ მასალას. ამ მხრივ კარგ მაგალითებს იძლევიან ტკალნინის სახელობის თბილისის სახელმწიფო უნივერსიტეტის, ზოოტექნიკურ-საცხოვრებლო ინსტიტუტის, გეოლოგიისა და მენერალოგიის, ქიმიერეტენიცა და მელიორაციის სამეცნიერო-საკვლევი ინსტიტუტების, თბილისის „ელექტროენერგოორეკტის“ და რაიონის მთელი რიგი სხვა პირველადი პარტიული ორგანიზაციების კომუნისტებში.

—კომუნისტების პოლიტიკური სწავლების დაფენებისა და პარტიული განათლების ქსელში სასწავლო წლის ორგანიზებულად დამთავრების ღონისძიებათა საკითხი. მოხსენება გააკეთა რაიკომის მდივანმა ამხ. ნ. ყვანდაძე.

ეუბადლესი განათლების სამინისტროს სამნენებლო-სამინტეკოო, „საქსოფფლეკტროლიტი“, „საქთამბაკოს“, ჩიაის სამბრთალი მეურნეობების, ლენინმარნთის, თბილისის ბაბონ-სამრეკლაობათის, საქმინწყლების, „საქჩაიმეხმოსტაყის“ და „საქსასპროექტის“ ტრესტების, ორტელ „პრომმეხსტროოის“ საკრთველოს ეკოფიზიკური კანტორის, № 3 პერის ქარხნის, „საქმენის“ № 2 სამშენებლო კანტორის, მეოთხე სტომატოლოგიური პოლიკლინიკის, ეიფთა მეორე სამეალო სკოლის პირველადს პარტიულ ორგანიზაციებში არადამაკმაყოფილებლად ანის დაყენებენ მარქსიზმ-ლენინიზმის დამოუკიდებლად შესწავლის საქმე. აქ კომეთსტების ნაწილ-დეიდულ ნაწილი ვერ ასრულებს ინდივიდუალურ სამუშაო გეგმებს.

ზოგიერთი პირველადი პარტიული ორგანიზაციის მდივანი და კონსულტანტი ვერ ერკვევა ბოლშევიზმის ისტორიისა და თეორიის დამოუკიდებლად შესწავლის ორგანიზაციისა და მეთოდიკის საკითხებში, არ აწყობს ინდივიდუალურ და ჯგუფურ თეორიულ გასაუბრებებს. პარტიულ კრებაზე, პარტბიურის სხდომებზე არ ახლავვენ წრეებსა, კონსულტანტებისა და ზოგიერთ დამოუკიდებლად მომუშავე კომუნისტებს საკმაოზომას, უყურადღებოდ ეკიდებთან ლექციურ პროგაგანდას. სერიოზული ნაკლოვანებანი პედაგოგიკის სპეციალურო-საკვლევი ინსტიტუტის, „საქმაბეშენის“ სამმართველოს პარტორგანიზაციებთან არსებულ ეკონომიკუნმა. ასსწავლო გეგმების შესრულებაში ჩამორჩება 14 წრე და პოლიტსკოლა.

პარტიული განათლების ქსელისადმი პარტიული ორგანიზაციების არასაკმაო ხელმძღვანელობისა და კონტროლის შედეგად, აგრეთვე პროპაგანდისტთა ერთი ნაწილის უყურადღებობით ზოგიერთი პოლიტკოლესა და წრეში მეცადინეობა დაბალ იფერ დონეზე ეწყობა, მსმენელთან სულ ტოდ ეროვვეიან გაელილ მასალაში, არ ადგენენ კონსპექტს, ზშირად აცდენენ მეცადინეობას. ზეკალაკაჩავი სადგურებისა და რეზრეფუარების სამმართველოს, „საქჩაის“ ტოტების, თბილისტიგაეჭობის ქსელის, არტელ „პროიმტეხტროოის“ პირველად პარტორგანიზაციებთან არსებულ პოლიტსკოლებსა და წრეებში სათანადო სიღრმით არ წარმოებს შესწავლილი მასალის გამეორება, იშვიათად აწყობენ თემატიკურ ეგსკურსიებს, არასაკმაოსად მუშაობენ იმ მსმენელებთან, რომლებიც აცდენენ მეცადინეობას, სუსტად ერკვევიან გაელილ მასალაში.

შემდეგ მომხსენებელი შეეხო კომკავშიროული ორგანიზაციებისადმი პარტიული დაბარების საკითხს და აღნიშნა, რომ მთელი რიგი პარტიული ორგანიზაციები ჯერ კიდევ არასაკმაო ხელმძღვანელობასა და დახმარებას უწევენ კომკავშირულ ორგანიზაციებს პოლიტკოლეგა და კომკავშირული პოლიტგაათლების ქსელში მიმდინარე სასწავლო წლის ორგანიზებულად დამთავრებისათვის მზადების საქმეში, — თქვა შემდეგ მომხსენებელმა, — სერიოზული ნაკლოვანებებიც გვაქვს.

უმაღლესი განათლების სამინისტროს სამნენებლო-სამინტეკოო, „საქსოფფლეკტროლიტი“, „საქთამბაკოს“, ჩიაის სამბრთალი მეურნეობების, ლენინმარნთის, თბილისის ბაბონ-სამრეკლაობათის, საქმინწყლების, „საქჩაიმეხმოსტაყის“ და „საქსასპროექტის“ ტრესტებმა, ორტელ „პრომმეხსტროოის“ საკრთველოს ეკოფიზიკური კანტორის, № 3 პერის ქარხნის, „საქმენის“ № 2 სამშენებლო კანტორის, მეოთხე სტომატოლოგიური პოლიკლინიკის, ეიფთა მეორე სამეალო სკოლის პირველადს პარტიულ ორგანიზაციებში არადამაკმაყოფილებლად ანის დაყენებენ მარქსიზმ-ლენინიზმის დამოუკიდებლად შესწავლის საქმე. აქ კომეთსტების ნაწილ-დეიდულ ნაწილი ვერ ასრულებს ინდივიდუალურ სამუშაო გეგმებს.

ზოგიერთი პირველადი პარტიული ორგანიზაციის მდივანი და კონსულტანტი ვერ ერკვევა ბოლშევიზმის ისტორიისა და თეორიის დამოუკიდებლად შესწავლის ორგანიზაციისა და მეთოდიკის საკითხებში, არ აწყობს ინდივიდუალურ და ჯგუფურ თეორიულ გასაუბრებებს. პარტიულ კრებაზე, პარტბიურის სხდომებზე არ ახლავვენ წრეებსა, კონსულტანტებისა და ზოგიერთ დამოუკიდებლად მომუშავე კომუნისტებს საკმაოზომას, უყურადღებოდ ეკიდებთან ლექციურ პროგაგანდას. სერიოზული ნაკლოვანებანი პედაგოგიკის სპეციალურო-საკვლევი ინსტიტუტის, „საქმაბეშენის“ სამმართველოს პარტორგანიზაციებთან არსებულ ეკონომიკუნმა. ასსწავლო გეგმების შესრულებაში ჩამორჩება 14 წრე და პოლიტსკოლა.

პარტიული განათლების ქსელისადმი პარტიული ორგანიზაციების არასაკმაო ხელმძღვანელობისა და კონტროლის შედეგად, აგრეთვე პროპაგანდისტთა ერთი ნაწილის უყურადღებობით ზოგიერთი პოლიტკოლესა და წრეში მეცადინეობა დაბალ იფერ დონეზე ეწყობა, მსმენელთან სულ ტოდ ეროვვეიან გაელილ მასალაში, არ ადგენენ კონსპექტს, ზშირად აცდენენ მეცადინეობას. ზეკალაკაჩავი სადგურებისა და რეზრეფუარების სამმართველოს, „საქჩაის“ ტოტების, თბილისტიგაეჭობის ქსელის, არტელ „პროიმტეხტროოის“ პირველად პარტორგანიზაციებთან არსებულ პოლიტსკოლებსა და წრეებში სათანადო სიღრმით არ წარმოებს შესწავლილი მასალის გამეორება, იშვიათად აწყობენ თემატიკურ ეგსკურსიებს, არასაკმაოსად მუშაობენ იმ მსმენელებთან, რომლებიც აცდენენ მეცადინეობას, სუსტად ერკვევიან გაელილ მასალაში.

კრების მუშაობაში მონაწილეობა მიიღო საქართველოს კ. პ. (ბ) თბილისის საქალაქო კომიტეტის მდივანმა ამხ. გ. ჯიბლაძემ.

მუშათა კლასის გმირული ბრძოლის სახელოვანი ფურცელი

(„ოგბუნოვოს თავდაცვის“ 60 წლისთავი)

XIX საუკუნის დასასრულს და XX საუკუნის დასაწყისში ევროპას სამრეწველო კრიზისი მოეფო. კრიზისი შეეხო რუსეთის მრეწველობასაც. 1900-1903 წლების განმავლობაში 3 ათასამდე მსხვილი და წვრილი საწარმო დაიხურა. დანარჩენმა ფაბრიკა-ქარხნებმაც მკვეთრად შეამცირეს წარმოება. ათასობით მუშას წყვეტდა სამუშაო, ქეიშაში ულუკმაპაროდ დარჩა. წარმოებაში მყოფთ საგრძნობლად შეუმცირეს ხელფასი, ეკუთვნილ პირობები. მუშებმა დაკარგეს ის მცირეოდენი დათმობანიც, რაც წინა წლებში ბრძოლით გამოსაცეს კაპიტალისტებს.

ყოველივე ამან გააძლიერა პროლეტარიატის აღშფოთება. მუშათა კლასის ბრძოლა კაპიტალისტების წინააღმდეგ პოლიტიკურ ხასიათს იღებდა. „მუშათა მოძორაობა, — წერდა ვ. ი. ლენინი, — ღრმავდება, ფართოვდება... ანლა უკვე შეგვიძლია ვთქვათ, რომ მუშათა მოძრაობა ჩვენი ცხოვრების ეედგივ მოკლესად გადაიქეცა და გაჩაღრძობს ზრდას ყოველგვარ პირობებში.

მაგრამ სამრეწველო გამოცოცხლების შეეცვა კრიზისით ასუსტებულ მუშებს არა მხოლოდ ამას, რომ გაურთიანებელი ბრძოლა მათთვის მუდმივ აუცილებლობას წარმოადგენს. ეს მაცალა დაამსხვრევს ფეოდალურ ეკონომიკურ ბარბაროსობასა, რომელშმაც წარმოშობა ინფუს მრეწველობის ეკონომიკა. ეს მაცალა ფეოდალურ ეკონომიკურ ბარბაროსობასა, რომელშმაც წარმოშობა ინფუს მრეწველობის ეკონომიკა. ეს მაცალა ფეოდალურ ეკონომიკურ ბარბაროსობასა, ეს ეკონომიკა

სტალინს უმღერიან

დღეს ჩვენ ვბეჭდავთ გამოჩენილი ჩინელი პოეტის ლიუი ძიანის ლექსს, რომელიც მიძღვნილია ი. ბ. სტალინისადმი. ეს ლექსი დაიბეჭდა 1949 წლის 21 დეკემბერს გაზეთ „ენენმინჟიბაოში“ ამხანაგ სტალინის დაბადების 70 წლისთავთან დაკავშირებით.

★ ★ ★

ლიუი ძიანი

შენ თვითონ უკვდავება ხარ!

1.
ბელადო, მხსნელო ვარსკვლავო,
დროშავ ბრძოლის და წიხსელის,
მადლობის ნიშნად რა გიძღვნა,
რომ იყოს შენი ღირსი?

2.
არის თქმულება ჩინეთში:
ლინჟი ჰქვიანი ბალახს,
რომლის შეხებაც ანიჭებს
კაცს უკვდავების ძალას.
და თუ სწორია თქმულება
ზღაპრულ ბალახის ირგვლივ,
ბრავალ ათას ლის გავლილი,
რომ მოვიტანო იგი.
ბეკინს დაეტოვებ რიერაზე,
რაშს ავიჩქარებ ფეხმალს,
არ შევფლოკავები, თუნდ რისხვითი
გზა გადამეფრთხს მეხმაც.
ვეწვევი მაღალ კუნლუნშანს —
თოვლთან მთების გრეხილს,
სადაც ჯერ ადამიანის
არც კი დადგამეს ფეხი.
მე ყველა მწვეროვანს მოვსინჯავ,
ყინულის ყველ ზოლდეს, —
იქნება ჯადოსნურ მცენარეს
ფესვი იქ სადმე უდევს?

3.
არის თქმულება ჩინეთში:
ცოტო ტაძარში ერთვან,
ამაყად ტოტებაშლილი
ატმის მაღალი ხე დგას;
ვინც კი მის ნაყოფს იგემებს,
ბას უკვდავება ელის,
ვერ შეეხება ვერასროს
ბედი სიკვდილის ხელი.
და თუ სწორია თქმულება
ცოტო ტაძრის ირგვლივ,
ავდგები, გადავფრინდები,
რომ მეც ვიხილო იგი!
...ი, მე უკვე მივფრინავ, —
ხელები მეეტვენ ფრთებად,
მეალერსება ნიავი,
ბული სიამით თბება.
მაღლა, სულ მაღლა მივიწევ,
აჰ, რა შორსაა მიწა!
აქ ხომ არ ხომ არის ტაძარი,
რაც ჩემს ოცნებად იქცა?

4.
ელვას ირწიკი თუ მისდეგს,
თქვი, რომ ამაოდ დამეგრა!
ვერ დაიწევა ელვასა,
ვერ იხსნის ფრთების გაშლა.
მეც ელვასავით ვისწრაფი
ამ უბაპირო ცაზე,
მთელ დედამიწას ერთ დღეში
მე შემოვიგლი ასე.
რა კარგად ჩანან აქედან
მდინარეები, ტბები,
ტყეები, უდანიანები
და ბოლოათი მთები!
ლურჯ ზღვაზე თეთრი აფრები
რა მომხიბვლელად ჩანან!
აგერ ბაღლინი მინდორი
და მოშრიალე ყანაც...

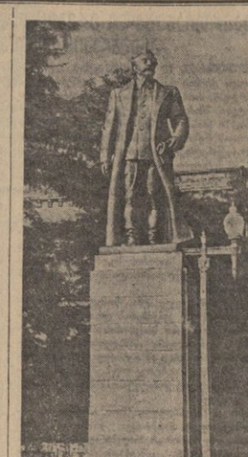

სერგო ორჯონიკიძის ძეგლი ორჯონიკიძის სახელობის ქარხნის ბაღში

სერგო ორჯონიკიძის ძეგლი ქარხანაში

18 მაისს თბილისის ორჯონიკიძის სახელობის მანქანათმშენებელი ქარხნის ბაღში გაიხსნა ლენინ-სტალინის პარტიის ერთგული შვილის, საბჭოთა სახელმწიფოს გამოჩენილი მოღვაწის სერგო ორჯონიკიძის ძეგლი.

ძეგლის გახსნასთან დაკავშირებით გიორგი ხალმარავილი მიტინგი, რომელსაც ესწრებოდნენ ამხანაგები: გ. ზამბახიძე, ვ. ბაკრაძე, ს. ობახოვი, ნ. რუხაძე, ე. ჩერქეზოვი, თ. ქვლივიძე, გ. ლუარსაბოვი, დედაქალაქის პარტიული და საბჭოთა ორგანიზაციების წარმომადგენლები, ორჯონიკიძის სახელობის მანქანათმშენებელი ქარხნის მეშვიმისაქმეურეები და ინჟინერ-ტექნიკოსები.

მიტინგზე სიტყვები წარმოთქვეს ორჯონიკიძის სახელობის ქარხნის დარეგისტრირ. ამხ. გ. ბერიძეშვილმა, ქარხნის კომკავშირის კომიტეტის მდივანმა ამხ. ე. ღუდუშაურმა, სტახანოველებმა ე. მაჩაბელმა და მ. ბაღდასარიანმა.

სერგო ორჯონიკიძის ძეგლი, რომელიც მისივე სახელობის ქარხანაში დაიდგა, ხელოვნების თვალსაჩინო ნაწარმოებია. ბრინჯაოს ფიგურა, რომელის სიმაღლე 3 მეტრია, დადგმულია 4,70 მეტრი სიმაღლის კვარცხლბეკზე. ძეგლთან მოწყობილია ყვავილი. ძეგლი აგებულია მოქანდაკე ვახტანგ მალრადის პროექტით.

კინო

ჩეხოსლოვაკური ფილმების ფესტივალი

საბჭოთა კავშირის თორმეტ დიდ ქალაქში, მათ შორის საქართველოს დედაქალაქ თბილისში, მოეწყო ჩეხოსლოვაკური კინოფილმების ფესტივალი.

თბილისში ფესტივალი მიმდინარეობდა 7-დან 16 მაისამდე დედაქალაქის დიდ კინოთეატრებში—„რუსთაველში“, „ამირანში“ და „ისანში“. ამ პერიოდში ნაჩვენები იქნა კინოფილმები: „ადგებიან ახალი მებრძოლნი“, „ახალი ჩეხოსლოვაკია“, „კაბალი“, „მეუღლე ბარიკადაზე“, „ბმაზე“ და „ძველი პრაღის გმირები“.

ფესტივალის გამმართველობაში თბილისს მშრომელები გაეცნენ ჩეხოსლოვაკიის ახალგაზრდა კინემატოგრაფიის საუკეთესო ნაწარმოებებს და გულთბილად მიიღეს ისინი. ამ ფილმების დემონსტრაციამ ცხადყო, რომ ჩეხოსლოვაკიის კინემატოგრაფია მტკიცედ დაადგა სოციალისტური რეალიზმის გზას და საუსნებით გაწყვიტა კავშირი ბურჟუაზიულ ხელოვნებასთან. ეს ფილმები ნათლად გვიჩვენებენ, თუ როგორ ნაყოფიერად იყენებენ საბჭოთა კინოხელოვნების დიდიან გამოცდილებას ჩეხოსლოვაკიელი კინომუშაკები.

თბილისში ფესტივალი დაიწყო კინოფილმის „ადგებიან ახალი მებრძოლნი“ ჩვენებით. აღსანიშნავია, რომ ამ ფილმის სცენარი დაწერილია ჩეხოსლოვაკიის პრემიერ-მინისტრის ანტონინ ზაპოტოცკის ამავე სახელწოდების რომანის მიხედვით. ფილმში ნაჩვენებია მუშათა რევოლუციური მორაობის პირველი ნაბიჯები. ფილმის მთავარი გმირია რევოლუციონერი ლადისლავ ბუდიჩსკი (ზაპოტოცკი), რომელმაც მთელი თავისი ცხოვრება მოიხმარა ხალხის სამსახურს. ამ გმირის პროტოტიპია ჩეხოსლოვაკიის ამჟამინდელი პრემიერ-მინისტრის მამა.

მოქმედებას გადაეკვანთ გასული საუკუნის ბოლო წლებში. მაყურებლის თვალწინ იშლება მუშათა დაბა ზაკოლანი. მისი მეხოვრები ოუტანელ გაჭირვებასა და უუფლებობაში ცხოვრობენ. ან აქ პოლიციის მეთვალყურეობის ქვეშ ჩამოდის გადმოსახლებული სოციალისტი, მუშათა გაზეთის რედაქტორი ლადისლავ ბუდიჩსკი, დაბის მცხოვრებნი პირველ ხანებში მას უნდობლად ეკიდებიან. მაგრამ გადის დრო. ლადისლავ ბუდიჩსკი ჩაგრული ადამიანებისადმი გულწრფელი თანაგრძნობით, გულისხმიერებითა და თავდადებლობით მალე იმსახურებს უბრალო რიგითი ადამიანების პატივისცემასა და სიყვარულს. ბუდიჩსკი დაბამრების ხელს უწყობს მუშა სლამეს, რომელიც წარმოებაში მუშობისას დასახიჩრდა. ბუდიჩსკის მეცადინეობით სლამეს დაბამრებას აძლევენ. მისივე ინიციატივით დაბაში იქმნება ურთიერთდახმარების კავშირი. თავისი მგზნებარე გამოსვლებით ბუდიჩსკი მუშებს ძალადობისა და ჩაგვრის წინააღმდეგ ორგანიზებელი ბრძოლისაკენ მოუწოდებს.

ფილმში კარგად არის ნაჩვენები, თუ როგორ თანდათანობით იღვიძებს უმეტესობა და სიბნელეში მყოფ მუშათა შორის პოლიტიკური შეგნება. ეს განსაკუთრებით ნათლად მოჩანს მეხუთე კოლმეურნის მაგალითით. ამ როლს შესანიშნავად განასახიერებს მსახიობი ფ. სმოლიკი. ეს კეთილშობილი მოხუცი, რომელმაც მთელი თავისი სიცოცხლე მდიდრების მონურ მორჩილებაში გაატარა, პირველად ბედავს ხმის ამაღლებას მათ წინააღმდეგ. სწორედ ამით ისახელებს იგი თავის თანამოსაფლელთა პატივისცემასა და სიყვარულს. მისი დაკრძალვა გადაიქცევა ძლევამ დემონსტრაციად, რაც შიშის ზარსა გვრის მოძალადე ხელისუფალთ.

ფილმის უკანასკნელ კადრებში მოცემულია მამასახლისის არჩევნები. ამ არჩევნებში გამარჯვებული გამოდის სოციალისტი ბუდიჩსკი, რომელსაც დაბის მშრომელები ზეიმითა და აღფრთოვანებით ხვდებიან. გასამსახურებლელ სიმღერის მგზნებარე სიტყვები:

„ჩვენთან ერთად, ჩვენს მხარდამხარ აღსდგებიან ახალი მებრძოლნი“.

ფილმის შემოქმედ კოლეტივს არაფერი დაეფარებია იმისთვის, რომ შეექმნა ამაღელვებელი ნაწარმოება ჩეხოსლოვაკიაში მუშათა რევოლუციური მორაობის აღმოცენების პირველ პერიოდზე.

ჩეხოსლოვაკიელი ხალხის წარსულისადმი, მშაგარელთა წინააღმდეგ მისი ბრძოლისადმი მიძღვნილი ავრეთვე ფილმი „ძველი პრაღის გმირები“.

უდიდესი ძლიერებით არის გადმოცემული ფილმ „ხუნკ ბარიკადაზი“ გერმანელ ფაშისტ დამპყრობთა მიერ ჩეხოსლოვაკიის ოკუპაციის საშინელი დღეები და ჩეხოსლოვაკიელ პატრიოტთა გმირული წინააღმდეგობა.

უდიდესი ვარდაკმენები მოხდა ჩეხოსლოვაკიის ცხოვრებაში, სულელურად გიბარადა და განმტკიცდა მისი ხალხი. ახალგაზრდა დემოკრატიული რესპუბლიკის აყვავება, ჩეხ და სლოვაკ მშრომელთა მხურვალე მისწრაფება—მოაწყონ ბედნიერი და საამური ცხოვრება, — ყველაფერი ეს ნათელი, რეალისტური ფერებით არის ასახული ფილმებში: „აკაშალი“ და „ახალი ჩეხოსლოვაკია“.

თბილისის მაყურებელთა დიდი ინტერესი ჩეხოსლოვაკიური ფილმებისადმი იმის მაჩვენებელია, რომ საბჭოთა ქვეყნის ადამიანები მხურვალე თანაგრძნობით ხვდებიან სახალხო დემოკრატიის ქვეყნების ყოველ წარმატებას, მათს წინსვლას სოციალიზმის გზაზე.

კარგი იქნება, თუ მოეწყობა ავრეთვე დანარჩენი სახალხო დემოკრატიის ქვეყნების (პოლონეთი, უნგრეთი, რუმინეთი და სხვ.) კინოხელოვნების საუკეთესო ნაწარმოებთა ფესტივალი. ეს დიდად შეუწყობს ხელს ქართველი ხალხის მიერ სახალხო დემოკრატიის ქვეყნების ხალხთა ცხოვრების, მათი კულტურისა და ხელოვნების უფრო ახლო გაცნობას.

ბ. კოკილაშვილი

ვენანი. ...

ქედა. (სა.ა. კორ.). ქედის რაიონის სოფელ ვარჯანისის საკოლმეურნეო მინდვრებზე ნაყოფიერი მეშობადა გაჩაღებული. ბერიას სახელობის სასოფლო-სამეურნეო არტელის წევრებმა ჯერ კიდევ 4 მაისისათვის შეასრულეს სიმინდის თესვის დავალება. დათესეს 120 ჰექტარზე. ბენსაკუთრებით დაწინაურდა პირველი ბრიგადა, რომელსაც მ. მაკარაძე ხელმძღვანელობს. კოლმეურნეობაში წარმატებით მიმდინარეობს თამბაქოს რგვა. უკვე 5 ჰექტარზე დარგულია თამბაქოს მაღალხარისხოვანი ნერგი. თამბაქოს პლანტაციებში დაფუძნებულად შრომობენ მოწინავე მეთამბაქოეები ასე ბერიძე, გულნაზარ და ფადიკო დისამიძეები და სხვ. მათს რგოლს უნარიანად ხელმძღვანელობს მ. ჯანბაძე, რომელიც ებრძვის 5 ჰექტარი თამბაქოს თვითეულ ჰექტარზე 40 ცენტნერი თამბაქოს მოკანისათვის.

ვარჯანისელ კოლმეურნეებს 7,5 ჰექტარი ვენახი აქვთ. მევენახეობის მოწინავე რგოლს ხელმძღვანელობს ლენინის ორდენისანი შუქრი ბოლქვაძე, რომელმაც ვაღდებულება იკისრა 3 ჰექტარი ვენახის თვითეულ ჰექტარზე 110 ცენტნერი ყურძენი მოიყვანოს. კოლმეურნეებმა დანარჩენ 4,5 ჰექტარზე საშუალოდ 40 ცენტნერი ყურძნის მოყვანა იკისრეს.

ახალი მოდელის საბავშვო ფეხსაცმელი

თბილისის მოლოტოვის სახელობის ფეხსაცმლის ფაბრიკაში შარშან დაიწყეს საბავშვო ფეხსაცმლის სერიული წარმოება ცხელი ვულკანიზაციის წესით. მაგრამ ეს ფეხსაცმელი კარგი არ იყო. ფაბრიკაში ზმირად მოდიოდა თბილისელი მომხმარებლის წერილები, რომლებშიც ისინი გამოთქვამდნენ უკმაყოფილებას საბავშვო ფეხსაცმლის ცუდი მოყვანილობის გამო.

ამკამად ფაბრიკაში გადაწყვიტეს დაიწყონ მოსახლეობის მიერ რეკომენდებული მოდელის საბავშვო ფეხსაცმლის გამოშვება. ახალი ფეხსაცმლის სამრე თავისი მოყვანილობით დიდად განსხვავდება ძველისაგან. ეს ცვლილება ხორცეულდება იმ მიზნით, რომ ფეხსაცმელი უფრო თავისუფალი და მოხერხებული იყოს სატარებლად, ამასთან მხედველობაში მიღებული გარეგნული შესახედაობის გაუმჯობესების საკითხიც.

ფაბრიკაში უკვე დაამზადეს ახალი საბავშვო ფეხსაცმლის მოდელები და შეუდგნენ ამ მოდელების მიხედვით ცხელი ვულკანიზაციის წესებთა გადაკეთებას.

...

ქედა. (სა.ა. კორ.). ქედის რაიონის სოფელ ვარჯანისის საკოლმეურნეო მინდვრებზე ნაყოფიერი მეშობადა გაჩაღებული. ბერიას სახელობის სასოფლო-სამეურნეო არტელის წევრებმა ჯერ კიდევ 4 მაისისათვის შეასრულეს სიმინდის თესვის დავალება. დათესეს 120 ჰექტარზე. ბენსაკუთრებით დაწინაურდა პირველი ბრიგადა, რომელსაც მ. მაკარაძე ხელმძღვანელობს. კოლმეურნეობაში წარმატებით მიმდინარეობს თამბაქოს რგვა. უკვე 5 ჰექტარზე დარგულია თამბაქოს მაღალხარისხოვანი ნერგი. თამბაქოს პლანტაციებში დაფუძნებულად შრომობენ მოწინავე მეთამბაქოეები ასე ბერიძე, გულნაზარ და ფადიკო დისამიძეები და სხვ. მათს რგოლს უნარიანად ხელმძღვანელობს მ. ჯანბაძე, რომელიც ებრძვის 5 ჰექტარი თამბაქოს თვითეულ ჰექტარზე 40 ცენტნერი თამბაქოს მოკანისათვის.

ვარჯანისელ კოლმეურნეებს 7,5 ჰექტარი ვენახი აქვთ. მევენახეობის მოწინავე რგოლს ხელმძღვანელობს ლენინის ორდენისანი შუქრი ბოლქვაძე, რომელმაც ვაღდებულება იკისრა 3 ჰექტარი ვენახის თვითეულ ჰექტარზე 110 ცენტნერი ყურძენი მოიყვანოს. კოლმეურნეებმა დანარჩენ 4,5 ჰექტარზე საშუალოდ 40 ცენტნერი ყურძნის მოყვანა იკისრეს.

...

ქედა. (სა.ა. კორ.). ქედის რაიონის სოფელ ვარჯანისის საკოლმეურნეო მინდვრებზე ნაყოფიერი მეშობადა გაჩაღებული. ბერიას სახელობის სასოფლო-სამეურნეო არტელის წევრებმა ჯერ კიდევ 4 მაისისათვის შეასრულეს სიმინდის თესვის დავალება. დათესეს 120 ჰექტარზე. ბენსაკუთრებით დაწინაურდა პირველი ბრიგადა, რომელსაც მ. მაკარაძე ხელმძღვანელობს. კოლმეურნეობაში წარმატებით მიმდინარეობს თამბაქოს რგვა. უკვე 5 ჰექტარზე დარგულია თამბაქოს მაღალხარისხოვანი ნერგი. თამბაქოს პლანტაციებში დაფუძნებულად შრომობენ მოწინავე მეთამბაქოეები ასე ბერიძე, გულნაზარ და ფადიკო დისამიძეები და სხვ. მათს რგოლს უნარიანად ხელმძღვანელობს მ. ჯანბაძე, რომელიც ებრძვის 5 ჰექტარი თამბაქოს თვითეულ ჰექტარზე 40 ცენტნერი თამბაქოს მოკანისათვის.

ვარჯანისელ კოლმეურნეებს 7,5 ჰექტარი ვენახი აქვთ. მევენახეობის მოწინავე რგოლს ხელმძღვანელობს ლენინის ორდენისანი შუქრი ბოლქვაძე, რომელმაც ვაღდებულება იკისრა 3 ჰექტარი ვენახის თვითეულ ჰექტარზე 110 ცენტნერი ყურძენი მოიყვანოს. კოლმეურნეებმა დანარჩენ 4,5 ჰექტარზე საშუალოდ 40 ცენტნერი ყურძნის მოყვანა იკისრეს.

ფანჩატურ, და ცხრათვალა მზე გამოჩნდებოდა.

მართლაც დიდებული რამ არის გაბაფხული.

პირველი ლილო-ბერილი გაჩნდება თუ არა მთის კალთაზე, პირველ ეხმელს მერნიშნავს თუ არა თვალი, გულიც ალეძინებს.

ბანა ახლოდან ხე იღვიძებს, ან ყვავილი ახელს თვალს?

არა, გაზაფხლისა სულხანის გულსაც აღვიძებდა, ახალისებდა და აფრთიანებდა. ყოველი გაზაფხლი მისთვის ახალი სიცოცხლის დასაწყისად იქცეოდა ხოლმე, მხნე და იმედიანი, საკინძგახსნილი ზრომობდა და ფართო, გაფეიერ მკერდს მთის ნიაუს უშვერდა.

მაგრამ ეს იყო წინათ. ახლა შემდეგ თითქოს მთელმა სატკენენ ბეთარა.

ეს ფიქრიც ეს მგელივით მიუტაკა და ბეჭლი მოჰკვეთა ჯარმაგ ვაჟკაცს. ალბათ, ადარც მის შვილიშვილებს ახსოვთ ის დედაბოძივით წელში გამართული ახოვანი ვაჟკაცი, რომელიც შინ თუ გარეთ, თვალს არ აშორებდა თავის ნამიერებს, ისე უფლიდა, როგორც საკუთარი ხელით ნაყრილ ვაზს.

ღრმად და სულხანის ცდამ თავისი ბიტანა. შვილიშვილები ეზეს კი არა, სულხანსაც ასწრებენ ფიდით ადგომას: ფრთხილად, ფრთხილად, ძილს ნუ დაეეფრთხობთ პაპა სულხანსო... მათ ჭოროსაო, სულ ასე წელში მოხრილი დადიოდა ამ ქვეყანაზე მათი მოამაგე მოხეცილ ან კი როგორ ეხსოვნებათ, ეს ხალხი, ეს გოგო-ბიუბიი, ეს ქალ-ბაღი სულ ახლახან მოვიდა ამ წუთისოფელში.

რახანია შვიდი ქალი გაათხოვა. რახანია მეუღლეც დამარხა, რომელიც სამანელო ოჯახი გმირულად დაუპეტია ომეფეველის, ნათელს და პატარა სულიკოს ბაბის ჯაგრმა გადაატანა.

შვილის დიდმა ნაღველმა საბოლოოდ შეარყია სულხანის ჯანი.

ბავშვებისათვის და რძლისთვის ცოტალი რა არის, მოუოტბლეული სახეც კი არ ეტეკენინა, თუმცა ფილი ნაჩუმადრი ცრემლითაც და ღრუბლითაც მოპბრთავებული ჰკონდა.

ოჯახის წევრები ერთმანეთს უფროხილდებოდნენ და ნაღველის გაკარეებას ცდილობდნენ. ნათელი მზის ბეჭზე ეკლის გაუშლიდა მოხეცს, პატარა სულიკო მუხლისთავებზე ჩამოუსვამდებოდა და ეტატინებოდა:

— პაპა, მართლა მოუხდავე იყავი?

— ვის გითხრა, ბიუბ? — გაიღიმებდა ეს ასული ხულანი.

— მითხრეს, ან უბანში ლაპარაკობდნენ ამ დღეს!

— ეჰ,—გამოკოცხლდებოდა მოხეცი,—რახან ჩემი ჭიდაობის ამბის გაგება გინდა, ან ბერიკაანთ მიხასა ჭკიოხე, ის ეკეტავს ყველაფერსა...

ნათელს ჯერ კეთილი ღიმილი აეფეფრავდა სახეს, მერე სიცილს ეეღარ შეიკავებდა და გულიანად ახითხითდებოდა.

— რა გაცინებს, გოგო? რას აკრიახდი?—ეუბნეთ შეუტევდა სულხანი...

— რა და ...ბერიკაანთ მოხეცი აკი შარშანწლა მოკვდა!

— უკ, რამ დამავიწყა, ასე რამ გამომათოვანა?

მოკვდაო? რა ვქნათ, თუ აგრეა, მაშინ გაიოდგება პაპა სულხანი, გაიჩეოდება, რადგან ადარც თავისი კარგი ბიბოლის მოწმე ჩყოლია ამ წუთისოფელში!... ან არა და, მოწმე რა საჭიროა, ეუ დაიჯერებთ, ნუ... თვალებს ადაუბეკს პაპა სულხანი, ფიქრში წავა და...

ეკეკი საკიდაო ჩიბას ჩაიცვამდა, ქამარს მეიდროდ შემოიკრავდა, ჭალავებს გაშლიდა, ერთს დაკაკლებდა და ისე გადაბტებოდა წრეში, რომ ყველა გაიხაბეზოდა...

რომელი ერთი გაიხსენოს...

გავეშებულ კაბენს ქამანდით მოთოკავდა, სამჭედლოს წინ ჩვილი ზაქვითი დაარჩენდა, ფეიდში ფეხს ჩარავდა და წაექეცავდა; შავად ბრიალებულ თვალებზე თავის ნაბდის ქუდს დაფარებდა და ერთ წამში ნალუს ისე მარჯვეედ გამოუცლიდა, რომ ერთხელაც არ შეიფართხალებდა კაბენს. სხვებს დანაწილებულიეთ კოლმეობით კი არ გაეკლიდა. ჩლეშმი იარა კი არ გაუნნებდოდა...

კაი, კაი ვაკაკაი იყო სულხანი. მაგრამ გაჩენმდება. თქმენი ვერ იქმს და ძმნენი ვერ იტყვისო, გაუგონია და გაჩენმდება. გაჩენდება, რა ეთქმის.

• • •

სულხანს ფიქრი გაუწყდა. ქვეკვიდან მანქანის ხმა გაისმა. ერთი ორჯერ დაიყვირა, იქაკანა—ეკანანა და შეჩერდა. ეტყობოდა, გუშინდელ ნაწვიმარზე ამოსვლა უჭირდა. სულხანი წამოდგა, „თავმოჯდომარე იქნებაო“. ჩაიბუზღუნა, ხელი მოირჩოდილა და გასძახა:

— რომელი ხარ, ბიუბ?

კარი თამამი ხელისკვრით გაიღო.

„აკი ვთქვი“,—გაიფიქრა სულხანმა, როცა ჭიბკარში შემოსული შაგაგრემანი ვაკაკეი დაინახა.

სტუმარმა ხელი მაღლა ასწია, ზორიდანვე დაიპირა ოაოკაის თქმა, მაგრამ უნებურად წაიფოფრინა, შეტბარბაცდა და შესაგებებლად მომავალი სულხანის წიხ ცალ მუხლზე ჩაიხოქა.

— ოეი თეალი არ დამშვიდა, მალეკ, ამ ტიალმა ასსმოვნად შეგარცხვინა... ჩემი ონავეიები შინ ალარაფერს აყენებენ, სულ ასე მიფანტე-მოფანტეს ყველაფერი!—მოდერშობდა სულხანი.

— სწორედ ამ ასსმოვნად მომიფანა, სულხან,—თან ბუზლოსთვის ოწმეხდდა, თან ფარცხეენთან ამბობდა სტუმარი. — წუხელ „ნინეკი“ ნინეკ ნინეკ შეგვაბორდა... ახლაც იმან გამომგზავნა, პაპაჩემი გაკაკოოუნულია, შენ წადიო... წისქვილი ოოგვიმალა. ერთი ასეთი წისქვილის ეკრძისთავი გვინდა, იქნებ გეშოდეს, ან ეს გატეხილი შეგვიდეოდეო!

„რაო, წისქვილი არეი გაგიტყდაო? — ხეიდეთ, რისთვის სდომებია ნათელს ეს ტალი ასსმეულ!“. — გაიფიქრა სულხანმა და ზეაზე გადატეხილი წისქვილის ღერძისთვი გადაატეხილ-გადმოატეხილა.

— სამი დღეკ წისქვილი გვიცდებ. სანამ რაიონიდან გამოვეტანთ, უნდა ბეკინ. ეს ნათელა ნინეკ შეგვპარდა... ახლაც იმან გამომგზავნა, პაპაჩემი გაკაკოოუნულია, შენ წადიო... წისქვილი ოოგვიმალა. ერთი ასეთი წისქვილის ეკრძისთავი გვინდა, იქნებ გეშოდეს, ან ეს გატეხილი შეგვიდეოდეო!

— ეჰ, „მოსკვიჩი“...—ჩაიკინა სულხანმა, რკინის ასსმეულს დასწვდა, აწევა გაუეკონდა, მაგრამ ობტბარი ან ეგიტეტა და ეკენესი ითხრა.

პატარა სამჭედლოში ნესტეს, ობის და დიდხნის დამდგარი ჰაერის სენი ტრიალებდა. სულხანი საკმეს ეუფდა. რა ხანია ამ ალარ შემოსულა, რა ხანია ხელი არ მიეკარებია ამ საბერველისათვის. საბერველმა ძველებურად დაიწყო ქმენა, ღუმელში ცეცხლი გაღვიძდა, გრდემლზე ტანგამოყიდებული ეურო აკრიალდა. მოხუცს, ეუჩრდა, თვითონაც ეს საბერველიეთ ქმნიადეა. შეაბოლიდან ოფლს მალამაკ იფურავდა საჩვენებელი თითით.

მალე ღერძისთავი მზად იყო.

გახარებულ შალვას მაჯაში ჩაეკეო ხელი მოხუცესათვის, წისქვილში ეპაპტიდეოდა, ღიმილით ეეკითხა.

— წამოდი, ნანე, როგორ ააგრიალეს წისქვილი შენი ნახელავი!

ზოფერმა მანქანის კარი გამოეღო სულხანს.

სულხანი ყოყმანობდა, ყოყმანობდა. ბულეთ კი უნდოდა თავისი საყვარელი, განაწყენებეკეო ნათელს სწორედ ამ წუთში დანახვა, როცა თავმჯდომარე მანქანას შეაგრიალებდა წისქვილის ეზოში. ბულეთ უნდოდა, ბულეთ... რამდენი წელია თავის ეზოს არც გასცილებია... რა იქნება ჰა, ამ „მოსკვიჩის“ ეკეოსაც ბაგიეს, ერთი კარგად გიიკონლებს... ეკეკ...

„მაგრამ იმ ჭინკა ბიბს რომ შეეხვეს იქა?... თუმეც, შალვამ ხომ თქვა, ქალაქს არის წასულიო!

— კარგი, წამოვალ!

ჩაიდეოდნა ბოლოს სულხანმა, ჭიბკარი გამოკეტა და მანქანაში ხენეშით ჩაჯდა. მანქანა ამბაორდა და ორორიბეში გრიალით დაეშვა. გაიკრიოოს სულხანს ადოორიალებულეთ ოეკეზმაკაკ, გაცსლოდა, გაასწორა ამ მანქანასაც. მინი ბორბლების ბარაბანეკეკ, ბენსპრისა გამზერიეკეკ ხეებსაც... უკვირს პაპა სულხანს, ძლიერ უკვირს...

— მაგ ზეაო არ ყოფილ წისქვილის მორგვის ფრთებსა, ისე ბრეშვეს ბორბალი?

ჩაეკითხა იგი ღიმილით შალვას.

— სულ უბრალო ამბავია...

— არა, ეიცი... მე ეგ კი არ მიკვირს... მანქანა მანქანაა, მაგრამ... კაცი?... — უნებურად წამოსცდა სულხანს, უმალვე ენას კბილი დაეჭირა და ჩაფიქრდა.

— ეჰ, „მოსკვიჩი“...—ჩაიკინა სულხანმა, რკინის ასსმეულს დასწვდა, აწევა გაუეკონდა, მაგრამ ობტბარი ან ეგიტეტა და ეკენესი ითხრა.

პატარა სამჭედლოში ნესტეს, ობის და დიდხნის დამდგარი ჰაერის სენი ტრიალებდა. სულხანი საკმეს ეუფდა. რა ხანია ამ ალარ შემოსულა, რა ხანია ხელი არ მიეკარებია ამ საბერველისათვის. საბერველმა ძველებურად დაიწყო ქმენა, ღუმელში ცეცხლი გაღვიძდა, გრდემლზე ტანგამოყიდებული ეურო აკრიალდა. მოხუცს, ეუჩრდა, თვითონაც ეს საბერველეთ ქმნიადეა. შეაბოლიდან ოფლს მალამაკ იფურავდა საჩვენებელი თითით.

მალე ღერძისთავი მზად იყო.

გახარებულ შალვას მაჯაში ჩაეკეო ხელი მოხუცესათვის, წისქვილში ეპაპტიდეოდა, ღიმილით ეეკითხა.

— წამოდი, ნანე, როგორ ააგრიალეს წისქვილი შენი ნახელავი!

ზოფერმა მანქანის კარი გამოეღო სულხანს.

სულხანი ყოყმანობდა, ყოყმანობდა. ბულეთ კი უნდოდა თავისი საყვარელი, განაწყენებეკეო ნათელს სწორედ ამ წუთში დანახვა, როცა თავმჯდომარე მანქანას შეაგრიალებდა წისქვილის ეზოში. ბულეთ უნდოდა, ბულეთ... რამდენი წელია თავის ეზოს არც გასცილებია... რა იქნება ჰა, ამ „მოსკვიჩის“ ეკეოსაც ბაგიეს, ერთი კარგად გიიკონლებს... ეკეკ...

„მაგრამ იმ ჭინკა ბიბს რომ შეეხვეს იქა?... თუმეც, შალვამ ხომ თქვა, ქალაქს არის წასულიო!

— კარგი, წამოვალ!

ჩაიდეოდნა ბოლოს სულხანმა, ჭიბკარი გამოკეტა და მანქანაში ხენეშით ჩაჯდა. მანქანა ამბაორდა და ორორიბეში გრიალით დაეშვა. გაიკრიოოს სულხანს ადოორიალებულეთ ოეკეზმაკაკ, გაცსლოდა, გაასწორა ამ მანქანასაც. მინი ბორბლების ბარაბანეკეკ, ბენსპრისა გამზერიეკეკ ხეებსაც... უკვირს პაპა სულხანს, ძლიერ უკვირს...

— მაგ ზეაო არ ყოფილ წისქვილის მორგვის ფრთებსა, ისე ბრეშვეს ბორბალი?

ჩაეკითხა იგი ღიმილით შალვას.

— სულ უბრალო ამბავია...

— არა, ეიცი... მე ეგ კი არ მიკვირს... მანქანა მანქანაა, მაგრამ... კაცი?... — უნებურად წამოსცდა სულხანს, უმალვე ენას კბილი დაეჭირა და ჩაფიქრდა.

— ეჰ, „მოსკვიჩი“...—ჩაიკინა სულხანმა, რკინის ასსმეულს დასწვდა, აწევა გაუეკონდა, მაგრამ ობტბარი ან ეგიტეტა და ეკენესი ითხრა.

პატარა სამჭედლოში ნესტეს, ობის და დიდხნის დამდგარი ჰაერის სენი ტრიალებდა. სულხანი საკმეს ეუფდა. რა ხანია ამ ალარ შემოსულა, რა ხანია ხელი არ მიეკარებია ამ საბერველისათვის. საბერველმა ძველებურად დაიწყო ქმენა, ღუმელში ცეცხლი გაღვიძდა, გრდემლზე ტანგამოყიდებული ეურო აკრიალდა. მოხუცს, ეუჩრდა, თვითონაც ეს საბერველეთ ქმნიადეა. შეაბოლიდან ოფლს მალამაკ იფურავდა საჩვენებელი თითით.

მალე ღერძისთავი მზად იყო.

გახარებულ შალვას მაჯაში ჩაეკეო ხელი მოხუცესათვის, წისქვილში ეპაპტიდეოდა, ღიმილით ეეკითხა.

— წამოდი, ნანე, როგორ �ააგრიალეს წისქვილი შენი ნახელავი!

ზოფერმა მანქანის კარი გამოეღო სულხანს.

სულხანი ყოყმანობდა, ყოყმანობდა. ბულეთ კი უნდოდა თავისი საყვარელი, განაწყენებეკეო ნათელს სწორედ ამ წუთში დანახვა, როცა თავმჯდომარე მანქანას შეაგრიალებდა წისქვილის ეზოში. ბულეთ უნდოდა, ბულეთ... რამდენი წელია თავის ეზოს არც გასცილებია... რა იქნება ჰა, ამ „მოსკვიჩის“ ეკეოსაც ბაგიეს, ერთი კარგად გიიკონლებს... ეკეკ...

„მაგრამ იმ ჭინკა ბიბს რომ შეეხვეს იქა?... თუმეც, შალვამ ხომ თქვა, ქალაქს არის წასულიო!

— კარგი, წამოვალ!

ჩაიდეოდნა ბოლოს სულხანმა, ჭიბკარი გამოკეტა და მანქანაში ხენეშით ჩაჯდა. მანქანა ამბაორდა და ორორიბეში გრიალით დაეშვა. გაიკრიოოს სულხანს ადოორიალებულეთ ოეკეზმაკაკ, გაცსლოდა, გაასწორა ამ მანქანასაც. მინი ბორბლების ბარაბანეკეკ, ბენსპრისა გამზერიეკეკ ხეებსაც... უკვირს პაპა სულხანს, ძლიერ უკვირს...

— მაგ ზეაო არ ყოფილ წისქვილის მორგვის ფრთებსა, ისე ბრეშვეს ბორბალი?

ჩაეკითხა იგი ღიმილით შალვას.

— სულ უბრალო ამბავია...

— არა, ეიცი... მე ეგ კი არ მიკვირს... მანქანა მანქანაა, მაგრამ... კაცი?... — უნებურად წამოსცდა სულხანს, უმალვე ენას კბილი დაეჭირა და ჩაფიქრდა.

— ეჰ, „მოსკვიჩი“...—ჩაიკინა სულხანმა, რკინის ასსმეულს დასწვდა, აწევა გაუეკონდა, მაგრამ ობტბარი ან ეგიტეტა და ეკენესი ითხრა.

პატარა სამჭედლოში ნესტეს, ობის და დიდხნის დამდგარი ჰაერის სენი ტრიალებდა. სულხანი საკმეს ეუფდა. რა ხანია ამ ალარ შემოსულა, რა ხანია ხელი არ მიეკარებია ამ საბერველისათვის. საბერველმა ძველებურად დაიწყო ქმენა, ღუმელში ცეცხლი გაღვიძდა, გრდემლზე ტანგამოყიდებული ეურო აკრიალდა. მოხუცს, ეუჩრდა, თვითონაც ეს საბერველეთ ქმნიადეა. შეაბოლიდან ოფლს მალამაკ იფურავდა საჩვენებელი თითით.

მ

ᲝᲗᲮᲘ ᲡᲐᲮᲚᲔᲑᲘᲡᲗᲕᲘᲡ ᲡᲐᲒᲐᲠᲯᲝ ᲡᲐᲥᲛᲔᲗᲐ ᲛᲘᲜᲘᲡᲢᲠᲔᲑᲘᲡ ᲛᲝᲐᲮᲓᲔᲑᲘᲗᲘ ᲬᲘᲜᲐᲡᲬᲐᲠᲘ ᲗᲐᲗᲑᲘᲠᲘ

ᲑᲐᲠᲘᲖᲘ, 18 მაისი. (საკუთრ. კორ.). დღეს სსრ კავშირის წარმომადგენლის ა. გრომიკოს თავმჯდომარეობით გითართა თანამშრომლობის საგარეო საქმეთა მინისტრების მოადგილეთა წინასწარი თათბირის 55-ე სხდომა.

ფრანგეთი გაზეთები დიდ ყურადღებას აქცევენ ბრიტანელი სმელიანი საბჭოთა ელჩეულის მიერ შეტანილი ახალ წინადადებას.

პარიზის ბურჟუაზიული გაზეთების ნაშრომლოგანი ნაწილი ძალუფლებია აღიარონ, რომ სსრ კავშირის დელეგაციის სეროიოზულად ცელლობს, რათა წინასწარის თათბირმა შესაძლოდ თავისი ამოცანა. ფრანგი პემარიგვანე სოციალისტების ორგანო „პოპულერი