პროლეტარიელო ყველა ქვეყნისა, შეერთდით!

კომუნისტი

საქართველოს კ. პ. (ბ) ცენტრალური კომიტეტის, თბილისის კომიტეტისა და საქართველოს სსრ მინისტრთა დეპუტატთა საბჭოს ორგანო

KOMUNISTI ORGAN CENTRALNOGO i TBILISSKOGO KOMITETOV KP (b) GRUZII i SOVETOS DEPUTATOV TRUDJAŠČIHSJA GRUZINSKOJ SSR

გამოდის 1918-ე წლიდან

შაბათი, 18 აგვისტო, 1951 წ. № 194 (9048). ფასი 20 კაპ.

დღეს გაზეთშია:

პარტიული ჯგუფი — მოწინავე (1-ლი გვერდი).
საბჭოთა კავშირში (1-ლი გვერდი).
რუსეთის სსრ სტატისტიკური სამმართველოს ცნობა რუსეთის სსრ სახალხო მეურნეობის განვითარების 1951 წლის II კვარტალის სახელმწიფო გეგმის შესრულების შედეგების შესახებ (მე-2 გვერდი).
კომუნისტები სოციალისტური შეჯიბრების სათავეში (მე-2 გვერდი).
იაპონიასთან საზავო ხელშეკრულების კონფერენციაში სსრ კავშირის მონაწილეობისათვის (მე-2 გვერდი).
სტალინური პრემიის ლაურეატი ვ. ვოროშილინი ჟუთასისელ ფეიქრებთან (მე-2 გვერდი).
პარტიული მუშაობა საბჭოთა და ფს�ულებებში (მე-2 გვერდი).
ახალგაზრდობისა ფიზიკურ-ტექნიკური მასსობა ბსოფლიო ფესტივალზე (მე-3 გვერდი).
კორეის ამბები (მე-4 გვერდი).
ირანის საქმეებში ინგლისის-აშშ-ის ჩარევის გამო (მე-4 გვერდი).

პარტიული ჯგუფი

პარტიული ჯგუფების საშუალებით, რომლებიც ყველაზე ახლო დგანან მასებთან და კოლმეურნეთა ფართო მასებთან, პარტია ახორციელებს თავის ლენინგვარა და გადაწყვეტილებებს, ყოველდღიური კავშირი აქვს მასასთან და რაზმავს მას ქვეყნის ეკონომიურ და პოლიტიკურ ცხოვრებაში აქტიური მონაწილეობისათვის.

პარტიული ჯგუფის უპირველესი მოვალეობაა სათავეში ედგეს მასების სამეურნეო და პოლიტიკურ აქტივობას, რაზმავდეს ადამიანებს პარტიისა და მთავრობის მითითებათა განსახორციელებლად განხორციელებისათვის. პარტიული ჯგუფები ხელს უნდა უწყობდნენ და ახალისებდნენ ყოველ სასარგებლო ინიციატივას, ნერგავდნენ და ავრცელებდნენ ყოველივე ახალს, პროგრესულს.

ამ სპპატო ამოცანას პარტიული ჯგუფი მხოლოდ მაშინ გადაწყვეტს, თუ ზუსტად და უნარიანად გამოიყენებს წესდებით მინიჭებულ უფლებას, დაუღალავად იმუშავებს მასების შეგნებულობის ამაღლებისათვის, ყველა კომუნისტს ჩაბაბს აქტიურ პარტიულ საქმიანობაში, ყურადღებას არ მოაკლებს შინაპარტიული მუშაობის არც ერთ უბანს.

პარტიული ჯგუფის მუშაობის უშუალო წარმმართველია ჯგუფის ორგანიზატორი. ეს ყოველი პარტიული ჯგუფის ორგანიზატორს ავალებს იდგეს ბოლშევიკი ხელმძღვანელის სიმაღლეზე, კარგად ფლობდეს პარტიული მუშაობის ხელოვნებას, სწავლობდეს და შრომაში უჩვენებდეს პირად მაგალითს, განსაკუთრებული პასუხისმგებლობით ეკიდებოდეს მინდობილ საქმეს.

რესპუბლიკის საწარმოებში, კოლმეურნეობებში, ტრანსპორტში, მშენებლობებზე ბევრია პარტიული ჯგუფის ისეთი ორგანიზატორი, რომელსაც პარტიული მუშაობა საკმაო გამოცდილება ჯერ კიდევ არა აქვს. ამიტომ პარტიულად პარტიული ორგანიზაციების, პარტიის საქალაქო და რაიონული კომიტეტების გადაუდებელი ამოცანაა განსაკუთრებული ყურადღებით მიეკადოონ პარტიული ჯგუფების ორგანიზატორთადმი დახმარებას. რაც უფრო კარგად დაეხმარებიან ისინი პარტიულ ჯგუფებს, მათს ხელმძღვანელებს, მით უფრო ბრძოლისუნარიანი იქნებიან ეს ჯგუფები, მით უფრო შინაარსიანი იქნება მათი მუშაობა.

თბილისის საორთოქლოვანი ფეიხოს საამქროებისა და ცალკე საწარმოო უბნების პარტიული ჯგუფები და მათი გაერთიანებული კომუნისტების ახლის დანერგვის ინიციატორებად გამოდიან, იბრძვიან წარმოების ტექნოლოგიური პროცესების გაუმჯობესებისათვის, ახალებენ სოციალისტურ შეჯიბრებას, ფართოდ ნერგავენ ნოვატორთა მუშაობის გამოცდილებას. ისინი სისტემატურად იკრიბებიან და მსჯელობენ გეგმების შესრულების, პროდუქციის ხარისხის გაუმჯობესების, მასალების ეკონომიისა და სხვა აქტუალურ საწარმოო საკითხებზე, განსაკუთრებულ ყურადღებას აქცევენ კომუნისტების იდეური მოამზადებისა და აკანგარაღული როლის ამაღლების საკითხს. ეი ერთი მაგალითი. ფეიხოს აწევიათ საამქროს სატენდერო გადაოფილებაში გოგორაწყვილების ერთი ადგილდან მეორეზე გადატანა ნახევრადმექანიზებული წესით ხდებოდა. ამჟამ, რომელიც ამ მიზნისათვის შეიძლებოდა გამოეყენებინათ, საამქროში ემოქმედოდ იდგა, შეკეთებას მოითხოვდა. საამქროს პარტიულმა ჯგუფმა ეს საკითხი სპეციალურად განიხილა და თავისი წინადადება ფეიხოს პარტიულ კომიტეტსა და ადმინისტრაციას გააცნო. პარტიული ჯგუფის წინადადებას დატყოვნებლივ გამოეხმაურნენ. სასწრაფოდ შეაკეთეს ამწე, რომელის ამოშავების შემდეგ სატენდერო განყოფილებაში ერთიერთად გაიზარდა შრომის ნაყოფიერება.

მეცხეთის რაიონის სოფელ წოლინის ბერიას სახელობის გამსხვილებულ კოლმეურნეობაში პარტიული ჯგუფები სერიოზულ ორგანიზატორულ მუშაობას ეწევიან საარტელი ფერნეების განვითარებისათვის. ბრიგადებსა და ფერმებში განხორციელდა იზრდება პარტიული ჯგუფების გავლენა. კომუნისტები სათავეში უდგანან უხვი მოსავლისათვის გაჩაღებულ შემოქმედებითს შრომასა, უპარტიო კოლმეურნეებს უჩვენებენ ორგანიზებულობისა და საკოლმეურნეო საქმისადმი სიყვარულის მაგალითს, საგაბატაკოთ-მასობრივი მუშაობის მაღალ დონეზე მოეწყობიან ხელს უწყობენ მშრომელთა აქტივობის ამაღლებას დასახეული ამოცანების განხორციელებისათვის ბრძოლაში. პარტიული ჯგუფების მუშაობის ხანიერმოდ მოწყობასა აქ იმის შედეგად ალწევენ, რომ კოლმეურნეობის პირველადი პარტიული ორგანიზაცია და მისი ბიურო ყოველდღიურად და გულისხმიერად ეხმარებიან მას. პარტიული კრებებსა და ბიუროს სხდომებზე სისტემატურად იხილავენ პარტიული ჯგუფების მუშაობის საკითხებს, აძლევენ რჩევას, უსაავენ ღონისძიებებს. პარტიული ჯგუფის ორგანიზატორთა დასახმარებლად ზმირად მართავენ თათბირებს, კონსულტაციებს, სემინარს, აწყობენ მოწინავე პარტიული ჯგუფების გამოცდილების გაზიარებას. პარტიის მეცხეთის რაიონის პრაქტიკულად ეხმარება პარტიულ ჯგუფებს, მათი მუშაობის შესახებ ხშირად მსჯელობს რაიკომის ბიურო.

პარტიული ჯგუფების ნაყოფიერი მუშაობისა და მათდამი დახმარების მრავალი დადებითი მაგალითის დასახელება შეიძლება, მაგრამ ეს იმას ოდი ნიშნავს, რომ ამ მხრივ ყველაფერი რიგზეა, რომ პარტიული ჯგუფების მუშაობა ყველგან მოწოდების სიმაღლეზე დგას.

საქართველოს სსრ მსუბუქი მრეწველობის სამინისტროს თბილისის № 3 ფეხსაცმლის ფაბრიკაში პარტიული ჯგუფების მუშაობა ჩაშლილია. ამ ფაბრიკის მამაკაცის ფეხსაცმლის საამქროს პარტიული ჯგუფი თვეებს მანძილზე არ იკრიბება. პარტიული ჯგუფის ორგანიზატორს ამბ. ო. მეტრადიანს სამუშაო გეგმა არა აქვს. მას არ ადამიანნაჩნაა ოგრეთვე მუშაობის ალრიცხვისათვის საჭირო ჟურნალი. უფრო მეტიც—მან კარგად არც ის იცის, თუ რამდენი კომუნისტი ირიცხება იმ საამქროში, სადაც იგი პარტიული ჯგუფის ორგანიზატორად არის არჩეული. ამხ. მურადიანს წარმოდგენაც არა აქვს თავისი საამქროს სამეურნეო საქმიანობაზე. უკეთესი მდგომარეობა ამ საწარმოს სხვა პარტიული ჯგუფების მუშაობაშიც არ არის. ფაბრიკის პარტიული ბიურო კი საჭიროდ არ თვლის დაეხმაროს მათ. წელს პარტიულ ბიუროს ერთხელაც არ განუხილავს პარტიული ჯგუფების მუშაობის საკითხი, არავითარი ღონისძიება არ განუხორციელებია მათი საქმიანობის გასაჯანსაღებლად.

პარტიული ჯგუფების მუშაობისადმი ასეთი უყურადღებობა შეიწყნარებელია. უნდა გავასოვდეს, რომ მასებში პარტიტიკერ და ორგანიზატორულ მუშაობას ყოველთვის ექნება ნაკლოვანებანი, თუ კარგად არ ვხელმძღვანელთ პარტიულ ჯგუფს, თუ მისი საქმიანობა საათსაფან დონეზე არ დგას. პარტიული ჯგუფების განმტკიცებისათვის ზრუნვა ნიშნავს ჩვენს წინაშე დასახული საპარტიო და პოლიტიკური ამოცანების წარმატებით გადაწყვეტისათვის ზრუნვას.

ეკადმეე შეასრულეს კურის დამზადების 1951 წლის სახელმწიფო გეგმა

ლაგოდეხის რაიონის კოლმეურნეობებმა—104,7 პროცენტით, მათ შორის ხორბლისა—110,7 პროცენტით. სახელმწიფოს ჩაბარდა 8.502 ტონით მეტი ხორბალი ვიდრე 1950 წელს.

ბოლნისის რაიონის კოლმეურნეობებმა — 101,7 პროცენტით, მათ შორის ხორბლის — 112,8 პროცენტით. სახელმწიფოს ჩაბარდა 2.549 ტონით მეტი ხორბალი ვიდრე 1950 წელს.

თეთრი წყაროს რაიონის კოლმეურნეობებმა — 111,6 პროცენტით, მათ შორის ხორბლის — 106,8 პროცენტით. სახელმწიფოს ჩაბარდა 2.481 ტონით მეტი ხორბალი ვიდრე 1950 წელს.

ბარეულის რაიონის კოლმეურნეობებმა — 105,6 პროცენტით, მათ შორის ხორბლის — 107,7 პროცენტით. სახელმწიფოს ჩაბარდა 1.841 ტონით მეტი ხორბალი ვიდრე 1950 წელს.

ხაშურის რაიონის კოლმეურნეობებმა — 101,4 პროცენტით, მათ შორის ხორბლის — 118,1 პროცენტით. სახელმწიფოს ჩაბარდა 1.832 ტონით მეტი ხორბალი ვიდრე 1950 წელს.

საბავეჯოს რაიონის კოლმეურნეობებმა — 101,7 პროცენტით, მათ შორის ხორბლის — 104 პროცენტით. სახელმწიფოს ჩაბარდა 356 ტონით მეტი ხორბალი ვიდრე 1950 წელს.

გრძელდება სახელმწიფოსათვის პურის ჩაბარება მტს-ების მუშაობისათვის კოლმეურნეობებში წარდგენილი ანგარიშების მიხედვით.

საბჭოთა კავშირში

★

მოსკოვის სამეცნიერო დაბორკავშირებები

სარწყავ რაიონებში დამაშენებელი ნიადაგების მელიორაციისა და სამეურნეო ათვისების პრობლემას დიდი ადგილი უკავია ნიადაგმცოდნეებს, ქიმიკოსებსა და ჰიდროლოგებს გამოკვლევებში. ს. ი. მენდელე

რუსეთის სფსრ სახალხო მეურნეობის განვითარების 1951 წლის II კვარტალის სახელმწიფო გეგმის შესრულების შედეგების შესახებ

რუსეთის სფსრ სტატისტიკური სამმართველოს ცნობა

რუსეთის სფსრ რესპუბლიკური და ადგილობრივი მრეწველობის, სოფლის მეურნეობის განვითარება და საქონლებრუნვის გაზრდა 1951 წლის II კვარტალში ხასიათდება შემდეგი მონაცემებით:

I

რუსეთის სფსრ რესპუბლიკური და ადგილობრივი მრეწველობის **საერთო პროდუქციის** წარმოების კვარტალური გეგმა შესრულებულია 103 მოცულობით. რუსეთის სფსრ ცალკეული სამინისტროებისა და უწყებების მიერ მრეწველობის საერთო პროდუქციის წარმოების გეგმა შესრულებულია შემდეგნაირად:

	კვარტალური გეგმის შესრულების პროცენტი 1951 წლის II კვარტალში
რუსეთის სფსრ ადგილობრივი მრეწველობის სამინისტრო	106
რუსეთის სფსრ საკვები მასალების მრეწველობის სამინისტრო	103
რუსეთის სფსრ სატყეო მრეწველობის სამინისტრო	99
რუსეთის სფსრ ადგილობრივი სთობობის მრეწველობის სამინისტრო	112
რუსეთის სფსრ მსუბუქი მრეწველობის სამინისტრო	101
რუსეთის სფსრ ყვების მრეწველობის სამინისტრო	103
რუსეთის სფსრ ხორცისა და რძის მრეწველობის სამინისტრო	102
რუსეთის სფსრ თევზის მრეწველობის სამინისტრო	95
რუსეთის სფსრ საავტომობილო ტრანსპორტის სამინისტროს სამრეწველო საწარმოები	104
რუსეთის სფსრ მინისტროთა საბჭოსთან არსებული პოლიგრაფიული მრეწველობის, გამომცემლობათა და წიგნის ვაჭრობის სამმართველოს სამრეწველო საწარმოები	104
რუსეთის სფსრ ჯანმრთელობის დაცვის სამინისტროს სამრეწველო საწარმოები	108
რუსეთის სფსრ სარეწო კოოპერაციის საბჭო	106
რუსეთის სფსრ სატყეო-სარეწო კოოპერაციის საბჭო	100,8
სრულიად რუსეთის ინვალიდთა კოოპერაციის კავშირი	108

რუსეთის სფსრ რესპუბლიკური და ადგილობრივი მრეწველობის საერთო პროდუქცია 1951 წლის II კვარტალში 1930 წლის II კვარტალთან შედარებით გაიზარდა 14 პროცენტით.

რესპუბლიკური და ადგილობრივი დაქვემდებარების სახელმწიფო მრეწველობაში მუშათა შრომის ნაყოფიერება 1951 წლის II კვარტალში 1950 წლის II კვარტალთან შედარებით გაიზარდა 9 პროცენტით.

1951 წლის II კვარტალისათვის დაწესებული დაღლება სამრეწველო პროდუქციის თვითღირებულების შემცირების დარგში შესრულებული გადაჭარბებით.

II —

კოლმეურნეობებმა, მანქანა-ტრაქტორთა სადგურებმა და საბჭოთა მეურნეობებმა წარმატებით დაამთავრეს საგაზაფხული თესვა. საგაზაფხული კულტურების თესვის გეგმა შესრულებულია გადაჭარბებით.

1951 წლის მოსავლისათვის რუსეთის სფსრ მთელი ნათესი ფართობები შარშანდელთან შედარებით, წინასწარი მონაცემებით, გადიდდა 5 მილიონზე მეტი ჰექტარით, ამასთან მნიშვნელოვნად გადიდდა ყველაზე მეტფასი სასურსათო კულტურის — ხორცის ნათესი ფართობები, გადიდდა ბერეთვის შაქრის ჭარხლის, მზესუმზირას, კანაფისა და მეტი წილი ხვა ტექნიკური კულტურების ნათესები. მნიშვნელოვნად გადიდდა მრავალწლიანი და ერთწლიანი ბალახების, საკვები ძირხვენებისა და სასილოსე კულტურების ნათესი ფართობები.

1951 წლის გაზაფხლზე რუსეთის სფსრ კოლეკურნეობებში გაჩენილი ახალი ბაღები, საკენკრეები და ვენახები და გადიდდა მათი ფართობი.

III

1951 წლის II კვარტალში გრძელდებოდა საბჭოთა ეკონომიკის შემდგომი გაძლა. **სახელმწიფო და კოოპერაციული ვაჭრობის** ხაზით მოსახლეობას მიეყიდა შესადგარ ფასებში 14 პროცენტით მეტი საქონელი, ვიდრე 1950 წლის II კვარტალში. ამასთან ყველაზე მნიშვნელოვნად გადიდდა ხორცის, ცხიმეფლის, რძისა და რძის პროდუქტების, ყველის, კვერცხის, საკონდიტრო ნაწარმის, ბამბის ქსოვილების, აბრეშუმის ქსოვილების, ტრიკოტაჟის ნაწარმის, სხვადასხვა წინდის, ფეიქრის, ელექტროსპეიდების, პატეფონების, ჯიბისა და მაჯის საათების, საკერავი მანქანების, ფოტოაპარატებისა და სხვა საკონლის გაყიდვა.

1951 წლის II კვარტალში 1950 წლის II კვარტალთან შედარებით მნიშვნელოვნად გადიდდა იგრეთვე მოსახლეობისათვის სასოფლო-სამეურნეო პროდუქტების მიყიდვა **საკოოპერაციო ბაზრებში.**

რუსეთის სფსრ სტატისტიკური სამმართველო.

პარტიული ცხოვრება

კომუნისტების სოციალისტური შეჯიბრების სათავეში

წელს ფართოდ გაიშალა დონბასელ და ტყიბულელ მეშახტეთა ტრადიციული სოციალისტური შეჯიბრება. ამაში აქტიურად მონაწილეობენ მეშახტეთა მასები. სოციალისტური შეჯიბრების ეს ფორმა გაქანება პარტიული ორგანიზაციების მიერ გაწეული მუშაობის შედეგია. კომუნისტებმა, რომლებიც სათავეში ჩაუდგნენ სოციალისტურ შეჯიბრებას, შეძლეს მეშახტეთა დარაზმვა ნაკისრ ვალდებულებათა შესასრულებლად.

იეზოსის მეორე ნახევარში შედგა პარტიული აქტივის რაიონული კრება, მიძღვნილი მეშახტეის მიერ ნახევარი წლის დადგებათა შესრულებისა და მეშახტეთა შორის სოციალისტური შეჯიბრების უფრო ფართოდ გაშლის საკითხისადმი. ამავე საკითხზე ყველა მეშახტეი მოეწყო საწარმოო თათბირები. ამ თათბირებზე საიქსალოტაციო უნნენის და ცალკის ხელმძღვანელებმა, ცალკეულმა სტახანოვცლმა ერთმანეთს გაუზიარეს თავიანთი მუშაობის გამოცდილება.

სეროიუულ პოლიტიკურ მუშაობას ეწეოდა მეშახტეთა ფორის ლენინის სახელობის შახტის პარტიული ორგანიზაცია (მდივანი კ. კუტლიაროვი). იგი ყოველდღიურად ხელმძღვანელობს მეშახტეთა სოციალისტურ შეჯიბრებას. მეშახტე ფორთ ვალდებულებათა განაღდებასთვის მიძღვნილმა სტახანოვურმა ვახტებმა. ვახტეზე დამდგარ უნნენი, ცალკეი და მეშახტეები დიდი გადაჭარბებით ასრულებენ ქვანახშირის ამოღების საღღეღამისო დავალებას.

პარტიული ორგანიზაციის კარი მუშაობის შედეგაცდა, რომ ლენინის სახელობის შახტმა მიმდინარე წლის 7 თვეში გეგმის გადამეტებით ქვეყანას მისცა 22 ათას ტონაზე მეტი ქვანახშირი და ნაკისრი ვალდებულება 111,9 პროცენტით განადაღა. წარმატებას იმანაც შეეწყო ხელი, რომ აქ დიდი ყურადღება ექცევა მოწინავეი სამთო ტექნიკის ფართოდ დანერგვას და გამოყენებას. წელს შახტმა დაგეგმილ ოცდა ქვანახშირის მოსახვიდი 6 კომბეინერი, რამაც დიდად დაარქარა სანგრიკვანდან ქვანახშირის გამოზიდვა. სეროიოზული ყურადღება ექცევა მოწინავეი მეშახტეთა მეთოდების პოპულარიზაციას. ამ მიზნით აქ ამ დღეებში შეიქმნა სტახანოვცთა სკოლა, რომელშიც გაეერთიანებულია ოცმეტ მეტი მეშახტე.

22 ივნისს პარტიულმა კრებამ იმსჯელა ნოვატორი მეშახტეების გამოცდილების დანერგვაზე. გადაწყდა ფართოდ დანერგოდეს მთხრეცლის ფ. კრასიკოვის, ვ. სისიუკოვის, კ. მოშკუფიანის, ბნგრეველ ე. ქუთაშაძის მუშაობის მეთოდები. კრების ! გადაწყვეტილების განაცხადად ყველა უბანში ფართო საწარმოო თათბირები, მოხდა ნოვატორი მეშახტეთა შუხეფრა ახალგაზრდა მეშახტეებთან.

პარტიული ორგანიზაციისა სისტემატურად ისმენს სიქსმლოკიტაციო უბნების ცალკეისა და საამქროების ხელმძღვანელთა ინფორმაციას სოციალისტური შეჯიბრების მიმდინარეობის შესახებ, ავლენს ნაკლოვანებებს სოციალისტური შეჯიბრების ხელმძღვანელობის საქმეში, იბრძვის მათ გამოსასწორებლად. ამას წინათ პარტბიუროს მოისმინა მეორე უბნის პარტიული ორგანიზაციის მდივნის მოხსენება სოციალისტური შეჯიბრებისადმი ხელმძღვანელობის შესახებ. გამოირკვა, რომ უბნის მეშახტეთა ოროის დადებულ სოციალისტური შეჯიბრების ხელშეკრულებათა ერთი ნაწილი ფორმალურ ხასიათს აღარ ატარებდა. უბნის ხელმძღვანელობა არ ზრუნავდა ინმისთვის, რომ ყველა მეშახტეს შეეხულებინა ნაკისრი ვალდებულება, შეჯიბრების მიმდინარეობის საკითხზე არ მსჯელობდნენ მეშახტეთა საუნნო კრებებზე, არ ხდებოდა მოწინავეთა გამოცდილების პოპულარიზაცია. პარტბიუროს წყარუნი ესაუბრნენ უბნის კომენსალტებს დაწვეიტენ შეცდომების შესახებ, ეანგარტეს, როგორ გამოიცნო ერეგინეთ ეს შეცდომები. შახტის პარტბიურო პრაქტიკულად დაიბარა უბნის პარტორგანიზაციას და ხელმძღვანელობის სოციალისტური შეჯიბრების გაშლაში. ამავრად ეს უბანი ერთ-ერთი მოწინავეა მთელ შახტი, სისტემატურად დიდი გადაჭარბებით ასრულებს სადღეღამისო დავალებას.

სტალინის სახელობის შახტაში მეტი ქვანახშირისათვის გაჩაღებულ სოციალისტურ შეჯიბრებას სათავეში უდგანან კომენსალტები. ისინი მეშახტეთა მასას რაზმავენ ნაკისრ ვალდებულებათა ვადაზე ადრე განადღებისათვის. სპეციალურ დაფებზე ყოველდღიურად აღნიშნავენ თვითეული მეშახტის მიერ გეგმის შესრულების მაჩვენებლებს. ლენინგრადი, ალაკატები, ყველნ ვაზეთები, ფურეცელი „ეღვა“ მოგონებენ მეშახტეებს ნაკისრ ვალდებულების. ადაღტარები ყოველდღიურად ესაუბრენან მეშახტეებს, განუმარტავენ მათ შახტის წინაშე მდგომ ამოცანებს.

ლენინის სახელობის შახტის კოლექტივმა ვადამდე შეასრულა 7 თვის დადადები და ქვეყანას რამდენიმე ათასი ტონა ქვანახშირი მისცა გეგმის გადაჭარბებით.

დონბასელებთან სოციალისტური შეჯიბრების გაშლას ახალი შრომითი ინტაზიაზმი გამოიწვია ეკლათის შახტაზე. ნაკისრ ვალდებულებათა განაღდებისათვის ბრძოლაში აქ თავი გამოიჩინა ცხობილმა მნგრეველმა კომენსალტმა მ. ალეფრუკამ, რომელიც ახლა ქვანახშირის მომავალი წლის ანგარიშზე იძლევა. ასეთივე წარმატებები მოიპოვეს ამავე შახტის კომენსალტებმა შ. მორჩაძემ, მ. ხანთაძემ, გ. ნაკოლაძემ, გ. იოსეფიძე და სხვებმა.

ტყიბულელი მეშახტეები ყოველდღიურად აძლიერებენ ბრძოლას დონბასელებთან შეჯიბრებაში ნაკისრ ვალდებულებათა განხორციელდა. ამ ბრძოლის სათავეში კომენსალტები დგანან.

ვ. ციბაკეიძე

„კომუნისტის“ საუფლოა კორესპონდენტი

იაპონიასთან საზავო ხელშეკრულების კონფერენციაში სსრ კავშირის მონაწილეობისათვის

ამა წლის 20 იულის ამერიკის შეერთებული შტატების ელჩმა მოსკოვში კერკმა სსრ კავშირის სგარეო საქმეთა სამინისტროს გადასცა ნოტა, რომლითაც საბჭოთა მთავრობა მიწვეულია იაპონიასთან საზავო ხელშეკრულების კონფერენციაზე, რასაც ამერიკის შეერთებული შტატების მთავრობა იწვევს ამა წლის 4 სექტემბერს სან-ფრანცისკოზე, და შეერთებული შტატებისა და დიდი ბრიტანეთის სახელით გადასცეს იაპონიასთან საზავო ხელშეკრულების პროექტი.

12 აგვისტოს საბჭოთა მთავრობამ აცნობა ამერიკის შეერთებული შტატების მთავრობას, რომ იგი თავის დელეგაციას გაგზავნის სან-ფრანცისკოს კონფერენციაზე და წარადგენს საბჭოთა მთავრობის წინადადებებს იაპონიასთან საზავო ხელშეკრულების საკითხზე.

საბჭოთა მთავრობამ აცნობა ავრეთვე კონფერენციაზე გასაგზავნი საბჭოთა კავშირის დელეგაციის შემდეგი შემადგენლობა: სსრ კავშირის საგარეო საქმეთა სამინისტროს მთავარი ელჩი ა. ა. გრომეიკო (დელეგაციის მეთაური), სსრ კავშირის ელჩი ამერიკის შეერთებულ შტატებში ა. ს. პანიუშკინი, სსრ კავშირის ელჩი დიდ ბრიტანეთში გ. ნ. ზარუბინი, სსრ კავშირის საგარეო საქმეთა სამინისტროს კოლეგიის წევრი ს. ა. გოლუნსკი.

(საგეზეთ.).

სტალინური პრემიის ლაურეატი 3. ვოროშინი ქუთაისელ ფეიქრებთან

ქუთაისის ამრეშუმკომბინატის კლუბში გაიმართა ხალხმრავალი მიტინგი, რომელიც მიეძღვნა საქართველოს სსრ სუბიექტი მრეწველობის სამინისტროსა და პროფკავშირის რესპუბლიკური კომიტეტის მიერ ამ კომბინატის კოლექტივისათვის გარდამავალი წითელი დროშის გადაცემას.

ფეიქრები დიდი სიხარულით შეიკრიბნენ მიტინგზე. გარდა იმისა, რომ ისინი მომეფარნენ ერთის მეორე კვარტალის მაჩვენებლებისათვის საზეიმოდ იღებენ დროშას, მათ იწვია ასპარეზ სტუმრები, საფეიქრო წარმოების სახელგანგმოენილი ნოვატორი, ტალინური ბრიგადის ლაურეატი ვ. ვოროშინი.

კომბინატის დირექტორმა ამ. ამ. ბილაძემ დროშის მიღებასთან დაკავშირებით განაცხადა:

— ჩვენმა კოლექტივმა საერთო პროდუქციის გამოშვების მეორე კვარტალის გეგმა 106,5 პროცენტით შეასრულა და პირველ კვარტალთან შედარებით 8,5 პროცენტით გაზრდილ პროდუქციის გამოშვება. გადაჭარბებით ერის შესრულებული ყველა სახის პროდუქციის გამოშვების დაკალთა. პირველი ხარისხის აბრეშუმის ხამი ქსოვილი 45,3 პროცენტის ნაცვლად გამოშვებულია 58,5 პროცენტამდე. გაზრდილია დაზგა-დანადგართა წარმოდგენა. პროდუქციის თვითღირებულების შემცირებით დაზოგილია 621 ათასი მანეთი. ეს წარმატება მოპოვებულია კომბინატის მთელი კოლექტივის თავდადებული შრომით, შრომის მოწინავე მეთოდების ფართოდ დანერგვით. გასაკეთებელი უნდა აღინიშნოს, რომ „ტრიუმფრონნოვა მანუფაქტურის“ კომბინატის მოწინავე ბრიგადის ვ. ვოროშინის წინადადების დანერგვამ დიდად შეეწყო ხელი ჩვენს საწარმოში შრომის ნაყოფიერების შემდგომ ზრდას. ჩვენი კოლექტივის პატიოსნებელი მოვალეობა მოპოვებულ ამ ადგილზე თავდადებულად ვიმუშაოთ. განვაგრძელოთ მოპოვებული წარმატება და უკეთეს მაჩვენებლებს მივაღწიოთ.

მიტინგზე სიტყვა წარმოთქვა „ტრიუმფრონნოვა მანუფაქტურის“ კომბინატის ბრიგადირმა ამხ. ვ. ვოროშინმა. „ტრიუმფრონნოვა მანუფაქტურის“ კომბინატის კოლექტივის სახელით იგი მხურვალედ მოესალმა შეკრებილთ და მიულოცა მათ წითელი დროშის მიღება.

— „ტრიუმფრონნოვა მანუფაქტურის“ კომბინატში, — თქვა ამხ. ვოროშინმა, — რამდენიმე წელია ბრიგადირად ვმუშაობ. ჩემი ბრიგადა, რომელიც 3 კაცი-საგან შედგება, 48 ჩვეულებრივ შეკერილ დაზგას უწევს მომსახურებას, ე. ი. ერთ კაცზე 16 დაზგა მოდის. ბრიგადა მთლიანად გადასულია სამეურნეო ანგარიშზე და ზარმაცნ სამშობლოს 9.800 მანეთი მოგება მისცა. ამისშემდგომ ხუთწლედში ბრიგადამ გეგმის გადამეტებით 513.300 მეტრი ქსოვილი გამოუშვა. ასეთი წარმატებები მოვიპოვეთ ჩვენი მრეწველობის ნოვატორთა გამოცდილების გამოყენებით და წარმოების კულტურის ამაღლებით.

ლეს მე ვარ იმ კოლექტივთან, რომელიც საკავშირო სოციალისტურ შეჯიბრებაში მესამე ადგილზე გამოვიდა, ხოლო რსუსეთ.ეთში პირველთა მიიპოვა. თქვენნ საწარმოს დათვალიერებამ ჩვენზე საოცრეთანო შთაბეჭდილება მოახდინა. სამაქმოებში, ცალსახა და ბრიგადებში თავდადებით შრომობენ მეტი და ბალალარსხოვანი ბრიგადა ეკონომიკის ეკონომიკურ ეფექტიანობა ბრიგადა ეკონომიკურ ეფექტიანობა ბრიგადა ეკონომიკურ ეფექტიანობა ბრიგადა

მოწინავენი და ჩამორჩენილნი

ბორჯომის რაიონის კოლმეურნეობებში მეცხოველეობის ფერმებისათვის მზადაა საკვები ბაზის შექმნის საქმეში ნაწინავენი ადგილი უკავია ბერეზოვის სათიბეს.

სოფელ ჯოსბიხევის პირველი მაისის სახელობის კოლმეურნეობაში გეგმით თვეა ასაღებია 632 ჰექტარზე 11,800 ცენტნერის რაოდენობით, დასასილოსებელია 292 ტონა ბალახი. კოლმეურნეობაში თვეის აღებაზე ყოველდღიურად მუშაობს 20 მეიბეი. თვეის აღება წარმატებით მიმდინარეობს. ასევე ბაკურიანსა, დიდი მიტარბას, ტაბაწყურსა, ბალანთის, საკირის კოლმეურნეობებში.

ზოგან ყურადღება არ ექცევა თვეის აღებასა და საკვების დასილოსებას. გეფუჯრეთის, ტბის, ღინდარის, ზარაფხულის, კორტაფეთის, ზანავისა და ლეკის კოლმეურნეობებში თვეის აღებასა და საკვების დასილოსების გეგმები სანაბეჭროდაც არ არის შესრულებული.

ეფორო ცუდი მდგომარეობაა ახალდასის კოლმეურნეობაში (თავმჯდომარე ბ. ავალიშვილი). აქ თვეის აღება გაჯიანურეს, ხოლო დასილოსებას ჯერაც არ შესდგომიან. ახალდასის კოლმეურნეობას შარშან საკვების დიდი ნაკლებობა ჰქონდა. ამის გამო პირტუყვი ძალიან ცუდ, წელადობამდე იყო. იგი პირტუყვის საკვებილიანობის შემთხვევებიც. როგორც ჩანს, კოლმეურნეობის ხელმძღვანელებს ამ ფაქტიდან სათანადო დასკვნა არ გაუკეთებიათ.

საერთოდ რაიონში თვეის აღებასა და პირტუყვისათვის საკვების დასილოსებაზეა ჩამორჩენა. რაისამეჩის აღმასკომის სოფლის მეურნეობის განყოფილების მუშაკები ნაკლებ ხელმძღვანელობასა და დახმარებას უწევენ კოლმეურნეობებს მეცხოველეობისთვის ბაზაც შექმნის საქმეში.

ვ. ბუაზენიძე

„ქიმელისტის“ საკუთარი კორესპონდენტი

ᲐᲮᲐᲚᲒᲐᲖᲠᲓᲝᲜᲘᲡᲐ ᲓᲐ ᲡᲐᲥᲣᲠᲗᲕᲔᲚᲝᲡ ᲛᲔᲡᲐᲛᲔ ᲛᲡᲝᲤᲚᲘᲝ ᲤᲔᲡᲢᲘᲕᲐᲚᲘ ᲑᲝᲚᲨᲔᲕᲘᲙᲣᲠᲘ ᲞᲐᲠᲢᲘᲐᲨᲘ

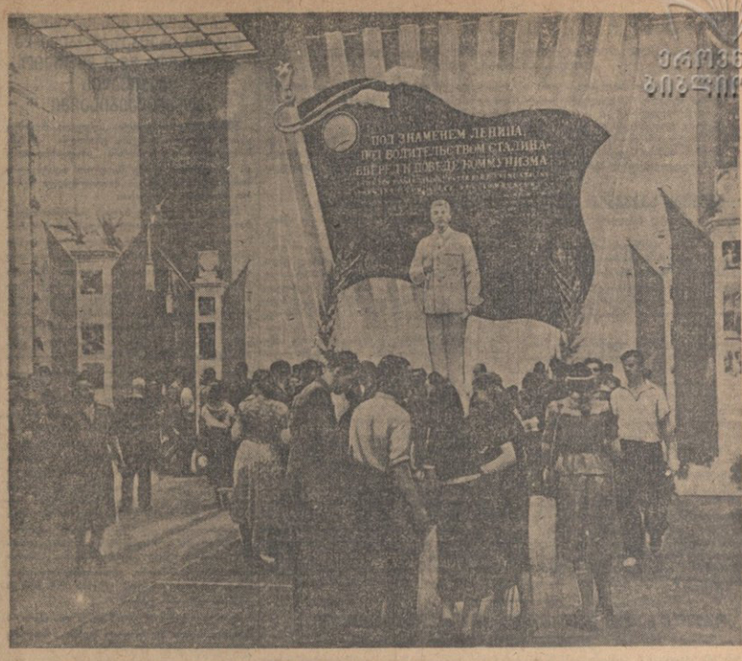

ᲐᲮᲐᲚᲒᲐᲖᲠᲓᲝᲜᲘᲡᲐ ᲓᲐ ᲡᲐᲥᲣᲠᲗᲕᲔᲚᲝᲡ ᲛᲔᲡᲐᲛᲔ ᲛᲡᲝᲤᲚᲘᲝ ᲤᲔᲡᲢᲘᲕᲐᲚᲘ ᲑᲝᲚᲨᲔᲕᲘᲙᲣᲠᲘ ᲞᲐᲠᲢᲘᲐᲨᲘ.

7 აგვისტის კიბინი კამიოენი „სამეფოთა ახალგაზრდობის შეკრებისათვის ბრძოლაში“. დარბაზებში გამოფენილი ფოტოხელოვნების და მხატვრული ხელოვნების გვიჯვენებენ სამეფოთა ახალგაზრდობის შეკრებიან ბრძოლას, სწავლას და მოღვაწეობას.

ირ დარბაზში გამოფენილია სამეფოთა ფერწერისა და ხელოვნების ნაკრებიანები. სურათზეა: ᲛᲔᲜᲯᲘᲜᲘᲡ გამოფენის ერთ-ერთ დარბაზში.

ფოტო ვ. სალოსტიანოვისა (საკუთარი ფოტოკორესპ.)

ᲐᲮᲐᲚᲒᲐᲖᲠᲓᲝᲜᲘᲡᲐ ᲓᲐ ᲡᲐᲥᲣᲠᲗᲕᲔᲚᲝᲡ ᲛᲔᲡᲐᲛᲔ ᲛᲡᲝᲤᲚᲘᲝ ᲤᲔᲡᲢᲘᲕᲐᲚᲘ

ᲑᲝᲚᲨᲔᲕᲘᲙᲣᲠᲘ, 17 აგვისტო. (საკუთარი სპეც. კორ.). გეშინ ბერლინში ოლიმპიური კოლონიური ᲛᲔᲯᲘᲜᲘᲡ ᲐᲮᲐᲚᲒᲐᲖᲠᲓᲝᲜᲘᲡ ᲓᲦᲔ. კოლონიური ᲐᲮᲐᲚᲒᲐᲖᲠᲓᲝᲜᲘᲡ ᲓᲦᲔ ᲒᲐᲛᲝᲯᲘᲜᲔᲑᲣᲚᲘ ᲛᲝᲛᲪᲘᲚᲘ ᲐᲮᲐᲚᲒᲐᲖᲠᲓᲝᲜᲘᲡ ᲒᲐᲜᲬᲧᲝᲑᲘᲡ ᲓᲦᲔ ᲒᲐᲛᲝᲯᲘᲜᲔᲑᲣᲚᲘ ᲛᲝᲛᲪᲘᲚᲘ ᲐᲮᲐᲚᲒᲐᲖᲠᲓᲝᲜᲘᲡ ᲒᲐᲜᲬᲧᲝᲑᲘᲡ ᲓᲦᲔ. ᲙᲝᲚᲝᲜᲘᲐᲚᲘᲡ ᲐᲮᲐᲚᲒᲐᲖᲠᲓᲝᲜᲘᲡ ᲓᲦᲔ ᲒᲐᲛᲝᲯᲘᲜᲔᲑᲣᲚᲘ ᲛᲝᲛᲪᲘᲚᲘ ᲒᲐᲜᲬᲧᲝᲑᲘᲡ ᲓᲦᲔ. ᲛᲝᲛᲪᲘᲚᲘᲡ ᲒᲐᲜᲬᲧᲝᲑᲘᲡ ᲓᲦᲔ ᲒᲐᲛᲝᲯᲘᲜᲔᲑᲣᲚᲘ ᲛᲝᲛᲪᲘᲚᲘ

კორეის ამბები

კორეის სახალხო-დემოკრატიული რესპუბლიკის სახალხო არმიის მთავარსარდლობის ცნობა

ფხენიანი, 16 აგვისტო. (საკვლევი). კორეის სახალხო-დემოკრატიული რესპუბლიკის სახალხო არმიის მთავარსარდლობამ 16 აგვისტოს „ბომბეფენილ ცხრა, რომ კორეის სახალხო არმიის შენიერებმა ბომბეფენილ ბომბარდირებდა წარმატებით ნაწილობან ქმედნო თანამშემეგობრის ნოტაგლებით მოიგეგრიე ამერიკელ-ინგლისელ აგრესორებია და ლისინმაგელთა არმიის გაგადგრეზელი ეერიეზეი ფრონტის ცილეკ ეზნეგზენ და დიდი ზარალი მიაყენეს მათ ეოიცსალი ფალა და ტაეგნის ძმრიგ.

სახალხო არმიის საზენეკო ნაწილებმა და თვითმფრინავებმა გამანაგდეგეზელ მსროლელთა რაზმებმა მტრის 6 თვითმფრინავი ჩამოაგდეს.

სინხუას საკაგენგო კომენის მოლაპარაკების შესახებ

პეკინი, 16 აგვისტო. (საკვლევი). სინხუას საააგენტო გადმოგვცემს:

კორეულ ფრონტზე შტაბიდან სინხუას საააგენტოს კორეესპონდენტის მიერ მიღებული ცნობებ-ითანახმად, 26-ე სხდომა წარმომადგენლებისა, რომელიც ეწყვიან მოლაპარაკებს კორეაში დაზაეეს შესახებ, დაიწყო 16 აგვისტოს 12 საათზე კორეის დროით და დამთავრდა 13 საათსა და 20 წუთზე.

გაეროთანაბეული ეროების ორგანიზაციის შეიარაღებული ძალების დელეგაციის წინადადებანი სხდომაზე ორივე მხარე შეთანხმდა შექმნან ორთობლივი კომეეტატები, რომელნიც ორივე მხარე ეზრს გაეზიარებს ერთანეკის ფილ წესრიგს მეორე ეზენეზე და რომელიც ორივე მხარეს წარადგენს რეკომენდაციებს ამის შესახებ, თუ როგორ დაიაქნოს თავი ბრალეული ჩრს. თავიდელ მხარე ერთობლივი ქვეკომიტეტის შემადგენლობაში დანაწილის ორ ელემენტსა და ორ თანამეშეზეს. ორივ ქვეკომიტეტი ითანეკეს, კონფიდენციალ შეზეკეზს ბანაგზე, სანამ ქვეკომიტეტი არ წარადგენს თავის რეკომენდაციებს, ადრეთვე არ აანონშნეს, თუ რა პრობლემებეი ექნეა განხილული და გადაწყეეტილ კონფერენციაზე.

კორეის სახალხო არმიის და ჩინეთ სახალხო მოხალისეთა დელეგაციის მეთაურმა ბენერალმა ნამ ირმა აღნიშნა, რომ, თუ ეზენ მეორე მხარეს არაერთხელ განეცხადეთა, რომ თანა წინადადებანი ეზენ ეზენ ეზენ