პროლეტარიანო, ყველა ქვეყნისა, შეერთდით!

კომუნისტი

საქართველოს კ. კ. (ბ) ცენტრალური კომიტეტის თბილისის კომიტეტისა და საქართველოს სსრ მუშრომელთა დეპუტატების საბჭოების ორგანო

КОМУНИСТИ ОРГАН ЦЕНТРАЛЬНОГО и ТБИЛИССКОГО КОМИТЕТОВ КП (б) ГРУЗИИ и СОВЕТОВ ДЕПУТАТОВ ТРУДЯЩИХСЯ ГРУЗИНСКОЙ ССР

შაბათი, 25 აგვისტო, 1951 წ. № 200 (9054). ფასი 20 კაპ.

დღეს გაზეთში:

სამომხმარებლო კოოპერაციის მუშაკთა გადაუდებელი ამოცანები — მოწინავე (1-ლი გვერდი).

ჩაკლოვის ოლქის კატაკი ამხანაგ ი. ბ. სტალინისადმი კუბის დამზადების 1951 წლის სახელმწიფო გეგმის შესრულების შესახებ (1-ლი გვერდი).

სტალინური ზრუნვა მეშახტეებისათვის (1-ლი გვერდი).

სახალხო-დემოკრატიის ქვეყნებში (1-ლი გვერდი).

საკავშირო მეურნეობა პარტიული ორგანიზაცია მეტ დახმარებას სპორტსმენებს (მე-2 გვ.).

რაცა სოციალისტურ შეჯიბრებას არ ხელმძღვანელობენ (მე-2 გვერდი).

მასალები პოლიტიკური აღზრდის მნიშვნელოვანი საშუალება — „პრავდის“ 24/VIII მოწინავე (მე-2 გვერდი).

ამხანაგ ი. ბ. სტალინისადმი მისალმებათა ნაკადი (მე-2 გვერდი).

რაზეზრ მიაღწიეს. ფარეშტებმა საზოგადოებრივი მეცხოველეობის აღმავლობისათვის ბრძოლაში (მე-3 გვერდი).

კორეის ამბები (მე-4 გვერდი).

ერთ ერ სანიაა და ერეს დე-ხუეის პროტესტი ბენეარალ რიჯუეისადმი (მე-4 გვერდი).

ჩინელ ქალთა მიმართვა მთელი მსოფლიოს ქალებისადმი (მე-4 გვერდი).

სამომხმარებლო კოოპერაციის მუშაკთა გადაუდებელი ამოცანები

საბჭოთა ხალხმა ბოლშევიკური პარტიის ხელმძღვანელობით, დიდი სტალინის გენიალური წინამძღოლობით მნიშვნელოვანი გადაჭარბებით შეასრულა მეოთხე სტალინური ხუთწლიანი გეგმა. მრეწველობისა და სოფლის მეურნეობის მძლავრმა აღმავლობამ უზრუნველყო მშრომელთა ცხოვრების მატერიალური და კულტურული დონის განუხრელი ამაღლება.

სახელმწიფო საცალო ფასების სისტემაშემოღებამ, მოსახლეობის მეიოგვლობითი უნარის ამაღლებამ შეაჩქარა საბჭოთა ვაჭრობის შემდგომი განვითარების, საქონელბრუნვის მნიშვნელოვანი გადიდების ყველა პირობა.

საქართველოს სამომხმარებლო კოოპერაცია, რომელიც დიდ როლს ასრულებს ქალაქსა და სოფლის შორის საქონელბრუნვის გაშლის საქმეში, მოწოდებულია სანიმუშოდ მოაწყოს ვაჭრობა სოფლად, უკეთ მოამარაგოს მოსახლეობა სამრეწველო და სასურსაათო საქონლით.

საავჭრო ქსელი სოფლად დღითიდღე ფართოვდება. იხსნება ახალი, კეთილმოწყობილი მაღაზიები, სასადილოები. ამასთან ერთად გაიზარდა ფართო მოხმარების საქონლის წარმოება, საავჭრო ქსელი უზრუნველყოფილია მაღალხარისხოვანი საქონლის ფართო ასორტიმენტით.

მაგრამ სოფლად ვაჭრობის საქმეში ჯერ კიდევ არის სერიოზული ნაკლოვანებანი. საქართველოს სამომხმარებლო კოოპერაცია კვლავ ვერ ასრულებს საქონელბრუნვის გეგმებს. ცეკავშირის სისტემაში არის საქონლის მატად დიდი ზეგეგმითი ნაძთები, გაბარაჯება მიმოქცევის თანხებში, დაუგეგმავი დანაკარგები, დებიტორული დავალიანება და გაფლანგვა-მტაცებლობის შემთხვევები.

შარშან ცეკავშირმა საქონელბრუნვის წლიური გეგმა 99,7 პროცენტით შეასრულა. მიმდინარე წლის პირველ ნახევარში მდგომარეობა გაუარესდა— საქონელბრუნვის გეგმა შესრულებულია მხოლოდ 96,4 პროცენტით. მთელი რიგი რაიონული კოოპერაციული ორგანიზაციები, როგორც მაგალითად, ბერეკეანის, ლაგოდეხის, ცხაკაიის და სხვა რაიკოოპკავშირები, მოექცევიან მეშობრეს, არადამაკმაყოფილებად ხელმძღვანელობენ სავაჭრო ქსელს და საზოგადოებრივი კვების საწარმოებს, სუსტად აწარმოებენ სასოფლო-სამეურნეო პროდუქტების შესყიდვას. მათ დღემდე ვერ მოიწონეს საქონლის ზეგეგმითი ნაშთების შემცირებას. დმანისსა, ყვარლის, წყალტუბოს, ბოლნისისა და სხვა რაიონული კოოპერაციულ ორგანიზაციებში ჯერ კიდევ აღმოჩენილი არ არის საბჭოთა ვაჭრობის წესების დამახინჯების, ზომა-წონაში მტაცებლობის, კოოპერაციული ქონების გაფლანგვა-დატაცების შემთხვევები. ეს იმას მოწმობს, რომ საკონტროლო-სარევიზიო აპარატი, სარევიზიო კომისიები და პროკურატურისა და სასამართლოს ორგანები სუსტად იბრძვიან სახელმწიფო ქონების მიმთვისებლობა და დამტაცებლობა წინააღმდეგ.

სერიოზული ნაკლოვანებანი საქართველოს სამომხმარებლო კოოპერაციის სისტემაში იმას მოწმობენ, რომ ცეკავშირის გამგეობა და ცალკეული კოოპერაციული ორგანიზაციები სუსტად, მოუქნელად მუშობენ. ცეკავშირის განყოფილებები ანიჭებენ ხელმძღვანელობასა და დახმარებას ვერ უწევენ რაიონულ კოოპერაციულ ორგანიზაციებს.

ცეკავშირის მთელ საქმიანობაში გადამწყვეტ როლს ასრულებს კადრებთან მუშაობა. საგრუხაროდ ამ უმნიშვნელოვნეს საქმეს საკრო ყურადღება არ ექცევა. ვაჭრობის მუშაკთა შორის გაშლილი არ არის პოლიტიკურ-აღმზრდელობითი მუშაობა, არ ეწყობა ლექციები, მოხსენებები და საუბრები. ცეკავშირის კადრების განყოფილება და მისი მუშაკები ყარგად ვერ იცნობენ კოოპერაციულ ორგანიზაციებში მიმუშავე პირებს, მათს საქმიანობას. საავჭრო ორგანიზაციებში ხშირად ეწყობიან შეეძოწვებელი, შემთხვევითი პირები, რომლებიც დიდ ზიანს აყენებენ საქმეს. სანამ ცეკავშირის გამგეობა და კოოპერაციული ორგანიზაციების ხელმძღვანელები სერიოზულად არ მოაკვდებენ ხელს კადრების აღზრდას, სათანადოდ არ გაშლიან მათთან მუშაობას, მანამდე ისინი ვერ შეძლებენ სამომხმარებლო კოოპერაციის სისტემაში არსებულ ნაკლოვანებათა აღმოფხვრას.

სუსტად არის დაყენებული ადგილებზე რაიკოოპკავშირებისა და რაიკოოპერატივების სავაჭრო განყოფილებათა და საქონელქცოდნეთა მუშაობა. სავაჭრო განყოფილებათა გამგეები და საქონელქცოდნეები ხალკნად მუშობენ ვაჭრობის საკითხებზე, იშვიათად იმყოფებიან სავაჭრო ქსელში, არ სწავლობენ მოსახლეობის მოთხოვნილებებსა და საჭიროებებს. ამითაც აიხსნება, რომ მაღაზიებში ხშირად არ არის საქონლის საკმარი ასორტიმენტი.

ცეკავშირის სისტემის კოოპერაციული ორგანიზაციებში მნიშვნელოვანი ამოცანაა დაკმაყოფილონ მომმხარებელთა მოთხოვნილება, შეისწავლონ მათი საჭიროებანი, ახგარონი გაუწიონ მათს ნაწილდებებსა და სურვილებს.

რაიკოოპკავშირების, რაიკოოპერატივების, სოფლის კოოპერატივების, მაღაზიებისა და სასადილოების მიერ გეგმის შესრულება დიდად არის დამოკიდებული საქონლის სწორად განაწილებაზე. ზოგიერთ ადგილას მოსახლეობისათვის მისაყიდად შეაქვთ ისეთი საქონელი, რომელიც იქ საკმაოდ მოიპოვება. ამის გამო ერთსა და იმავე დროს დიდი რაოდენობით აქვთ საქონლის ზეგეგმითი ნაშთები, ხოლო არ მოეპოვებათ საკალდებული ასორტიმენტის საქონელი.

კოოპერაციული ორგანიზაციები ვალდებული არიან სწორად მოაწყონ საქონლის განაწილება, მიაღწიონ საქონლის მარაგის შემცირებას, აწარმოელი საქონლის მთელი რეალიზაციას.

ჩვენი ხალხის მატერიალური კეთილდღეობის განუხრელ ზრდასთან ერთად იზრდება მომხმარებელთა მოთხოვნილებაც. საქართველოს სამომხმარებლო კოოპერაციის გადაუდებელი ამოცანაა ბოლშევიკური იმრძოლოს ამ მოთხოვნილებათა დასაკმაყოფილებლად, გაიჩაღოს ნამდვილი საბჭოთა კულტურული ვაჭრობა. სამომხმარებელო კოოპერაციის მუშაკებმა ფართოდ უნდა გაიჩაღონ სოციალისტური შეჯიბრება საქონელბრუნვის, დაშზადებისა და შესყიდვის გეგმების შესრულებისათვის, აღმოფხვრან კოოპერაციული ქონების გაფლანგვა-მტაცებლობა, მინიმუმამდე დაიყვანონ დებიტორული დავალიანება.

ბოლოდ ამ გზით შეძლებს სამომხმარებელო კოოპერაცია თავი დაალწიოს ნაკლოვანებებს და არ ჩამოჩრჩეს ჩვენი დიდი საბჭოთა სახელმწიფოს ყოველდღიურ წინსვლას კომუნიზმისაკენ.

ქუთაისის რაიონის კოლმეურნეობებმა და კოლმეურნეებმა ვალდებულება იკისრეს წლიური გეგმის გადამეგზვით სახელმწიფოს ჩაბარონ 4.000 კილოგრამი აბრეშუმის პარკი

ქუთაისის რაიონის კოლმეურნეობებმა და კოლმეურნეებმა 20 აგვისტოსთვის 101,4 პროცენტით შეასრულეს აბრეშუმის პარკის ჩაბარების წლიური გეგმა.

საქართველოს კ. პ. (ბ) ცენტრალური კომიტეტისა და საქართველოს სსრ მინისტრთა საბჭოს სახელმწ ბამოეზიანილი დეპუტატის ქუთაისის რაიონის მდივანი ამხ. ბაბარიძე, მშრომელთა დეპუტატების რაიონული საბჭოს აღმასკომის თავმჯდომარე ამხ. ბაღლაშვრილი და რაიონის ბაგეგ ამხ. ფელქაძე იტყობინებიან, რომ რაიონის კოლმეურნეობებმა და კოლმეურნეებმა ვალდებულნენ იკისრეს გეგმის გადამეტებით სახელმწიფოს ჩაბარონ 4.000 კილოგრამი აბრეშუმის პარკი.

ბ. ყ. კვარაცხელიას დაკრძალვის მომწყობი კომისიისაგან

საქართველოს სსრ მეცნიერებათა აკადემიისა და ვ. ი. ლენინის სახელობის საკავშირო სასოფლო-სამეურნეო მეცნიერებათა აკადემის ნამდვილი წევრის ტ. ყ. კვარაცხელიას ცხედარი დასვენებულია საქართველოს ლ. ს. ბერიას სახელობის სასოფლო-სამეურნეო ინსტიტუტში (ენინერსიტეტის ქუჩა № 33).

სამეოქალაქო პანაშვიდი გაიმართება 25 აგვისტოს საღამოს 8 საათზე და 26 აგვისტოს დღის 5 საათზე.

ტ. ყ. კვარაცხელიას ცხედარი სასოფლო-სამეურნეო ინსტიტუტიდან გამოსვენებული იქნება 26 აგვისტოს საღამოს 6 საათზე.

დაკრძალვა მოხდება ვერის ახალ სასაფლაოზე.

მოსკოვი, კრემლი

სსრ კავშირის მინისტრთა საბჭოს თავმჯდომარეს ამხანაგ იოსებ ბესარიონის-ძე სტალინს

მოგახსენებთ, ძვირფასო იოსებ ბესარიონის-ძე, რომ ჩაკლოვის ოლქის კოლმეურნეებმა, მანქანა-ტრაქტორთა სადგურებისა და ტყესაცავი სადგურების, საბჭოთა მეურნეობების მუშაკებმა და სოფლის მეურნეობის სპეციალისტებმა, ყოველდღიური ზრუნვისა და დიდი დახმარების მეოხებით, რასაც ჩვენი ოლქის სოფლის მეურნეობას უწევენ საკავშირო კომუნისტური პარტიის (ბოლშევიკების) ცენტრალური კომიტეტი, საბჭოთა მთავრობა და პირადად თქვენ, ადადმე, შარშანდელზე 27 დღით ადრე, 101 პროცენტით შეასრულეს პურის დამზადების სახელმწიფო გეგმა. სასურსათო კულტურების დამზადების გეგმა შესრულებულია 119 პროცენტით.

კოლმეურნეობანი განაგრძობენ სახელმწიფოსათვის პურის ჩაბარებას მტა-ების მუშაობისათვის წარდგენილი ანგარიშების მიხედვით.

კოლმეურნეებსა, საბჭოთა მეურნეობების მუშაკებსა და მტა-ების მექანიზატორთა ეკიპაჟებს შორის ფართოდ გაჩაღებულმა სოციალისტური შეჯიბრებამ შესაძლებელი გახადა 1951 წლის 1 მილიონ 200 ათასი ჰექტარით მეტი პური აგველო, ვიდრე 1950 წელს ამ თარიღისათვის.

შეასრულეს რა პურის დამზადების სახელმწიფო გეგმა, ოლქის კოლმეურნეობებმა და საბჭოთა მეურნეობებმა მოლიანად ძოიმარაგეს საშემოდგომო და საგაზაფხულო კულტურების თესლი მთელი სათესი ფართობისათვის. ახლა ოლქის კოლმეურნეობები ქმნიან საფურაკეკ, სადაზვევეგო, სათესლე ბარდამაკად და სხვა საზოგადოებრივ ფონდებს, რაც საჭიროა კოლმეურნეობათა ბრიგადიერებისა მეურნეობის შემდგომ განვითარებისათვის.

კარგად ახსოვთ რა, რომ ორენბურგის ვეკლებში ეხეი მოსავლის მიღების გადამწყვეტი პირობა მზრალად ხვნა, ოლქის კოლმეურნეობები და საბჭოთა მეურნეობები აკ-ბულკაის რაიონსა კოლმეურნეთა და მექანიზატორთა მოწოდებით ჩაებნენ მზრალად ხვნის გეგმის ვადამდე შესრულებისათვის სოციალისტურ შეჯიბრებაში და ორგანიზებულად ეწევიან მზრალად ხვნას; 15 აგვისტოსათვის მათ მოხნეული ჰქონდათ 178 ათასი ჰექტარით მეტი, ვიდრე შარშან ამავე რაკვნებისათვის.

ოლქის სოფლის მეურნეობის მეშაკები ვალდებულებას კისრულობენ არაუგვიანეს 1951 წლის 1 ოქტომბრისა უზრუნველყონ 1952 წლის მთელი საგაზაფხულო ფართობის მზრალად ხვნა მაღალი ხარისხით. ახლა ყველა კოლმეურნეობისა და საბჭოთა მეურნეობაში გაჩაღებულია სამემოდგომო თესვა.

ვალდებულებას კისრულობთ მოლიანად შეავსრულოთ სამემოდგომო თესვის გეგმა 25 აგვისტოსათვის. კოლმეურნეობებსა და საბჭოთა მეურნეობებში წარმატებით მიმდინარეობს მზადება შემოდგომაზე მიწოდოსაცავი ტყის ზოლების გაშენებისათვის.

ახსოვთ რა საზოგადოებრივი მეცხოველეობის აღმავლობის უდიდესი მნიშვნელობა, ოლქის სოფლის მეურნეობის მშრომელები თქვენს წინაშე, ამხანაგო სტალინ, ვალდებულებას კისრულობენ შეასრულონ ოლქის კოლმეურნეობებსა და საბჭოთა მეურნეობებში საზოგადოებრივი პროდუქტიული მეცხოველეობის განვითარების სახელმწიფო გეგმა და უზრუნველყონ მეცხოველეობის პროდუქტების დამზადების გეგმის დროზე შესრულება. ახლა მთელი ჩვენი ლონისძიებანი მომართულია საკვების დამზადებისაკენ, მეცხოველეობის სადგომთა მშენებლობისა და პირუტყვის მომავალი გამოზამთრებისათვის კარგად მომზადებისაკენ.

ჩაკლოვის ოლქის კოლმეურნეები, საბჭოთა მეურნეობების, მტა-ების მუშაკები და ყველა მშრომელნი სულით და გულით ეძღვნიან მაღალ ბოლშევიკურ პარტიას, საბჭოთა მთავრობას და პირადად თქვენ, ძვირფასო ამხანაგო სტალინ, ჩვენი სამშობლოს შემდგომ აყვავებაზე, სოციალისტური სახელმწიფოს ძლიერების განმტკიცებაზე, მთელ მსოფლიოში მშვიდობის სქემის უზრუნველყოფაზე დაუღალავი და ყოველდღიური ზრუნვისათვის და პირობის გაძლევენ თქვენ, რომ ყოველ ღონეს იხმარენ ჩვენი სოციალისტური სამშობლოს შემდგომი განმტკიცებისათვის.

ოლქის მშრომელნი, ისევე როგორც მთელ საბჭოთა ხალხს, მტკიცედ აქვთ გადაწყვეტილი იბრძოლონ მთელ მსოფლიოში მტკიცე მშვიდობისათვის, ჩვენს ქვეყანაში კომუნიზმის მშენებლობის ახალი წარმატებისათვის.

სულით და გულით გისურვებთ ამხანაგო სტალინ, ჯანმრთელობას, მრავალ წელს სიცოცხლეს მთელი მსოფლიოს მშრომელთა სასახარულოდ და სამეფნიერო.

საკავშირო კ. პ. (ბ) ჩაკლოვის საოლქო კომიტეტის მდივანი კოტრაბაენი
ჩაკლოვის მშრომელთა დეპუტატების საოლქო საბჭოს აღმასკომის თავმჯდომარე საფარონოვი
სსრ კავშირის დამზადებათა სამინისტროს რწმუნებული ჩაკლოვის ოლქში ანდრეანოვი
ჩაკლოვის სოფლის მეურნეობის საოლქო სამმართველოს უფროსი დუქინკოვი

სტალინური ზრუნვა მეშახტეებისათვის

26 აგვისტოს საბჭოთა ხალხი აღნიშნავს მეშახტის დღეს.

ბოლშევიკური პარტია, საბჭოთა მთავრობა, პირადად ამხანაგი ი. ბ. სტალინი მეშახტეებისათვის დიდ მზრუნველობას იჩენენ. მათ აჯილდოებენ ორდენითა და მედლებით ნაძსახურობისათვის, მათთვის დაწესებულია გადიდებული პენსიები და დახმარება დროგამოსვლის შრომისუუნარობისათვის, ყოველწლიური ერთდროული დახმარება ნამსახურობისათვის და მთელი რიგი სხვა შეღავათები.

მეშახტეებისათვის სტალინური ზრუნვის ერთ-ერთი მკაფიო გამოხატულებაა ქვანახშირის აუზებში სახინოო და კულტურული მშენებლობის ფართო პროგრამის განხორციელება. ომისშემდგომი ხუთწლიდის ნახევრზე დონბასში, კუზნასში, მოსკოვის ახლოს, ურალში, ყარაგანდაში, შორეულ აღმოსავლეთში აგებულია და საექსპლოატაციოდ გადაცემულია 6,5 მილიონ კვადრატულ მეტრზე მეტი ახალი საცხოვრებელი ფართობი. ათეული ათასობით მაღაროელთა ოჯახებსა მიიღო კეთილმოწყობილი ბინები.

სახელმწიფო დიდ დახმარებას უწევს მეშახტეებს, რომლებიც საკუთარ სახლებს იშენებენ. მათ ეძლევიან გრძელვადიანი სესხი და საშენი მასალა შეღავათიან პირობებში. უკანასკნელ ხუთ წელიწადში მეშახტეებმა აიგეს 70 ათასზე მეტი ინდივიდუალური სახლი ორ მილიონ კვადრატულ მეტრზე მეტი საერთო საცხოვრებელი ფართობით.

როგორც მთელ ჩვენს ქვეყანაში, იფურჩქნება სოციალისტური კულტურა მეშახტეთა ქალაქებსა და დაბებში. მეშახტეებს აქვთ 650 კლუბი და 35 კულტურის სასახლე, 600 კინოფარეხი, 250-ზე მეტი კულტურისა და დასვენების პარკი და ბევრი სტადიონი. შეიქმნა 800-ზე მეტი ბიბლიოთეკა, რომელთაც აქვთ რამდენიმე მილიონი ტომი წიგნის ფონდი.

ქვანახშირის რაიონებში შექმნილია საავადმყოფოების, პოლიკლინიკების, ამბულატორიებისა და სხვა სამედიცინო დაწესებულებათა ფართო ქსელი, სადაც ათასობით ექიმი მუშაობს.

სოციალური დაზღვევის ბიუჯეტის ხარჯზე წელს კაკასიის, ყირიმის, რიგის სანანპიროს, ურალისა და სხვა რაიონებში ისვენებდა და მკურნალობდა ათეულ ათასობით მაღაროელი. საგზურების მეხუთედი გაცემულია უფასოდ, ხოლო დანარჩენი შეძენილია მათი ღირებულების 30 პროცენტად.

დიდი სიყვარულითა და მზრუნველობით არიან გარემოსილნი მეშახტეთა შვილები. გახსნილია 900 სამაგშო ბაღი და სახლი. მათს შესანახავად სახელმწიფო წელიწადში ხარჯავს 200 მილიონზე მეტ მანეთს.

ის მეშახტეები, რომელთაც 50 წელი მეტსრულდათ და ქვანახშირის მრეწველობაში 20 წელიწადს იმუშავეს, სამუდამო პენსიას იღებენ ნახევარი ხელფასის როდენობით. (საკ. დენი).

მეცნიერების ქრონიკა

სსრ კავშირის მეცნიერებათა აკადემიის ეკონომიკის ინსტიტუტში

სსრ კავშირის მეცნიერებათა აკადემიასთან არსებული კომეფნზმის დიდ მშენებლობათა ხელშეწყობმა კომეტატმა მიიღო გადაწყვეტილება გაძლიერებულ იქნას იმ სამეცნიერო პრობლემების დამუშავება, რომლებიც დაკავშირებულია პიდროკვანძებისა და არხების მშენებლობის რაიონებში სახალხო მეურნეობის ძირითადი დარგების განლაგებასთან.

ამ გამოკვლევის უკეთ მოსაწყობად სსრ კავშირის მეცნიერებათა აკადემიის ეკონომიკის ინსტიტუტმა შექმნა არალ-კასპიისა და ვოლგა-კასპიის რაიონების კომპლექსური პრობლემების სექტორი.

• • •

ა. ბ. ბოჩკინის სახელობის მსოფლიო ლიტერატურის ინსტიტუტში

დამთავრდა შედგენა საბჭოთა ლიტერატურათმცოდნეების ნაშრომთა კრებულისა „პროგრესული ლიტერატურა მშვიდობისათვის ბრძოლაში“. კრებულში შეტანილია მონოგრაფიები გამორჩეული მწერლების — მშვიდობისათვის მებრძოლების: ლეი არაგონის, პაბლო ნერუდას, ჰოვარდ ფასტისა და სხვების შესახებ. გამოდის ალრეთვე მონოგრაფია ცნობილი დანელი რეფოლეციონერ მწერალ მ. ანდერსენ-ნექსეზე.

სახალხო დემოკრატიის ქვეყნებში

კულტურულ-საგანმანათლებლო

დაწყებულებათა ქსელის ზრდა

უნგრეთში

ბუდაპეშტი. (საკვლეს). წლითიწლობით ფართოვდება უნგრეთის სახალხო რესპუბლიკაში კულტურულ დაწყებულებათა ქსელი. ახლა უნგრეთში 900-ზე მეტი კლუბია. მარტო წელს 400 კულტურული სახლი გაიხსნა ქალაქებსა და სოფლებში. სოფლის კულტურის სახლებს მნიშვნელოვანი ნაწილი თვით მშრომელთა გლეხებმა აშენეს. სოფლებში ბოქმედებს ათასობენ მოძრავი კინო, რაც იმაშედეგ სულ არ ეყოფილა. აგრეთვე ბევრი სტაციონარული კინოთეატრი; გახსნილია ათასობენ სასოფლო ბიბლიოთეკა.

სახალხო მეურნეობის განვითარების ხუთწლიანი გეგმით უნგრეთში შეიქმნება 3,5 ათასი კულტურის სახლი და კლუბი, ხოლო ბიბლიოთეკათა რიცხვი 1949 წელთან შედარებით 8,3-ჯერ გადიდდება. ბიბლიოთეკა იქმნება თვითეულ სოფელსა და მტა-ში, თვითეულ სახელმწიფო მეურნეობასა და სამიწათმოქმედო-სწავლითო კოოპერატივში.

მეგამგეობის განვითარება

სამხრეთ - დასავლეთ ჩინეთში

შანხაი, 23 აგვისტო. (საკვლეს). თუმცა სამხრეთ-დასავლეთ ჩინეთის ბევრ რაიონებში შესაძლებელია ბამბის მოყვანა, წელს ბამბეთა „სინხეიანსაო“, რომელიც ჩენენიანში ბამბეთა, მაგრამ ეიმინდანის რეგიონის ფრონ ჩინეთის ამ რაიონის საფეიერო მრეწველობა საფუძნი ბამბეთ ნედლეულ ბამბის 70 პროცენტს ეზიდავენ.

ამ რაიონების განთავსებულებმა შეძლეს მიღებული იქნა ღონისძიებანი სამხრეთ-დასავლეთ ჩინეთის საფეიერო მრეწველობის ადგილინა და განფთანარებისა და სამამული ნედლეულით საფეიერო სამრეწველო უზრუნველყოფისათვის. ამის შედეგად მთელი სამხრეთ-დასავლეთ ჩინეთის ბამბის ნათესის საერთო ფართობმა გეგმის 21,46 პროცენტით გადააჭარბა. შარშანდელთან შედარებით წელს ბამბის ნათესი 74,5 პროცენტით გადიდდა.

საბჭოთა ფილმების წარმატება

ჩეხოსლოვაკიაში

პრაგა, 23 აგვისტო. (საკვლეს). საუკეთესო ფილმებს, რომლებსაც პრემიები მიეკუთვნა ეს ბერ საერთაშორისო ეროვნებიდან ზე ეარლოვი ვარი, ამჟამად ეროვნებიდან ზე ეარლოვი ვარი, ამჟამად ეროვნებიდან ზე ეარლოვ ვარ ეროვნებიდ ჩეხოსლოვაკიის ყველ ოლქში.

დიდი წარმატებით სარგებლობენ საბჭოთა ფილმები „ოქროს ბარსკვლავის კავალერი“, „ლენინის მუშაბეკები“, „ოვიდიუსი ეკარალნა“ და სხვები. სახალხო სტადიონზე ბრნონში, სადაც საბჭოთა ფერად ფილმს „ლენინის მუშაბეკებს“ უჩვენებენენ, 15 ათასი მაყურებელი იყო. ფილმის დემონსტრაციას თან ახლდა მაყურებელთა მბურავი ოვაციები საბჭოთა ხალხისა და ამხანაგ ი. ბ. სტალინის პატივსაცემად.

მშრომელთა დიდი და დამსახურებული ყურადღებით სარგებლობენ ადრეული ჩინეთის, ჩეხოსლოვაკიის, პოლონეთის, კორეის სახალხო რესპუბლიკის, ეგვიპტის, ბულგარეთის, რუმინეთისა და ვიეტნამის დემოკრატიული რესპუბლიკის კინოსტუდიების მიერ შექმნილი კინოსტრიალები.

ბავშვთა ჯანმრთელობის დაცვა

რუმინეთში

ბუქარესტი. (საკვლეს). სახალხო ხელისუფლების მიერ ბავშვთა ჯანმრთელობის დასაცავად განხორციელებულ ღონისძიებათა მეოხებით და ეკონომიკურ ფართო სამეურნეოო პროფილაქტიკურ დაწესებულებათა ქსელის შექმნის შედეგად ბავშვთა სიკვდილიანობა რუმინეთში ამ უკანასკნელი წლების მანძილზე თითქმის ერთიორად შემცირდა.

სახალხო ხელისუფლების წლების მანძილზე რუმინეთში ათასობენ საშობაო სახლი გახსნა. ფეფალა ფე ახალშობილთაგან გამოჩენილია 2.369 ფეტალური და ჩანს სამაგალითოში ბავშვთა ეკონომიის რიგები 148-ან 786-ზე გადიდდა. ბავშვებისათვის შექმნილია ბევრი ბაგა, საბავშვო ბაღი.

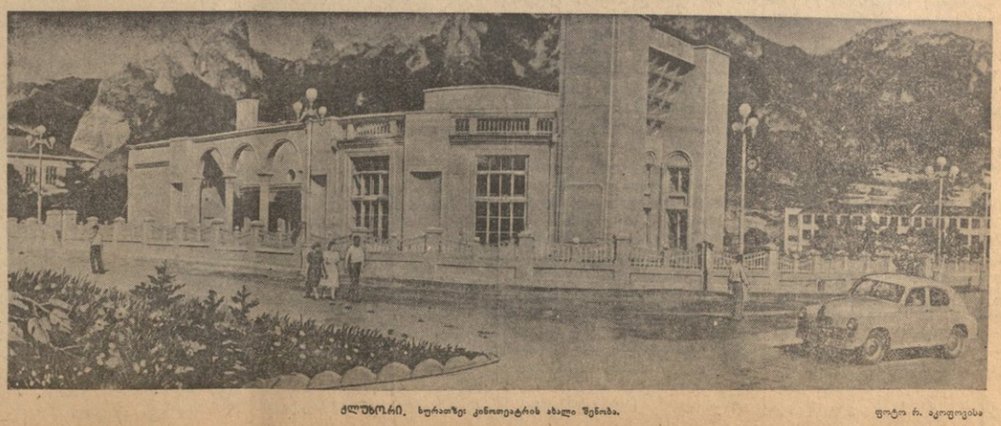

ᲓᲚᲔᲑᲘᲡᲘ. ᲮᲔᲠᲐᲗᲘᲡ ᲙᲝᲜᲘᲝᲜᲘᲡ ᲐᲮᲐᲚᲘ ᲨᲔᲜᲘᲜᲐ.

ფოტო რ. აკოფოვისა

პარტიული ცხოვრება

საკოლმეურნეო პარტიული ორგანიზაცია მეფე დახმარებას საჭიროებს

შარშან ტყიბულის რაიონის სამი წლოვანი კოლმეურნეობა გაერთიანდა სოფელ კოკას სტალინის სახელობის კოლმეურნეობაში. თვალსაჩინოდ გაიზარდა კოლმეურნეობის ეკონომიური შესაძლებლობანი.

საკოლმეურნეო პირველადი პარტიული ორგანიზაცია 20 კომუნისტს აერთიანებს. პარტიული ორგანიზაციას შესაძლებლობა აქვს კარგად მოაწყოს პოლიტიკური მუშაობა, წარმატებით იბრძოლოს კოლმეურნეობის შემდგომი ორგანიზეციულ-სამეურნეო განმტკიცებისათვის.

მაგრამ, სამწუხაროდ, ეს ასე რიგია. საკოლმეურნეო პარტიულმა ორგანიზაციამ ვერ დარაზმა ძალები დასახული ამოცანების შესასრულებლად. ახლადარჩეულმა მდივანმა ნ. ქათამაძემ სათანადოდ ვერ წარმართა პარტორგანიზაციის საქმიანობა.

კოლმეურნეობაში სუსტია მასობრივ-პოლიტიკური, საგაგიცია მუშაობა/ საკოლმეურნეო ბიბლიოთეკის გამგე კომკავშირელი ვ. ბასილაძე პარტორგანიზაციის მდივნის შეხედულებით მოწონაგე აგიტატორია. შემოწმებით გამოირკვა, რომ ის სრულებით ვერ ერკვევა ძიმდინარე მომეხტის ელემენტარულ საკითხებში, არაფერი იცის კორეაში ამ ბოლო დროს შექმნილი მდგომარეობის შესახებ, არ კითხულობს ირანის ამბებს და სხვ. უნდა აღინიშნოს, რომ ვ. ბასილაძე სუსტად ასრულებს თავის სამსაზეურებრივ მოვალეობასაც, ნაკლებად დაინტერესებული ბიბლიოთეკის გარშემო კოლმეურნე მეთხველთა შემოკრებით. მისი მუშაობა ბიბლიოთეკის გაღება-დაკეტვით ამოწურული.

საგაგიცია მუშაობის ჩაშლისათვის კომეუნისტი ფ. ციბრეკიძე პარტიულმა კრებამ აგიტატორობისაგან გაათავისუფლა. ცოტა ხნის შემდეგ იგი ბრიგადაში წამაკითხველ-მესაუბრედ გამოჰყვეს, მაგრამ არც ამ მოვალეობას ასრულებს, გაზეთიც კი არა აქვს გამოწერილი. ველგილად ეკიდებიან დავალების შესრულებას აგიტატორები ა. ჯინჯიხაძე და დ. ქირთალიძე.

მესამე თვეა კოლმეურნეობაში ყველის ბოლოდ ბრიგადიერ ბ. ბუსკაძე თავს იმართლებს, კოლმეურნეობაში ლამაზად წერა არავინ იცის. ამ ნაკლოვანებებს პარტიული ორგანიზაცია ადვილად ეტრიდება.

პარტიული ორგანიზაცია სრულიად არადამაკმაყოფილებლად ზრუნავს კომეუნისტების აღზრდისათვის, არ უნერგავს მათ მოვალეობისადმი პასუხისმგებლობის გრძნობას. კომეუნისტთა ნაბეჭავარ პარტიული დავალება არა აქვს. კომეუნისტებს ლ. ლაბრაკეს, მ. ბრეგაძეს, დ. ჯინჯიხაძეს დიდი ხანია არაეთარი პარტიული დავალება არ შეუსრულებიათ.

პარტიული ორგანიზაციის სუსტი მუშაობით უნდა აიხსნას, რომ ცალკეული კომეუნისტები საკოლმეურნო შრომაში ვერ გვიჩვენებენ ავანგარდულ როლს. კომეუნისტ დ. ჯინჯიხაძეს წელს მხოლოდ ხუთი შრომადღე აქვს გამომუშავებული, კომეუნისტი ნ. ცირეკიძე კი სრულებით არ მონაწილეობს საკოლმეურნეო შრომაში.

კოლმეურნეობის გამსახეიენდამ დღის წესრიგში დააყენა საწარმოო ბრიგადების განმტკიცების საკითხი. უნდა ითქვას, რომ პარტიული ორგანიზაცია და კოლმეურნეობის გამგეობა სათავეში ვერ ჩაუდგნენ ამ ამოცანის გადაჭრას. აქ ბრიგადიერებად მუშაობენ უცოდინარი ადამიანები. მაგალითად, კომეუნისტი ბრიგადიერები ი. ქარაშაძე და ა. ლაბრავა სრულებით არ არიან დაუფლებული ნაგეზეთოთა აღრიცხვას. ეს საქმე კარგად არ იცის აგრეთვე მემინდვრეობის პირველი ბრიგადის ბრიგადიერმა ა. ჯინჯიხაძემ. მას კოლმეურნეობის საასგარიშო ნაწილში აგვისტოს პირველი ნახევრის სამუშაოთა აღრიცხვაც კი არა აქვს წარმოდგენილი. ამ ბრიგადიერებისადმი დახმარება იმით ამოიწურა, რომ არაოფიციალურად გამოუყვეს ორი ადმინიეტრელი ქ. ბასილაძე და მ. დოლონაძე, რომლებსაც თვითეული ბრიგადირი საკუთარ 5 შრომადღეს უხდის. ეფარება რა აღრიცხვის საქმეს, ქ. ბასილაძე ბრიგადირი არ მონაწილეობს საკოლმეურნეო შრომაში, მ. დოლონაძეს კი 7 თვეში გამომუშავებული აქვს მხოლოდ 51 შრომადღე.

ყურადღება არ ექცევა აგრეთვე აგროტექნიკურ სწავლებას. გასულ წელს 11 ბრიგადიერიდან აგროტექნიკურ სწავლებაში ჩაბმული იყო მხოლოდ 3. არ ხდება მოწინავე ბრიგადირების გამოცდილების განზოგადება, ინეიათად ეწყობა ბრიგადირებისათვის სემინარები, მოხსენებები და საუბრები.

პოლიტიკურ-მასობრივი მუშაობის, საკოლმეურნეო კადრების შერჩევის, აღზრდისა და განაწილების საქმეში ფარული ნაკლოვანებანი, ცხადია, მოჰმედგენენ კოლმეურნეობის სამეურნეო საქმიანობაზე. კოლმეურნეობა ვერ ასრულებს მარცვლეულის მოსავლიანობის გეგმას. განსაკუთრებით ჩამორჩენა მეცხოველეობა. გეგმით თვითეულ საფფრაგე ძროხაზე 850 ლიტრი რძე უნდა მიიღონ, ფფტიერად შეიდნახევარ თვეში მხოლოდ 302,5 ლიტრი რძე აქვთ მიღებული.

პარტიის ტყიბულის რაიკომი ვალდებული მუდმივი, კონკრეტული დახმარება გაუწიოს გამსახეიენდამ კოლმეურნეობის პირველადს პარტიულ ორგანიზაციას, რათა მან წარმატებით შეასრულოს დაკისრებული ამოცანა.

ფ. ციბრეკიძე

„კომუნისტის“ საუფლარი კორესპონდენტი

როცა სოციალისტურ შეჯიბრებას არ ხელმძღვანელობენ

სოციალისტური შეჯიბრება ფორმალურ ხასიათს ატარებს ცაგერის რაიონის სოფელ თამბილის კოლმეურნეობაში „ლენინის ზეხი“. კოლმეურნეთა უმრავლესობა სრულიად არ არის შეჯიბრებაში ჩაბმული. არავინ ამოწმებს ნაკისრ ვალდებულებათა შესრულების მიმდინარეობას. ამიტომ არც საკერძელია, რომ ეს ვალდებულებანი საერთოდ არ სრულდება. კოლმეურნეობაში ყურადღება არ ექცევა მოწინავეთა გამოცდილების პროპაგანდას, მათს წაზალიებას. მოწყობილი არ არის ბრიგადებისა და ოგროკების მუშაობის მაჩვენებელთა დაფა.

კოლმეურნე კომეუნისტების მნიშვნელოვანი ნაწილი ვერ ასრულებს ავანგარდულ როლს. მოსავლიანობის დაწეასებულ ნორმას თვით პარტიული ორგანიზაციის მდივანი ლ. ქარსელაძეც ვერ ანაღდებს. იგი მეორე ბრიგადაში მუშაობს. ბრიგადამ გეგმით გათვალისწინებული 11,75 ცენტნერის ნაცვლად ჰექტარზე მხოლოდ 7 ცენტნერი ხორბალი მიიღო. მოსავლიანობის გეგმებს ასევე ვერ ასრულებენ კომეუნისტები კოსტა და ვიქტორ ქარხელაძეები, თინა ბაკურაძე და პაკელ სადილაანი. პარტიულ მომეულები — კომეუნისტები ბ. ჯინჯიხაძე, ფ. ციბრეკიძე, ნ. ცირეკიძე, ალ. ბაბალიანი, ალ. ბაბალიანი, ალ. ბაბალიანი

დავნერგოთ მეცხოველეობის მოწინავე მუშაკთა გამოცდილება

როგორ მიაღწიეს წარმატებებს საზოგადოებრივი მეცხოველეობის აღმავლობისათვის ბრძოლაში

სამგზავრიან მეცხოველეებთან

საზოგადებრივი მეცხოველეობა სამტრედის რაიონის სოფლის მეურნეობის ერთ-ერთი მნიშვნელოვანი დარგია. ეკანასკნელ წლებში კოლმეურნეებმა ფართო ფრონტებებს მიაღწიეს საზოგადებრივი პროდუქტიული მეცხოველეობის განვითარების საშრომიანი ფაქტორი ამოცანების განხორციელებისათვის ბრძოლის გზაზე. მტკიცე საკვები ბაზის შექმნით, მოვლა-პატრონობისა და ჯიშობრივი შემადგენლობის გადაჭრით გაუმჯობესებით მნიშვნელოვნად გაიზარდა პირუტყვის სულადგილთა და მისი პროდუქტიულობა. წარსულ რაიონში საშოალოდ თვითეულ ფაფუტყვე ძროხაზე კოლეურნეებმა 863 კილოგრამი ძრძ მიიღეს, რაც 302 კილოგრამით აღემატება 1948 წელს თვითეულ ძროხაზე მიღებული რძის რაოდენობას.

კოლმეურნეები მეცხოველეობის აღმავლობისათვის ენერგიის დაუზოგავად ფრიქობენ ნულსაკვებ. სამკარველოს სსრ სოფლის მეურნეობის მოწინავეთა რესპუბლიკური თათბირის მოწოდების საფუძველზე კოლმეურნეობებში ფარაონად გაჩაღდა სოციალისტური შეჯიბრება საზოგადებრივი მეცხოველეობის განვითარებაში 1951 წლის დავალებათა მთლიანად და გადაჭარბებით შესრულებისათვის. სოციალისტურ შეჯიბრებაში გამარჯვებულ კოლმეურნეობათაგის დაწესებულია პრატიკი რაიკომისა და აშრომელთა დეპუტატების რაიონსაბჭოს აღმასკომის 4 ტრიმ მეცხოველეობის სხვადასხვა სახეობის ბიხეგეთ.

კოლმეურნეობებში ახალი შრომითი ორგანიზაციის გამოიწვია მოძმე სოციალისტურ ქვეყნების მეცხოველეობის მეშაკა-თა მიმართვამ. ამ მიმართვის პასუხად სამტრედიელმა მეცხოველეებმა იკისრეს ახალი ვალდებულებანი, სახელდობრ, წლის ბოლოსათვის გეგმის გადამეტებით მოწველილ 2.500 ცენტნერი რძე, მოაწყოს ფსხეიერფეხა ძროხანი პირუტყვის 2 საუკუნე ფერმა, შემოიღონ 12 კოლმეურნეობანი პირუტყვის ჯიგების ნაკეთობრიგეობითი სისტემა, საკვები საზამთროთი და გოგრით პიროტყვის ყვრდ დანერგონ 15 კოლმეურნეობანი. კოლმეურნეობებმა გადიდებული ვალდებულებები იკისრეს ფეხოლოსანი და მეფრინველეობის დარგშიც.

პარტიული და საბჭოთა ორგანიზაციების ხელმძღვანელობითა და დახმარებით კოლმეურნეები წარმატებით ებრძვიან სიმეფოთის ს. რესპუბლიკის მეცხოველეთა მიმართვის პასუხად ნაკრ ვალდებულებებს. მსგავლფეხა ძროხანი პირუტყვის სულადგილის განვითარებით 1951 წლის სახელმწიფო გეგმა ადამდე გადაჭარბებით შესრულდა.

ახლა, როცა ჩვენი რესპუბლიკის სოფლის მეურნეობის მუშაკთა წინაშე დასახული უაბლოეს წლებში საკრთველოს საკეთილო პერით უზრუნველყოფისა და მეცხოველეობის პროდუქტიულობის გადაჭრით ამოცანა, გასაკეთებელი დიდი მნიშვნელობა ენიჭება ძროხების ბაგურ კვებაზე გადაყვანას. ეს ბაღვმოდა კარგად აქვთ შეგნებული სამტრედიელ კოლმეურნეებს, რომლებმაც ფერმებში შეიოილეს ძროხების ნაკეთობრიგეობითი სისტემა, სოკეთესოდ მოაწყეს ბაგური კვება. ამასთან ერთად ფერმებში დაიჭერეს პირუტყვის საღდგომანი ძოგეი. ყოველივე ამან უზრუნველყო წველადობის გადიდება. ფერმებში ძროხები გამოზარდეს ხელმე კვების წესთა, რამაც უზრუნველყო ნამატის მთლიანად შენარჩუნება.

წინათ ფერმებში მაღალ და დაბალპროდუქტიულ ძროხებს ერთად კვებავდნენ. ამის გამო მაღალპროდუქტიულ ძროხებს კვების სრული ულუფა არ ეკუთვნოდათ. ეს იწვევდა წველადობის შემცირებას. ამიტომ 21 კოლმეურნეობა 360 მაღალპროდუქტიულ ძროხა გამაფხულიდანვე ცალკე გამოჰყავს და ბაგურ, გაძლიერებულ კვებაზე გადაიყვანეს. მაგალითად, სამტრედის გოგეს სახელობის კოლმეურნეობაში ცალკე გამოჰყავს და ბაგურ კვებაზე გადაიყვანეს 12 მაღალპროდუქტიული ძროხა, რომლებსაც მომეფლად შრომისმოყვარე კოლმეურნე ლუბა ნიკოლეიშვილი მიეჩინეს. აქ ეიწყეს ძროხებს ინდივიდუალური წესით აძლევენ 2,5-4 კილოგრამამ კონცენტრატს, 50-70 კილოგრამამ ორნაკუა და სოფლის ბალეს, ქვა-მარილს მოთხოვნილების მიხედვით, დღეღამეში 4-ჯერ წყალს ასმევენ და 3-ჯერ წველიან. შედეგად ნიმუშეული. მიმდინარე წლის 7 თვეში თვითეულ ძროხას 1.300 კილოგრამი რძე მოსწველეს, ნაცვლად წლიური გეგმით გათვალისწინებული 1.050 კილოგრამისა. ამ ჯგუფეს ჰ-ში 12 ძროხამ 5 თვის განმავლობაში მოიწველა 1.940 კილოგრამი რძე.

სოფელ ჩხენაში მაზარაძის სახელობის კოლმეურნეობის (თავმჯდომარე ს. ტრუნა) მეძროხეობის ფერმას 42 სული ძროხა ჰყავს მათ შორის 15 გაფაჯმესებული ჯიშისაა. კოლმეურნეობამ დანერგილი ძროხების ბაგურ ნაკვთობრიგეობითი სისტემა. ამასთან ძროხებს დამატებით ყოველდღიურად აძლევენ 1-2 კილოგრამ კონცენტრატ-ებს. ძროხებს დღეღამეში 4-ჯერ ეკვლა. ასმევენ და 3-ჯერ წველიან, ხოლო ხბოებს ზრდიან ავტომატური სასუნარებს გამოყენებით ხელზე კვების წესით. ფერმაში მთელი მეშაოთა ემყარება ბუგმა. დაეგმელია წველადობა. თვითეული მწველავს აქვს წველადობის ლიერი გეგმა-დავალება მისთვის მოსაველად მიჩენილი ძროხების მთელ ჯგუფზე და ცალკალკე თვითეულ ძროხაზე. წლიური დავალება დაყოფილია თვიერ დავალებად, ხოლო თვიერი—საღამოებამდინ დავალებად. ფერმაში სანიმუშოდ არის დაყენებული ალრიცხვა. შემოღებულია ქვეთ „დდა ბარეტყვეს ალრიცხვის ჟურნალი", „ბოზარიდის გამოზრდის წიგნი", „ჯიშიანი ხარეტყვეს ალრიცხვის უწყვინ", „ფუტრის ინდივიდუალური ჟურნალი", „ვეტერინარული ჟურნალი". კარგად არის დაყენებული მიღებული პროდუქტებისა და ნაკვების ხარჯვის ალრიცხვა.

კოლმეურნეობაში დღემდე თვითეულ ძროხას 852 კილოგრამი რძე მოსწველეს, რითაც წველადობის წლიური გეგმა შეასრულეს. ჩხენილი კოლმეურნეები ინარჩენან ნაკისრი ვალდებულნი — წლიური გეგმის გადამეტებული ეფექტი 20.000 კილოგრამი რძის მიღებისათვის. ძროხების წველადობის გადიდების საქმეში თავი ისახელეს მთელმა რიგმა მწველავებმა. მწველავმა სონია მელქაძემ მისთვის მოსაველად მიჩენილ 12 ძროხაზე ბიიღო და „ბერნარ-ჩენა 12 ხბო, ხოლო თვითეულ საოჯახოდ 900 კილოგრამი რძე მოსწველა, ნაცვლად წლიური გეგმით გათვალისწინებული 850 კილოგრამისა. მან იკისრა ოლ ბოლმდე გეგმის გადამეტებით მოსწველის 6.000 კილოგრამი რძე.

სოფელ ჯიბაშის ჩხუბანაშვილის სახელობის კოლმეურნეობაში ფერმა შეაკეს ბარალ ალალპროდუქტიული ძროხებით. მოწველი ძროხები ბაგურ კვებაზე გადაიყვანეს და გაჯაჭოებულს პირუტყვის მოვლა-პატრონობა. ამის გამო ძროხების წველადობის წლიური გეგმა ვადამდე 102 პროცენტით შესრულდა. ძროხების წველადობის გადიდების საქმეში ფოალსანონ წარმატებები მოიპოვეს ავრეთვე ძველი სამტრედიის ლენინის, მელაურის ჩარკვაანის, ნაფაღაურის ლენინის, ჯიბაშის სტალინის სახელობის კოლმეურნეობებმა, რომლებსაც წველადობის წლიური გეგმები უკვე 70-90 პროცენტით აქვთ შესრულებული.

ძროხების საბანაკო შენახვა

ძროხების საბანაკო შენახვის დიდი უპირატესობა დამტკიცებულია მოწინავე მეცხოველეთა პრაქტიკით. სამტრედიელ მეცხოველეებს ამ მხრივ შესანიშნავი გამოცდილება აქვთ. ძროხების საბანაკო შენახვის მტკიცედ დანერგვამ მნიშვნელოვნად გაადიდა წველადობა.

გასული წლის გაზაფხულზე სოფელ ეწრის ბერიას სახელობის კოლმეურნეობამ (თავმჯდომარე კ. ზაშთარაძე) ძროხების საზამთრო ბინებიდან 8 კილომეტრის დაშორებით მდინარე რიონის გაღმა 14 ჰექტარზე მრავალწლიანი ბალახი — ესპარეტი დათესა, ხოლო მიმდინარე წლის გაზაფხულზე ძროხების საბანაკოდ გაყვანა მოაწყო. ამ მიზნით ძროხებისა და მწყემსებისათვის კოლმეურნეობამ სპეციალურად ააგო მსუბუქი ტიპის თავშესაფარი — ფარდული. ფარდულში მოაწყეს დასამბლები და ბაგა. ძროხებს ძოვების შემდეგ შუადღისას და ღამით ამამენ და შემდეგ კვებავენ გათიბული მწვანე ესპარეტით; დამატებით საკვებად ძროხებს აძლევენ კონცენტრატს თვითეულ ძროხაზე 1-2 კილოგრამს; ბაგაში განაწყვეტილ აქვთ ქვა-მარილი. ყველა ამ ღონისძიების განხორციელებით 1 აგვისტოსთვის თვითეულ ძროხას 605 კილოგრამი რძე მოსწველეს, ნაცვლად 448 კილოგრამისა გასული წლის ამავე პერიოდისათვის.

ძროხების ბანაკური შენახვის პრაქტიკა დანერგეს ავრეთვე სოფელ ნაფაღაურის ლენინს, კეფალის ბერიას, ძველი სამტრედიის ლენინის სახელობის ეკოლმეურნეობებში და ჯაგნის კოლმეურნეობა „წითელ ოქტობერში" შექმნილია მეღორეობის საკაბეზე ფერმები. ამ ფერმებში 473 სული ღორია, აქედან 82 მსხვილი თეორი ჯიშის მაღალპროდუქტიული დედაღორი.

> ჩვენი რესპუბლიკის კოლმეურნეები წარმატებით იბრძვიან საზოგადოებრივი მეცხოველეობის განვითარების საშრომიანი გეგმის შესასრულებლად.
>
> პირუტყვის სულადობის ზრდისა და პროდუქტიულობის ამაღლებისათვის ერთმანეთს ეჯიბრებიან საქართველოსა და სომხეთის რესპუბლიკების მეცხოველეობის მუშაკები. ამ შეჯიბრებაში მრავალი რაიონი, კოლმეურნეობა, მეცხოველეობის ფერმა დაწინაურდა.
>
> მოწინავე მეცხოველეებს საჭმითა ზოოტექნიკური მეცნიერების მიღწევების საფუძველზე საუკეთესოდ აქვთ დაყენებული პირუტყვის მოვლა, შენახვა და კვება, რითაც მნიშვნელოვან წარმატებებს აღწევენ. ამ მხრივ საუურადღებოა სამტრედიელ კოლმეურნეთა გამოცდილება.
>
> ამ გვერდში ვაქვეყნებთ მასალებს, თუ როგორ, რა ღონისძიებათა განხორციელებით აღწევენ სამტრედიელი კოლმეურნეები წარმატებებს საზოგადოებრივი მეცხოველეობის აღმავლობისათვის ბრძოლაში.

საველად მიჩენილი ძროხების მთელ ჯგუფზე და ცალკალკე თვითეულ ძროხაზე. წლიური დავალება დაყოფილია თვიერ დავალებად, ხოლო თვიერი—საღამოებამდინ დავალებად. ფერმაში სანიმშოდ არის დაყენებული ალრიცხვა. შემოღებულია ქვეთ „დდა ბარეტყვეს ალრიცხვის ჟურნალი", „ბოზარიდის გამოზრდის წიგნი", „ჯიშიანი ხარეტყვეს ალრიცხვის უწყვინ", „ფუტრის ინდივიდუალური ჟურნალი", „ვეტერინარული ჟურნალი". კარგად არის დაყენებული მიღებული პროდუქტებისა და საკვების ხარჯვის ალრიცხვა.

კოლმეურნეობაში დღემდე თვითეულ ძროხას 852 კილოგრამი რძე მოსწველეს, რითაც წველადობის წლიური გეგმა შეასრულეს. ჩხენილი კოლმეურნეები ინარჩენან ნაკისრი ვალდებულნი — წლიური გეგმის გადამეტებული ეფექტი 20.000 კილოგრამი რძის მიღებისათვის. ძროხების წველადობის გადიდების საქმეში თავი ისახელეს მთელმა რიგმა მწველავებმა. მწველავმა სონია მელქაძემ მისთვის მოსაველად მიჩენილ 12 ძროხაზე მიიღო და „ბერნარ-ჩენა 12 ხბო, ხოლო თვითეულ საოჯახოდ 900 კილოგრამი რძე მოსწველა, ნაცვლად წლიური გეგმით გათვალისწინებული 850 კილოგრამისა. მან იკისრა ოლ ბოლმდე გეგმის გადამეტებით მოსწველის 6.000 კილოგრამი რძე.

სოფელ ჯიბაშის ჩხუბანაშვილის სახელობის კოლმეურნეობაში ფერმა შეაკეს ბარალ ალალპროდუქტიული ძროხებით. მოწველი ძროხები ბაგურ კვებაზე გადაიყვანეს და გაჯაჭოებულს პირუტყვის მოვლა-პატრონობა. ამის გამო ძროხების წველადობის წლიური გეგმა ვადამდე 102 პროცენტით შესრულდა. ძროხების წველადობის გადიდების საქმეში ფოალსანონ წარმატებები მოიპოვეს ავრეთვე ძველი სამტრედიის ლენინის, მელაურის ჩარკვაანის, ნაფაღაურის ლენინის, ჯიბაშის სტალინის სახელობის კოლმეურნეობებმა, რომლებსაც წველადობის წლიური გეგმები უკვე 70-90 პროცენტით აქვთ შესრულებული.

ძროხების საბანაკო შენახვა

ძროხების საბანაკო შენახვის დიდი უპირატესობა დამტკიცებულია მოწინავე მეცხოველეთა პრაქტიკით. სამტრედიელ მეცხოველეებს ამ მხრივ შესანიშნავი გამოცდილება აქვთ. ძროხების საბანაკო შენახვის მტკიცედ დანერგვამ მნიშვნელოვნად გაადიდა წველადობა.

გასული წლის გაზაფხულზე სოფელ ეწრის ბერიას სახელობის კოლმეურნეობამ (თავმჯდომარე კ. ზაშთარაძე) ძროხების საზამთრო ბინებიდან 8 კილომეტრის დაშორებით მდინარე რიონის გაღმა 14 ჰექტარზე მრავალწლიანი ბალახი — ესპარეტი დათესა, ხოლო მიმდინარე წლის გაზაფხულზე ძროხების საბანაკოდ გაყვანა მოაწყო. ამ მიზნით ძროხებისა და მწყემსებისათვის კოლმეურნეობამ სპეციალურად ააგო მსუბუქი ტიპის თავშესაფარი — ფარდული. ფარდულში მოაწყეს დასამბლები და ბაგა. ძროხებს ძოვების შემდეგ შუადღისას და ღამით ამამენ და შემდეგ კვებავენ გათიბული მწვანე ესპარეტით; დამატებით საკვებად ძროხებს აძლევენ კონცენტრატს ძროხებს 1-2 კილოგრამს; ბაგაში განაწყვეტილ აქვთ ქვა-მარილი. ყველა ამ ღონისძიების განხორციელებით 1 აგვისტოსთვის თვითეულ ძროხას 605 კილოგრამი რძე მოსწველეს, ნაცვლად 448 კილოგრამისა გასული წლის ამავე პერიოდისათვის.

ძროხების ბანაკური შენახვის პრაქტიკა დანერგეს ავრეთვე სოფელ ნაფაღაურის ლენინს, კეფალის ბერიას, ძველი სამტრედიის ლენინის სახელობის ეკოლმეურნეობებში და ჯაგნის კოლმეურნეობა „წითელ ოქტობერში" შექმნილია მეღორეობის საკაბეზე ფერმები. ამ ფერმებში 473 სული ღორია, აქედან 82 მსხვილი თეორი ჯიშის მაღალპროდუქტიული დედაღორი.

კარგად არის დაყენებული გოჭების მიღებისა და შენარჩუნების საქმე. წლის ბოლოსათვის სულ რაიონში მიღებული უნდა იქნეს 8.000 გოჭი, განგელილ 7 თვეში მიღებულია 6.068 გოჭი, თვითეულ დედაღორზე საშოალოდ 7,5 გოჭი მოდის.

ნამატის მიღებასა და შენარჩუნებაში თვალსაჩინო წარმატებები მოიპოვეს ცალკეულ კოლმეურნეობათა მეღორეობის ფერმებმა. მაგალითად, ქალაქის გოგუას სახელობის კოლმეურნეობას 30 დედაღორი ჰყავს. დედაღორების მოყალ-პატრონობის გაუჯაჭოებისებისა და მაღალპროდუქტიული კერატების შერჩევის შედეგად ამ წელს თვითეულ დედაღორზე 10,5 გოჭი მიიღეს. სოფელ გომის ცხაკაის სახელობის კოლმეურნეობის მეღორეობის ფერმაში მომეფლად მუშობს საქმის მეცოდე ბაგური ბაბალა ბერიძე. მას მოსაველად მიჩენილი ჰყავს 7 დედაღორი. თავაზე საუკეთესოდ იცავს პროფილაქტიკურ და ზოოჰიგიენურ წესებს, ღორებს შერჩეულ საკვებს აძლევს, განსაკუთრებულ ყურადღებას აქცევს შედგენილი გეგმის მიხედვით ღორების თავის ღროზე დაგრილეს. გეგმა ითვალისწინებს დედაღორების მიერ გოჭების მოგების წელწადში ორჯერ.

მარიამ თაკაძის საწარმოო მაჩვენებელი ასეთია: მიმდინარე წლის განგელილ პერიოდში მან თვითეულ დედაღორზე 12 გოჭი მიიღო და გაზარდა, ნაცვლად წლიური გეგმით გათვალისწინებულ 10 გოჭისა.

მეფრინველეობა

განსაკუთრებით აღსანიშნავი ძველი სამტრედიის ლენინის, გომის ბერიას, ლენინის სტალინის, გომის ცხაკაის სახელობისა და სხვა კოლმეურნეობათა ნაყოფიერი მუშაობა ფრინველის სულადობის გადიდებისა და მისი ჯიშობრივი შემადგენლობის გაუმჯობესების დარგში.

ისე როგორც რაიონის სხვა კოლმეურნეობებში, ძველი სამტრედიის ლენინის სახელობის კოლმეურნეობაში მეფრინველეობის განვითარებისათვის ბრძოლაის საფუძველად დაედვა საფრინველე ბინების კეთილშოწყობა და საკვები ბაზის შექმნა. ამ მიზნით აქ ააგეს 3 სტანდარტული კაპიტალური საფრინველე 1.500 ფრთა ფრინველისათვის, აქედან ერთი შენობა წყალმცურავი ფრინველებისაა. კოლმეურნეობაში დიდ ყურადღებას აქცევენ ინდაურის მოშენებას, ჰყავთ 200 ფრთა ინდაური. წლის ბოლომდე აქ ადგილი იქნება 400 ინდაურის ტევადობის კაპიტალური შენობა.

კოლმეურნეობის მეფრინველეობის ფერმების ტერტორიაზე 6 ჰექტარი უჭირავს. დათესილი აქვთ ინჟილა, რომელსაც ფრინველის მწვანე საკვებად იყენებენ.

უკანასკნელი წლების განმავლობაში კოლმეურნეობებში ფართო მასშტაბით მოეწყო ბატასა და იხვის ფერმები. ამ მხრივ აღსანიშნავია სოფელ ეწრის ბერიას სახელობის კოლმეურნეობის მუშაობის გამოცდილება. ამაღლებულ 2 ჰექტარ ტუნტაზე, რომელი გარშემო არსებულ ბუნებრივ წყალსატეკს 60 ათასამდე კვადრატული ტერი ფართობი უჭირავს, ააგეს კაპიტალური შენობა და მოაწყეს იხვის ფერმა, რომელიც სანიმუშოა მთელ რაიონში. ფერმაში 1.000-მდე ფრთა იხვია.

სოფელ ბაშის სტალინის, იანეთის მაზარაძის, ჯიბაშის სტალინის და ოქტომბრის ჩარკვაანის სახელობის კოლმეურნეობებმა წელს პირველად მოაწყეს მოძრავი სველე საფრინველეები. ამ ღონისძიების განხორციელების შედეგად აღინიშნულ კოლმეურნეობებში დიდად შემცირდა ფრინველის საკვებად მარცვლეულის ხარჯვა და გადიდდა ქათმის კვერცხმდებლობა. სოფელ ბაშის სტალინის სახელობის კოლმეურნეობაში თავთავიანი ლუტერნის ალეიბისთანავე ქათმები მოძრავი საფრინველეთა მინდვრებში გაიყვანეს საკვებად. ველად გაყვანილ ფრინველს ალარ ესჭირიოდა დამატებითი საკვები. ამის გამო ყოველდღიურად 20 კილოგრამამდე საკვებს ზოგავენ და 158 ფრთა ქათამმა საერთოდ 40-45 ცალით მეტ კვერცხს იღებენ, ვიდრე ფრინველს ველად გაყვანის მოწყობამდე.

ფერმების ზოოვეტერინარული მომსახურება

მეცხოველეობის ფერმების მუშაობის წარმატება დიდად არის დამოკიდებული სწორად დაყენებულ ზოოტექნიკურ და ვეტერინარულ მომსახურებაზე. ამ მიზნით რაიონში შექმნილია 4 ზოოვეტუბანი, მათ შორის ერთი ცენტრალური ზოოვეტუბანი ვეტსამკურნალოთი. უბნები დაკომპლექტებულია უმაღლესი განათლების მქონე სპეციალისტებით. თვითეული ზოოვეტუბანი 5-8 კოლმეურნეობას ემსახურება.

— მეცხოველეობის ფერმებში ზოოტექნიკურ და ვეტერინარულ ღონისძიებებს, — განაცხადა რაისაბჭოს აღმასკომის სოფლის მეურნეობის განყოფილების მოადგილმა ზოოტექნიკოსმა ამხ. ლ. ნადირაძეს,—ჩვენ ზოოვეტუბნების საშუალებით ვახორციელებთ. ზოოვეტუბნები თავის მუშაობას ყოველთვიური სამუშაო გეგმის მიხედვით წარმართავენ. მათს სამუშაო გეგმებს რაისაბჭოს აღმასკომის სოფლის მეურნეობის განყოფილება ამტკიცებს.

კარგად მუშაობს იანეთის ზოოვეტუბანი (გამგე ზოოტექნიკოსი ამხ. ი. ლეკაია). უბნის სპეციალისტების უშუალო მონაწილეობით უზრუნველყოფილია მეცხოველეობის დარგში სახელმწიფო გეგმიდან გამომდინარე დაალებების შედგენა კოლმეურნეობათა მიხედვით და მათი ღროული გაცნობა ფერმების მუშაკებისათვის. უბნის სპეციალისტები ძირითადად სამუშაო ღროს უშუალოდ ფერმებში ატარებენ, დაწერილებით სწავლობენ ფერმების მუშობას, აკეთებენ ნაკლოვანებებს და ადგილზევე იღებენ ზომებს მდგომარეობის გამოსასწორებლად.

ზოოვეტუბნის მუშაკები ნაყოფიერ მუშაობას ეწევიან ფერმებში მეცნიერების ახალი მიღწევებისა და მოწინავე მეცხოველეთა გამოცდილების დასაწერგავად. ზოოვეტუბნის სპეციალისტია თაოსნობით პირველად მოეწყო რაიონში სოფელ იანეთის მაზარაძის სახელობის კოლმეურნეობაში მოეწყო მძრავი საფრინველე — ფრინველს ველად გაყვანისათვის. ამ ინიციატივამ მხურვალე მხარდაჭერა ჰპოვა რაისაბჭოს ზოოვეტერინარულ ბიუროში. ზოოვეტუბნის მომსახურების ტერიტორიაზე შემავალ ექვსივე კოლმეურნეობაში მაღალპროდუქტიული ძროხები ბაგურ კვებაზე გადაიყვანეს და ღღეში 3-4-ჯერ წველიან. ამის გამო გაიზარდა წველადობა.

ზოოვეტუბანში თვეში ერთხელ ფერმების გამგეების, ზოოვეტსპეციალისტებისა და მოწინავე მუშაკების სონაწილეობით ეწყობა საწარმოო თათბირები. ამ თათბიროებზე, ადგილზე მოწინავე მეცხოველეთა გამოცდილების განზოგადებას. ზოოვეტუბანი ყოველ 10 დღეში ერთხელ ანგარიშს მოაწყობს ფერმებში წველადობის გეგმების შესრულების, ანალიზს უკეთებს ცხოვრებს. ამ მასალის შესაბამოლის საკეთებელ ინსტრუქციები დაგზავნილია პირნათლად შესრულებულის უზრუნველსაყოფად.

საკვები ბაზა

ცნობილია, რომ ფერმისპირა ნაკვეთების ბალახების, ძირხვენებისა და სასილოს კულტურების თესვა პირუტყვის საკვები ბაზის გაფართოების დიდმნიშვნელოვანი ღონისძიებაა.

რაიონის 27-საკე კოლმეურნეობაში შექმნილია საკვების ბოძმოვეტეელი მეფამეი საწარმოო ბრიგადები, რომელნიც თესავენ საკვებ კულტურებს, ულელან მათ და იღებენ მოსავალს. საკვებ ბალახებს დიდი რაოდენობით თესავენ ნაწვეარალზე, პირუტყვის საკვებად აყენებენ საზამთროსა და გოგრას.

პირუტყვისათვის მტკიცე საკვები ბაზის შექმნის საქმეში განსაკუთრებით აღსანიშნავია სოფელ ეწრის ბერიას, ძველი სამტრედიის ლენინის, გომის ცხაკაის სახელობის კოლმეურნეობების ნაყოფიერი მუშაობა. ძველი სამტრედიის ლენინის სახელობის კოლმეურნეობაში (თავმჯდომარე შ. ჯანელიძე) საკვებ კულტურებს 40 ჰექტარზე მეტი უჭირავს. ამ საკვები კულტურები ისეა შერჩეული და განლაგებული, რომ მეწველი ძროხებისა კვება მთელ წლის განმავლობაში წარმოებს განუწყვეტელ მწვანე და წვნიანი საკვებით. კარგი დამოშავების შედეგად კოლმეურნეები საკვებ კულტურების უხვ მოსავალს იღებენ. მაგალითად, სოფელ გომის ბერიას სახელობის კოლმეურნეობაში ერთ ჰექტარზე 60 ტონა საკვები საზამთრო ძოგეაგრეს, ეწრის ბერიას სახელობის კოლმეურნეობაში 3 ჰექტარი ფართობის თვითეულ ჰექტარზე—29,5 ტონა ჯარხალი, გომის ცხაკაის სახელობის კოლმეურნეობაში ერთ ჰექტარ ფართობზე — 24 ტონა საკვები გოგრა. მაღალ მოსავალს იღებენ ავრეთვე. მრავალწლიანი ბალახების ნაკვეთებზეც. ერთი მაგალითი: ძველი სამტრედიის ლენინის სახელობის კოლმეურნეობაში ინუკოის, სამყურისა და ესპარეტის მწვანე მასის მოსავალი ჰექტარზე 25-30 ტონას შეადგენს.

პირუტყვის საღგომების მშენებლობა

კოლმეურნეობებში განაგებულია პირუტყვის საღგომების მშენებლობა. წელს გათვალისწინებული იყო მეძროხეობის ფერმებისათვის 7 კაპიტალური სტანდარტული შენობის აგება 700 სული ძროხისათვის, 4 საღორისა — 400 სული ღორისათვის, 24 საფრინველისა — 12 ათასი ფრთა ფრინველისათვის. მიმდინარე წლის განგელ პერიოდში აგებულია მეძროხეობის ფერმის 3 შენობა 250 სული ძროხისათვის, 2 საღორე—200 სული ღორისათვის და 7 საფრინველეთ—3.500 ფრთა ფრინველისათვის.

სამტრედიელი კოლმეურნეები კარგად იყენებენ ადგილობრივ რესურსებს საღგომების ასაშენებლად. მაგალითად, სოფელ ბაშის სტალინის სახელობის გამსხვილებულ კოლმეურნეობაში (თავმჯდომარე ვ. ნაცვლიშვილი) შაქრაპ აგეს ადგურ-ერმიტის ქარხანა, რომელიც მთლიანად უზრუნველყოფს კოლმეურნეობის მოთხოვნილებას ადგურსა და კრამიტზე. წელს ამ ადგილ მეძროხეობის ფერმისათვის 100 სული ტევადობის კაპიტალური შენობა. დაწყებულია და ნაწილ ბოლომდე დამთავრდება კაპიტალური ბინების შენებლობა 100 სულის ტევადობის საღორისა და 500 ფრთა ფრინველისათვის.

შრომაგზეაღ სამუშაოთა მექანიზაცია

მეცხოველეობის ფერმებში ფართოდ ინერგება ბოძმატეგად სამუშაოთა მექანიზაცია. ამჟამად უბენი საკვების დამშეშავების მექანიზაცია განხორციელებული 20 ფერმაში, საკვების დაფარფლებისა — 5, ხოლო კონცენტრატებული და წვნიანი საკვების დამუშავების მექანიზაციისა — 10 ფერმაში.

სამხოგადოებრივი მეცხოველეობის განვითარების დარგში ძოგეაგებული წარმატებები, რასაც სამტრედიელ კოლმეურნეებმა უკანასკნელი წლების ბანძიერზე მიაღწიეს, მეცხოველეობა ბეგაოთა ბოროტ მასობრივი-ინოლტიკური მუშაობის გაუმჯობესების შედეგია. ფერმებში 40-მდე აგიტატორი ბუმაოს. ისინი სისტემატურად აწყობენ საუბრებს საბჭოთა კავშირის საბინთო და საერთაშორისო მდგომარეობაზე, მეცხოველეობის მუშაკთა წინაშე მდგომი ამოცანების შესახებ და კოლმეურნეებს სისტემატურად აცნობენ მოწინავე მეცხოველეთა მუშაობის გამოცდილებას, მათი მუშაობის მეთოდებსა და ხერხებს.

საკოლმეურნეო პირველადი პარტიული ორგანიზაციები კარგად ახორციელებენ კონტროლს კოლმეურნეობათა გამგეობების საქმიანობისადმი, სისტემატურად იხილავენ მეცხოველეობის ფერმების მუშაობის აქტუალურ საკითხებს, სახავენ და ახორციელებენ კოლექტიურ ღონისძიებებს საზოგადოებრივი მეცხოველეობის შემდგომი აღმავლობისათვის.

სამტრედის რაიონის მოწინავე საკოლმეურნეო ფერმების გამოცდილება მოწმობს, თუ რა მნიშვნელოვანი წარმატების მოპოვება შეიძლება პირუტყვის სულადობის შენარჩუნებისა და მისი პროდუქტიულობის ამაღლების საქმეში სწორი კვებით და კარგი მოვლა-პატარობით.

ვ. ზუბრეშვილი

საქართველოს სსრ სოფლის მეურნეობის სამინისტროს სასოფლო-სამეურნეო პრაქტიკუმის მეცხოველეობის ჯგუფის ხელმძღვანელი

ვ. კოკალიშვილი

„ქომუნისტის" საკუთარი კორესპონდენტი

სამტრედის რაიონის სოფელ ძველი სამტრედიის ლენინის სახელობის კოლმეურნეობის 40 ჰექტარი მრავალწლიანი ბალახი ესპარეტი. სურათზე თვეის მექანიზებული ალაფა და გადაზიდვა. ფოტო ე. გინზბურგისა

კორეის ამბები

ეკონომიკა სახალხო-დემოკრატიული რესპუბლიკის სახალხო არმიის მთავარსარდლობის ცნობა

ფხენიანი, 23 აგვისტო. (საგანგებო). კორეის სახალხო-დემოკრატიული რესპუბლიკის სახალხო არმიის მთავარსარდლობის ცნობით, რომ კორეის სახალხო არმიის ზენაარეულმა ჩინეთ სახალხო მოხალისეთა ნაწილეებთან ერთად ბრძოლა თანამოქმედებით ყველა ფრონტზე აგერიეს ბრძოლა ადგილებიდან ეროვნულ ნაგებობებზე.

ინტენსიური და ალმოსავლეთ ფრონტებზე სახალხო არმიის ნაწილებმა და ჩინელმა მოხალისეებმა, წარმატებით ჩაშალეს ის მოწინააღმდეგეთა ცდები დიდ ზეკეთ სიერით შეტეხა ზნეშეგეოლანინ ზარაგ მიაკეეს ბის ძალებთან ბრძოლა და ტყვეების მოყვანა.

დღეს სახალხო არმიის საზენიტო ნაწილებმა და თვითმფრინავთა გამანადგურებელმა მსროლელებმა მტრის სამი თვითმფრინავი ჩამოაგდეს.

სინხუას საბჭოთა ჟურნალების შესახებ

ეკიპინი, 23 აგვისტო. (საგანგებო). სინხუას საინფორმაციო კორესპონდენტი ეცნობიდან შეუფასებლად:

მოწინააღმდეგეს ფიქრობდა ამ რაიონზე თავდასხმის შემდეგ, სდიდე მოლაპარაკება წარმოუს, ჩვენი მხარის მეკავშირე ოფიცრებმა ფიფოფიენტალეგ ალინაზე ეს მუნსანში ამერიკის მხარის ფეიფეგალეთ მეკავშირე ოფიცრებს და მოსთხოვეს მათ ფიფეფიენტალეთ გამოეძახებინათ ეს საქმე.

ეკონომენი ჩამოსელასის ამერიკელი მეკავშირე ოფიცრებმა გამოიქეხნა შნალელობაში სიხარეზე და საქმისადმი უპასუხისმგებლობა ფიფოფიენტალეთ. შეეხო რა ამ საკითხს, ჩვენმა მეკავშირე ოფიცერმა მთელი ხალხის სახელით ალინაზე მოწინააღმდეგეს მხარის მეკავშირე ოფიცერს შეეფიფეთ: „მე ფხეფ ალეანინ ამ ინეფიფეფეს ეიფიფსაფ სეროიფეფ ხასიათი. ჩვენი მხარის ფეიფეგალეთის მეთაურის ანტიკერეფეის შესახებ საფიფ, ჯეფიფეფეთ ეეფიფეფ ეეფიფეფ ეეფიფეფ, რომ არავითარი სხეეიმ 23 აგვისტოს ან აეეე