პროლეტარებო, ერთა გაერთიანდით!

კომუნისტი

საქართველოს კ. პ. (ბ) ცენტრალური კომიტეტის, თბილისის კომიტეტისა და საქართველოს სსრ მშრომელთა დეპუტატების საბჭოების ორგანო

КОММУНИСТИ

ОРГАН ЦЕНТРАЛЬНОГО и ТБИЛИССКОГО КОМИТЕТОВ КП (б) ГРУЗИИ и СОВЕТОВ ДЕПУТАТОВ ТРУДЯЩИХСЯ ГРУЗИНСКОЙ ССР

ЗАarrow.GEDIEN 22-ე წელი

პარასკევი, 21 სექტემბერი, 1951 წ. № 223 (9077). ფასი 20 კაპ.

დღეს გაზეთშია

იმპერიალისტ აგრესორთა მახინაციების წინააღმდეგ—„პრავდის“ 20-IX მოწოდება (1-ლი გვერდი).

ბელორუსიის სს რესპუბლიკის კაბინეტი ამხანაგ ი. ბ. სტალინისადმი (1-ლი გვერდი).

თბილისის მშრომელები ერთსულოვნად აწერენ ხელს მუშიდობის მსოფლიო საბჭოს მიმართვას (1-ლი გვერდი).

ბრძანებულება სსრ კავშირის უმაღლესი საბჭოს პრეზიდიუმისა საქართველოს სსრ სოფლის მეურნეობის მოწინავე მუშაკების ორდენებით და მედლებით დაჯილდოების შესახებ (მე-2 გვერდი).

კომპოზიციის მუშაობლების ანსამბლის გადახრები (მე-2 გვერდი).

ვ. მელკაძე — ყოველმხრივ მომზადებული შეხვედრა ახალ სასწავლო წელს (მე-2 და მე-3 გვერდი).

დაითესება 2.000 ჰექტარით მეტი პურეული (მე-3 გვერდი).

ბავშვთა ბიბლიოთეკის ხელმძღვანელობა ჭირდეული ფიზკულტურული კოლექტივების შესახებ (მე-3 გვერდი).

საქართველოს პრესის ... (მე-3 გვერდი).

ცაიშის ცხელი სამაუწყებლო მინერალური წყალი (მე-3 გვერდი).

უცხოეთის ინფორმაციები (მე-4 გვერდი).

იმპერიალისტ აგრესორთა მახინაციების წინააღმდეგ

მძლავრ, ფიქრეულ ძალად გარდაიქცა მშვიდობის მოსიყვარულე მოძრაობა, ახალი მსოფლიო ომის ამპერიალისტურ გამწმადებელთა წინააღმდეგ ეროვნული მოძრაობა. ევროპიდან ამერიკამდე, აზიიდან აფრიკამდე და ოკეანიიდან ავსტრალიამდე უყვლა ქვეყნის და კონტინენტის მშვიდობისათვის მებრძოლთა ბრძოლა, რომელიც ყოველი ნაბიჯი უყვლა ადამიანს, განურჩევლად პოლიტიკური და რელიგიური შეხედულებისა, მოუწოდებს გააძლიერონ ბრძოლა აგრესორთა დასამარცხებლად მათი ბინძური ენაწილების წინააღმდეგ. ეს ბრძოლა უფრო მტკიცედ გაიბრძა, რომ ჩრდილოეთ ატლანტიკის ხელშეკრულების ორგანიზაციის ხელმძღვანელობა ხელს უფრო ხელს ეწყობა ომების მშვიდობის საქმისათვის.

შეერთებული შტატების მთავრობამ ფეხქვეშ გათელა ყველა საერთაშორისო შეთანხმება, უყურებელყო ა ხალხის და მთელი მსოფლიოს ხალხთა ერთხელგზის მისწრაფება თავიდან აიცილოს ახალი ომის საშინელება, ხელი მოჰკიდა ომის ორგანიზებას. ამერიკის შეერთებული შტატების ხელისუფალნი ცდილობენ ომისათვის ემზადონ ისე, რომ ხალხებს არაფერი არ იცოდნენ. ამ მიზნით ისინი ფარულად ამზადებენ ახალ ომს, ატყუებენ ხალხებს, ამხილებენ ყველა მათ მოწინააღმდეგეებს, ცდილობენ ხალხებში ჩაუნერგონ ფსიქოზი ახალი ომის მოახლოებისა, ფსიქოზი ატომური ბომბის ახალი ტიპის შექმნის გამო, ფსიქოზი ბაქტერიოლოგიური იარაღის გამოყენების გამო.

ომის გამზადებელთა ახალი მახინაციები ამის ნათელ მაგალითს წარმოადგენს. ამერიკის შეერთებული შტატების ხელისუფალნი ომის მოსამზადებლად ამზადებენ ახალ ომს, რომელსაც ისინი ომის შესახებ ხალხის ფსიქოზის გამოყენებით ატომური ომის ომად უწოდებენ. ამერიკის შეერთებული შტატების მთავრობა ატომური ომის მომხრეებს ეძახის „ატომისტებს“. ატომისტების ხელმძღვანელი ლობისტები ამერიკის შეერთებული შტატების სენატორი ბრიუსტერია

ბრძანებულება

სსრ კავშირის უმაღლესი საბჭოს პრეზიდიუმისა

საქართველოს სსრ სოფლის მეურნეობის მოწინავეების ორდენებითა და მედლებით დაჯილდოების შესახებ*

სსრ კავშირის უმაღლესი საბჭოს პრეზიდიუმის 1948 წლის 25 მაისის, 2 ივნისისა და 1950 წლის 22 ნოემბრის ბრძანებულებათა შესაბამისად **1950 წელს უყრძნობა და ხარისხოვანი ჩაის მწვანე ფოთლის უხვი მოსავლის მოყვანისათვის,** როცა ამავე დროს კოლმეურნეობებმა შეასრულეს სასოფლო-სამეურნეო პროდუქციის სავალდებულო ჩაბარებისა და კონტრაქტაციის, მტს-ის მუშაობის ხატურანაძეულების ვალდებულებანი და სრულად მოიმარაგეს უყრძნო კულტურის თესლით 1951 წლის საგაზაფხულო თესვისათვის, **დაჯილდოებულ იქნეს:**

შაროვის ფიტული დრო-ზის ორდენით

60. **მარგალიტაძე** არსენ პავლეს-ძე — მახარაძის რაიონის კიროვის სახელობის კოლმეურნეობის ბრიგადირი, რომელმაც 8,8 ჰექტარი ფართობის თვითეულ ჰექტარზე მოიყვანა 4.584 კილოგრამი ხარისხოვანი ჩაის მწვანე ფოთოლი.

61. **მარგალიტაძე** ლევან ერასტის-ძე — მახარაძის რაიონის კიროვის სახელობის კოლმეურნეობის ბრიგადირი, რომელმაც 10,4 ჰექტარი ფართობის თვითეულ ჰექტარზე მოიყვანა 4.152 კილოგრამი ხარისხოვანი ჩაის მწვანე ფოთოლი.

62. **მექვაბიშვილი** ივანე ბათლომეს-ძე — მახარაძის რაიონის სტალინის სახელობის კოლმეურნეობის მებრგადირი, რომელმაც 2 ჰექტარი ფართობის თვითეულ ჰექტარზე მოიყვანა 7.513 კილოგრამი ხარისხოვანი ჩაის მწვანე ფოთოლი.

63. **მელუა** თამარ მაქსიმის ასული — მახარაძის რაიონის მოლითაურის სახელობის კოლმეურნეობის წევრი, რომელმაც 0,5 ჰექტარ ფართობზე მოიყვანა 4.125 კილოგრამი ხარისხოვანი ჩაის მწვანე ფოთოლი.

64. **მჟავია** გეგეჭკორი გერასიმეს ასული — მახარაძის რაიონის მახარაძის სახელობის კოლმეურნეობის წევრი, რომელმაც 0,5 ჰექტარ ფართობზე მოიყვანა 4.599 კილოგრამი ხარისხოვანი ჩაის მწვანე ფოთოლი.

65. **მჟავია** ნიკიფორე კონსტანტინე-ძე — მახარაძის რაიონის ბეღვიროს სახელობის კოლმეურნეობის აგრონომი, რომელმაც 42,5 ჰექტარი ფართობის თვითეულ ჰექტარზე მოიყვანა 3.168 კილოგრამი ხარისხოვანი ჩაის მწვანე ფოთოლი.

66. **მიშველაძე** აღუქსანდრა მიხეილის ასული — გეგეჭკორის რაიონის დიმიტროვის სახელობის კოლმეურნეობის მებრგადირე, რომელმაც 2 ჰექტარი ფართობის თვითეულ ჰექტარზე მოიყვანა 5.383 კილოგრამი ხარისხოვანი ჩაის მწვანე ფოთოლი.

67. **მოსია** მარგო აღუქსანდრეს ასული — ზუგდიდის რაიონის ბერიას სახელობის კოლმეურნეობის მებრგადირი, რომელმაც 3,3 ჰექტარი ფართობის თვითეულ ჰექტარზე მოიყვანა 6.207 კილოგრამი ხარისხოვანი ჩაის მწვანე ფოთოლი.

68. **მუჯირი** მაკარი სეფეს-ძე — მახარაძის რაიონის მახარაძის სახელობის კოლმეურნეობის მებრგადირი, რომელმაც 2 ჰექტარი ფართობის თვითეულ ჰექტარზე მოიყვანა 6.823 კილოგრამი ხარისხოვანი ჩაის მწვანე ფოთოლი.

69. **მუჯირი** ნინი იორდანეს ასული — მახარაძის რაიონის მახარაძის სახელობის კოლმეურნეობის წევრი, რომელმაც 0,5 ჰექტარ ფართობზე მოიყვანა 4.617 კილოგრამი ხარისხოვანი ჩაის მწვანე ფოთოლი.

70. **ნადირაძე** აღუქსანდრე მიხეილის-ძე — საჩხერის რაიონის ყდანთის სახელობის კოლმეურნეობის მებრგადირი, რომელმაც 3,3 ჰექტარი ფართობის თვითეულ ჰექტარზე მოიყვანა 66,1 ცენტნერი შამპანური ჯიშის ყურძენი.

71. **ნებანდი** ქრისტო ორაკლის-ძე — ქობულეთის რაიონის ვორნიშლოვის სახელობის კოლმეურნეობის მებრგადირი, რომელმაც 3 ჰექტარი ფართობის თვითეულ ჰექტარზე მოიყვანა 5.459 კილოგრამი ხარისხოვანი ჩაის მწვანე ფოთოლი.

72. **ოქრომპილაშვილი** ანდრია ასლანის-ძე — ვანის რაიონის 25 თებერვლის სახელობის კოლმეურნეობის ბრიგადირი, რომელმაც 13,6 ჰექტარი ფართობის თვითეულ ჰექტარზე მოიყვანა 65,3 ცენტნერი ყურძენი.

73. **ფონია** ნადია პლატონის ასული — ზუგდიდის რაიონის ბერიას სახელობის კოლმეურნეობის წევრი, რომელმაც 0,5 ჰექტარ ფართობზე მოიყვანა 4.098 კილოგრამი ხარისხოვანი ჩაის მწვანე ფოთოლი.

74. **ფოჩუა** ფენა კონდრატის ასული — ზუგდიდის რაიონის ბერიას სახელობის კოლმეურნეობის წევრი, რომელმაც 0,5 ჰექტარ ფართობზე მოიყვანა 4.034 კილოგრამი ხარისხოვანი ჩაის მწვანე ფოთოლი.

75. **ჩიტაიშვილი** მიხეილ იოსების-ძე — მახარაძის რაიონის კიროვის სახელობის კოლმეურნეობის აგრონომი, რომელმაც 81 ჰექტარი ფართობის თვითეულ ჰექტარზე მოიყვანა 3.637 კილოგრამი ხარისხოვანი ჩაის მწვანე ფოთოლი.

76. **ხალვაშიდი** სტილიან ივანეს-ძე — ქობულეთის რაიონის ვორნიშლოვის სახელობის კოლმეურნეობის მებრგადირე, რომელმაც 3,6 ჰექტარი ფართობის თვითეულ ჰექტარზე მოიყვანა 6.596,6 კილოგრამი ხარისხოვანი ჩაის მწვანე ფოთოლი.

77. **ხარიშვილი** მამია ოქროპირის-ძე — მახარაძის რაიონის ჩარკვიანის სახელობის კოლმეურნეობის თავმჯდომარე, რომელმაც 31,5 ჰექტარი ფართობის თვითეულ ჰექტარზე მოიყვანა 3.080 კილოგრამი ხარისხოვანი ჩაის მწვანე ფოთოლი.

78. **ხარნაძია** სარდიონ ჯარეს-ძე — გეგეჭკორის რაიონის დიმიტროვის სახელობის კოლმეურნეობის ბრიგადირი, რომელმაც 8,3 ჰექტარი ფართობის თვითეულ ჰექტარზე მოიყვანა 4.220 კილოგრამი ხარისხოვანი ჩაის მწვანე ფოთოლი.

79. **ხიდარიანელი** პოლკერონ ესტატეს-ძე — ქობულეთის რაიონის ვორნიშლოვის სახელობის კოლმეურნეობის ბრიგადირი, რომელმაც 11,9 ჰექტარი ფართობის თვითეულ ჰექტარზე მოიყვანა 4.457,5 კილოგრამი ხარისხოვანი ჩაის მწვანე ფოთოლი.

80. **ხოფერიაძე** ევლევნი ილიას ასული — ტყიბულის რაიონის ბერიას სახელობის კოლმეურნეობის მებრგადირი, რომელმაც 2 ჰექტარი ფართობის თვითეულ ჰექტარზე მოიყვანა 5.199 კილოგრამი ხარისხოვანი ჩაის მწვანე ფოთოლი.

81. **ხუციშვილი** ანდრია ალექსის-ძე — ზუგდიდის რაიონის ჭალადიდის სახელობის კოლმეურნეობის მებრგადირი, რომელმაც 13,6 ჰექტარი ფართობის თვითეულ ჰექტარზე მოიყვანა 65,3 ცენტნერი ყურძენი.

82. **ხუროშვილი** სერაფიონ ნიკოლოზის-ძე — მახარაძის რაიონის მახარაძის სახელობის კოლმეურნეობის აგრონომი, რომელმაც 191,2 ჰექტარი ფართობის თვითეულ ჰექტარზე მოიყვანა 3.016 კილოგრამი ხარისხოვანი ჩაის მწვანე ფოთოლი.

83. **ხუროშვილი** ანდრია ალექსის-ძე — ზუგდიდის რაიონის ჭალადიდის სახელობის კოლმეურნეობის ბრიგადირი, რომელმაც 6,2 ჰექტარი ფართობის თვითეულ ჰექტარზე მოიყვანა 4.035 კილოგრამი ხარისხოვანი ჩაის მწვანე ფოთოლი.

84. **ჯოიძე** გრიგოლ კონსტანტინეს-ძე — მახარაძის რაიონის ქალინდის სახელობის კოლმეურნეობის ბრიგადირი, რომელმაც 6,2 ჰექტარი ფართობის თვითეულ ჰექტარზე მოიყვანა 4.035 კილოგრამი ხარისხოვანი ჩაის მწვანე ფოთოლი.

85. **ურიდია** აგრაფენა სიკოს ასული — ზუგდიდის რაიონის კოლმეურნეობა „იბგირის" მებრგადირე, რომელმაც 3,4 ჰექტარი ფართობის თვითეულ ჰექტარზე მოიყვანა 6.857 კილოგრამი ხარისხოვანი ჩაის მწვანე ფოთოლი.

86. **ხვინგია** ვერა ანტონის ასული — ზუგდიდის რაიონის ბერიას სახელობის კოლმეურნეობის წევრი, რომელმაც 0,5 ჰექტარ ფართობზე მოიყვანა 4.134 კილოგრამი ხარისხოვანი ჩაის მწვანე ფოთოლი.

87. **ხვინგია** ლენა გერასიმეს ასული — ზუგდიდის რაიონის ბერიას სახელობის კოლმეურნეობის წევრი, რომელმაც 0,5 ჰექტარ ფართობზე მოიყვანა 4.987 კილოგრამი ხარისხოვანი ჩაის მწვანე ფოთოლი.

88. **ხლონიდი** ფილიპე პატრეს-ძე — ქობულეთის რაიონის ვორნიშლოვის სახელობის კოლმეურნეობის ბრიგადირი, რომელმაც 12,9 ჰექტარი ფართობის თვითეულ ჰექტარზე მოიყვანა 4.318,3 კილოგრამი ხარისხოვანი ჩაის მწვანე ფოთოლი.

(გაგრძელება იქნება)

* გაგრძელება. დასაწყისი იხ. „კომუნისტი" №№ 217, 218.

კომუნიზმის მშენებლობის საყოველთაო-სახალხო საქმედ ქცევა

მწინავე კაცის საოცარის რეკორდის ტალღოვრივის ჩაფიდა კარებია, რომელმაც ვოლგა-დონის არხის მშენებლობისთვის ნაცადა 1.582 კუბმეტრი ბეტონი ერთ საათში. კარებიაძემ ბასალტის არხებით აშენებით ვაკონებში ტვირთავს ექსკავატორ ეკონომიურ. ექსკავატორ ბასალტის ჩატვირთვა ვაკონებში.

ფოტო ა. ბალდეციონის (საფოტო ფოტოქრონიკა).

დონის წყალი კაშხალს მიადგა

ციმლიანსკაია, 18 სექტემბერი. (საკუთრივ). წყნარი დონი ჯერ არასოდეს არ ყოფილა ისეთი მქუხარე, როგორიც დღეს არის. ორი მხრიდან და მთლიანად მდინარის ფსკერიდან ამოხეთქილი წყლის ნაკადები ერთმანეთს ეჯახებიან, ქაფად იქცევიან და ისევ ერთიანდებიან, ქმნიან ძლიერ ტალღებს, რომლებიც

საშემოდგომო ხვნა-თესვა

დაითესება 2.000 ჰექტარით მეტი პურეული

ლაგოდეხის რაიონის კოლმეურნეები წელსაც მანძილზე მიეუღელი გამოცდილებით დარწმუნდნენ, რომ შემოდგომის ათესეი პურეული, გაზაფხულის ათესთან შედარებით საგრძნობლად მეტ მოსავალს იძლევა. წელს მათ საშემოდგომო ათესების სანიშნეზოდ დაშვებული უხვი მოსავალი მოიყვანეს.

გადწყვეტილია ამ შემოდგომაზე პარშანდელთან შედარებით სულ მცირე 2 ათასი ჰექტარით მეტი დათესონ ამ ხვნის წინ ნიადაგში შეიტანონ 5 ათასი ტონა სასუქი.

სოფელ ცოდნისკარის ძურინსკის სახელობის კოლმეურნეობაში ნიადაგს წინასწხნისიანი გეთხებით ხვნავენ. კოლმეურნეობის მთაზიდებელ აქეს საკმაო მაღალხარისხოვანი თესლი. წელს მარტო ხორბალს 340 ჰექტარს დათესავენ. ამისთვის ნიადაგი უკვე ამზადონ. ამინდებით გატანილია 1.000 ტონაზე ნაკელი. ამ დღეებში მასობრივად შეუდგებიან თესვას.

ნაყოფიერად მუშაობს ბრიგადა, რომელსაც ორგანის ლენინის ორდენოსანი სიმონ გორგაძე ხელმძღვანელობს. წელს მისმა ბრიგადამ 63 ჰექტარი ფართობის თვითეული ჰექტარიდან 20 ცენტნერი ხორბალი მოიყვანა. ახლა მოწრეწავე ბრიგადირი ამბ. გორგაძე იმასაც ებრძვის, რომ საშემოდგომოდ დათესოს 68 ჰექტარი ხორბალი და თვითეულ ჰექტარიდან უზრუნველყოს 25 ცენტნერის მოკეთ.

სოფელ ჩაღებიანის ჩხუბიანშვილის სახელობის კოლმეურნეობამ (თავმჯდომარე შ. ხელაშვილი) წელს 335 ჰექტარი ფართობის თვითეულ ჰექტარზე 17 ცენტნერი ხორბალი მიიღო. კოლმეურნეობა მოსავლის ადებს დამთავრებისთანავე შეუდგა საშემოდგომო ხვნა-თესვისათვის მზადებას. ახლა სწრაფი ტემპით მიმდინარეობს ხვნა და ხვნის წინ სასუქის შეტანა. კოლმეურნეობა უზრუნველყოფილია თესლით.

სოფელ ჭაბუკიანის ჰიტლერის სახელობის კოლმეურნეობაში (თავმჯდომარე გ. ბრეგაძე) ფართობი იყოფენ მექანიზაციას. ტრაქტორებით მოხნეს 500 ჰექტარი, გათვალისწინებულია კიდევ მოხნან 250 ჰექტარი. მოსავლეობის გასადიდებლად ხვნის წინ შეტანეს 300 ტონამდე სასუქი. კოლმეურნეობაში ეწარგიულად დაიცვან საშემოდგომო თესვის სამუშაოთა ვადები და ხარისხი, ყველაფერი გააკეთონ იმისათვის, რომ თვითეული ჰექტარიდან მიიღონ 25 ცენტნერი ხორბალი.

საშემოდგომო ხვნა-თესვის საქმეში კოლმეურნეობებს კარგად ეხმარება ყიფლის მტს-ის კოლექტივი. წელს მტსის თავისი მომსახურების კოლმეურნეობათა მთელი ფართობის თვითეულ ჰექტარზე 16,2 ცენტნერი ხორბალი მიიღო. ეს იმის შედეგია, რომ მექანიზატორებმა მტკიცედ დაიცვეს საშემოდგომო ვადები და, რაც მთავარია, ხარისხი. ამჟამად მექანიზატორთა მთელი ფართობი გაჩალდა სოციალისტური შეჯიბრება. საშემოდგომოდ მათ უკვე მოხნეული აქვთ 2.600 ჰექტარი.

დაწინაურება მეზეთე სტრაქტორთა ბრიგადა (ხელმძღვანელი ი. ჭუმბერიძე), რომელმაც, მიუხედავად არახელსაყრელი ამინდისა, ხარისხიანად მოხნა 520 ჰექტარი. ამ კიდევ მოხნეს 230 ჰექტარს. ამ სატრაქტორო ბრიგადამ დღემდე დაზოგა 936 კილოგრამი საწვავი. კარგად მუშაობენ აგრეთვე მეექსკა და მეშვიდე სატრაქტორო ბრიგადები (ხელმძღვანელები ვ. ჯაველიშვილი და შ. ხუცისთველი). ამ სრული დატვირთვით იყენებენ ტრაქტორებს. ამის შედეგად ყოველდღიურ ნორმებს გადაჭარბებით ასრულებენ. ტრაქტორისტმა ი. მ. მერმანიშვილმა რვილ ხვნაზე გადაუყვანით ნაცვლად 180 ჰექტარისა მოხნა 300 ჰექტარი, ხოლო ტრაქტორისტმა იოსებ თხელაძემ ანდრეევის სახელობის კოლმეურნეობაში 8 დღეში 85 ჰექტარი მოხნა.

შარშან აფენის მტს-ის მომსახურე ზოგიერთ კოლმეურნეობაში დროულად ვერ გაწვინდეს ხორბალი სათესლედ. ცდებიდან თესლის საწვინდედ მანქანა. წელს მტს-მა გათვალისწინა შარშანდელი ნაკლოვანებანი და ყველა კოლმეურნეობას გაუწია დახმარება საწვინდედ მანქანით. ახლა კოლმეურნეობებში სათესლე ხორბალი მთლიანად გაწვინდილია.

მოსავლიანობის გადიდებისათვის კოლმეურნეობას ნაყოფიერად ეხმარება ლაგოდეხის მტს-ი, რომელმაც უკანასკნელ წლებში შესამჩნევად გაიაქტიურა მუშაობა. ეს განსაკუთრებით იგრძნობა წელს. გეგმით გათვალისწინებული 16 ცენტნერის ნაცვლად მან მოასხურე კოლმეურნეობებში მთელ ფართობზე საშუალოდ ჰექტარზე მიიღეს 17,17 ცენტნერი ხორბალი. ეს მტს-ის კოლექტივს უფლებას აძლევს შეინარჩუნოს საქართველოს სსრ სოფლის მეურნეობის საპრისტოს გაიმარჯვოს წითელი დროშა, რაც მან შარშან მიიღო მარცვლეულის უხვი მოსავლის მოღებისათვის.

მტს-ის მექანიზატორები წელს შემოდგომაზე ხვნა-თესვის მანქანით დათესეს 8.018 ჰექტარს, აქედან ჯერადნად — 4.000 ჰექტარს. თესვისთვის ამზადებენ ნიადაგს. ყოველდღიურად ხვნა-თესვის ბრიგადები ებრძვიან, მოწინავეთა შორის კვლავ ალ. სომხიშვილის სატრაქტორო ბრიგადაა. ხნავდა სამშობლოშორეთ უკვე მოხნა 331 ჰექტარი. ასევე ბეგლითად მუშაობენ ვ. გოგოლაძის, გ. ბიწყინაძე სატრაქტორო ბრიგადები. მაგრამ არიან ჩამორჩენილებიც, რომლებიც სრული დატვირთვით ვერ იყენებენ ტრაქტორს. მაგალითად, მეთვრამეტე ბრიგადამ (ხელმძღვანელი გრ. კეციხლაძე) საშემოდგომოდ გეგმით უნდა მოხნას 440 ჰექტარი, 20 ღღეში ძლივს მოხნა 86 ჰექტარი. ჩამორჩება მეორე ბრიგადაც, რომელსაც ლ. ტუღუში ხელმძღვანელობს. ბრიგადამ მოხნა მხოლოდ 230 ჰექტარი. ეს იმის მაზეზიცაა, რომ მტს-ის ყველა სატრაქტორო ბრიგადაში მოწინავეთა გამოცდილების შესწავლის, განზოგადების და გავრცელების საათას ჯერ კიდევ ყველაფერი არ არის გაკეთებული. ეს ხაკლი მტს-ის კოლექტივმა უნდა გამოასწოროს.

ლაგოდეხის რაიონის კოლმეურნეები და მექანიზატორები თავდადებით შრომობენ იმისათვის, რომ ვანადკაცონ მოპოვებული წარმატებანი და მომავალ წელს უფრო უხვი მოსავალი მოიყვანონ.

ზ. ჭოჭუა

„კომუნისტის“ სპეციალური კორესპონდენტი

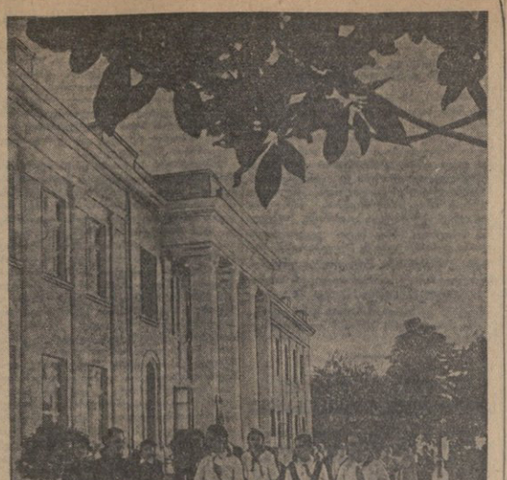

სოფელ მერხეულის (ყულარულის რაიონი) საშუალო სკოლის ახალი შენობა.

ფოტო გ. კვირკველიასი

გავაძლიეროთ ხელმძღვანელობა ძირეული ფიზკულტურული კოლექტივებისაღმი

ჩვენს რაიონში ამჟამად 9 სხვადასხვა სასპორტო საზოგადოებაა 125 ძირეული კოლექტივით, რომლებიც 7.937 მუშასა და კოლმეურნე ახალგაზრდას აერთიანებენ. ფაბრიკა-ქარხნებსა და კოლმეურნეობებში შექმნილია ფიზკულტურის გუნდები. პოპულარობით სარგებლობს სპორტის ისეთი სახეები, როგორიცაა მძღოლობა, ლეღო, ქართული ჭიდაობა, ცხენოსნური სპორტი.

ჩვენი ფიზკულტურელი კოლექტივები ყოველწლიურად მოხეწილეობენ რაიონსდა რესპუბლიკურ სასპორტო შეჯიბრებებში. ამას წინათ თელავში მოეწყო ათი ქალაქის შეჯიბრება მძღოლობაში. სამპრიზედ ეწარმოებოდა შეჯიბრებები პირველი ადგილი დაიკავეს, რისთვისაც ფიზკულტურისა და სპორტის საქმეთა რესპუბლიკურმა კომიტეტმა ისინი დააჯილდოვა ეგრეთწოდებული თასითა და სიგელებით. კარგ შედეგებს მიაღწიეს აგრეთვე ფეხბურთის, ფრენბურთისა და კალათბურთის გუნდებმა.

რაიონში მნიშვნელოვანი გადაჭარბებით არის შესრულებული წინწოსანთა და თანრიგოსანთა მომზადების მიდინარე წლის 8 თვის გეგმა.

ჯერ, სადაც საწარმოთა ხელმძღვანელები, კოლმეურნეობათა გამგეობები და პარტიული პირტიული ორგანიზაციები ჯეროვან ყურადღებას აქცევენ ფიზკულტურისა და სპორტის განვითარებას, ძირეული ფიზკულტურული კოლექტივებიც კარგად მუშაობენ. ამ მხრივ აღსანიშნავია სოფელ გომის ბერას, მეღოლნის ჩარკვიანის, ნათაბერის ლენინის, ტოლების 26 კომპლექტის სახელობის კოლმეურნეობათა, საქართველოს ჩაის სამეურნეობის ტრესტის მექანიკური სახელოსნოს, ახრეშმის ძიგსაღები ფაბრიკის და სხვა საწარმოთა ძირეული ფიზკულტურული კოლექტივების საყოველთაო მეცადინეობა მეორე წელია მიმდინარეობს. ამ კოლექტივებთან შექმნილია ფეხბურთის, ფრენბურთისა და კალათბურთის გუნდები, ჭიდაობის წრეები, მოწყობილია ფიზკულტურული მოედნები.

საქართველოს ჩაის სამეურნეობის ტრესტის მექანიკური სახელოსნოს დირექტორი ინტიერი ვ. კოპალიანელი და პარტბიუროს მდივანი ბ. ნინუა სეროზული ყურადღებას აქცევენ ფიზკულტურულ მუშაობას. ამის შედეგად აქ ფეხბურთის ერთი და ფრენბურთის 4 გუნდი შეიქმნა. გეგმაში სახელოსნოს ახალგაზრდა მეშაქინისმსახურენი სისტემატურად ვარჯიშობენ. ფიზკულტურულები უზრუნველყოფილი არიან საჭირო სასპორტო ინვენტარითა და ტანსაცმლით. ფრენბურთის გუნდები სისტემატურად მართავენ შეჯიბრებას სახელოსნოს პირველობაზე. სახელოსნოში შექმნილია შაშისა და ჭადრაკის წრეები.

სოფელ მელაურის ჩარკვიანის სახელობის კოლმეურნეობაში პარტიული ორგანიზაციის ხელმძღვანელობით მნიშვნელოვნად გაუმჯობესდა ძირეული ფიზკულტურული კოლექტივის მუშაობა. მელაურელ კოლმეურნე ფეხბურთელთა გუნდი თავის გაწურთნილობით კარგად არის ცნობილი რაიონის მშრომელთა შორის.

ადმინისტრაციისა და პარტიული ორგანიზაციის მხრივ სისტემატური დახმარების შედეგად მნიშვნელოვანი წარმატებები აქვს მოპოვებული აბრეშუმის ძიგსაღები ფაბრიკის სასპორტო საზოგადოება „წითელი დროშის“ ძირეულ ფიზკულტურულ კოლექტივს. ამ კალათბურთის, ფრენბურთის, მძღოლობის და ფეხბურთის გუნდებში დაახლოებით 400-მდე მუშა-ახალგაზრდა. მოწყობილი აქვთ სასპორტო დარბაზი და მოედნები. ფაბრიკის კოლექტივმა დიდი გადაჭარბებით შეასრულა „ქმა“ I და II სამეხრის ნიშნისწიგნის მომზადების გეგმა.

პარტიის რაიკომი სისტემატურად ამოწმებს და ბიუროს სხდომებზე იხილავს ფიზკულტურული კოლექტივების მუშაობის საკითხებს, აგრეთვე ნაკლოვანებებს და სახავს ღონისძიებებს მათ აღმოსაფხვრელად. ამას წინათ რაიკომის ბიუროს სპეციალურად განიხილა შაშისა და ჭადრაკის განვითარების საკითხი. გამოირკვა, რომ სპორტის ეს ხეხვები საკმაოდ ღარიბ ჩამორჩენილია. რაიკომის მიერ განხორციელებულ ღონისძიებათა შედეგად მდგომარეობა გამოსწორდა. კულტურის სახლთან, რაიონების მუშათა კლუბთან, ახრეშუმის ძიგსაღების ფაბრიკაში, მექანიკურ სახელოსნოსა და სხვა საწარმოებში შეიქმნა შაშისა და ჭადრაკის წრეები. ამ წრეებში ახლა 150-მდე ახალგაზრდაა გაერთიანებული.

ჩვენს რაიონში ჩამორიცხვა სპორტის ისეთი მნიშვნელოვანი დარგი, როგორიც არის ტანვარჯიში. სპორტის ამ სახეს სულერთ ხელმძღვანელობენ ფიზკულტურისა და სპორტის საქმეთა კომიტეტი, ტანვარჯიშის სექცია და მისი ხელმძღვანელი გ. გოგიშვილი.

რაიონში არსებულ სასპორტო სახოგადოებათაგან არაადმაკმაყოფილებლად მუშაობენ „მეღიკოსი“ და „ვაჭრეიკის“ რაიონული საბჭოები. ამ საზოგადოებათა ძირეული ფიზკულტურული კოლექტივები ფორმალურად არსებობენ.

დამაკმაყოფილებელი ვერ არის სახალხო განათლების რაიონული განყოფილების სასპორტო სკოლის (დირექტორი ს. ერქვანიძე) მოშობა. ამ სკოლაში ტანვარჯიშის, მძღოლობის, ჭიდაობისა და სხვა კლასები სისტემად მოეშობენ. მოეწყობილია სკოლის დარბაზი და მოედანი.

ფიზკულტურა და სპორტი კომკავშირის ღვიძლი საქმეა. ამიტომ კომკავშირის საბჭოებიდან რაკომში ვალდებული გაადგილების ფიზკულტურული კოლექტივებისადმი დახმარება, სისტემატურად ებრძოლონ მათი მუშაობის გაუმჯობესებისათვის.

პარტიის საბრძოლო რაიკომი იბრძოლებს ძირეული ფიზკულტურული კოლექტივების განმტკიცებისათვის, ფიზკულტურისა და სპორტის დარგში ახალ წარმატებათა მოსაპოვებლად.

ბ. კოკალიანიშვილი

საქართველოს კ. პ. (ბ) საბრძოლო რაიკომის მდივანი

საქართველოს პროფსაბჭოს პრეზიდიუმში

ღოკმოზივსარემოსთ ქარხანაში სუფთაღების შეჯიბრების მიმდინარეობის შესახებ

საქართველოს პროფსაბჭოს პრეზიდიუმმა განიხილა თბილისის ლოკომოტივსარემონტო ქარხანაში სოციალისტური შეჯიბრების მიმდინარეობის საკითხი. პრეზიდიუმმა აღნიშნა არსებითი ხაკლოვანებანი შეჯიბრების ორგანიზაციასა და შეჯიბრებისადმი ხელმძღვანელობის საქმეში. საბოლჭე-საბარატო, მექანიკური და საღებელი საამქროებში შეჯიბრებაში შეშათა საერთო რაოდენობის ნახევარზე მეტი არ მონაწილეობს. ქარხანაში გაწლილი არ არის შეჯიბრება სარემონტო სამუშაოთა ხარისხის გაუმჯობესების, ნედლეულის, მასალებისა და ელექტროენერგიის მომჭირნეობის, წარმოების ზედნადები ხარჯების შემცირების, მოწყობილობათა და ინსტრუმენტების მოვლისა და ეფექტური გამოყენებისათვის. ძლიერ სუსტად ინერგება წარმოების ნოვატორთა მუშაობის მოწინავე მეთოდები.

ქარხნის საამქროებში შეჯიბრება ფორმალურ ხასიათს ატარებს. სოციალისტური შეჯიბრების მრავალი ვალდებულება ხელმოუწერელია. შეჯიბრების ზოგიერთი ვალდებულებანი არ ასახავენ ქარხნის კოლექტივის წინაშე მდგომ კონკრეტულ ამოცანებს.

საქარხნო კომიტეტი და ქარხნის დირექცია არ სწყვილობენ მთელი რიგი ბრიგადების, უბნებისა და ცალკეული მუშათა ჩამორჩენის მიზეზებს, საჭირო დახმარებას არ უწევენ მათ ჩამორჩენის აღმოფხვრისათვის.

საქარხნო კომიტეტი ეშვიათად იწვევს საწარმოო თათბირს, ნაკლებად ინტერესდება ქარხანაში არსებული შინაანი რეზერვების გამოვლინების საკითხით, სუსტად იბრძვის საწარმოო თათბირების გადაწყვეტილებათა განხორციელებისათვის.

ქარხანაში ცუდად არის ორგანიზებული შრომა. დირექცია ვერ უზრუნველყოფს საწარმოს ნორმალურ მომარაგებას მასალებით, სათადარიგო ნაწილებითა და ინსტრუმენტებით. ხშირია მოცდენა და მცირეა მუშების მწარმოებლიანი ნაწილის გამოშუშება. ძალზე გადიდებულია ლოკომოტივების სარემონტოდ დგომის დრო. ზოგიერთი თბომავალი და ელექტრომავალი შეკეთებაში თვეებით დგას. ამის შედეგად ქარხანა სისტემატურად ჩამორჩება—ნაბეჭდარი წლის გეგმა შესრულებული მხოლოდ 81,5 პროცენტით.

პრეზიდიუმმა საგზაო კომიტეტს დააკისრა მეტი დახმარება გაუწიოს საქარხნო კომიტეტს და ამ ბაზით წარმოებაში მაიცლინოს ხელმძღვანელი მუშაკები.

საქარხნო კომიტეტს და ქარხნის დირექციას წინადადება მიეცათ უახლოეს დროში აღმოფხვრან ზემოაღნიშნული ნაკლოვანებანი სოციალისტური შეჯიბრებისადმი ხელმძღვანელობაში; მიმდინარე წლის საწარმოო გეგმის შესრულების უზრუნველსაყოფად ფართოდ გაანალიზონ ინდივიდუალური და პროფესიათა მიხედვით შეჯიბრება; შეჯიბრების პირობებში გათვალისწინონ ხარისხის ამაღლება, თვითღირებულების შემცირება, ნედლეულის, მასალების და ელექტროენერგიის ეკონომია, ახალი ტექნიკის დანერგვა და ათვისება, შრომის ნაყოფიერების ზრდა და წარმოების მაღალი კულტურა; შეჯიბრებაში ჩაბას ყველა მუშა და ინჟინერ-ტექნიკოსი, ფართოდ განფმარტონ მუშებს შეჯიბრების ახალი პირობები, გააძლიერონ მუშაობა შრომის მოწინავე მეთოდების გასაერთებლად; ურთიერთგამაკონტროლების გაზიარების მიზნით შეიმატონ წარმოების მოწინავეთა თათბირების მოწვევა, მოაწყონ საწარმოო-ტექნიკური პრობაგანდა, მუშათა საწარმოო ექსკურსიები მოწინავე საწარმოებში; გაავრცელონ მოწინავეთა შეფობა ახალგაზრდა და წარმოებაში ახლად შესულ მუშებზე, გააძლიერონ შეჯიბრების საჯაროობა, გამარჯვებულთა წახალისება; მიიღონ ქმედითი ზომები შრომის ორგანიზაციის მნსაწყისრგებლად; გადაჭრით გაიმარჯვონ საწარმოო თათბირების მუშაობა.

ქარხნის დირექციას დაევალა უზრუნველყოს საწარმოს შეუფერხებელი მომარაგება მასალებით, სათადარიგო ნაწილებით და სარემონტო ფონდით, მიაღწიოს ხელფასის დროულად გაცემას.

ჩვენ გვწერენ

ცაიშის ცხელი სამკურნალო მინერალური წყალი

მიმდინარე წლის ივნისში ზუგდიდის რაიონის სოფელ ცაიშაში 722 მეტრის სიღრმიდან ამოხეთქა 80-გრადუსიანმა სამკურნალო მინერალურმა წყალმა, რომელის საღღეღამისო დებიტი 400 ათას ლიტრს აღემატება. საქართველოს სსრ კურორტოლოგიის ინსტიტუტის მიერ წარმოებული ლაბორატორიული ანალიზით დადგენილია, რომ ცაიშის ახალი წყალი ქლორ-კალციუმ-სულფატ-ჰარბონატული ტიპისაა, ზოგიერთი მონაცემით უანრიდებს წყალტუბოს მინერალურ წყალსა და თერმალურ ტიპის მინერალურ წყალს, მაგრამ ქიმიური შემადგენლობითა და თერმულობით ძირითადად განსხვავდება მსოფლიოში დღემდე შედგილნისთვის ცნობილი სამკურნალო მინერალური წყლებისაგან.

ჩვენი რაიონის სამედიცინო პრესონალის თავდადებე შეუდგა ცაიშის ახალი წყლის სამკურნალო თვისებების შესწავლას. შედარებით მოკლე ხნის და ისიც პრიმიტიული მეურნალობის პირობებში მიღებულია ზოგიერთი მეტად სასურველი დასკვნა. ახალი მინერალური წყალი უცბარი საშუალება აღმოჩნდა ენის ღვიძლის ზოგიერთი დაავადების სამკურნალოდ გამოყენების საკითხი. ამჟამად ცაიშის მინერალური წყალი დაავადებულ 10 კილომეტრის მანძილზე, ზუგდიდ-ცხაკაიის გზატკეცილის და ზეკი ზოლის რკინიგზის ხაზის შესაყართან. ბქვეა მდინარე ჯუმა. ადმოსავლეთით და სამხრეთ-დასავლეთით სოფლის აკრავს ბუნებრივი ტყით დაბურული მთის—ტუთის მაღალი კალთები, სიიდანაც კარგად მოჩანს კოლხეთის დაბლობისა და შავი ზღვის პეიზაჟი. ამრიგად, სამკურნალოდ ჩამოსულნი ენებრივად სრულიად ისვენებენ ბუნების ხელოვნურ ჰაერით.

ვ. მეუნარგია

ზუგდიდის რაიონული საავადმყოფოს მთავარი ექიმი

მუდმივი საგზაო გრიგადა

გაგეგმკორის რაიონში ამ მდგომარეობის გათვისწორებლად შექმნა მუდმივი საგზაო ბრიგადა (ხელმძღვანელი გიორგი მამულაშვილი). ბრიგადას საქართველოს ზხატცეკლების სამმართველოს მიერ გამოყოფილი აქვს 2 ავტომანქანა. საგზაო ბრიგადას ევალება მეთვალყურეობა გაუწიოს გზის წესრიგზე მოყვანას.

ფერადი დოკუმენტალური ფილმი „სამხრეთ ოსეთი“

სტალინირი. (საკ. კორ.). რამდენიმე დღეს მიმდინარეობდა ახალი ფერადი დოკუმენტალური ფილმის „სამხრეთ ოსეთის“ დემონსტრირება.

ფილმი „სამხრეთ ოსეთი“ ახლახან გადოუშვა თბილისის კინოსტუდიამ. იგი მოგვითხრობს საბჭოთა ხელისუფლების დამყარების შემდეგ სამხრეთ ოსეთის სახალხო მეურნეობის აღმავლობაზე, ოღრმ მშრომელთა კეთილდღეობის ზრდაზე, კულტურის განვითარებაზე.

ფილმის სცენარი დაწერილია ი. კაკაბაძისა და გ. მდივნის მიერ. მოიკარი რეჟისორია ი. კახელელაძე.

ჩინეთის სახალხო რესპუბლიკის საგარეო საქმეთა მინისტრის ჯოუ ენ-ლაის განცხადება იაპონიასთან სეპარატული „სამშვიდობო ხელშეკრულების“ ხელმოწერის გამო

პეკინი, 19 სექტემბერი. (საგანგ.). როგორც სოხნოს საგარეო საქმეთა კომისიის, 18 სექტემბერს, ჩინეთის სახალხო რესპუბლიკის ცენტრალური სახალხო მთავრობის საგარეო საქმეთა მინისტრმა ჯოუ ენ-ლაიმ განაცხადა სპარატული სამშვიდობო ხელშეკრულების ხელმოწერის გამო შემდეგი:

სრულიად ცხადია, რომ სან-ფრანცისკოში მოწვეული კონფერენციის მონაწილეთა უმრავლესობა, რომელიც ამერიკის მხრივ იქნა მოწვეული, ამერიკის მთავრობის ნებას ასრულებდა. ამ კონფერენციაზე ამერიკის მთავრობის ინიციატივით მიიღეს ისეთი ანტიდემოკრატიული და ანტიხალხური დოკუმენტები, როგორიცაა სან-ფრანცისკოს ხელშეკრულება იაპონიასთან და ამერიკა-იაპონიის უსაზღვრო უსაფრთხოების ხელშეკრულება. ამ ხელშეკრულებებით ამერიკის მთავრობამ ფაქტიურად ხელი მოაწერა იაპონიის ფაშისტური ძალების ხელახლა შეიარაღებისა და იაპონიის ტერიტორიაზე ამერიკის ჯარების ხანგრძლივი დროით დაყენების შესახებ ხელშეკრულებებს