პროლეტარიელო ყველა ქვეყნისა, შეერთდით!

კომუნისტი

საქართველოს კ. პ. (ბ) ცენტრალური კომიტეტის, თბილისის კომიტეტისა და საქართველოს სსრ მინისტრთა დეპუტატების საბჭოს ორგანო

КОМУНИСТИ ОРГАН ЦЕНТРАЛЬНОГО и ТБИЛИССКОГО КОМИТЕТОВ КП (б) ГРУЗИИ и СОВЕТОВ ДЕПУТАТОВ ТРУДЯЩИХСЯ ГРУЗИНСКОЙ ССР

გამოცემის 22-ე წელი

ოთხშაბათი, 26 სექტემბერი, 1951 წ. № 227 (9081). ფასი 20 კაპ.

ДЕСЯТЬ ЛЕТ НАЗАД

ГАНУЖРЕЛЕАД АВАМАЕЛЕРТ ШРАМИС ГАЕОМЕИИЕАЕБА — მოწონავე (1-ლი გვერდი).

КОМУНИЗМИС МШЕНЕБЕЛОБАШИ МОКОВЕБУЛი ЕКОВЕЦი АХАЛი ГАРАМАЗЕБА МШВИЕРОБИС САКИТХШი შეტანილი ГВЕЛИЛИА (1-ლი გვერდი).

ПАРАЕНУЛИ ОРГАНИЗАЦИА ДИДЕ МШЕНЕБЕЛОБАТА ДАКАВШИРЕБИС ШЕГРУ (2-ე გვერდი).

ГАНУЖРЕЛЕАД АВАМАЕЛЕРТ ШРАМИС ГАЕОМЕИИЕАЕБА — მოწონავე (1-ლი გვერდი).

КОМУНИЗМИС МШЕНЕБЕЛОБАШИ МОКОВЕБУЛი ЕКОВЕЦი АХАЛი ГАРАМАЗЕБА МШВИЕРОБИС САКИТХШი შეტანილი ГВЕЛИЛИА (1-ლი გვერდი).

ПАРАЕНУЛИ ОРГАНИЗАЦИА ДИДЕ МШЕНЕБЕЛОБАТА ДАКАВШИРЕБИС ШЕГРУ (2-ე გვერდი).

ЛЕОБИСАТВИС БРАЗОЛАШი (მე-2 გვერდი).

МИНАЕМЕДАТА ГАЕАКЕДИ АМАХАНА Н. Б. ЗАЕАЕЕИНАЕМИ (მე-2 გვერდი).

ИНТЕЛЕКТИЕЕЕЕИНА ИЕЕЕШУ-ПАЕЕЕИТИКУРИ АЕЕЕЕРКА — „პრავდას“ 25-IX მოწონავე (მე-2 გვერდი).

ა. ბაბუნია — ГАМАМОРКИС МШЕНЕБЕЛОБАТА ДИРКЕБИНА САКИТХШი (მე-3 გვერდი).

გ. შოშიაშვილი — ЕЕЕНИС ГВЕЛИЛИ МШВИДРКИС ДАЦВИС САКИТХШი (მე-3 გვერდი).

გ. ბაბეთაშვილი — ЗИПИРАЕЕИТ ШЕЕЕЕИРАБაში ГАМАРАЕЕЕИНАЕБИСთვის (მე-3 გვერდი).

ნ. მერაბიშვილი — „ГАЕЕЕУЕЕТАЕ ГАЕ ВОЕЕЕИ“ ШЕГРУ-ЕЕЕИНАЕБИТ (მე-3 გვერდი).

მ. თოკანიშვილი — ДЕЕЕРАЕЕТА ДА МОЕЕТОЕЕНТА ШЕЕЕЕИРАБაში (მე-3 გვერდი).

УЕЕЕЕЕТОЕНТА ИНЕЕЕТРУКЕЕЕИРАЕЕИЕБИ (მე-4 გვერდი).

ГАНУЖРЕЛЕАД АВАМАЕЛЕРТ ШРАМИС ГАЕОМЕИИЕАЕБА

საბჭოთა ხალხი დაუღალავად შრომობს მთელ მსოფლიოში მშვიდობის ბერძენ — ჩვენი ქვეყნის ძლიერების შემდგომ გადგებისთვის. ამ შრომაში მას ხელმძღვანელობს და აღფოთოვანებს ლენინ-სტალინის დიადი პარტია, წინ მიუძღვის ხალხთა გენიალური ბელადი და მასწავლებელი, მშვიდობის დიდი მეგრძოველ ამხანაგი სტალინი.

საბჭოთა წყობილებამ, მეურნეობის სოციალისტურმა სისტემამ ყველა პირობა შექმნა ჩვენს ქვეყანაში შრომის მაღალი ნაყოფიერებისათვის. ჩვენი მრეწველობა, ტრანსპორტი, სოფლის მეურნეობა, ახალი მშენებლობანი აღჭურვილნი უახლესი საბჭოთა ტექნიკით, მაღალნაყოფიერი დაზგა-დანადგარებით, ძმაღაური მექანიზმებით. საბჭოთა ხელისუფლების წლებში, თავისუფალი შრომის პირობებში ჩვენში მილიონობით ადამიანი ჩაბმულ მტკიცე საფუძველი ჩაუყარა შრომის მაღალ ნაყოფიერებას.

პარტია და მთავრობა მუდამ განსაკუთრებულ ყურადღებას აქცევენ შრომის ნაყოფიერების გადიდებას საკითხს. ჯერ კიდევ საბჭოთა წყობილების გამარჯვების პირველ წლებში დიდი ლენინი ამბობდა: **„შრომის ნაყოფიერება — ეს, საბოლოო ანგარიშით, ყველაზე უფრო მნიშვნელოვანი, ყველაზე უფრო მთავარია ახალი საზოგადოებრივი წყობილების გამარჯვებისთვის“.**

შრომის ნაყოფიერების გადიდების უდიდეს მნიშვნელობაზე არაერთხელ გაუმახვილებია საბჭოთა ხალხის ყურადღება ყველა ჩვენი გამარჯვების სულისჩამდგმელი და ორგანიზატორს ამხანაგ სტალინს. სტახანოველთა პირველ საკავშირო თათბირზე წარმოდგენილ ისტორიულ სიტყვაში ამხანაგმა სტალინმა მიგვითითა: **„სტახანოველი მოძრაობის მნიშვნელობა იმაში მდგომარეობს, რომ იგი წარმოადგენს ისეთ მოძრაობას, რომელიც ამსხვრევს ძველ ტექნიკურ ნორმებს, როგორც არასაბარისს, აჭარბებს მთელ რიგ შემთხვევაში მოწინავე კაპიტალისტური ქვეყნების შრომის ნაყოფიერებას და, ამრიგად, ჰქმნის ჩვენს ქვეყანაში სოციალიზმის შემდგომი განმტკიცების პრაქტიკულ შესაძლებლობას. ჩვენი ქვეყნის ყველაზე შეძლებული ქვეყნად გადაქცევის შესაძლებლობას“.**

საბჭოთა ხალხმა შრომის ნაყოფიერების ამაღლებისათვის ბრძოლაში შესანიშნავი წარმატებანი მოიპოვა. ნათქვამის საილუსტრაციოდ საკმარისია აღინიშნოს, რომ ომისშემდგომი ხუთწლეულის უკანასკნელ წელს, 1940 წელთან შედარებით, მუშათა შრომის ნაყოფიერება მრეწველობაში გაიზარდა 37 პროცენტით. შრომის ნაყოფიერების ასეთი დიდი ზრდა უზრუნველყო სახალხო მეურნეობის შემდგომი ხელახალი ტექნიკური შეიარაღების დიდი მასშტაბით განხორციელებამ. შრომითვალდ და ძმაკი სამეშათა მექანიზაციამ, მუშათა და ინჟინერ-ტექნიკოსთა კვალიფიკაციის ამაღლებამ, შემოქმედებითი ინიციატივის გაფართოებამ. ჩვენს საწარმოებში და მშენებლობებზე ახლა ბლომად გვაქვს ისეთი მანქანები და მექანიზმები, რომლებიც თითეულ და ასეულო კვალიფიკური მუშის შრომას ცვლიან.

შრომის ნაყოფიერების ამაღლების საქმეში შესანიშნავ წარმატებებს აღწევენ ომ საწარმოებში, სადაც უნარიანად ხელმძღვანელობენ სოციალისტურ შეჯიბრებას, ყოველდღიურად ავლენენ მოწინავეებს, გულისხმიერად ეხმარებიან ჩამორჩენილებს, სწავლობენ ჩამორჩენილ მიზეზებს, სახავენ და ახორციელებენ ღონისძიებებს საერთო წინსვლისათვის, არ კმაყოფილდებიან ცალკეული რეკორდებით, იბრძვიან ამისათვის, რომ თვითეული საამქრო, თვითეული ბრიგადა, თვითეული მუშა ყოველდღიურად გადაჯარბებით ასრულებდეს გამოშუშავების ნორმებს.

ასეთ საწარმოთა რიცხვს ეკუთვნიან თბილისის მაუდ-კამოლის ფაბრიკა, კიროვის სახელობის ბაზათმშენებელი ქარხანა, ქუთაისის აბრეშუმკობინატი და მთელი რიგი სხვა საწარმოები. მაუდ-კამოლის ფაბრიკაში მუდამ დროულად ეხმაურებიან ყოველ ახალ, პატრიოტულ წამოწყებას, რომლებიც შეაძლებლობას აძლევენ მას გაადიდოს შრომის ნაყოფიერება, გამოუშვას მეტი პირველხარისხოვანი პროდუქცია, დიდი რაოდენობით დაზოგოს ნედლეული და სახელმწიფოს მისცეს მილიონობით მანეთი ზეგეგმით დაგროვება. ფაბრიკაში თითქმის ყველა მუშა ასრულებს გამომუშავების ნორმებს, ზრდის დაზგა-დანადგარების ნაყოფიერებას. ამ საწარმოს კამოლური საამქრო დიდი ხანია სტახანოვური საამქროს სპატაკი სახელს ატარებს. ფაბრიკის კოლექტივი რესპუბლიკაში ერთ-ერთი პირველი გამოეხმაურა მოსკოველი სტახანოველების მ. ლეგენენკოს და გ. მეუხანოვის თათხრობას შეჯიბრების გასაჩაღებლად თვითეულ საწარმოო ოპერაციაზე პროდუქციის თვითღირებულების შემცირებისათვის. ახლა ათობით ბრიგადა მონაწილეობს ამ პატრიოტულ საქმეში.

კირიველი დაზგათმშენებლები შრომის ნაყოფიერების შემდგომი გადიდებისათვის თვალსაჩინო ღონისძიებებს ახორციელებენ. მათ შორის განსაკუთრებით მნიშვნელოვანია მთელი რიგი დაზგების ლითონის ჩქარ ეროზე გადაყვანა, წარმოების ნაკადური სისტემის მოწყობა.

შრომის ნაყოფიერების გადიდებისათვის ბრძოლაში წელს დიდი წარმატებანი მოიპოვეს რესპუბლიკის მეშახტეებმა. სამეურნეო წლის დასაწყისიდან მაღალნაყოფიერი შრომით მათ უზრუნველყვეს საგეგმო დავალების მნიშვნელოვანი გადაჭარბებით შესრულება, დიდი სტალინისათვის მიეკუთვნი პირობის სასახელოდ განადგება. ტყვარჩელისა და ტყიბლების შახტებში სადღეღამისო ციკლური გრაფიკით მუშაობის დანერგვამ, სამოო მექანიზმების გამოყენების გაუმჯობესებამ მეშახტეებს შესაძლებლობა მისცა მკვეთრად გაეფიდებინათ შრომის ნაყოფიერება, სამშობლოსადმი მიეცათ ათეულ-ათასობით ტონა ზეგეგმით ქვანახშირი.

წინა წლებთან ზედარებით საგრძნობლად ამაღლეს შრომის ნაყოფიერება ჭიათურეთის მადნეულებმაც. ამის შედეგად მათ შეძლეს რვა თვეში ცხრა თვის გეგმის შესრულება, რამაც გასული წლის შესაბამის პერიოდთან შედარებით უზრუნველყო სასაქონლო პროდუქციის დამზადების 29,5 პროცენტით გადიდება.

მიუხედავად ამისა, ყველა საწარმოში მთელი პასუხისმგებლობით რიდი იბრძვიან შრომის ნაყოფიერების გადიდებისა და დანადგარების სრული სიმძლავრით გამოყენებისათვის. თბილისის ლოკომოტივსარმონტო ქარხანა, რომელიც უახლესი სამეშოთა ტექნიკით არის აღჭურვილი, თავს ვერ აღწევს ჩამორჩენას. სასაკონლო პროდუქციის გამოშვების გეგმა შარშან ამ საწარმომ მხოლოდ 73,5 პროცენტით შეასრულა, ხოლო სამეურნეო წლის პირველი ნახევრისა—61,5 პროცენტით. ასეთი სამარცხენო ჩამორჩენის მიზეზები უპირველეს ყოვლისა ის არის, რომ ქარხნის მთელ რიგ წამყვან საამქროებში სოციალისტურ შეჯიბრებაში მეშათა ნახევარზე მეტი არ მონაწილეობს. ძალიან სუსტია შეჯიბრებისადმი ხელმძღვანელობა. ზჩრიდა მეშათა და დანადგართა მოცდენა. ქარხნის ფირეკტიკა ნორმალურად ვერ ამარაგებს საწარმოს აუცილებელი მასალებით, სათადარიგო ნაწილებით და ინსტრუმენტებით. ყოველივე ამის შედეგად ელმავლები და თბომავლები თვეობით დგანან სარემონტოდ ქარხანაში. ზოგიერთი ბრიგადა თავისი შესაძლებლობის ოცი პროცენტის გამომუშავებასაც ვერ აღწევს. ქარხნის ასეთ ჩამორჩენაში, ფირეკტიასთან ერთად, ესსთოელ ბრალი მიუძღვით რკინიგზის ზემდგომ ხელმძღვანელ ორგანოებსაც.

შრომის ნაყოფიერების გადიდებისათვის ბრძოლა მოუგვარებელი ზოგიერთ სხვა საწარმოშიც. ჩვენი ამოცანა გადაჭარით აღმოვფხვრათ ყველა ის მიზეზი, რაც აფერხებს მეშათა შრომის ნაყოფიერების გადიდებას.

სოციალისტურმა წყობილებამ, წარმოების სოციალისტურმა სისტემამ უსაზღვრო შესაძლებლობანი შექმნეს ჩვენს ქვეყანაში შრომის ნაყოფიერების განუხრელად ამაღლებისათვის, მეტი სახალხო დოვლათის დაგროვებისათვის. ამ პირობების უნარიანი გამოყენება, შრომის ნაყოფიერების ყოველდღიური გადიდება თვითეული საწარმოს კოლექტივის სატპატო მოვალეობაა.

ვ. ი. ლენინის თხზულებათა 26-ე ტომი სომხურ ენაზე

ერევანი, 20 სექტემბერი. (საკადსა). სომხეთის სსრ სახელმწიფო გამომცემლობამ სომხურ ენაზე გამოუშვა ვ. ი. ლენინის თხზულებათა 26-ე ტომი. თარგმანი განახორციელა საკავშირო კ. პ. (ბ) ცენტრალურ კომიტეტთან არსებული მარქს-ენგელს-ლენინის ინსტიტუტის სომხეთის ფილიალმა.

★

КОМУНИЗМИС МШЕНЕБЕЛОБАШИ МОКОВЕБУЛი ЕКОВЕЦი АХАЛი ГАРАМАЗЕБА МШВИЕРОБИС САКИТХШი ШЕГВАНИЛი ГВЕЛИЛИА

★

★

СТАХАНОВЕТА ГАМАЗРЕБА

ГОРИ. (საკ. კორ.). მაღალ საწარმოო მაჩვენებლებს აღწევენ გორის საწარმოთა და ახალშენებლობათა კოლექტივები.

საკონსერვო ქარხნის კოლექტივი მშვიდობის სტახანოვურ ვახტზე დგას და წლიური გეგმის გადამეტებით ორი მილიონი ქილა კონსერვის გამოშვებისათვის ებრძვიან.

სტახანოვურად მუშაობენ ადგილობრივი მრეწველობის კომბინატის საწარმოებში. კომბინატში რვა თვის განმავლობაში 158,8 პროცენტით გაანდოდა. ნაყოფიერი მუშაობა გაჩაღებული ფართო მოხმარების საგნების დამამზადებელ საწარმოში. მაღალ საწარმოო მაჩვენებლებს აღწევენ საშენ მასალათა წარმოებისა და ლუდ-ლიმონათის ქარხნის კოლექტივები, რომლებსაც გადაწყვეტილი აქვთ წლიური გეგმა შესრულონ ვადადე, დიდი ოქტომბრის 34-ე წლისთავისათვის.

როცა შვიდობის ვახტზე დადგა, გორის სატყე-საყუთე ქარხნის კოლექტივმა წლიური გეგმის 7 ნოემბრისათვის შესრულება იკისრა. ქარხანამ კასრების დამზადების რვა თვის გეგმა 144,5 პროცენტით შეასრულა, ხოლო ყუთების კომპლექტის დამზადებისა 143,3 პროცენტით. სეკტემბერში ქარხნის კოლექტივი კიდევ უფრო ნაყოფიერად მუშაობს.

დიდი შრომითი ალმაცლობაა ახალშენებლობებზე. სტალინის მუზეუმის მშენებლები ოქრძვან ამისათვის, რომ მშენებლობა მიმდინარე წელს დაამთავრონ. ბრიგადირმა გ. გოგინაშვილმა ვალდებულება იკისრა სამინდის მოსავალი ოდანაკარგად აიღოს, გეგმის გადამეტებით დათესოს 20 ჰექტარი ხორბალი, აგრონომისიძეებთა სრულად განხორციელებით მთელი ფართობის თვითეულ ჰექტარზე მოიყვანოს 22 ცენტნერი ხორბალი.

მევენახეებმა ვალდებულება იკისრეს სახელმწიფოს ჩაბარონ 100 ცენტნერით მეტი ყურძენი, ვიდრე გეგმით არის გათვალისწინებული, გაამეონონ 3 ჰექტარი ახალი ვენახი.

მთლიანად კოლმეურნეობამ იკისრა: გვეგმის გადამეტებით დათესოს ასი ჰექტარი ხორბალი და საშუალოდ ჰექტარზე მოიყვანოს სულ მცირე 18 ცენტნერი ხორბალი.

კოლმეურნეობაში მშვიდობის მსოფლიო საბჭოს მიმართვას უკვე ხელი მოაწერა ხუთასმა კოლმეურნემ.

КОЛМЕУРНЕОБАТА ШЕАМОЧМЕДЕБИТИ ШРАМА

КАХЕТИ. (სპეც. კორ.). რაიონის მწარმოელები ერთსულოვნად უერთდებენ თავიანთ ხმას მთელი საბჭოთა ხალხის ხმას მშვიდობის დასაცავად. საწარმო-დაწესებულებებსა და კოლმეურნეობებში გაჩაღდა მშვიდობის მსოფლიო საბჭოს მიმართვაზე ხელმოწერა.

კაჭრეთის მტს-ის მუშა-მოსამსახურეთა კრებაზე მტს-ის დირექტორმა ამხ. ა. ფხალაძემ განაცხადა: ჩვენი ქვეყანა ეწევა მშვიდობიან შემოქმედებითს შრომას. რამდენიც უნდა ეცადონ ამერიკელ-ინგლისელი იმპერიალისტები, მათს გეგმებს განხორციელება არ უწერია. მშვიდობა გაიმარჯვებს ომზე. ჩვენი ვალია უფრო ბეჯითად ვიშრომით. საშემოდგომო თესვის დავამთავრებთ 20 ოქტომბრისათვის, გეგმის გადამეტებით დავთესავთ 1.000 ჰექტარს. ვადამდე გადაჭარბებით გავანადგებთ მზრალად ხვნის დავალებას, ფართოდ დაენერგავთ საათობრივი გრაფიკით მუშაობას.

სოფელ ნანინაის ბერიას სახელობის კოლმეურნეობის საერთო კრებას 600-მდე კაცი დაესწრო. კრებაზე გამოსულებმა გ. ვეიშვილმა, გ. გოგინაშვილმა, ს. გოგილაშვილმა იკისრეს ახალი ვალდებულებანი. ბრიგადირმა გ. გოგინაშვილმა ვალდებულება იკისრა სამინდის მოსავალი ოდანაკარგად აიღოს, გეგმის გადამეტებით დათესოს 20 ჰექტარი ხორბალი, აგრონომისიძეებთა სრულად განხორციელებით მთელი ფართობის თვითეულ ჰექტარზე მოიყვანოს 22 ცენტნერი ხორბალი.

ბოდბისა ... ...

პარტიული ცხოვრება

პარტიული ორგანიზაცია დიად მშენებლობათა დაკვეთების შესრულებისათვის ბრძოლაში

კომუნიზმის დიად მშენებლობათა დაკვეთების წარმატებით ასრულების თბილისის ქიმიკის სახელობის დაზგამშენებელი ქარხანა. პირველი შეკვეთა ქარხანამ 1951 წლის იანვარში ითიოო ვოლგა-დონის არხისა და სტალინგრადის ჰიდროელექტროსადგურის მშენებლებისაგან. მშენებლები ქარხნის კოლექტივისაგან მოითხოვდნენ მიეწოდებინათ სახარატო დაზგები.

ამ სპეციალი ამოცანის. შესრულებას სათავეში ჩაუდგა ქარხნის პარტიული ორგანიზაცია. მან აღნიშნული საკითხი ლია პარტიული კრების მსჯელობის საგნად გახადა. კრებაზე დაწერილებით განეხილა ტუმა - მოსამსახურეებს კომუნისტის დიად მშენებლობათა მნიშვნელობა. გამოსული ამხანაგები სასაგანდენ სპეციალი ფაქტებით უკეთესად შესრულების გზებს, პირობის იძლეოდნენ, რომ მშენებლებს დროზე და მაღალხარისხოვან პროდუქციას მიაწვდიდნენ.

გასაგანები დაზგების დამზადება დაევალათ ამწოფნი და მექანიკური საამქროების კოლექტივებს.

პარტორგანიზაციამ გააანალიზა მასობრივ-პოლიტიკური მუშაობა იმისათვის, რომ მთელი ქარხანა, ყველა საამქროა, ცალა და მუშა სისტემატურად ასრულებდნენ დეტალებისა და მთლიანად დაზგების დამზადის გეგმას. მოიწვიეს ავტკოლექტივის სპეციალური შეცდენობა, რომელზეც მოსმენილი იქნა პარტბიუროს მდივნის ამხ. კ. გოგალიძის მოხსენება თემაზე: „აგიტატორების ამოცანები კომუნისტის დიად მშენებლობათა დაკვეთების შესრულების საქმეში". აგიტატორებს მითითება მიეცათ, თუ როგორ მოეწყოთ საბრძოლო, როგორ დაეკავშირებინათ კომუნიზმის დიად მშენებლობის საკითხები ქარხნის კოლექტივის ამოცანებისათვის. მოწონაეს აგიტატორები კომუნისტები ნ. გიორგაძე, ლ. გიგინაძე, ი. ბეგლარაძე, ვ. იაკუპი და სხვები სისტემატურად, ყველაზე ორჯერ წყობაზე საამქროს მშრომელთათვის საინტერესო საკითხებზე, განსაკუთრებით დიად მშენებლობათა შესახებ, რაზმავენ მუშებს მაღალხარისხოვანი პროდუქციის გამოშვების, ნედლეულის ეკონომიის, თვითღირებულების შემცირების, საწარმოო დისციპლინის განმტკიცებისათვის.

ეწყობა სტახანოველთა გამოცდილების ერთიერთგზიარება დაზგების დეტალების დამზადის საკითხებზე. ქარხნის მუშაბმა ამას წინათ დიდი ინტერესით მოისმინეს საგაგმო და საწარმოო განყოფილების უფროსის ფ. გოგოლაძის, სანსტრუქტორო ჯგუფიოელების უფროსის კონსტრუქტორ პ. ამეცასის მოხსენებანი ქიმიკის მეგ-ნ მშენებლობისა და ქარხნის ამოცანების შესახებ. თავისი მუშაობის გამოცდილება ამხანაგებს გაუზიარა სამუშაოდ საამქროს უფროსმა ლ. ნადირიეამ.

ქარხანაში გამოდის 14 კედლის გაზეთი, რომლებიც სისტემატურად ამუქებენ კომეთნიზმის დიად მშენებლობათა საკითხებს, წერენ მოწინავეთა და ჩამორჩენილი მუშების საქმიანობაზე. გამოარჩევენ კედლის გაზეთებისა: „კირიელი", „ყამეკვმარილი", „ამწყობი" და სხვ. ალბიანელი გაზეთები დიად მშენებლობათა დაკვეთების მაღალხარისხოვან შესრულებისათვის ბრძოლავან მუშაობას ეწევიან. სტრიფოული ფურცლები ექცევა თვალსაჩინო ადგილებზეა.

ყველა საამქროში გამოკრულია ლოზუნგები, პლაკატები, რომლებიც დიად მშენებლობათა დაკვეთების მაღალხარისხოვან შესრულებისაკენ მოუწოდებენ. თვალსაჩინო ადგილზეა გამოკრული ასპარეზთა ექცევა თვალსაჩინო ადგილიან. ყველა საამქროში გამოკრულია ლოზუნგები, პლაკატები, რომლებიც დიად მშენებლობათა დაკვეთების მაღალხარისხოვან შესრულებისაკენ მოუწოდებენ. თვალსაჩინო ადგილზეა გამოკრულია სასტატო დაფა, რომელზეც სისტემატურად აღინიშნება მოწინავე მუშების ვინაობა. მაგალითად, ქარხნაში ბრიგად ლაპარაკობენ კომეთნისტ ზეინალაზე ა. ბიჭიდანიშვილზე, ი. ფარცხალაიაზე, ხარატ პ. ზუბიოიკაზე და სხვ. უფროს თაობას არე ახალგაზრდა მუშები ჩაპარენიან. განსაკუთრებით გაითქვეს სახელი მოარავებმა სალომე ალიავრდაშვილმა და ვ. ბაქრაძემ, რომლებიც საწარმოო დავალებებს 200 და ზოგჯერ 300 პროცენტიოთაც ასრულებენ.

დაზგების დამზადების შემდეგ ერთერთ სერიოზულ საბჭოოს წარმოადგენს მათი შეფუთვა და დროულად გაგზავნა. პარტიულმა ორგანიზაციამ ამ საქმეს თავიდანვე მიაქცია ყურადღება. პარტბიუროს წევრები სისტემატურად კონტროლსა და დახმარებას უწევენ შემფუთავი მუშების საქმიანობას. შეფუთავი მუშა ვ. პრიგორინი, ოსტატი ი. ლისინი, მეტალთაველი ბ. ბიზამპარელი, ნ. ბარნოვი, ს. მაზნაჩოვი და სხვები მუშობის შესანიშნავ მაგალითებს იძლევიან.

პარტიულ-პოლიტიკური და საგაზეთიო-მასობრივი მუშაობის კარგად მოწყობის შედეგად ქარხანა დიდი დაჯილდოებით ასრულებს გასაგზავნი დაზგების დამზადების გეგმას.

საწარმოს კოლექტივი, ამაოდეს რა იმით, რომ კომეთნიზმის მშენებლობებზე გამოყენებულია თბილისის დაზგათმშენებელი ქარხნის მარკის დაზგები, ჩვეული ენერგიით განაგრძობს მეშაობას საპატიო შეკვეთების დროულად და მაღალხარისხოვნად შესრულებისათვის.

მ. ბაბალიანიძე

რუსული მათემატიკური სკოლის ერთ-ერთი დამაარსებელი

რუსული მათემატიკისა და მექანიკის განვითარებაში თვალსაჩინო როლი შეასრულა რუსული მეცნიერების ეროვნულმა გამოჩენილმა წარმომადგენელმა. ბიჭიდან ვასილიევიჩ ბუნიაკოვმა. მოსკოვსა და სხვა ქალაქების მეცნიერებმა აღნიშნავენ მისი დაბადების 150 წლისთავს, რაც 24 სექტემბერს შესრულდა.

ამ დღეს პოლიტიკური და მეცნიერული ცოდნის გამაფართოებლად საყოველთაო სიზოგადოებამ გამართა მ. ვ. ოსტროგრადსკის ცხოვრებისა და მოღვაწეობისადმი მძღვანელი საკარო ლექციები. მისი რიგები თხზულებანი გამოსცა სსრ კავშირის მეცნიერებათა აკადემიის გამომცემლობამ.

მ. ვ. ოსტროგრადსკიმ მოგვცა ჰიდროსტატიკის, ჰიდროდინამიკის, ფრეკვენციის თეორიის, მაზნადეთნისა და ბალისტიკის თეორიის მნიშვნელოვანი ამოცანათა ორიგინალური გადაწყვეტა, დაამკვიდრა რუსული პროფესორიტეტი მთელ რიგ მნიშვნელოვან აღმოჩენებში.

მ. ვ. ოსტროგრადსკი აირჩევა ოთხ რუსეთის მეცნიერებათა აკადემიის, ავსტრიის, ბელგიისა და ინგლისის მეცნიერებათა აკადემიისად. იგი ამასთანავე ოთელეს ბრძოლა მოეგებინა ოსტროგრადსკი ერთ-ერთ დამაარსებელად. თავის გამოსვლებსა და შრომებში მეცნიერი მუდამ აღნიშნავდა, რომ მეცნიერების პროგრესი განეფრენილად დაკავშირებული ხალხ შედეგის პრაქტიკულად გამოყენებასთან.

მ. ვ. ოსტროგრადსკის გამოკვლევებს ბრიგინანშეოს დარგში ჩვენს დროშიც არ დაუკარგავს თავისი მნიშვნელობა. სპეციალისტებს ნაშრომებში ნაპოვნიან ფასეულობენ ფასეულობებენ და იკვლევენ მათ გარკვეული ჰიდროშენებლობის პროექტებში გამოყენებისა. (საკდისი).

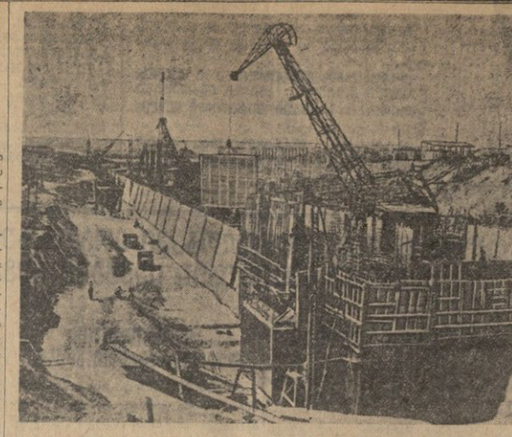

ვოლგა-დონიშენი. ფიფრის ფარების დიდება მე-13 რაბის ზედა ნაწილის მე-2 ირუბის დასაბეტონებელად.

ფოტო ს. კრიპინიანეცის (საკდისის ფოტოქრონიკა)

დღონი გადალღობეს 8 საათსა და 50 წუთში

დაბა ნოვო-ალექსანდროვსკი (როსტოველ ოლქი), 22 სექტემბერი (საკდისი). დღეს ციმლიანსკაიას ჰიდროელექტროსადგურის ბოლოს ერთ-ერთ ადგილ ამოიშალა ციმლიანსკაიას ჩისტოვეთის გიგანტური მილადენის აწყობა. მილადენი ნაბარაკუდევია იმისათვის, რომ დონის წყალი მიუშვან ჰიდროკვანძის სატუმბავ სადგურზე. მილადენის დიამეტრი სამი მეტრია, სიგრძე—1.500 მეტრამდე. იგი გლეგდან დამაგრებულია ფოლადის ბეტონ ბეგეთი, რომელზეც გაკეთებულია 70 ათასზე მეტი მეტრი ელექტროშედეგენი ნაკერი.

მშენებლებთა ამ სპეციალ დაკვეთის ვადამდე შესრულებისათვის შეჯიბრებაში ქარხნის მთელი კოლექტივი იღებდა მონაწილეობას.

მთელი მილადენი უკვე გიგზავნა დიდ მშენებლობაზე. მის გადასატანად საჭირო გახდა რკინიგზის ორი ეშელონი.

ამჟამად ქარხანა სატუმბავი სადგურების ვეებერთელა სიფონებს ამზადებს „ვოლგადონშმენისათვის".

ბელთითნენებმა ხელი მოაწერეს მშვიდობის მსოფლიო საბჭოს მიმართვას, დადგენენ სტახანოველურ ვახტზე და ვალდებულებენ იესრეს თვის ბოლომდე მთლიანად შეასრულონ კომეთნიზმის დიად მშენებლობათა დაკვეთების წლიური დავალება.

გიგანტური მილსადენი ციმლიანსკაიას ჰესისათვის

ეროვნული, 21 სექტემბერი. (საკდისი). დღეს ეროვნული ლითონკონსტრუქციათა ქარხანამ ვადაზე ერთი თვით ადრე დაამთავრა ციმლიანსკაიას ჰესისათვის გიგანტური მილადენის აწყობა. მილადენი ნაბარაკუდევია იმისათვის, რომ დონის წყალი მიუშვან ჰიდროკვანძის სატუმბავ სადგურზე. მილადენის დიამეტრი სამი მეტრია, სიგრძე—1.500 მეტრამდე. იგი გლეგდან დამაგრებულია ფოლადის ბეტონ ბეგეთი, რომელზეც გაკეთებულია 70 ათასზე მეტი მეტრი ელექტროშედეგენი ნაკერი.

მშენებლებთა ამ სპეციალ დაკვეთის ვადამდე შესრულებისათვის შეჯიბრებაში ქარხნის მთელი კოლექტივი იღებდა მონაწილეობას.

მთელი მილადენი უკვე გიგზავნა დიდ მშენებლობაზე. მის გადასატანად საჭირო გახდა რკინიგზის ორი ეშელონი.

ამჟამად ქარხანა სატუმბავი სადგურების ვეებერთელა სიფონებს ამზადებს „ვოლგადონშმენისათვის".

ბელთითნენებმა ხელი მოაწერეს მშვიდობის მსოფლიო საბჭოს მიმართვას, დადგენენ სტახანოველურ ვახტზე და ვალდებულებენ იესრეს თვის ბოლომდე მთლიანად შეასრულონ კომეთნიზმის დიად მშენებლობათა დაკვეთების წლიური დავალება.

ომოვავალი ზღვის შესკერზე

სტალინგრადი. (საკდისი). ციმლიანსკაიას მომავალი ზღვის ფაიფოთა დაახლოებით 6,5 ათას კვადრატულ კილომეტრს შეადგენს. ამჟამად წყნეფილ იმ დაბლობს, რომელიც გაბაფხულზე დონის წყალით უნდა ავსებულ. მუშაობა ამ ფართოდ იყენებენ ავტომაბენანებს, ტრაქტორებს, ექსკავატორებს.

უნდა განხორციელდეს 400-მდე კილომეტრ ეკვატორია, გიანეხოს 10 ათასზე მეტი ჰექტარი ტყე, ამოიძირკოს ჯირკვები, რათა უზრუნველყოფილ იქნას გემების შეშარი გზა. ეოოლგა-დონის მშენებლებს სტალინგრადისა და მისი ოლქის მშრომელები ეხმარებიან.

მისალმებათა ნაკადი

ამხანაგ ა. ბ. სტალინის დაბადების საპატიოდ ეროსოფთან დაკავშირებით მოსალმებანი გამოგზავნეს ამ ამხანაგ სტალინს ეროსოფთან ეუფლეეს ეროვნული ეკონომიკა და მრავალ წელს საქოველსა:

ბინელის ოლქის ტელეფონის სადგურთ სახელის ელექტროდენები, ელექტროდენები და მუშაკებმა;

ირინეფის ოლქის ტყეთა ადმინისტრაციის ეროვნული ეკონომიკა მუშაკებმა;

ალტაის მხარის აკადემიის საშოფლო მეცნიერებათა ინსტიტუტის ეროვნული ეკონომიკა მუშაკებმა;

სარატოვის ოლქის პუგაჩევის მეორე საშოფლო სკოლის მასწავლებელთა კოლექტივმა;

ტიუმენის ოლქის ნარიმ-ობოლის ეროვნული ოკრუგის ეროვნული ეკონომიკა მუშაკებმა;

სტალინგრადის ოლქის ალექსანდროვკის საშოფლო სკოლის მასწავლებელთა და მოსწავლეთა კოლექტივმა;

ალექსანდროვის სსრ ავხაზეთის ეროვნული ეკონომიკის სამმართველო მუშაკებმა;

ბაზრაბაოკაანის სსრ ავხაზეთის ეროვნული ეკონომიკა მუშაკებმა;

ბაზრაბაოკაანის სსრ ლენინონის ეროვნული ეკონომიკა მუშაკებმა;

სტალინგრადის ოლქის ბოლშაია ალექსეევკის ეროვნული ეკონომიკა მუშაკებმა;

ბაზრაბაოკაანის სსრ ავხაზეთის ეროვნული ეკონომიკა მუშაკებმა;

ბაზრაბაოკაანის სსრ ლენინონის ეროვნული ეკონომიკა მუშაკებმა;

ბაზრაბაოკაანის სსრ ავხაზეთ

სამგორის ველი უახლოეს მომავალში გადაიქცევა აყვავებულ ბაღებად და ვენახებად, უხვმოსავლიან პურის ყანებად!

წყლის გაშვების წინ სამგორის ზემო მაგისტრალურ არხში

★ ★ ★ ★ ★

ᲩᲕᲔᲜᲘ ᲬᲧᲚᲘᲡ ᲛᲨᲕᲘᲓᲝᲑᲘᲡ ᲓᲐᲪᲕᲘᲡ ᲡᲐᲥᲛᲔᲨᲘ

მთავრდება ზემო მაგისტრალური არხის მშენებლობა. კიდევ რამდენიმე დღე, და ეს არხი თავისი რთული ჰიდროტექნიკური ნაგებობებით სავსებით მზად იქნება „თბილისის ზღვაში“ იერის წყლის გასატარებლად.

ჰიდრომშენებელთა წინაშე უკვე ისახება ახალი, მეტად პასუხსაგები ამოცანები. საქმე ის არის, რომ 1952 წლის გაზაფხულიდან იერის წყალსა უნდა მორწყოს სოფელ მარტყოფის ვრცელი საკოლმეურნეო მიწდგრები. ამისათვის საჭიროა ზემო მაგისტრალური არხის მარცხენა მხარეზე გაყვანილ იქნას მე-10 და მე-11 განშტოებელი არხები, რომელთა საერთო სიგრძე 24 კილომეტრს აღემატება. გარდა ამისა, მომავალ წელსვე უნდა დამთავრდეს ლიღო-მარტყოფის განმაშაყნელი არხის მშენებლობა ზემო მაგისტრალური არხის მარჯვენა მხარეზე.

ამ საქმეთათვის შესრულება ჩვენი უბნის კოლექტივს დაეკისრა.

უბნის კოლექტივი უკვე შეუდგა ლიღო-მარტყოფის განმაშაყნელებელი არხის გაკრას. ამ არხზე კოლექტივმა უნდა შეასრულოს 200 ათასი კუბმეტრი მიწის სამუშაოები. ამ დღეებში უბნის მიწშენავე ბრიგადები დაიწყებენ მუშაობას აგრეთვე მე-10 და მე-11 განშტოებელი არხების გასაყვანად.

ამ დიდი მასშტაბის სამუშაოთა შესრულება მცირე დროში ჰრიმიტიული წესით, წერაქვით და ნიჩბით, ცხადია, შეუძლებელია. მაგრამ თანამედროვე სამშენებლო ტექნიკით, რომლითაც აღჭურვილია უბნის კოლექტივი, სამივე განმაშაყნელებელი არხის მშენებლობის დამთავრება დაწესებულ ვადებში სავსებით შესაძლებელია. საჭიროა მხოლოდ მაქსიმალური დატვირთვით ვაძუშაოთ ყველა სამშენებლო მექანიზმი.

დღეისათვის უბანში საკმაო რაოდენობით მეშაობენ ექსკავატორები, ბულდოზერები და სკრეპერები. მომავალში მათი რიცხვი საგრძნობლად გაიზრდება. შრომის სწორი ორგანიზაციით უბნის კოლექტივი აღწევს მექანიზმების შეუფერხებელ მეშაობას და დიდი გადაჭარბებით ასრულებს სადღეღამისო დავალებას.

მებულდოზერეები, მუსკრეპერეებსა და ექსკავატორის მემანქანეებს შორის გაიშალა სოციალისტური შეჯიბრება უკეთესი მაჩვენებლების მოსაპოვებლად. გეგმას ყველა მათგანი დიდი გადაჭარბებით ასრულებს, მაგრამ განსაკუთრებით აღსანიშნავი არიან მებულდოზერე გ. ბანეთაშვილი, მუსკრეპერე ო. ითაშვილი, ექსკავატორის მემანქანე გ. მეცხვარიშვილი, რომლებიც დავალებას სისტემატურად ორმაგად ანადგურებენ.

უბნის კოლექტივს გადაწყვეტილი აქვს ვადამდე დაამთავროს განმაშაყნელებელი არხების მშენებლობა და ამით თავისი წვლილი შეტანოს მშვიდობის განმტკიცებისა და სოციალისტური სამშობლოს ძლიერების შემდგომი გადიდების საქმეში.

გ. ᲗᲣᲜᲘᲐᲨᲕᲘᲚᲘ
სამგორწყალმშენის პირველი სამშენებელი კანტორის მეორე უბნის უფროსი

ᲕᲘᲑᲠᲐᲫᲕᲘᲗ ᲨᲔᲯᲘᲑᲠᲔᲑᲐᲨᲘ ᲒᲐᲛᲐᲠᲯᲕᲔᲑᲘᲡᲐᲗᲕᲘᲡ

საქართველოს ყველა რაიონიდან ჩამოდიან მოხალისენი სამგორის უდაბნოს გაკოცხლების საშვილშვილო საქმეში მონაწილეობის მისაღებად. მეც ერთ-ერთი ასეთი მოხალისე ვარ. წელს ჩამოვედი სოფელ მარტყოფიდან, სადაც დიდი ხნის განმავლობაში ტრაქტორისტად ვმეშაობდი. რადგანმე დღეში შევიწყალე ბულდოზერის მართვა. მიზნად დავისახე მაღალნაყოფიერი შრომით ხელი შემეწყო მშენებლობის დაჩქარებისათვის. ისე დავხელოვნდი ბულდოზერზე მეშაობაში, რომ ახლა დავალებას ორმაგად და უფრო მეტად ვასრულებ. ამას წინათ დამავალეს მიწით დამეფარა ცოფვირანთხევის დიუკერის მილები. 8 დღეში დიუკერს 10 ათასი კუბმეტრი მიწა დავაყარე და გეგმა 225 პროცენტით შეავასრულე.

შრომაში მაღალ ნაყოფიერებას იმით ვაღწევ, რომ თვალსაჩინეთით ვიელი ბულდოზერს, რომელიც მედგამ სანიმშო წესერიგზე მაქვს.

სექტემბრის დასაწყისში მშვიდობის სტახანოვარ ვიხტენ დავდექი და 2 თვეში 40 ათასი კუბმეტრი მიწის სამუშაოს შესრულება ვიკისრე. ამ ვალდებულების წარმატებით განაღდების მიზნით შეჯიბრებაში გამოვწერე ბულდოზერის მოწინავე მემანქანე მ. კაზნიი. უკვე გადავზიდე 20 ათასი კუბმეტრი მიწა. მეშაობის ასეთ ტემპს შემდეგშიც შევინარჩუნებ და 1 ნოემბრისათვის ვალდებულების გადაჭარბებით ლიღო-მარტყოფის განმაშაყნელებელი არხის ტრასაზე ამოვთხრი და გადავიტან 10 ათას კუბმეტრ მიწას.

გ. ᲒᲐᲜᲗᲝᲐᲨᲕᲘᲚᲘ
ბულდოზერის მემანქანე

★ ★

სამგორის სარწყავი არხის მშენებლობა. ᲡᲣᲠᲐᲗᲘᲡ: უკანასკნელი ᲛᲐᲣᲨᲐᲝᲑᲔᲑᲘ თეორიბეგის აკვედუკის წყალსაგები რაბის დასანგრევლად.

ᲡᲐᲛᲒᲝᲠᲘᲡ ᲛᲨᲕᲔᲜᲔᲑᲔᲚᲗᲐ ᲦᲘᲠᲡᲔᲑᲘᲡ ᲡᲐᲥᲛᲔ

ქართველი ხალხის საუკუნეობრივი ოცნება სამგორის ველის სარწყავ ოაზისად გადაქცევის შესახებ სულ მალე სინამდვილედ გადაიქცევა. უახლოეს წლებში სამგორის ზემო მაგისტრალური არხიდან მიღებული იერის წყალი სიღიცხლეს დაამკვიდრებს უხსოვარი დროიდან უნაყოფო ბრაგალ ათას ჰექტარ ფართობზე, აყვავებულ ბაღებად და ბოსტნებად, უხვმოსავლიან პურის ყანებად, საუკეთო საცხოვრებელ ადგილებად გადაქცევს მას. მკვეთრად გაიზრდება სახალხო დოვლათი, უფრო ბარაქიანი გახდება კოლმეურნის შრომა.

საქართველოს მშრომელთა წინაშე ამხანაგმა სტალინმა დასახა ამოცანა უახლოეს წლებში უზრუნველეყოთ ჩვენი რესპუბლიკა საკუთარი წარმოების მარცვლეულით. ამ სპპატიო ამოცანის განხორციელების საქმეში, უალრესად დიდი სამგორის სარწყავი სისტემის მნიშვნელობა, ვინაიდან ეს სისტემა 41 ათას ჰექტარ უხვმოსავლიან სარწყავ ფართობს შესძენს რესპუბლიკას.

მაგრამ მარტო სარწყავი ფართობის გადიდებით როდი ამოიწურება სამგორის მნიშვნელობა. იგი მკვეთრად გაიუმჯობესებს რესპუბლიკის დედაქალაქ თბილისის და მისი მიდამოების ჰაგას, შესაძლებლობას მოგვცემს დედაქალაქის მბიჯნავე მიწებზე გავაშენოთ ტყე, ავაგოთ დიდი წყალსაცავები. მწვანით დაიფარება თბილისის გარეუბნები, ხოლო თვით წყალსაცავი, რომელსაც ხალხსა უკვე „თბილისის ზღვა“ უწოდა, ერთ-ერთი საუკეთესო დასასვენებელი ადგილი გახდება დედაქალაქის მშრომელთათვის.

ამიტომ უყვარს ხალხს სამგორი. ამიტომ მონაწილეობს მის მშენებლობაში მთელი საქართველო. „სამგორი,—თქვა ამხანაგმა კ. ჩარკვიანმა საქართველოს კ. პ. (ბ) XIV ყრილობაზე, — სახალხო მშენებლობაა. ყველა რაიონის კოლმეურნეობებმა უნდა მიიღონ მონაწილეობა საქართველოს ამ უმნიშვნელოვანესი სარწყავი სისტემის „აგებაში“.

საქართველოს ბოლშევიკების ხელმძღვანელის ამ მოწოდებას ერთსულოვნად გამოეხმაურნენ საქართველოს ყველა კუთხის მშრომელნი. სამგორში სამეშოდ წამოსულის სურვილი განაცხადეს არა მარტო აღმოსავლეთ საქართველოს რაიონების კოლმეურნეებმა, არამედ დასავლეთ საქართველოს ისეთი რაიონების მშრომელებმაც, სადაც შრომატევადი ტექნიკური და სუბტროპიკული კულტურები მოჰყავთ და მეშახლეზე დიდი მოთხოვნილებაა.

ფასდაუდებელია სამგორის სარწყავი სისტემის მშენებლობისათვის საქართველოს კოლმეურნეების მიერ გაწეული შრომა. მარტო შარშან სამგორის მშენებლობაში მონაწილეობას იღებდნენ რესპუბლიკის 25 რაიონის კოლმეურნეობები—მრავალი ათასი კოლმეურნე. ყველა ისინი პირნათლად ასრულებდნენ მათთვის მიჩენილ სამეშაოს. განსაკუთრებით მაღალნაყოფიერად იმუშავეს შარშან სოხუმის, გურჯაანის, ქუთათისის, ქარელის, მცხეთის, ორჯონიკიძის, ხაშურის, ბოლნისის, საჩხერის და გარეჯნების რაიონებიდან ჩამოსულმა კოლმეურნეებმა. მნიშვნელოვანწილად კოლმეურნეთა თავდადებულ შრომას უნდა მიეწეროს, რომ სამგორის სარწყავი სისტემის მშენებლობა შარშან წარმატებით შესრულეს გეგმით გათვალისწინებული სამეშაოები.

წელს სამგორის მშენებელთა წინაშე დასახულია ფრიად საპატიო ამოცანა: მათ უნდა უზრუნველყონ წყლის მოკლე ხანში გაშვება თბილისის წყალსაცავში. ამ ამოცანის შესრულებისაკენ

★

Ა. ᲒᲐᲒᲣᲜᲘᲐ
ᲡᲐᲛᲒᲝᲠᲬᲧᲐᲚᲛᲨᲔᲜᲘᲡ ᲣᲤᲠᲝᲡᲘ

★

არის ახლა მიმართული სამგორის სარწყავი სისტემის მშენებელთა მთელი კოლექტივის ყურადღება.

რა მდგომარეობაა ახლა მშენებლობაზე?

ძირითადი ობიექტები, საითკენაც მიმართულია მშენებელთა განსაკუთრებული ყურადღება, არის სამგორის ზემო მაგისტრალური არხი და თბილისის წყალსაცავი. ამ ორი ობიექტის სასეზონო დამთავრება მოგვცემს თბილისის წყალსაცავში წყლის გამვების შესაძლებლობას.

სულ მოკლე დროში დამთავრდება ამ არხის უკანასკნელი ასეული მეტრების დამტვრევება. გაცხოველებით მიმდინარეობს უკანასკნელი სამეშაოები არხის ჰიდროტექნიკური ნაგებობების—დიუკერების, აკვედუკების, გვირაბების საბოლოოდ გასამზადებლად.

თბილისის წყალსაცავში მიმდინარეობს სამეშაოები შემაერთებელი არხის გასაჭრელად და სხვა ნაგებობათა წყლის მიღებისათვის გასამზადებლად.

როგორც კი ეს ორივე ობიექტი საბოლოოდ გამზადდება, მშენებელთა პირველი ამოცანა შესრულებული იქნება.

პირველი რიგის სამეშაოა აგრეთვე სარწყავი ქსელის აგება იმ ანგარიშით, რომ მომავალი წლიდან ამ ქსელის საშუალებით მოვარწყოთ 5 ათასი ჰექტარი ფართობი თბილისის გარეუბნისა და საგარეჯოს რაიონებში.

ამავე დროს გაცხოველებით ვემზადებით ლიღო-მარტყოფის არხის სამშენებლო სამეშაოების ფართოდ გაშლისათვის. იმ პერიოდისათვის, როდესაც აღნიშნული წყალსაცავი წყლით აივსება, ზზად უნდა იყოს ქვემო მაგისტრალური არხი, რომელიც დიდი და რთული ნაგებობაა.

ამგვარად შეშობა წარმოებს ქვემო მაგისტრალურ არხზეც.

ბოლშევიკური პარტიისა და საბჭოთა მთავრობის ყოველდღიური მზრუნველობის შედეგად სამგორწყალმშენი მოპარაგებულია უახლესი საშენებელი ტექნიკით. მშენებლობის დიდი რაოდენობით აქვს ექსკავატორები, ბულდოზერები, სკრეპერები, თვითმაცლელი მანქანები, ტრაქტორზე მისაბმელი მიწისსაყრელი მოწყობილობა. ეს ძლავრი საბჭოთა ტექნიკა მკვეთრად აჩქარებს სამეშაოთა შესრულებას.

საქართველოს კოლმეურნეობა სასახელოდ უნდა თქვეს, რომ მათ სამგორის მშენებლობას აქტიური დახმარება გაუწიეს არა მარტო მიწის სამეშაოების დიდი რაოდენობით შესრულების საქმეში, არამედ ცალიფიციური მეშახლის აღზრდაშიც. სამგორის მშენებელ მუდმივ ცალიფიციურ მეშათა ახსოლუტური უმრავლესობა გუშინდელი კოლმეურნეებია, რომლებიც აქ დროებით ჩამოვიდნენ სამეშაოდ და მშენებლობის დამთავრებამდე დარჩენის სურვილი გამოთქვეს. ეს გუშინდელი კოლმეურნეები სოფეთისოდ დაეუფლნენ მენტორნის, დიუნგლის პროფესიებს, ექსკავატორის, ბულდოზერის, სკრეპერის და სხვა რთული ტექნიკის მართვას.

მთელ მშენებლობაზე ფართოდ არის გაშლილი სოციალისტური შეჯიბრება. უბანი უბანს ეჯიბრება, ბრიგადა ბრიგადას, მშენებელი მშენებელს. შეჯიბრებაში გამარჯვებული უბნისა და ბრიგადისათვის დაწესებულია გარდამავალი დროშები.

მშენებლობის ათობით ბრიგადამ და ასობით სტახანოველმა გაითქვა სახელი მაღალნაყოფიერი შრომით, სამეშაოთა მაღალხარისხოვნად შესრულებით. განსაკუთრებით უნდა აღინიშნოს ნ. მერაბიშვილის მებეტონეთა ბრიგადა, რომელიც ფლობს სამგორწყალმშენისა და სამშენებლო კომბინატის გარდამავალ დროშას. მოწინავეთა რიგებში არიან პირველ სამშენებლო უბანზე ქ. გეცაშვილის, მეორე უბანზე ვ. დრიაშვილის, მეოთხე უბანზე ლეონოვის, მეექვსე უბანზე პილტოიანის მებეტონეთა ბრიგადები; მეექსკავატორეთა მეცხვარიშვილის, კლიმენკოს და კორკოტაძის ბრიგადები; სკრეპერებზე მომუშავენი თუშიშვილი და მონადირაშვილი; გრეიდერისტები ყარყარაშვილი და მაძღარაშვილი; დუტგალთა ქედლიშვილის, ისაგულოვის და ზაბოროვის ბრიგადები. ყველა ზემოაღნიშნული ბრიგადა და სტახანოველი პროფესიების საფუძველზე დაუფლებით გამომუშავების დღიურ ნორმებს ორმაგად და უფრო მეტად ასრულებს.

ამ მოწინავე ბრიგადებისა და სტახანოველების, აგრეთვე მშენებლობაზე მომუშავე ინჟინერ-ტექნიკოსთა თავდადებული შრომის შედეგად, სამგორის მშენებელთა კოლექტივი მიმდინარე წლის მეორე კვარტალში გამარჯვებული გამოვიდა საკვანძო სოციალისტურ შეჯიბრებაში. მას მიეკუთვნა საკვანძო პროფესიებს და სსრ კავშირის სოფლის მეურნეობის სამინისტროს გარდამავალი დროშა და პირველი ფულადი პრემია. უბნებს შორის გაჩაღებულ შეჯიბრებაში გაიმარჯვა მეექვსე უბნის კოლექტივმა (უფროსი ნ. გორიაშვილი), რომელსაც გადაეცა სამგორწყალმშენის და სამშენებლო კომბინატის გარდამავალი დროშა.

სამგორის მშენებლობაზე მეტად მნიშვნელოვან სამეშაოს ასრულებს საქართველოს ჰიდროინერგომშენის ტრესტის კოლექტივი. ამ სახელმოხვეჭილი ტრესტის მუშები და ინჟინერ-ტექნიკოსები თავიანთ ცოდნასა და ენერგიას არ იშურებენ იმისათვის, რომ შეასრულონ პატიოსნა და მთავრობის დავალება.

სამგორის მშენებლობა მეექვსე ინჟინერ-ტექნიკოსებმა ბრიგადა ალ. ბოლ-ბოლ-ბოლ-

ᲙᲝᲠᲔᲘᲡ ᲐᲛᲑᲔᲑᲘ

ᲙᲝᲠᲔᲘᲡ ᲡᲐᲮᲚᲗᲐ-ᲓᲔᲛᲝᲙᲠᲐᲢᲘᲣᲚᲘ ᲠᲔᲡᲞᲣᲑᲚᲘᲙᲘᲡ ᲡᲐᲮᲚᲗᲐ ᲐᲛᲑᲘᲡ ᲛᲗᲐᲕᲠᲝᲑᲘᲡ ᲓᲐᲜᲘᲨᲜᲣᲚᲘ ᲒᲐᲛᲝᲡᲐᲮᲣᲚᲔᲑᲘ

ᲞᲣᲜᲒᲘᲐᲜᲒ, 24 ᲡᲔᲥᲢᲔᲛᲑᲔᲠᲘ. (საᲥᲘᲜᲤᲝ). კᲝᲠᲔᲘᲡ ᲓᲔᲛᲝᲙᲠᲐᲢᲘᲣᲚᲘ ᲠᲔᲡᲞᲣᲑᲚᲘᲙᲘᲡ ᲡᲐᲮᲚᲗᲐ ᲐᲛᲑᲘᲡ ᲛᲗᲐᲕᲠᲝᲑᲘᲡ ᲓᲐᲜᲘᲨᲜᲣᲚᲘ ᲒᲐᲛᲝᲡᲐᲮᲣᲚᲔᲑᲘᲗ ᲓᲔᲓᲝᲤᲚᲝᲑᲐ ᲒᲐᲛᲝᲥᲕᲔᲧᲜᲔᲑᲣᲚᲘ ᲒᲐᲜᲪᲮᲐᲓᲔᲑᲘ, ᲠᲝᲛᲚᲘᲗᲐᲜ ᲐᲛᲑᲘᲡ ᲛᲘᲖᲜᲘᲗ ᲓᲐᲛᲧᲐᲠᲔᲑᲣᲚᲘ ᲡᲐᲛᲮᲠᲝ ᲙᲝᲜᲤᲚᲘᲥᲢᲘᲡ ᲨᲔᲓᲔᲒᲘ ᲛᲘᲦᲬᲔᲣᲚᲘ ᲞᲝᲖᲘᲪᲘᲐ ᲓᲐ ᲓᲐᲛᲧᲐᲠᲔᲑᲣᲚᲘ ᲠᲘᲗᲘ ᲛᲘᲦᲬᲔᲣᲚᲘ ᲞᲝᲖᲘᲪᲘᲐ ᲛᲘᲡᲐᲦᲬᲔᲕᲘ ᲐᲠᲘᲡ ᲨᲔᲜᲘᲜᲘᲡ ᲛᲘᲛᲐᲠᲗ ᲡᲐᲛᲮᲠᲝ ᲙᲝᲜᲤᲚᲘᲥᲢᲘᲡ ᲓᲐᲡᲐᲬᲧᲘᲡᲘ ᲓᲐ ᲛᲘᲡᲘ ᲛᲘᲦᲬᲔᲕᲘᲗ ᲓᲐᲛᲧᲐᲠᲔᲑᲣᲚᲘ ᲠᲘᲗᲘ ᲛᲘᲦᲬᲔᲣᲚᲘ ᲞᲝᲖᲘᲪᲘᲐ ᲛᲘᲡᲐᲦᲬᲔᲕᲘ ᲐᲠᲘᲡ ᲨᲔᲜᲘᲜᲘᲡ ᲛᲘᲛᲐᲠᲗ ᲡᲐᲛᲮᲠᲝ ᲙᲝᲜᲤᲚᲘᲥᲢᲘᲡ ᲓᲐᲡᲐᲬᲧᲘᲡᲘ ᲓᲐ ᲛᲘᲡᲘ ᲛᲘᲦᲬᲔᲕᲘᲗ ᲓᲐᲛᲧᲐᲠᲔᲑᲣᲚᲘ ᲠᲘᲗᲘ ᲛᲘᲦᲬᲔᲣᲚᲘ ᲞᲝᲖᲘᲪᲘᲐ ᲛᲘᲡᲐᲦᲬᲔᲕᲘ ᲐᲠᲘᲡ ᲨᲔᲜᲘᲜᲘᲡ ᲛᲘᲛᲐᲠᲗ ᲡᲐᲛᲮᲠᲝ ᲙᲝᲜᲤᲚᲘᲥᲢᲘᲡ ᲓᲐᲡᲐᲬᲧᲘᲡᲘ.

ᲒᲣᲜᲘᲡ ᲓᲐᲛᲝᲙᲠᲐᲢᲘᲣᲚᲘ ᲞᲐᲠᲢᲘᲐᲡ ᲪᲔᲜᲢᲠᲘᲡ ᲡᲐᲮᲚᲗᲐ ᲐᲛᲑᲘᲡ ᲛᲘᲖᲜᲘᲗ ᲓᲐᲛᲧᲐᲠᲔᲑᲣᲚᲘ ᲠᲘᲗᲘ ᲛᲘᲦᲬᲔᲣᲚᲘ ᲞᲝᲖᲘᲪᲘᲐ ᲛᲘᲡᲐᲦᲬᲔᲕᲘ ᲐᲠᲘᲡ ᲨᲔᲜᲘᲜᲘᲡ ᲛᲘᲛᲐᲠᲗ ᲡᲐᲛᲮᲠᲝ ᲙᲝᲜᲤᲚᲘᲥᲢᲘᲡ ᲓᲐᲡᲐᲬᲧᲘᲡᲘ ᲓᲐ ᲛᲘᲡᲘ ᲛᲘᲦᲬᲔᲕᲘᲗ ᲓᲐᲛᲧᲐᲠᲔᲑᲣᲚᲘ ᲠᲘᲗᲘ ᲛᲘᲦᲬᲔᲣᲚᲘ ᲞᲝᲖᲘᲪᲘᲐ ᲛᲘᲡᲐᲦᲬᲔᲕᲘ ᲐᲠᲘᲡ ᲨᲔᲜᲘᲜᲘᲡ ᲛᲘᲛᲐᲠᲗ ᲡᲐᲛᲮᲠᲝ ᲙᲝᲜᲤᲚᲘᲥᲢᲘᲡ ᲓᲐᲡᲐᲬᲧᲘᲡᲘ.

ᲛᲔᲠᲕᲔ ᲓᲦᲔ ᲙᲝᲠᲔᲘᲡ ᲡᲐᲮᲚᲗᲐ ᲐᲛᲑᲘᲡ ᲛᲘᲖᲜᲘᲗ ᲓᲐᲛᲧᲐᲠᲔᲑᲣᲚᲘ ᲠᲘᲗᲘ ᲛᲘᲦᲬᲔᲣᲚᲘ ᲞᲝᲖᲘᲪᲘᲐ ᲛᲘᲡᲐᲦᲬᲔᲕᲘ ᲐᲠᲘᲡ ᲨᲔᲜᲘᲜᲘᲡ ᲛᲘᲛᲐᲠᲗ ᲡᲐᲛᲮᲠᲝ ᲙᲝᲜᲤᲚᲘᲥᲢᲘᲡ ᲓᲐᲡᲐᲬᲧᲘᲡᲘ ᲓᲐ ᲛᲔᲛᲝᲠᲘᲐᲚᲘᲡ ᲒᲐᲜᲗᲐᲕᲡᲔᲑᲐ ᲛᲝᲜᲐᲬᲘᲚᲔᲗᲐ ᲨᲝᲠᲘᲡ ᲛᲝᲜᲐᲬᲘᲚᲔᲗᲐ ᲨᲔᲠᲘᲡ ᲛᲘᲛᲐᲠᲗ ᲡᲐᲛᲮᲠᲝ ᲙᲝᲜᲤᲚᲘᲥᲢᲘᲡ ᲓᲐᲡᲐᲬᲧᲘᲡᲘ.

ᲒᲣᲜᲘᲡ ᲓᲐᲛᲝᲙᲠᲐᲢᲘᲣᲚᲘ ᲞᲐᲠᲢᲘᲐᲡ ᲪᲔᲜᲢᲠᲘᲡ ᲡᲐᲮᲚᲗᲐ ᲐᲛᲑᲘᲡ ᲛᲘᲖᲜᲘᲗ ᲓᲐᲛᲧᲐᲠᲔᲑᲣᲚᲘ ᲠᲘᲗᲘ ᲛᲘᲦᲬᲔᲣᲚᲘ ᲞᲝᲖᲘᲪᲘᲐ ᲛᲘᲡᲐᲦᲬᲔᲕᲘ ᲐᲠᲘᲡ ᲨᲔᲜᲘᲜᲘᲡ ᲛᲘᲛᲐᲠᲗ ᲡᲐᲛᲮᲠᲝ ᲙᲝᲜᲤᲚᲘᲥᲢᲘᲡ ᲓᲐᲡᲐᲬᲧᲘᲡᲘ ᲓᲐ ᲛᲔᲛᲝᲠᲘᲐᲚᲘᲡ ᲒᲐᲜᲗᲐᲕᲡᲔᲑᲐ ᲛᲝᲜᲐᲬᲘᲚᲔᲗᲐ ᲨᲝᲠᲘᲡ ᲛᲝᲜᲐᲬᲘᲚᲔᲗᲐ ᲨᲔᲠᲘᲡ ᲛᲘᲛᲐᲠᲗ ᲡᲐᲛᲮᲠᲝ ᲙᲝᲜᲤᲚᲘᲥᲢᲘᲡ ᲓᲐᲡᲐᲬᲧᲘᲡᲘ.

ᲩᲘᲜᲣᲠᲘ ᲒᲐᲖᲗᲘᲡ ᲩᲘᲜᲔᲗᲘᲡ ᲛᲘᲛᲐᲠᲗ ᲐᲛᲑᲘᲡᲘᲡ ᲨᲔᲕᲘᲠᲗᲔᲑᲣᲚᲘ ᲞᲝᲖᲘᲪᲘᲐ ᲐᲠᲘᲡ ᲨᲔᲜᲘᲜᲘᲡ ᲛᲘᲛᲐᲠᲗ ᲡᲐᲛᲮᲠᲝ ᲙᲝᲜᲤᲚᲘᲥᲢᲘᲡ ᲐᲠᲘᲡ ᲨᲔᲛᲣᲠᲔᲑᲐ

ᲐᲗᲘᲜᲔᲜᲘ, 24 ᲡᲔᲥᲢᲔᲛᲑᲔᲠᲘ. (ᲡᲐᲥᲘᲜᲤᲝ). ᲒᲐᲖᲗᲘᲡ „ᲙᲣᲠᲗᲘᲜᲒᲘᲡᲐᲜᲗᲘᲡ“ ᲛᲘᲣᲗᲘᲗᲔᲑᲗ, ᲠᲝᲛ ᲩᲘᲜᲔᲗᲘᲡ ᲛᲘᲛᲐᲠᲗ ᲐᲛᲑᲘᲡᲘᲡ ᲨᲔᲛᲣᲠᲔᲑᲐ ᲛᲘᲦᲬᲔᲣᲚᲘ ᲐᲠᲘᲡ ᲛᲘᲖᲜᲘᲗ ᲓᲐᲛᲧᲐᲠᲔᲑᲣᲚᲘ ᲠᲘᲗᲘ ᲛᲘᲦᲬᲔᲣᲚᲘ ᲞᲝᲖᲘᲪᲘᲐ ᲛᲘᲡᲐᲦᲬᲔᲕᲘ ᲐᲠᲘᲡ ᲨᲔᲜᲘᲜᲘᲡ ᲛᲘᲛᲐᲠᲗ ᲡᲐᲛᲮᲠᲝ ᲙᲝᲜᲤᲚᲘᲥᲢᲘᲡ ᲓᲐᲡᲐᲬᲧᲘᲡᲘ ᲓᲐ ᲛᲔᲛᲝᲠᲘᲐᲚᲘᲡ ᲒᲐᲜᲗᲐᲕᲡᲔᲑᲐ ᲛᲝᲜᲐᲬᲘᲚᲔᲗᲐ ᲨᲝᲠᲘᲡ ᲛᲝᲜᲐᲬᲘᲚᲔᲗᲐ ᲨᲔᲠᲘᲡ ᲛᲘᲛᲐᲠᲗ ᲡᲐᲛᲮᲠᲝ ᲙᲝᲜᲤᲚᲘᲥᲢᲘᲡ ᲓᲐᲡᲐᲬᲧᲘᲡᲘ.

ᲩᲘᲜᲣᲠᲘ ᲒᲐᲖᲗᲘᲡ ᲩᲘᲜᲔᲗᲘᲡ ᲛᲘᲛᲐᲠᲗ ᲐᲛᲑᲘᲡᲘᲡ ᲨᲔᲛᲣᲠᲔᲑᲐ ᲛᲘᲦᲬᲔᲣᲚᲘ ᲐᲠᲘᲡ ᲛᲘᲖᲜᲘᲗ ᲓᲐᲛᲧᲐᲠᲔᲑᲣᲚᲘ ᲠᲘᲗᲘ ᲛᲘᲦᲬᲔᲣᲚᲘ ᲞᲝᲖᲘᲪᲘᲐ ᲛᲘᲡᲐᲦᲬᲔᲕᲘ ᲐᲠᲘᲡ ᲨᲔᲜᲘᲜᲘᲡ ᲛᲘᲛᲐᲠᲗ ᲡᲐᲛᲮᲠᲝ ᲙᲝᲜᲤᲚᲘᲥᲢᲘᲡ ᲓᲐᲡᲐᲬᲧᲘᲡᲘ ᲓᲐ ᲛᲔᲛᲝᲠᲘᲐᲚᲘᲡ ᲒᲐᲜᲗᲐᲕᲡᲔᲑᲐ ᲛᲝᲜᲐᲬᲘᲚᲔᲗᲐ ᲨᲝᲠᲘᲡ ᲛᲝᲜᲐᲬᲘᲚᲔᲗᲐ ᲨᲔᲠᲘᲡ ᲛᲘᲛᲐᲠᲗ ᲡᲐᲛᲮᲠᲝ ᲙᲝᲜᲤᲚᲘᲥᲢᲘᲡ ᲓᲐᲡᲐᲬᲧᲘᲡᲘ.

ᲛᲔᲠᲕᲔ ᲓᲦᲔ ᲙᲝᲠᲔᲘᲡ ᲡᲐᲮᲚᲗᲐ ᲐᲛᲑᲘᲡ ᲛᲘᲖᲜᲘᲗ ᲓᲐᲛᲧᲐᲠᲔᲑᲣᲚᲘ ᲠᲘᲗᲘ ᲛᲘᲦᲬᲔᲣᲚᲘ ᲞᲝᲖᲘᲪᲘᲐ ᲛᲘᲡᲐᲦᲬᲔᲕᲘ ᲐᲠᲘᲡ ᲨᲔᲜᲘᲜᲘᲡ ᲛᲘᲛᲐᲠᲗ ᲡᲐᲛᲮᲠᲝ ᲙᲝᲜᲤᲚᲘᲥᲢᲘᲡ ᲓᲐᲡᲐᲬᲧᲘᲡᲘ ᲓᲐ ᲛᲔᲛᲝᲠᲘᲐᲚᲘᲡ ᲒᲐᲜᲗᲐᲕᲡᲔᲑᲐ ᲛᲝᲜᲐᲬᲘᲚᲔᲗᲐ ᲨᲝᲠᲘᲡ ᲛᲝᲜᲐᲬᲘᲚᲔᲗᲐ ᲨᲔᲠᲘᲡ ᲛᲘᲛᲐᲠᲗ ᲡᲐᲛᲮᲠᲝ ᲙᲝᲜᲤᲚᲘᲥᲢᲘᲡ ᲓᲐᲡᲐᲬᲧᲘᲡᲘ.

ᲐᲛᲔᲠᲘᲙᲘᲡ ᲯᲐᲠᲘᲡᲙᲐᲪᲘᲡᲗᲐᲡ ᲞᲐᲠᲐ ᲡᲬᲠᲐ ᲘᲛᲝᲛᲝᲜ ᲙᲘᲠᲙᲐᲨᲘ

ᲕᲐᲨᲘᲜᲢᲝᲜᲘ, 24 ᲡᲔᲥᲢᲔᲛᲑᲔᲠᲘ. (საᲥᲘᲜᲤᲝ). კᲘᲠᲩᲘᲡ ᲪᲔᲜᲢᲠᲘᲡᲗᲕᲘᲡ ᲓᲦᲔᲡᲐᲯᲔᲠᲝᲓ ᲒᲣᲨᲘᲜ ᲙᲐᲠᲒᲘ ᲛᲝᲛᲮᲓᲐᲠᲘ ᲛᲝᲜᲐᲬᲘᲚᲔᲗᲐ ᲨᲝᲠᲘᲡ ᲛᲝᲜᲐᲬᲘᲚᲔᲗᲐ ᲨᲔᲠᲘᲡ ᲛᲘᲛᲐᲠᲗ ᲡᲐᲛᲮᲠᲝ ᲙᲝᲜᲤᲚᲘᲥᲢᲘᲡ ᲓᲐᲡᲐᲬᲧᲘᲡᲘ ᲓᲐ ᲛᲔᲛᲝᲠᲘᲐᲚᲘᲡ ᲒᲐᲜᲗᲐᲕᲡᲔᲑᲐ ᲛᲝᲜᲐᲬᲘᲚᲔᲗᲐ ᲨᲝᲠᲘᲡ ᲛᲝᲜᲐᲬᲘᲚᲔᲗᲐ ᲨᲔᲠᲘᲡ ᲛᲘᲛᲐᲠᲗ ᲡᲐᲛᲮᲠᲝ ᲙᲝᲜᲤᲚᲘᲥᲢᲘᲡ ᲓᲐᲡᲐᲬᲧᲘᲡᲘ.

ᲛᲔᲠᲕᲔ ᲓᲦᲔ ᲙᲘᲠᲩᲘᲡ ᲡᲐᲮᲚᲗᲐ ᲐᲛᲑᲘᲡ ᲛᲘᲖᲜᲘᲗ ᲓᲐᲛᲧᲐᲠᲔᲑᲣᲚᲘ ᲠᲘᲗᲘ ᲛᲘᲦᲬᲔᲣᲚᲘ ᲞᲝᲖᲘᲪᲘᲐ ᲛᲘᲡᲐᲦᲬᲔᲕᲘ ᲐᲠᲘᲡ ᲨᲔᲜᲘᲜᲘᲡ ᲛᲘᲛᲐᲠᲗ ᲡᲐᲛᲮᲠᲝ ᲙᲝᲜᲤᲚᲘᲥᲢᲘᲡ ᲓᲐᲡᲐᲬᲧᲘᲡᲘ ᲓᲐ ᲛᲔᲛᲝᲠᲘᲐᲚᲘᲡ ᲒᲐᲜᲗᲐᲕᲡᲔᲑᲐ ᲛᲝᲜᲐᲬᲘᲚᲔᲗᲐ ᲨᲝᲠᲘᲡ ᲛᲝᲜᲐᲬᲘᲚᲔᲗᲐ ᲨᲔᲠᲘᲡ ᲛᲘᲛᲐᲠᲗ ᲡᲐᲛᲮᲠᲝ ᲙᲝᲜᲤᲚᲘᲥᲢᲘᲡ ᲓᲐᲡᲐᲬᲧᲘᲡᲘ.

ᲓᲦᲔᲡ ᲒᲐᲖᲗᲘᲡ „ᲚᲔᲓᲘᲡ ᲞᲝᲡᲢᲘᲡ“ ᲛᲘᲣᲗᲘᲗᲔᲑᲗ ᲛᲐᲜᲓᲐᲢᲘᲡ ᲓᲦᲔᲡᲐᲯᲔᲠᲝᲓ ᲛᲘᲦᲬᲔᲣᲚᲘ ᲛᲐᲜᲓᲐᲢᲘᲡ ᲨᲔᲡᲐᲮᲔᲑ

ᲒᲝᲠᲩᲘᲜᲘ, 24 ᲡᲔᲥᲢᲔᲛᲑᲔᲠᲘ. (საᲥᲘᲜᲤᲝ). ᲓᲦᲔᲡ ᲓᲦᲔᲡᲯᲔᲠᲝᲓ ᲒᲐᲛᲝᲥᲕᲔᲧᲜᲔᲑᲣᲚᲘ ᲒᲐᲜᲪᲮᲐᲓᲔᲑᲘᲡ ᲛᲘᲮᲔᲓᲕᲘᲗ ᲒᲐᲛᲝᲥᲕᲔᲧᲜᲔᲑᲣᲚᲘ ᲛᲐᲜᲓᲐᲢᲘᲡ ᲨᲔᲡᲐᲮᲔᲑ