F75/2 N 13924

პროლეტარიაო ყველა ქვეყნისა, შეერთდით!

კომუნისტი

საქართველოს კ. პ. (ბ) ცენტრალური კომიტეტის, თბილისის კომიტეტისა და საქართველოს სსრ მშრომელთა დეპუტატების საბჭოების ორგანო

KOMUNISTI ОРГАН ЦЕНТРАЛЬНОГО « ТБИЛИССКОГО КОМИТЕТОВ КП (б) ГРУЗИИ и СОВЕТОВ ДЕПУТАТОВ ТРУДЯЩИХСЯ ГРУЗИНСКОЙ ССР

გამოცემის 32-ე წელი

სამშაბათი, 2 ოქტომბერი, 1951 წ. № 232 (9086). ფასი 20 კაპ.

დღეს გაზეთშია

გავაძლიეროთ მზადება მხატვრული თვითმოქმედების რესპუბლიკური დათვალიერებისათვის — მოწვნავე (1-ლი გვერდი).

ამხანაგ ი. ბ. სტალინის დეპეშა ჩინეთის სახალხო რესპუბლიკის ცენტრალური სახალხო მთავრობის თავმჯდომარის ამხანაგ მაო ძე-დუნისადმი (1-ლი გვერდი).

ამხანაგ ა. ვიშინსკის დეპეშა ჩინეთის სახალხო რესპუბლიკის სახელმწიფო ადმინისტრაციული საბჭოს პრემიერის და საგარეო საქმეთა მინისტრის ამხანაგ ჯოუ ენ-ლაისადმი (1-ლი გვერდი).

ზზჩპ-ის ს ს რესპუბლიკის პატაკი ამხანაგ ი. ბ. სტალინისადმი (1-ლი გვერდი).

მისალმებათა ნაკადი ამხანაგ ი. ბ. სტალინისადმი (მე-2 გვერდი).

საქართველოს მუშრომლები თავდადებული შრომით განსამტიცებენ მშვიდობის საქმეს (მე-2 გვერდი).

ლენინ-სტალინის პარტიის მძლავრი იდეური იარაღი (მე-2 გვერდი).

გაფიცულ ამერიკელ მეშახტეთა ოჯახების წინააღ (მე-2 გვერდი).

გაფიცულებისადმი, კოშკინატორები და მათი ხელის შეშფოთება საფრანგის რაიკოოპკავშირის სისტემაში (მე-3 გვერდი).

მხატვრული თვითმოქმედების დათვალიერება (მე-3 გვერდი).

ლ. ბაგრატიონი — „მისი ვარსკვლავი“ (მე-3 და მე-4 გვერდი).

უცხოეთის ინფორმაციები (მე-4 გვერდი).

გავაძლიეროთ მზადება მხატვრული თვითმოქმედების რესპუბლიკური დათვალიერებისათვის

საქართველოში ფართოდ არის გავრცელი მხატვრული თვითმოქმედების მეშვეობით რესპუბლიკური ოლიმპიადისათვის.

კომუნიზმის მშენებელ ადამიანებს უყვართ ხელოვნება. ისინი გმირული შრომის შემდეგ თავისუფალ დროს იყენებენ გონივრული დასვენებისა და კულტურული გართობისათვის. მხატვრული თვითმოქმედების კოლექტივებში აქტიური მონაწილეობით საბჭოთა ადამიანები ხელს უწყობენ ხელოვნების განვითარებას, მისი იდეურ-ესთეტიკური მნიშვნელობის ამაღლებას. რესპუბლიკის თითქმის ყველა მსხვილ ფაბრიკა-ქარხანასა და დაწყებულებაში, კოლმეურნეობასა და საბჭოთა მეურნეობაში არსებობენ მხატვრული თვითმოქმედების წრეები, რომლებშიც გაერთიანებულია ათასობით მუშა, ინჟინერ-ტექნიკური მუშაკი, მოსამსახურე, კოლმეურნე და მოსწავლე.

ბოლშევიკური პარტია, საბჭოთა მთავრობა, პირადად ამხანაგი სტალინი უდიდეს მზრუნველობას იჩენენ მასების მხატვრული თვითმოქმედების აყვავებისათვის, ხალხური შემოქმედების საუნჯის გამოვლინებისა და შრომელთა კომპლექტური აღზრდის საამხარში მისი ჩაყენებისათვის. ამ მზრუნველობის შედეგია მხატვრული თვითმოქმედების ფეხზედ წარმოტებანი ჩვენს რესპუბლიკაში. ქართველი ხალხის სიმღერებსა და მუსიკაში, მხატვრულ ნაშრომებსა და ხალხურ ცეკვაში, ლექსებსა და ზღაპრებში ასახულია ჩვენი მძლავრი სოციალისტური სამშობლოს დიადი გამარჯვებანი, ხალხთა სტალინური მეგობრობის სიმტკიცე, დიდ სამამულო ომში საბჭოთა ხალხის მსოფლიო - ისტორიული გამარჯვება, მშენებარე საბჭოთა პატრიოტიზმი, საკომპეტიციო შრომის სიდიადე. კომპოზიციის დიად მშენებლობათა გრანდიოზულობა, ჩვენი ქვეყნის გმირული წარსული, დიადი აწმყო და კიდევ უფრო ბრწყინვალე მომავალი. საქართველოს შრომელები უმეორეს ხალხთა დიდ ბელადებს ლენინსა და სტალინს, დიდ სტალინის თანამებრძოლს ლავრენტი ბერიას, საბჭოთა კავშირის გმირებსა და სოციალისტური შრომის გმირებს, კომენიზმის მშენებელ ადამიანებს, მთელ მსოფლიოში მშვიდობას.

მხატვრული თვითმოქმედების კოლექტივების თეატრალური დადგმებისა და სიმღერებისადმი შრომელთა ფართო მასები განსაკუთრებულ ინტერესს და სერიოზულ მოთხოვნილებას იჩენენ. ამიტომ არის, რომ ახლა უდიდესი ყურადღება ექცევა თვითმოქმედი კოლექტივების რეპერტუარს, მისი იდეური და მხატვრული დონის ამაღლებას.

როგორც ცნობილია, რეპერტუარი მნიშვნელოვან განსაზღვრავს თვითმოქმედი კოლექტივის შეუმაობის წარმატებას. რეპერტუარის საფუძველად უნდა ედოს თანამედროვე თემატიკისადმი მიძღვნილი ნაწარმოებები, კლასიკური შემოქმედების საუკეთესო ნიმუშები. საკვანძო ამოცანა ამ დარგში მდგომარეობის გამოსწორებაა.

მშრომელთა ფართო მასების მხატვრული თვითმოქმედება ადგილობრივი ხელმძღვანელი ორგანოების ყოველდღიურ ყურადღებასა და დახმარებას მოითხოვს. პარტია, მთავრობა, პირადად ამხანაგი სტალინი მუდმივად ზრუნავენ ხალხის ნიჭიერ შეილთა გამოვლინებისა და აღზრდისათვის. მომავალს ოლიმპიადა კიდევ გამოავლენს ნიჭიერ შემსრულებელთა ახალ ძალებს. ეჭვი არ არის, ეს ახალი ტალანტები გაგვახარებენ თავიანთი ახალ-ახალი შემოქმედებითი მიღწევებით, კომპეზიციის შენებლობის ეტაპის შესაფერი მხატვრული შემოქმედებით.

ახალციხის რაიონის კოლმეურნეობებმა და კოლმეურნეებმა შეასრულეს მაგყლის დამზადების სახელმწიფო გეგმა

საქართველოს კ. პ. (ბ) ცენტრალური კომიტეტისა და საქართველოს სსრ მინისტრთა საბჭოს სახელზე გამოგზავნილი დეპეშით პარტიის ახალციხის რაიკომის მდივანი ამხ. ძნელიაშვილი და მშრომელთა დეპუტატების რაიონული საბჭოს აღმასკომის თავმჯდომარე ამხ. კოკაბეიშვილი ატყობინებიან, რომ რაიონის კოლმეურნეობებმა და კოლმეურნეებმა 27 სექტემბრისათვის 101 პროცენტით შეასრულეს მატყლის დამზადების წლიური გეგმა.

მატყლის დამზადება გრძელდება.

ბარეულნის რაიონის კოლმეურნეობებმა და კოლმეურნეებმა შეასრულეს მაგყლის დამზადების სახელმწიფო გეგმა

საქართველოს კ. პ. (ბ) ცენტრალური კომიტეტისა და საქართველოს სსრ მინისტრთა საბჭოს სახელზე გამოგზავნილი დეპეშით პარტიის ბარეულნის რაიკომის მდივანი ამხ. კრებაზიძე და მშრომელთა დეპუტატების რაიონული საბჭოს აღმასკომის თავმჯდომარის მოადგილე ამხ. ბებნიერი ატყობინებიან, რომ რაიონის კოლმეურნეობებმა და კოლმეურნეებმა 28 სექტემბრისათვის 100,2 პროცენტით შეასრულეს მატყლის დამზადების წლიური გეგმა.

მატყლის დამზადება გრძელდება.

ჩოხატაურის რაიონის კოლმეურნეობებმა შეასრულეს ნაკისრი ვალდებულება

ჩოხატაურის რაიონის კოლმეურნეობებმა 29 სექტემბრისათვის შეასრულეს ნაკისრი ვალდებულება და სახელმწიფოს ჩააბარეს 502 ტონა ბარისხოვანი ჩაის ფოთოლი, ნაცვლად ვალდებულებით გათვალისწინებული 500 ტონისა. ჩაის ფოთლის კრეფა გრძელდება.

დეპეშა

ჩინეთის სახალხო რესპუბლიკის ცენტრალური სახალხო მთავრობის თავმჯდომარეს

ამხანაგ მაო ძე-დუნს

ᲮᲔᲙᲘᲜᲘ

ჩინეთის სახალხო რესპუბლიკის გამოცხადების მეორე წლისთავის დღეს გთხოვთ, ამხანაგო თავმჯდომარე, მიიღოთ ჩემი მეგობრული მოლოცვა.

დიდ ჩინელ ხალხს, ჩინეთის სახალხო რესპუბლიკის მთავრობას და პირადად თქვენ გულთბილად გისურვებთ შემდგომ წარმატებებს სახალხო-დემოკრატიული ჩინეთის მშენებლობაში.

დაე კვლავაც განმტკიცდეს ჩინეთის სახალხო რესპუბლიკისა და საბჭოთა კავშირის დიადი მეგობრობა, რომელიც შორეული ალმოსავლეთში მშვიდობისა და უშიშროების მტკიცე გარანტიას წარმოადგენს!

ი. სტალინი

დეპეშა

ჩინეთის სახალხო რესპუბლიკის სახელმწიფო ადმინისტრაციული საბჭოს პრემიერს და საგარეო საქმეთა მინისტრს

ამხანაგ ჯოუ ენ-ლაის

ᲮᲔᲙᲘᲜᲘ

ჩინეთის სახალხო რესპუბლიკის მეორე წლისთავის გამო გთხოვთ მიიღოთ ჩემი მოლოცვა. ამასთან დიდ ჩინელ ხალხს და პირადად თქვენ გულთბილად გისურვებთ მშვიდობიან მშენებლობაში, ჩვენი ხალხის ურღვევი მეგობრობის განმტკიცებასა და მთელ მსოფლიოში მტკიცე მშვიდობისათვის ბრძოლაში.

ა. ვიშინსკი

მოსკოვი, კრემლი

სსრ კავშირის მინისტრთა საბჭოს თავმჯდომარეს

ამხანაგ იოსებ ბესარიონის-ძე სტალინს

მოგახსენებთ, ძვირფასო ამხანაგო სტალინ, რომ უზბეკეთის სსრ კოლმეურნეებმა, მანქანა-ტრაქტორთა სადგურებისა და საბჭოთა მეურნეობების მეშაკებმა, სოფლის მეურნეობის სპეციალისტებმა, ვიდამდე 100,2 პროცენტით შეასრულეს პური დამზადების სახელმწიფო გეგმა. სახელმწიფოს ჩაბარდა 1.800.000 ფუთით მეტი პური, ვიდრე შარშან. ძირითადი სასურსაო კულტურის—ხორბლის დამზადების გეგმა შესრულებულია 111,7 პროცენტით. კოლმეურნეობები განაგრძობენ სახელმწიფოსათვის პურის ჩაბარებას მტს-ების მეშაობასთან წარდგენილი ანგარიშების მიხედვით.

ამავე დროს მოგახსენებთ, რომ კოლმეურნეობებმა და კოლმეურნეებმა 103 პროცენტით შეასრულეს ბამბის პირკის ჩაბარების გეგმა.

საკავშირო კ. პ. (ბ) ცენტრალური კომიტეტის, საბჭოთა მთავრობისა და პირადად თქვენი, ამხანაგო სტალინ, მუდმივი დახმარების მეობებით უზბეკეთის კოლმეურნეობებმა და საბჭოთა მეურნეობებმა, გამოყენეს რა მოწინავე აგროტექნიკა, წელს ბამბის უხვი მოსავალი მოიყვანეს და ამჟამად დაბალუღად მეშაობენ მოსავლის აღებისათვის, რათა ვადამდე შეასრულონ ნედლი ბამბის დაშზადების სახელმწიფო გეგმა. მიმდინარე წელს უზბეკეთის კოლმეურნეობებისა და საბჭოთა მეურნეობების მინდვრებში მოვიდა კარგი მოსავალი ახალი ლინეული კულტურის — ჯუთისა, რომელსაც დიდი სახალხო-სამეურნეო მნიშვნელობა აქვს.

უზბეკეთის სოციალისტური მინდვრების მშრომელებმა მიმდინარე წელს მნიშვნელოვანი მეშაობა გასწიეს რწყვის ახალი სისტემის შეთვისებაში, რაც საშუალებას მოგვცემს 1952 წელს გავადიდოთ ნათესი ფართობი სარწყავ მიწებზე.

უზბეკეთის სსრ კოლმეურნეობებმა უკანასკნელი ორი წლისა და რეა თვის განმავლობაში ცხვრისა და თხის სახოზადოებრივი სულადობა გაადიდეს 17,5 პროცენტით, ძროხებისა რქიანი პირუტყვისა — 14,3 პროცენტით. მაგრამ ჩვენ კარგად ვიცით, ამხანაგო სტალინ, რომ სახოზადოებრივი პროდუქტიული მეცხოველეობის განვითარების საქმეში ჯერ კიდევ გვაქვს სერიოზული ნაკლოვანებანი. ჩვენ ვახორციელებთ ღონისძიებებს ამ ნაკლოვანებათა აღმოსაფხვრელად და საკოლმეურნეო მეურნეობის კომპლექსური განვითარების საფუძველზე სახოზადოებრივი მეცხოველეობის შემდგომი განვითარების უზრუნველსაყოფად. ამჟამად რესპუბლიკის სოფლის მეურნეობის მუშაკები, პარტიული და საბჭოთა ორგანიზაციები ბამბის აღებასთან ერთად ემზადებიან პირუტყვის გამოზამთრების, მეცხოველეობის სადგომების მშენებლობისა და საკვების დამზადებისათვის.

ძვირფასო იოსებ ბესარიონის-ძევ! უზბეკეთის სსრ სოციალისტური სოფლის მეურნეობა იმდენად აღჭურვილია ძლიერი მოწინავე ტექნიკით, რომ ეს საშუალებას გვაძლევს ბამბისა და სხვა კულტურების მოსავლის აღებასთან ერთად ფართოდ გავაჩაღოთ მინდვრების საშემოდგომო სამუშაოები — მზრალიდ ხვნა, ახალი მიწების ათვისება, საირიგაციო ქსელის მშენებლობა და შეკეთება და ამით შეექნათ ყველა საჭირო პირობა 1952 წელს ბამბისა და სხვა კულტურების უხვი მოსავლის მისაღებად.

პარტიული და საბჭოთა ორგანიზაციები საჭირო ღონისძიებებს ხმარობენ, რათა უზრუნველყონ კოლმეურნეობათა საზოგადოებრივი მეურნეობის შემდგომი განვითარება და ამ საფუძველზე განუხრელად განამტკიცონ ჩვენი სახელმწიფოს ძლიერება, აამაღლონ კოლმეურნეთა მატერიალური კეთილდღეობისა და კულტურის დონე.

პირობას გაძლევთ, ძვირფასო იოსებ ბესარიონის-ძევ, რომ უზბეკეთის სსრ კოლმეურნეები, მტს-ებისა და საბჭოთა მეურნეობების მეშაკები, სოფლის მეურნეობის სპეციალისტები და ყველა მშრომელნი ღენინ-სტალინის დიადი პარტიის ხელმძღვანელობით უზრუნველყოფენ რესპუბლიკის სოციალისტური სოფლის მეურნეობის მძლავრ აღმავლობას, კვლავაც დაუღალავად იბრძოლებენ ჩვენი საყვარელი სამშობლოს ძლიერების შემდგომი განმტკიცებისათვის, კომენიზმის სრული გამარჯვებისათვის.

სულით და გულით გისურვებთ, ძვირფასო იოსებ ბესარიონის-ძევ, ჯანმრთელობას და დიდხანს სიცოცხლეს საბჭოთა ხალხსა და მთელი მსოფლიოს მშრომელთა სასიხარულოდ და საბედნიეროდ.

უზბეკეთის კ. პ. (ბ) ცენტრალური კომიტეტის მდივანი ა. ნიაზოვი
უზბეკეთის სსრ მინისტრთა საბჭოს თავმჯდომარე ნ. მუხიტდინოვი
სსრ კავშირის დამზადებათა სამინისტროს რწმენებული უზბეკეთის ს ს რესპუბლიკაში ს. კრიუჩკოვი
უზბეკეთის სსრ სოფლის მეურნეობის მინისტრი მ. გულამოვი
უზბეკეთის სსრ მეხამეობის მინისტრი ფ. ნასიროვი
უზბეკეთის სსრ წყალთა მეურნეობის მინისტრი ფ. შამსუდინოვი
უზბეკეთის სსრ საბჭოთა მეურნეობების მინისტრი უ. აზიმოვი

ჩინეთის სახალხო რესპუბლიკისადმი მიძღვნილი გამოფენა

მოსკოვში, სსრ კავშირის ვ. ი. ლენინის სახელობის სახელმწიფო ბიბლიოთეკაში, 28 სექტემბერს გაიხსნა ლიტერატურის გამოფენა, მიძღვნილი ჩინეთის სახალხო რესპუბლიკის გამოცხადების მეორე წლისთავისადმი.

გამოფენაზე ეკსპონირებულია წიგნები, ჟურნალები, ილუსტრაციები და მასალების კრებულები, რომლებიც ცხადყოფენ განთავისუფლებული ჩინეთის წარმატებებს. მოყვანილია ამხანაგ ი. ბ. სტალინის სტატიები, ნაბეჭდი მეოთხედი საუკუნის წინათ: „რევოლუციური მოძრაობის ძალები ჩინეთში აღრიცხულია. მათ ჯერ არ უწერიათ თავი როგორც საჭიროა. ისინი კიდევ იჩენენ თავს მომავალში. აღმოსავლეთისა და დასავლეთის მპართველები, რომლებიც ამ ძალებს ვერ ხედავენ და მათ ჯეროვან ანგარიშს არ უწევენ, ზიანს ნახავენ ამით“.

ყურადღებას იპყრობს ჩინელი ხალხის ბელადის მაო ძე-დუნის გამოსვლათა კრებულები, დაბეჭდილი რუსულ ენაზე. გამოფენაზე ეკსპონირებულია აგრეთვე ნომრები ჟურნალისა „სახალხო ჩინეთი“, კრებული „საბჭოთა კავშირი ჩვენი დიდი მეგობარია“ და სხვა მასალები. (საკდსი).

მოწყობილობა ვოლგა-დონის არხისათვის

24 სექტემბერს მოსკოვის ქარხანა „დინამომ“ დაიწყო ვოლგა-დონის ხომალდო არხის რაბებისათვის განკუთვნილი უკანასკნელი აგრეგატების აწყობა.

ქარხნის კოლექტივმა უკვე დაამზადა ავტომატური მოწყობილობა არხის თერმეტი რაბისათვის.

ზენაკალა, დაზგისანთა და ელექტრიკოსთა ათობით ბრიგადები მშვიდობის ვახტზე დადგნენ და თავდადებული შრომის ნიმუშებს გვიჩვენებენ. მაგალითად, ზენაკალა ალექსანდროვის ბრიგადა, რომელიც ამონტაჟებს მეთორმეტე რაბის პულტს, ცვლაში თითქმის სამჯერ მეტს სამუშაოს ასწრებს, ვიდრე ნორმით არის გათვალისწინებული. (საკდსი).

ახალი სავყეთო სკოლები

სსრ კავშირის სატყეო მეურნეობის სამინისტრო აფართოებს სასწავლებელთა ქსელს კოლმეურნეობათა რაიონებში.

ორწლიანი სატყეო სკოლა იხსნება ნოვოლეონ ოლქის ქალაქ ვოზნესენსკში. იგი ყოველწლიურად გამოუშვებს 60 უმცირეს მეტყევეს ტყესაცავი სადგურებისა და საველე ტყის მეურნეობებისათვის. სკოლაში მეცადინეობა დაიწყება 1 ნოემბერს.

ორი სატყეო სკოლა იხსნება თურქმენეთის მთავარი არხის ზონაში. აქედან ერთი ყარა-კალეაქეთის ოლქ რაიონის ქალაქ ნებიტდაღში, მეორე — ამხანაგდში. ეს სკოლები მომამზადებენ უმცროს აგრონომატყეო მელიორატორებს.

ორწლიანი სატყეო სკოლა გაიხსნა 1 სექტემბერს ვოლიკე ლუკის ოლქის ქალაქ ტოროპეცში. იგი მეტყევეებს მოამზადებს ჩვენი ქვეყნის ჩრდილოო-დასავლეთი ოლქებისათვის. (საკდსი).

სოციალისტური შრომის გმირები

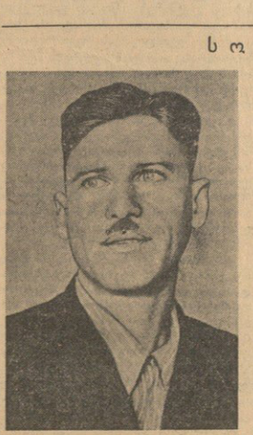

ზ. მ. დარაბელია

ზუგდიდის რაიონის კოლმეურნეობა „კოლხიდის“ მებრიგადეა. სოციალისტური შრომის გმირის წოდება მიენიჭა 2 სექტემბრის ფართობის თვითეულ ჰექტარზე 8.781 კილოგრამი ხარისხოვანი ჩაის მწვანე ფოთლის მოკრეფისთვის.

დ. ჯ. ჭაჭუაშარია

ზუგდიდის რაიონის ბერიას სახელობის კოლმეურნეობის წევრი. სოციალისტური შრომის გმირის წოდება მიენიჭა 6.101 კილოგრამი ხარისხოვანი ჩაის მწვანე ფოთლის მოკრეფისთვის.

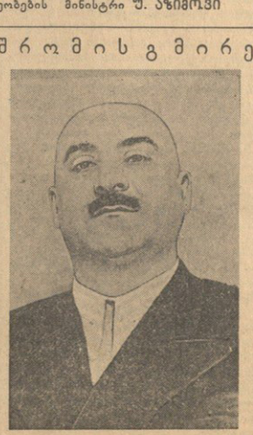

მ. მ. მელუა

დიდი ჯვრის საბჭოთა მეურნეობის ფირფიტარია. სოციალისტური შრომის გმირის წოდება მიენიჭა 4.007 კილოგრამი ხარისხოვანი ჩაის მწვანე ფოთლის მოკრეფისთვის.

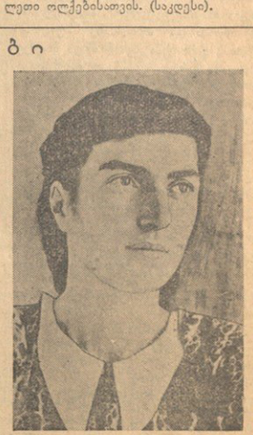

თ. ს. ჯოჯოხაძე

ცხაკაიის რაიონის უშაბათის საბოლო საბჭოს სტალინის სახელობის კოლმეურნეობის წევრი. სოციალისტური შრომის გმირის წოდება მიენიჭა 0,5 ჰექტარ ფართობზე 7.570 კილოგრამი ხარისხოვანი ჩაის მწვანე ფოთლის მოკრეფისთვის.

საქართველოს მშრომელები თავდადებული შრომით განამტკიცებენ მშვიდობის საქმეს

★

სამშობლოს საკეთილდღეოდ

აბაშა. („კომ.“ კორ.). კოლმეურნეებს და ბტს-ის მუშაკებს სტახანოვური შრომით თავიანთი წვლილი შეეტანათ მშვიდობის საქმეში. სოფელ ჭოლობანის ჩარკვიანის სახელობის კოლმეურნეობაში სწრაფი ტემპით მიმდინარეობს სიმინდის აღება. უკვე აღებულია 50 ჰექტარი, თვითეული ჰექტარიდან გეგმით გათვალისწინებული 28 ცენტნერის ნაცვლად მიღებულია 36 ცენტნერის სიმინდი. ბრიგადამ, რომელსაც ვ. პაპავა ხელმძღვანელობს, პირველ ორ დღეს აღებული 10 ჰექტარი ფართობის თვითეულ ჰექტარზე 40 ცენტნერი სიმინდი მიიღო.

ტყვარის სტალინის სახელობის კოლმეურნეობის წევრები მშვიდობის სტახანოვურ ვახტზე დგანან და ყველაფერს აკეთებენ იმისათვის, რათა ვადაზე ადრე და უხადაკარგოდ აიღონ მოსავალი.

დადგნენ რა მშვიდობის სტახანოვურ ვახტზე, აბაშის მანქანა-ტრაქტორთა სადგურის მეშაკებმა ახალი, გადიდებული ვალდებულებები იკისრეს. მძლავრი ფეროსი მექანიკოსი ი. ჯაშარავა იმისათვის ებრძვის, რომ ტრაქტორების და სხვა იარაღ-მანქანების რემონტი დაამთავროს ვადაზე, დაზოგოს 5 პროცენტი საწვავი, რემონტის თვითღირებულება შეამციროს 5 პროცენტით.

მოწინავე ტრაქტორისტება შალვა ქოთავამ გეგმით გათვალისწინებული 195 ჰექტარი ფართობის ნაცვლად რბილ ხნავს გადაუვანთ მოხნა 410 ჰექტარი, დაზოგა 665 კილოგრამი საწვავი და ვალდებულება აიღო წლიური საწარმოო დავალება 200 პროცენტით შეასრულოს, ამასთან დაზოგოს 500 კილოგრამი საწვავი.

ახალი შრომითი აღმავლობა

ქაჭრეთი. (სპეც. კორ.). რაიონის მშრომელები ერთსულოვნად აწერენ ხელს მშვიდობის მსოფლიო სააპელის მიმართვას. კოლმეურნეები მშვიდობის ვახტზე დგანან და ამ დღეებს ახალი შრომითი აღმავლობით აღნიშნავენ. სოფელ ჯიმითის ბერიას, კაკაბაძის მახარაძის, ორომჟიანლოს მოლტოვის, წალაურების გრუსკასის, კაჭრეთის კიროვის სახელობის კოლმეურნეობებში, მეღასების კოლმეურნეობა „ლენინის გზაზე“ მშვიდობის მსოფლიო სააპელის მიმართვის ხელი მოაწერა 3.000-ზე მეტმა კოლმეურნემ, ხოლო ხუთ დღეში რაიონში ხელმოწერამ რვა ათასს გადააჭარბა.

კაჭრეთის კიროვის სახელობის კოლმეურნეობაში შემდგარ კრებაზე სიტყვა წარმოთქვა ბრიგადირმა შალვა ბაცანაძემ, რომელმაც თქვა: თვითეული კოლმეურნე ერთსულოვნად მიესალმება მშვიდობის დაცვის საბჭოთა კომიტეტის გადაწყვეტილებას. ჩვენ გვსურს მშვიდობიანი შემოქმედებითი შრომა. მომავალში უკეთესად ვიმუშავებთ დედა-საშშოების სადედმოძრაო. იმ ბრიგადის წევრებმა, რომელსაც მე ვხელმძღვანელობ, პირობას იძლევიან საგზაფხულო-გრძო თესვა დაამთავრონ 20 ოქტომბრისათვის.

კიროველებმა ვალდებულება აიღეს გეგმის გადამეტებით დათესონ 200 ჰექტარი ხორბალი და საშუალოდ ჰექტარზე 20 ცენტნერი ხორბალი მოიყვანონ.

საქართველოს მშრომელები ხელს აწერენ მშვიდობის მსოფლიო სააპელს მიმართვას. სურათზეა: თბილისის სახოვ-სატრანსპორტო კომბინატის საქსოვი ხაიჭრის მოწინავე მუშები ხელს აწერენ მიმართვას. ფოტო ო. აკოფოვისა

შიფერი გეგმის გადამეტებით

ქასპი. (საქ. კორ.). ქასპის შიფერის ქარხნის კოლექტივი ენერგიულად შეუდგა 1951 წლის საწარმოო გეგმის ვადამდე შესრულებისათვის. ქარხნის კოლექტივმა, რომელიც ამ შვიდობის ვახტზე დგას, 6 დღით ადრე 123 პროცენტით შეასრულა სექტემბრის საწარმოო დავალება. განსაკუთრებით მაღალ საწარმოო მაჩვენებელს აღწევს ფ. მაძღურაძის ცეხი და მემანქანე ვ. მაძღურაშვილის ბრიგადა. დღიურ ნორმებს 20-40 პროცენტის გადამეტებით ასრულებენ მემანქანეები დ. თოყაიშვილი და გ. ფოლადაშვილი.

— ვიმეშაოთ სტახანოვურად და ჩვენი შრომითი წვლილი შევეტანოთ მშვიდობის განმტკიცების საქმეში, — ამ ქეთილშობილური გადაწყვეტილების ახლა ყველა ქასპელი ქარხნის თვითეული მუშა და ინჟინერ-ტექნიკოსი.

ქარხნის კოლექტივმა ერთსულოვნად მოაწერა ხელი მშვიდობის მსოფლიო სააპელს მიმართვას და პირობა დადო გამოუშვას მეტი პროდუქცია რესპუბლიკის ახალმშენებლობათათვის. ქარხნის კოლექტივმა ამოკვანძა დაისახა წლიური გეგმის ოცი დღით ადრე შესრულება და გეგმის გადამეტებით 1,5 მილიონი ცალი შიფერის გამოშვება.

შაქრის ჭარხლის ამოღება დაიწყო

გორი. (საქ. კორ.). სოფელ ხელთუბნის კოლმეურნეობა „გაზთადიის“ მემარხეულეობა ამაოდეს და მიმდინარეობს მემანქანე ალექსეი შაქრის ჭარხლის პირველი ავტომანქანის ჩატვირთვა. ორ ჰექტარზე ამოღებულია 1.200 ცენტნერი შაქრის ჭარხალი.

მეთხე ბრიგადაში, რომელსაც ს. ხინჯოყიანი ხელმძღვანელობს, 15 ჰექტარი ფართობის თვითეულ ჰექტარზე მოელან 750 ცენტნერ შაქრის ჭარხალს. ამ ბრიგადის იმ რგოლში, რომელსაც რამან ფალავანელი ხელმძღვანელობს, 3,5 ჰექტარიდან ხა ხუვარ ჰექტარზე ამოღეი ჰარხალი და 385 ცენტნერი მიიღო.

წარმატებით მიმდინარეობს ჭარხლის ამოღება ამაკე კოლმეურნეობის მეცნიერ ბრიგადაში (ბრიგადირი ე. კოპრაშვილი). ბრიგადამ ნახევარ ჰექტარზე ამოიღეი 305 ცენტნერი ჭარხალი ჩააბარა. მიღებ პუნქტს. ამასთან ერთად კოლმეურნეობაში ჩქარი ტემპით მიმდინარეობს საშემოდგომო თესვა, სიმინდის ტეხა, ხილის კრეფა და სხვა სამუშაოები. კოლმეურნეები მშვიდობის სტახანოვურ ვახტზე დადგნენ და ენერგიულად შრომობენ, რომ ვადაზე ადრე დაასრულონ ეს უხვი მოსავალი.

შაქრის ჭარხლის ამოღებას შეუდგნენ მეჯრისხევის, ახალციხის, ტორძისისის, ფლავის, სკოს და სხვა კოლმეურნეობები. ტორძისისის კოლმეურნეობა კარგად იმუშავეს წელს და ჭარხლის ამოღებას ეიღეს. ჰექტარზე 600-700 ცენტნერი ჭარხალი ასეთია ჭარხლის ამოღების პირველი შედეგები ტორძისში.

კოლმეურნეობამ გორის პუნქტს უკვე ჩააბარეს 5.000 ცენტნერი შაქრის ჭარხალი.

მეჯრხლე კოლმეურნეები თავდადებული შრომით ხელს უწყობენ მშვიდობის განმტკიცების საქმეს.

კომკავშირელ მემანქანეთა წარმატება

თბილისის საელმავლო დეპოს კომკავშირული ელმავლის უფროსი მემანქანე გრიგორ ბოგვაძის და მისი ბრიგადის მშვიდობის სტახანოვურ ვახტზე დგას. ვახტზე დგომის დღეებში ბრიგადამ საგრძნობ წარმატებებს აღწია მძიმეწონიანი მატარებლების წაყვანის საქმეში. ამას წინათ ბოგვაძის ბრიგადის კომკავშირელმა მემანქანემ მ. ლილოკაძემ ხაშურიდან თბილისში ჩამოიყვანა მძიმეწონიანი მატარებელი, რომლის წონა 758 ტონით აღემატებოდა თბილისი-ხაშურის უბნისათვის დადგენილ ნორმას. უფროსმა მემანქანემ გ. ბოგვერაძემ გეგმის გადამეტებით წამოიღო 350 ტონა ტვირთი.

ბოგვერაძის მემანქანეთა კომკავშირული ბრიგადამ ოქტომბრის 34-ე წლისთავისათვის შეიყვანის 15 მძიმეწონიანი მატარებელი და გეგმის გადამეტებით გადაზიდის 45 ათასი ტონა ტვირთი.

ვ. ი. ლენინის თხზულებათა ოცდამეთერთმეტე ტომის ბელორუსულ ენაზე

მინსკი. (სატასი). ბელორუსიის სსრ სახელმწიფო გამომცემლობამ ბელორუსულ ენაზე გამოსცა ვ. ი. ლენინის თხზულებათა ოცდამეთერთმეტე ტომი. თარგმანი რუსული გამოცემიდან შესრულებულია საკავშირო კ. პ. (ბ) ცენტრალურ კომიტეტთან არსებული მარქს-ენგელს-ლენინის ინსტიტუტის ბელორუსიის ფილიალის მიერ.

კ. ა. ჟიმირიაზევის გამოუქვეყნებელი წერილები და ჩანაწერები

სსრ კავშირის მეცნიერებათა აკადემიის ბენებისმეტყველების ისტორიის ინსტიტუტში შეუდგა იმ გამოუქვეყნებელი დოკუმენტების და მასალების დაწერილებით შესწავლას, რომლებიც შეიცავს დიდი რუსი მეცნიერის კ. ა. ტიმირიაზევის ცხოვრებასა და მოღვაწეობას. კ. ა. ტიმირიაზევის მემრომიალური ფონდისა და სხვადასხვა არქივების გამოკვლევამ მნიშვნელოვანი რაოდენობით გამოავლინა ძეირფასი მასალები, რომელიც შეიძლება შეეყაროს ტიმირიაზევის მეცნიერული მემკვიდრეობის ტომები.

მაგალითად, მეზობემს აქვს კ. ა. ტიმირიაზევის მიწერ-მოწერა, რომელიც შეიცავს 1.000-ზე მეტ წერილს. დიდ ინტერესს წარმოადგენს დიდი მეცნიერის რამდენიმე უცნობ წერგნაც, რომლებიც შეიცავენ სხვადასხვა ცდების მონაცემთა ჩანაწერებს.

როგორც ცნობილია, კ. ა. ტიმირიაზევი ებრძოდა ფოტოგრაფიაზე და ფართოდ გამოიყენა იგი თავის სამეცნიერო მუშაობაში. ფოტოგრაფიის ბეგატევები ასახავენ მეცნიერის მოგზაურობის დროს მიღებულ მთამაქვლიებებს. ასევე ავრცელებ ქლოროფილის სპექტროფოტოგრაფიების კოლექცია, ქლოროფოფილა, რომელიც დღემდე შესწავლილი არ ყოფილა სწორად. ქლოროფილი — ფოთლის მწვანე ნივთიერების — შესწავლის დარგში კი ტიმირიაზევს უდიდესი დამსახურება მიეძღვის.

მეზობემს აქვს ბგრეთვე 500-ზე მეტი წეგნი დიდი მეცნიერის პირადი ბიბლიოთეკიდან. წეგნების არშიებზე ტიმირიაზევის მრავალი შენიშვნა მცენარეთა სიერთო მიოლოგიისა და ფიზიოლოგიის სხვადასხვა საკითხზე.

კ. ა. ტიმირიაზევის უმდიერესი არქივი შეადგენს იმ „მეცნიერული მემკვიდრეობის „ერთ-ერთი ტომის შინაარსს, რომელსაც ბენებისმეტყველების ისტორიის ინსტიტუტი უშვებს. (საკვლია).

სახელმძღვანელები სახელოსნო სასწავლებლებისათვის

1 ოქტომბერს დაიწყო ახალი სასწავლო წელი ჩვენი ქვეყნის სახალხო-სამრეწველო სასწავლებლებში. შრომითი რეზერვების სამინისტროს გამომცემლობამ გამოუშვა 12 ახალი სახელმძღვანელო.

სასწავლებლებმა მიიღეს ავრეთვე სასწავლო პლაკატები 6 სერია უმთავრესად მომავალი მშენებლებისა და მელიოორეგებისათვის. პლაკატები მიძღვნილია უახლესი მოწყობილობებისადმი, წარმოების მოწინავეთა მეთოდებისადმი. (საკვლსი).

მისალმებათა ნაკადები

აბაშის ი. ბ. სტალინის დასახელების სამოქალაქო წესთაოვილის დაკავშირებით მისალმებანი გამოუგზავნეს და **აბაშის** სტალინის გზეთისადმი უსურვეს ჯანმრთელობა და მრავალ წელს სიცოცხლე:

აბაშა-ბენკლების ბენკლის სატყეო-სამრეწველო მეურნეობის მეშაკთა კოლექტივმა;

ბაბანეულის ოლქის პარიზის რაიონის კოლმეურნეობა „ბოლშევიკის“ წევრებმა;

ბაბანეულის ოლქის პარიზის რაიონის კოლმეურნეობა „ბოლშევიკის“ წევრებმა;

ბაბანეულის ოლქის პარიზის რაიონის კალინის სახელობის კოლმეურნეობის წევრებმა;

რუსთავის ოლქის გაშენის რაიონის გაზაფხვების სახელობის სასოფლო-სამეურნეო არტელის წევრებმა;

რუსთავის ოლქის სელიონოვსკაიას რაიონის კოლმეურნეობის სახელობის კოლმეურნეობის წევრებმა;

ქალეგის ოლქის ონჩისკის რაიონის კოლმეურნეობა „ონჩიდეს“ წევრებმა;

ქურსის ოლქის ვლადზოკოს რაიონის კოლმეურნეობა „სპრობიის ტრუდის“ წევრებმა;

ბაზების ოლქის ტაბალის რაიონის კოლმეურნეობა „ბედ ლენინა“ წევრებმა;

ბაზების ოლქის ტაბალის რაიონის კოლმეურნეობა „ედინპრივი“ წევრებმა;

ბაზების ოლქის ნაცოლაკაის პესტატკის რაიონის კოლმეურნეობა „ედინპრისის“ წევრებმა;

სოციის ოლქის ქალაქ ორიზის საბავშვო სახლის აღსაზრდელებმა;

ბაზების ოლქის ნაცოლაკაის პესტატკის რაიონის კოლმეურნეობა „ნოვაია სილას“ წევრებმა;

ქალაქ ვიანეთოსის № 24 საშუალო მასწავლებელთა კოლექტივმა და მოსწავლეებმა;

ქალაქ ვიანეთოსის ბერგიანოსის საშუალო მეშაკებმა;

სარატოვის ოლქის დოლინის არასრული საშუალო სკოლის მოსწავლეებმა, ტკაჩიოვრამა მეშაკებმა და მასწავლებლებმა;

მოსკოვის ოლქის რეუტოვის სარაიონო ფიზიკის სახლის ხელმძღვანელებმა;

ტომსკის ოლქის ნაცოლაკაის პედაგოგიური სასწავლებლის მასწავლებელთა და მოსწავლეთა კოლექტივმა;

ტომსკის ოლქის ნაცოლაკაის რაიონის ჯანდაცვის განყოფილების მეშაკთა კოლექტივმა;

ყაზახეთის ქ. ჯ. (ბ) პახტაარალის რაიკომმა და სამხრეთ ყაზახეთის ოლქის პახტაარალის რაიონის მშრომელთა დეპუტატების რაიონული საბჭოს აღმასკომმა;

ბარუთის ოლქის ვერხნეკატკოვოს შიდაწლოანი სკოლის დირექტორმა კოლექტივმა და მოსწავლეებმა;

ბაზრაბაიკალის სსრ კახის რაიონის კუნიშევის სასწავლო სასოფლო-სამეურნეო არტელის წევრებმა;

ქალაქ ტაშკენტის ფრუნზის რაიონის მშრომელთა დეპუტატების საბჭოს აღმასკომი;

ქალაქ ვოლოკოლამსკის № 11 საბავშვო სახლის აღსაზრდველებმა;

ტამბოვის ოლქის ტყიანეთის რაიონის კარლ მარქსის სახელობის კოლმეურნეობის წევრებმა;

ხერსონის ოლქის ნოვაია მაიაკის რაიონის ჯორუნის სამეურნეო სახლის აღსაზრდველებმა და თანამშრომლებმა;

ტამბოვის ოლქის ლისკოვოსკის რაიონის თავდაცვითაგიების სახელობის კოლექტივის წევრებმა;

ქალეგის ოლქის მოსალმების რაიონის სამეურნეო VI ურთიერთის სახელობის კოლმეურნეობის წევრებმა;

სტალინგრადის ოლქის ოსტროკუის რაიონის კოლმეურნეობა „ლენინის გზის“ და მოსწავლეთა სასოფლო-სამეურნეო სკოლის წევრებმა;

როსტოვის ოლქის ცელინის რაიონის ბოლშევიკების სახელობის კოლმეურნეობის წევრებმა;

ქალაქ ტაგანროგის მეშა ბატალიონის № 2 სკოლის მასწავლებლებმა და მოსწავლეებმა;

ქალაქ გორკის ფალონეის რაიონის მშრომელებმა;

მეღორეთის სსრ მოზარკის ცალკეი სოფლის ორგ. განყოფილების მეშაკებმა;

ყრასნოიარსკის მხარის სეროკაიას რაიონის სეროკაიას მიტკეეევიჩობების სახელობის მეურნეობის მეშაკ-ოსტატებმა;

ვენზის ოლქის სოსედკის რაიონის ბრაუსკის სასოფლო-სამეურნეო არტელის წევრებმა;

ულიანოვსკის ოლქის ბელენინსკის რაიონის სტალინის სახელობის კოლმეურნეობის წევრებმა;

ურალსკის ოლქის პოკროვკის რაიონის კოლმეურნეობა „პობედის“ წევრებმა;

გომელის ოლქის ლენინის რაიონის ბოლოტნიანსკის შუალედური სკოლის მასწავლებელთა კოლექტივმა და მოსწავლეებმა;

გომელის ოლქის ლენინის რაიონის კოლმეურნეობა „ნოვი პუტი“ წევრებმა;

გომელის ოლქის პოპოვის რაიონის კოლმეურნეობა „ბოლშევიკის“ წევრებმა;

ვენზის ოლქის სოსედკის რაიონის შეთხეთმეტე ოქტომბრის სახელობის კოლმეურნეობის წევრებმა;

ვენზის ოლქის სოსედკის რაიონის კაგანოვიჩის სახელობის კოლმეურნეობის წევრებმა;

ვენზის ოლქის სოსედკის რაიონის კოლმეურნეობა „ცრასნი ოქტობრის“ წევრებმა;

ცრასნუის ოლქის სადენსკის რაიონის მედიცინის მშრომელებმა;

ცრასნუის ოლქის ბელენინსკის რაიონის კოლმეურნეობა „ცრასნი ოქტობრის“ წევრებმა;

ცრასნუის ოლქის სტალინის რაიონის სახელმწიფო ბენკლების სასოფლო-სამეურნეო სახელოსნოს მუშაკებმა და სპეციალისტებმა;

ცრასნუის ოლქის ცოლოკოროვის რაიონის კოლმეურნეობა „ცრასნი ოქტობრის“ წევრებმა;

ბაზრაბაიკალის სსრ ხანარის მედიგორეკის სასწავლებლის მასწავლებელთა და სტუდენტების;

ცრასნუის ოლქის ცოლოკოროვის რაიონის კოროშილოვის სახელობის კოლმეურნეობის წევრებმა;

მოლოტოვის ოლქის ოსის მჭლ-ის მეშაკთა კომიტეტმა;

ვენზის ოლქის ჭასკეის რაიონის კოლმეურნეობა „ბერეკე მაის“ წევრებმა;

გომელის ოლქის სენკევიჩეკის რაიონის 1 მაისის სახელობის კოლმეურნეობის წევრებმა;

გომელის ოლქის სენკევიჩეკის რაიონის ზერჩკოს სახელობის კოლმეურნეობის წევრებმა;

სტალინგრადის ოლქის მარჭის რაიონის სამომზარეულო კოოპერაციის მეშაკთა კოლექტივმა;

როსტოვის ოლქის ეგეთოვოს რაიონის სასოფლო-სამეურნეო არტელი „ცრასნი ტრუდ“ წევრებმა;

ვენზის ოლქის პოკროვის რაიონის კოლმეურნეობა „ლენინის“ წევრებმა;

ყორნინოვოსკის ოლქის ნოვო-ფედოროვის რაიონის ტუღოშიკის დაწყებითი სკოლის მასწავლებლებმა და მოსწავლეებმა;

ვენზის ოლქის ჩაკოს რაიონის კოლმეურნეობა „ზარიას“ წევრებმა;

ვენზის ოლქის ვიშნისკის რაიონის დიმიტროვის სახელობის კოლმეურნეობის წევრებმა;

ახალციხეების სსრ ქალაქ ცოლოკამენის მეზობელი რაიონის მშრომელებმა;

ბაკურიანის ოლქის ეგლიკი ბერკოვეის რაიონის ნის სახელობის სასოფლო-სამეურნეო სკოლის მასწავლებლებმა და მოსწავლეებმა;

ახალციხეების სსრ ნინოწმინდის რაიონის ფრუნზეს სახელობის კოლმეურნეობის წევრებმა;

ახალციხეების სსრ ნინოწმინდის რაიონის სტალინის სახელობის კოლმეურნეობის წევრებმა;

ახალციხეების სსრ ნინოწმინდის რაიონის ლენინის სახელობის კოლმეურნეობის წევრებმა;

ახალციხეების სსრ ნინოწმინდის რაიონის ჯორჯიკიძის სახელობის კოლმეურნეობის წევრებმა;

ახალციხეების სსრ ქალაქ ნინოწმინდის მეშაკთა კომიტეტმა;

ახალციხეების სსრ ნინოწმინდის რაიონის კომკავშირული ორგანიზაციის მეშაკთა კომიტეტმა;

ახალციხეების სსრ ნინოწმინდის რაიონის ნინოწმინდის სასოფლო-სამეურნეო ტექნიკუმის მეშაკთა კომიტეტმა;

როსტოვის ოლქის სელიონოვსკაიას რაიონის კომკავშირული ორგანიზაციის მეშაკთა კომიტეტმა.

(გაგრძელება იქნება)

ლენინ-სტალინის პარტიის მძლავრი იდეური იარაღი

დღეს სრულდება ცამეტი წელი მას შემდეგ, რაც გამოვიდა ი. ბ. სტალინის გენიალური ნაწარმოები „საკავშირო კომპარტიის პარტიის (ბოლშევიკების) ისტორია. მოკლე კურსი“. ბოლშევიზმის ისტორიასა და თეორიაზე ეს ტალინის შრომის გამოცემა შესანიშნავი მოცულნა ჩვენი პარტიის, საბჭოთა ხალხისა და მსოფლიო კომუნისტური მოძრაობის იდეურ ცხოვრებაში.

„საკავშირო კ. პ. (ბ) ისტორიის მოკლე კურსი“ გამოვიდა იმ დროს, როცა საბოთა ხალხმა ბოლშევიკური პარტიის ხელმძღვანელობით ამოიხა სოციალიზმი და შეიდა ისტორიული განვითარების ახალ ხანაში—სოციალისტური სზოგადოების მშენებლობის დამთავრებისა და კომუნიზმში თანდათანობით გადასვლის ხანაში. ახალ პირობებში უდიდესი მნიშვნელობა მიენიჭა ჩვენი კადრების იდეურ-თეორიული ზრდისა და პოლიტიკური გამოწრთობის საკითხებს.

ამხანაგი სტალინი კლასიკური ნაწარმოები შემოქმედებითი მარქსიზმის ნიმუშია. ბოლშევიკური პარტიის ისტორია ამ ნაწარმოებში გაშუქებულია მარქსიზმ-ლენინიზმის ძირითად იდეათა ბაზაზე. ხოლო თვით მარქსიზმ-ლენინიზმი თეორია განუყრელად დაკავშირებულია რევოლუციურ პრაქტიკასთან. ჩვენი პარტიის ისტორია — ეს არის მარქსიზმ-ლენინიზმის მოქმედებაში, ეს არის ისტორია პარტიის თანმიმდევრული, დაუეჭვებელი ბრძოლისა მარქსიზმ-ლენინიზმის იდეების განხორციელებისათვის, საზოგადოების რევოლუციური გარდაქმნისათვის.

„საკავშირო კ. პ. (ბ) ისტორიის მოკლე კურსში“ ნაჩვენებია მსოფლიოში უველაზე რევოლუციური მეშაკთა კლასისა და მისი მარქსისტული პარტიის გმირული ბრძოლა რუსეთში ცარიზმისა და კაპიტალიზმის დამხობისათვის, დიდი ოქტომბრის სოციალისტური რევოლუციის გამარჯვებისათვის, საბჭოთა სახელმწიფოს შექმნისა და სსრ კავშირში სოციალიზმის აშენებისათვის.

სწავლობენ რა „საკავშირო კ. პ. (ბ) ისტორიის მოკლე კურსს“, ჩვენი კადრები უეფუძნებან საზოგადოებრივი განვითარების და პოლიტიკური ბრძოლის კანონებს, აზროვნებენ ლენინ-სტალინის გმირი პარტიანადმი, ჩვენი სოციალისტური საშინაოსა და საგარეო პოლიტიკის ლენინურ-სტალინური პრინციპებით. ეს ნიშნავს, რომ მასში უველაზე სიღრმით ჩამოყალიბდა ბოლშევიზმის მეცნიერული თეორია და ისტორია, განმოგდებულია ჩვენი პარტიის გროვნული ისტორიული ტრადიციები, რომლის ბადალიც მსოფლიოში არც ერთ პარტიას არ ჰქონია და არც აქვს. ამ შრომაში ნაჩვენებია, თუ შრომელთა დიდი ბელადები და მასწავლებლები ლენინი და სტალინი მრავალრიცხოვან მტრების წინააღმდეგ გამარჯვებით გაიძარჯვებდნენ და ჩვენი პარტია და ქვეყანა გამარჯვებიდან გამარჯვებისაკენ.

ამხანაგ სტალინის კლასიკური ნაწარმოები შემოქმედებითი მარქსიზმის ნიმუშია. ბოლშევიკური პარტიის ისტორია ამ ნაწარმოებში გაშუქებულია გამოჩენილი მარქსისტ-ლენინელების მიერ. ხოლო თვით მარქსისტულ-ლენინური თეორია განუყრელად დაკავშირებულია რევოლუციურ პრაქტიკასთან. ჩვენი პარტიის ისტორია — ეს არის მარქსიზმ-ლენინიზმის მოქმედებაში, ეს არის ისტორია პარტიის თანმიმდევრული, დაუეჭვებელი ბრძოლისა მარქსიზმ-ლენინიზმის იდეების განხორციელებისათვის, საზოგადოების რევოლუციური გარდაქმნისათვის.

„საკავშირო კ. პ. (ბ) ისტორიის მოკლე კურსში“ ნაჩვენებია მსოფლიოში ყველაზე ძლიერი და ერთადერთი ნამდვილად რევოლუციური მარქსისტულ-ლენინური პარტიის — ბოლშევიკური პარტიის — ჩამოყალიბება და განმტკიცება, მისი ბრძოლა ოპორტუნიზმის, ცენტრიზმის, ტროცკიზმის, ბუხარინის, ბურჟუაზიული ნაციონალიზმის, ტიტოიზმის და სხვა ანტილენინური ტენდენციების წინააღმდეგ.

„საკავშირო კ. პ. (ბ) ისტორიის მოკლე კურსში“ ნაჩვენებია, თუ როგორ ებრძოდა ბოლშევიკური პარტია ანტიმარქსისტული ტენდენციების წინააღმდეგ, როგორ ამხელდა მათ ბურჟუაზიული ბუნების ნამდვილ სახეს, როგორ ამტკიცებდა ლენინური ორგანიზაციული პრინციპების ურყევობას

გამუღნგველები, კომბინატორები და მათი ხელისშემწყობნი ხაშურის რაიკოოპკავშირის სისტემაში

ხაშურის რაიკოოპკავშირმა მიმდინარე წლის პირველ ნახევარში საცალო ვაჭრობის ბრუნვის გეგმა შეასრულა მხოლოდ 90,1 პროცენტით, საზოგადო კვებისა — 91 პროცენტით, სპპაიო თაბნების შეგროვებისა — 1,3 პროცენტით. საქონლის შეგებვითი ნაშთი აგვისტოსთვის შეადგენდა ორ მილიონ მანეთზე მეტს.

რაიკოოპკავშირმა მიმდინარე წლის პირველი იანვრიდან პირველ აგვისტომდე რაიონში შეიშინდა 3.640.000 მანეთის საქონელი. ამ საქონლის დიდი ნაწილი, როგორც წესი, უნდა გადაეცემოდეთ სოფლის მაღაზიებსა და დუქნებში. მაგრამ ასე არ მოხდა. შემოსული საქონლიდან შერჩეული, უფრო იაფფასიანი საქონელი (მთელი საქონლის 45 პროცენტი) ცენტრში გაიყიდა, როცა სავაჭრო-დებული ასორტიმენტის საქონელი სოფლად არ მოიპოვება. მაგალითად, სოფელ ჯაგმანურის მაღაზიაში შემოწმების დროს საცალოდ ვაჭრობის ასორტიმენტის 65 სახელწოდების საქონლიდან არ აღმოჩნდა 29 სახელწოდების საქონელი: ქაცის და ქალის კოსტუმებში, წინდებში, ზალის ქსოვილი, საკერავი ძაფი, ბავშვის ფეხსაცმელი და სხვ. ცოცხალის სოფლის მაღაზიაში არ აღმოჩნდა 23 სახელწოდების საქონელი. სოფელ ბიჯნისის დუქანში საცალოდ ასორტიმენტის 17 სახელწოდების საქონელიდან არ იყო 13 სახელწოდების საქონელი (მათ შორის მარილი, ნავთი, ხელის საპონი, საკერავი ძაფი და სხვ.). ასეთივე მდგომარეობაა ფლეევის, აღის, ქინძათის, ვაყის, ცხრამეთის და სხვა მაღაზიებსა და დუქნებში.

რაიკოოპკავშირის სისტემის მაღაზიებს არა აქვთ გაფორმებული ეტიკეტნები, მოწყობილი არ არის გასასინჯი კუთხეები, თაროებზე საქონელი არეულია. არც ერთ მაღაზიაში არ არის საჩივრის წიგნი, გამოფენილებს არ აქვთათ საცენატორი ხალათები, წესსაფუძვლი არ არის ზომა-წონის ხელსაწყოები და სხვ. გაფლანგვა-ბაქანცლობა და დებიტორული დავალიანება ნაცვლად შემცირებისა იზრდება. ეს იმიტომ, რომ გაძლანგველთა წინააღმდეგ ბრძოლა არ წარიმართა.

სოფელ ტკაცის დუქნის გამგედ 1949 წლის ივლისამდე მუშაობდა გიორგი მექერიშვილი. იგი განთავისუფლებულ იქნა 21 ივლისს. გადაბარების დროს მას აღმოაჩნდა დანაკლისი 13.785 მანეთი. გიორგი კოოპერატივის გამგეობის ყოფილმა თავმჯდომარემ ი. კუპრაძემ გამფლანგველს აღნიშნული თანხა დააფარვინა, მაგრამ პასუხისგებაში არ მისცა და იგი დღესაც დაუსჯელია. სოფელ კრისხვის დუქნის გამგედ მუშაობდა ფ. გაგლოშვილი, რომელსაც 3.529 მანეთი დანაკლისი აღმოაჩნდა; მასაც ეს თანხა დააფარვინეს და პასუხისგებაში არ მისცეს. სოფელ ღართის მაღაზიის გამგის ა. თედოეულ მიმდინარე წლის 15 ივნისს ჩაუწერეს 3.762 მანეთის დანაკლისი. მასაც დააფარვინეს აღნიშნული თანხა და პასუხისგებაში არ მისცეს. ხაშურის მთავარი საწყობის გამგეს მ. დოლაბერიძეს 1950 წლის 11 სექტემბერს აღმოაჩნდა დანაკლისი 7.576 მანეთი. მ. დანაკლისის დაფარვის მიზნით იმავე წლის დეკემბერში სრულიად უკანონოდ ჩამოაწერეს მას 3.804 მანეთის თვეზი, ხოლო 1951 წლის 28 თებერვალს დოლაბერიძე საწყობიდან გაათავისუფლეს, გაფლანგული თანხის დასაფარავად მისგან მიითხა 3.384 მანეთის უფაქტური საქონელი (მაქონლის ტაბლიტები და სხვ.), საბოხისგებაში კი არ მისცეს.

სურამის სოფლის კოოპერატივის დაშტარებულ-გამყიდველად მუშაობდა სიმონ ჯანაშვილი, რომელიც ცეკავშირის გაგეგმების 1950 წლის 12 ოქტომბრის ბრძანებით და ხაშურის რაიკოოპკავშირის გამგეობის იმავე წლის 5 ოქტომბრის ბრძანებით უფაქტური საქონლით ვაჭრობისთვის მოხსნილი იყო თანამდებობიდან და მისი საქმე გადაეცემული ჰქონდა საგამომძიებლო ორგანოებს პასუხისგებაში მისაცემად, მაგრამ აღნიშნული დადგენილებანი შეუსრულებელი დარჩა. რაიკოოპკავშირის თავმჯდომარემ ს. ტოფაძემ სიმონ ჯანაშვილს ამ საბუთების 1951 წლის ივლისამდე დატოვა. ამასთანავე ჯანაშვილს წესით უნდა ჰქონოდა საქონლის გარდამავალი ნაშთი არა უმეტეს ხუთი ათასი მანეთისა (განსაზღვრული ასორტიმენტით), მაგრამ მას აძლევდნენ საკუთარსა საქონელს განუსაზღვრელ რაოდენობით; საქონელი ანაბეჭდით მის ოჯახში და არა მაღაზიაში. რაიკოოპკავშირის ღმერთის კომისიამ მიმდინარე წლის 1 ივლისს მას აუწერა 38.834 მანეთის საქონელი და ნავარჩი თანხა 6.600 მანეთი. ამ აღწერის შემდეგ ჯანაშვილმა ბავშვის ავადმყოფობა მოიმიზეზა, და 16 ივლისამდე ხელმორედ აღწერა არ მოეხდინათ. 16 ივლის ჯანაშვილი გაიქცა. მისი გაფლანგვა დანაკლისი 47.629 მანეთს შეადგენს. ასანაშვილი ამჟამად ცხრამეთის პერიოდში ჯანაშვილისთვის ერთხელაც არ გაუცვიდნიათ რევიზია.

გომის სოფლის კოოპერატივის საწყობის ყოფილ გამგეს შ. ნოზაძეს 1950 წლის აგვისტოში რევიზიის შედეგად აღმოაჩნდა 38.900 მანეთის უფაქტური საქონელი, რისთვისაც იგი მოხსნეს და პასუხისგებაში მისცეს. ხაშურის პირველი ტრანს სახალხო სასამართლომ 1951 წლის 27 მარტს მას ორი წლის პატიმრობა მოუსაჯა. რაიკოოპკავშირის გამგეობის თავმჯდომარემ ს. ტოფაძემ არ მეასრულა სასამართლოს გადაწყვეტილება, თავისი და ცეკავშირის ბრძანებები ნოზაძის მოხსნის შესახებ და ის ისევ მუშაობდა ვაჭრობის

კორეის ამბები

კორეის სახალხო-დემოკრატიული რესპუბლიკის სახალხო არმიის მთავარსარდლობის ცნობა

ფხენიანი, 29 სექტემბერი. (საქინფორმი). კორეის სახალხო-დემოკრატიული რესპუბლიკის სახალხო არმიის მთავარსარდლობის დღევანდელ ცნობაში ნათქვამია, რომ ყველა ფრონტებზე კორეის სახალხო არმიის შეიარაღებმა ჩინელ სახალხო მოხალისეთა ნაწილებთან მჭიდრო თანამოქმედებით ყველა ფრონტებზე განაგრძობენ ამერიკელ-ინგლისელი ანტიერუფციონერების და ლი-სინ-მანის ჯარების განადგურებას მოგერიების და დიდ ზარალს აყენებენ მათ ცოცხალ ძალას და ტექნიკას მძორე.

29 სექტემბრის ცენტრალურ ფრონტზე სახალხო არმიის ნაწილებმა თოსხონის რაიონში წარმატებით მოიგერიეს ამერიკელ-ინგლისელთა ბრძოლის ორ ბატალიონამდე ძალით ორ ადგილას ჩაფრენის მცდელობა. ამ ბრძოლებში მტერი დაახლოებით 300 ჯარისკაცი და ოფიცერი დაკარგა.

ჩრდილო-დასავლეთ ფრონტზე სახალხო არმიის ნაწილებმა ჩაფრენის მცდელობა მოიგერიეს ორ ადგილას. ამ ბრძოლებში მტერი დაკარგა 200-მდე ჯარისკაცი და ოფიცერი.

ჩრდილო-აღმოსავლეთ ფრონტზე სახალხო არმიის ნაწილებმა ჩაფრენის მცდელობა მოიგერიეს ორ ადგილას. ამ ბრძოლებში მტერი დაკარგა 200-მდე ჯარისკაცი და ოფიცერი.

ცენტრალურ ფრონტზე სახალხო არმიის ნაწილებმა ჩაფრენის მცდელობა მოიგერიეს ორ ადგილას. ამ ბრძოლებში მტერი დაკარგა 200-მდე ჯარისკაცი და ოფიცერი.

ჰაეროვანმა ბრძოლებმა ჩრდილო-აღმოსავლეთ ფრონტზე 29 სექტემბერს ჩაიარა. ამ ბრძოლებში 11 ამერიკული თვითმფრინავი ჩამოაგდეს, ხოლო 4 ჩვენი თვითმფრინავი არ დაბრუნდა.

ამავე დროს ჩვენმა მებრძოლებმა ჩაფრენის მცდელობა მოიგერიეს ორ ადგილას. ამ ბრძოლებში მტერი დაკარგა 200-მდე ჯარისკაცი და ოფიცერი.

ფხენიანი, 30 სექტემბერი. (საქინფორმი). კორეის სახალხო-დემოკრატიული რესპუბლიკის სახალხო არმიის მთავარსარდლობის დღევანდელ ცნობაში ნათქვამია, რომ კორეის სახალხო არმიის შეიარაღებმა ჩინელ სახალხო მოხალისეთა ნაწილებთან მჭიდრო თანამოქმედებით ყველა ფრონტებზე განაგრძობენ ამერიკელ-ინგლისელი ანტიერუფციონერების მოგერიებას და დიდ ზარალს აყენებენ მათ ცოცხალ ძალას და ტექნიკას მძორე.

29 სექტემბრის ცენტრალურ ფრონტზე სახალხო არმიის ნაწილებმა თოსხონის რაიონში წარმატებით მოიგერიეს ამერიკელ-ინგლისელთა ბრძოლის ორ ბატალიონამდე ძალით ორ ადგილას ჩაფრენის მცდელობა. ამ ბრძოლებში მტერი დაკარგა 200-მდე ჯარისკაცი და ოფიცერი.

ჩრდილო-დასავლეთ ფრონტზე სახალხო არმიის ნაწილებმა ჩაფრენის მცდელობა მოიგერიეს ორ ადგილას. ამ ბრძოლებში მტერი დაკარგა 200-მდე ჯარისკაცი და ოფიცერი.

ჩრდილო-აღმოსავლეთ ფრონტზე სახალხო არმიის ნაწილებმა ჩაფრენის მცდელობა მოიგერიეს ორ ადგილას. ამ ბრძოლებში მტერი დაკარგა 200-მდე ჯარისკაცი და ოფიცერი.

ცენტრალურ ფრონტზე სახალხო არმიის ნაწილებმა ჩაფრენის მცდელობა მოიგერიეს ორ ადგილას. ამ ბრძოლებში მტერი დაკარგა 200-მდე ჯარისკაცი და ოფიცერი.

ჰაეროვანმა ბრძოლებმა ჩრდილო-აღმოსავლეთ ფრონტზე 29 სექტემბრის ჩაიარა. ამ ბრძოლებში 11 ამერიკული თვითმფრინავი ჩამოაგდეს, ხოლო 4 ჩვენი თვითმფრინავი არ დაბრუნდა.

ჩრდილო-დას