ბიბლიოთეკა ★ თბილისი

პროლეტარებო ყველა ქვეყნისა, შეერთდით!

კომუნისტი

საქართველოს კომუნისტური პარტიის ცენტრალური კომიტეტისა და საქართველოს სსრ მშრომელთა დეპუტატების საბჭოების ორგანო

КОМУНИСТИ — ОРГАН ЦК КОМПАРТИИ ГРУЗИИ И СОВЕТОВ ДЕПУТАТОВ ТРУДЯЩИХСЯ ГРУЗИНСКОЙ ССР

№ 130 (9598) | ხუთშაბათი, 4 ივნისი, 1953 წ. | ფასი 20 კაპ.

დღეს ნომერში:

პროპაგანდისტთა კურსები — „პრავდის“ 3-VI მოწინავე (1-ლი გვერდი).
ჩვენს დიად სამშობლოში (1-ლი გვერდი).
სახალხო დემოკრატიის ქვეყნებში (1-ლი გვერდი).
მეტი და მაღალხარისხოვანი ძროვილისათვის! (მე-2 გვერდი).
ს. ხარაზიშვილი. — აქ შენდება ახალი კომბინატი (მე-2 გვერდი).
მზადება მოსავლის აღებისათვის. — ს. ქოჩლაძე. — გურჯაანელთა წინადადებანი. ვ. ფატარაია. — ტრაქტორ მექანიზატორთა ახალი ვალდებულება (მე-2 გვერდი).
საბჭოთა მშენებლობა. — ა. ოდიშელიძე. — ... ველთა საპასუხოდ (მე-3 გვერდი).
საქართველოს კურორტები (მე-3 გვერდი).
ვ. ყურული. — ბორჯომის ხეობაში (მე-3 გვერდი).
საერთაშორისო თემაზე. — მ. სტურუა. — „ამერიკული ცხოვრება“ იაპონიაში (მე-3 გვერდი).
უცხოეთისა და რესპუბლიკური ინფორმაციები (მე-4 გვერდი).

პროპაგანდისტთა კურსები

კომუნისტური პარტია ყოველთვის დიდ ყურადღებას აქცევდა და აქცევს მარქსიზმ-ლენინიზმის ყოვლისმძლე იდეების პროპაგანდას, კადრების, ყველა კომუნისტის შეიარაღებას მოწინავე რევოლუციური თეორიით. პარტიის წევრთა, ყველა ჩვენი მუშაკის პოლიტიკური დონის ამაღლება კომუნისტური მშენებლობის ამოცანების წარმატებით გადაწყვეტის აუცილებელი პირობაა.

პარტიის XIX ყრილობამ აღნიშნა, რომ საჭიროა სისტემატურად ვამაღლებდეთ და ვაუმჯობესებდეთ ჩვენი კადრების იდეურ-პოლიტიკურ მომზადებას. მარქსიზმ-ლენინიზმის პროპაგანდის სწორად მოწყობა პარტიული ორგანიზაციების მთელი იდეოლოგიური მუშაობის გაუმჯობესების დიდმნიშვნელოვანი ბერკეტია.

ამჟამად მთავრდება სასწავლო წელი პარტიული განათლების სისტემაში. ფაქტები მოწმობენ, რომ მიმდინარე წელს მიღწეულია პროპაგანდისტული მუშაობის ერთგვარი გაუმჯობესება. პარტიულ ორგანიზაციებში გაჩაღდა პარტიის XIX ყრილობის მასალების, საბჭოთა კავშირის კომუნისტური პარტიის ისტორიის, დიალექტიკური და ისტორიული მატერიალიზმის, პოლიტიკური ეკონომიის შესწავლა. პარტიული განათლების სისტემაში მარქსისტულ-ლენინურ თეორიას სწავლობს ცხრა მილიონზე მეტი კაცი.

ცნობილია, რომ კომუნისტების პოლიტიკური განათლების წარმატება მეტწილად დამოკიდებულია პროპაგანდისტთა კადრებზე. ჩვენმა პარტიამ გამოზარდა პროპაგანდისტთა მრავალრიცხოვანი არმია. საკმარისია ითქვას, რომ პარტიული განათლების სისტემაში პროპაგანდისტულ მუშაობას ეწევა 600 ათასზე მეტი კომუნისტი.

კომუნისტების პოლიტიკური დონე განუხრელად მაღლდება, ძლიერდება ფართო პარტიული მასების მისწრაფება — უფრო ღრმად დაეუფლონ პარტიის იდეურ-თეორიულ სიმდიდრეს და მრავალფეროვან პოლიტიკურ გამოცდილებას. განუწყვეტლივ იზრდება მომთხოვნელობა ჩვენი პროპაგანდისტული კადრებისადმი. პროპაგანდისტს არ შეუძლია შეჩერდეს თავის თეორიულ ზრდაში, იგი უნდა იფართოებდეს პოლიტიკურ ჰორიზონტს, განუწყვეტლივ იმდიდრებდეს ცოდნას მარქსიზმ-ლენინიზმის დარგში. საჭიროა, რომ იგი ზედმიწევნით იცნობდეს პარტიის ყრილობების, ცენტრალური კომიტეტის პლენუმების გადაწყვეტილებებს, რომლებშიც გამოხატულია ჩვენი პარტიის მიერ შემუშავებული პოლიტიკა. საჭიროა, რომ პროპაგანდისტს შეეძლოს შეიარაღოს მსმენელები მარქსიზმ-ლენინიზმის ღრმა ცოდნით, უჩვენოს მათ რევოლუციური თეორიის განუყრელი კავშირი კომუნისტური მშენებლობის პრაქტიკულ ამოცანებთან, გადასცეს მასალა შემოქმედებითად, ცოცხლად და საინტერესოდ.

პარტიული ორგანიზაციების ამოცანა ის არის, რომ ყოველი ღონისძიებით აუმჯობესებდნენ მუშაობას პროპაგანდისტთა კადრებთან, განუწყვეტლივ სრულყოფდნენ მათს თეორიულ მომზადებას და მეთოდურ ოსტატობას, ეხმარებოდნენ პროპაგანდისტებს მათს კეთილშობილურ და საპატიო საქმეში. მაგრამ ჯერ კიდევ ყველგან არ ექცევა ჯეროვანი ყურადღება პროპაგანდისტებთან მუშაობას. ყველა სკოლა და წრე როდია უზრუნველყოფილი კვალიფიციური, მომზადებული ხელმძღვანელებით, პროპაგანდისტთა კადრების შერჩევაში ხშირად არის სერიოზული ნაკლოვანებანი. მაგალითად, ორიოლის ოლქის მთელ რიგ რაიონებში წრეების ხელმძღვანელობა დაკისრებული აქვთ ნაკლებად მომზადებულ ადამიანებს. აქ პროპაგანდისტთა სემინარები სუსტად მუშაობდნენ. ოლქის ზოგიერთი პარტიული ორგანიზაცია ყურადღებას არ აქცევდა პროპაგანდისტთა მუშაობის არსებითს ნაკლოვანებებს.

პარტიული განათლების სისტემაში სასწავლო წლის დამთავრებასთან ერთად პარტიულმა ორგანიზაციებმა გააჩაღეს ახალი სასწავლო წლისათვის მზადება. ამასთან განსაკუთრებული მნიშვნელობა აქვს პროპაგანდისტთა კადრების შერჩევისა და მომზადების დარგში მუშაობის ყოველი ღონისძიებით გაუმჯობესებას. ამ მხრივ ერთ-ერთი დიდმნიშვნელოვანი ღონისძიებაა პროპაგანდისტთა გადასამზადებელი კურსების მოწყობა ზაფხულის პერიოდში. ასეთი კურსები მოეწყობა ყველა ოლქში, მხარესა და რესპუბლიკაში. ისინი მოიცავენ სკოლების, წრეების, სემინარების ხელმძღვანელთა, სალექციო პარტიული სკოლების მასწავლებელთა, პროპაგანდისტთა სემინარების ხელმძღვანელთა მნიშვნელოვან ნაწილს.

კურსების მიზანია სერიოზული დახმარება გაუწიოს პროპაგანდისტებს მარქსიზმ-ლენინიზმის თეორიის, კომუნისტური პარტიის პოლიტიკის ის როგორც საბჭოთა ყოფიერების სასიცოცხლო საფუძვლის ღრმად შესწავლაში, გულდასმით გაუწიოს მათ ინსტრუქტაჟი სკოლების, წრეებისა და სემინარების მუშაობის პრაქტიკის საკითხებში. კურსებმა უნდა გააცნოს პროპაგანდისტებს ადგილობრივი პარტიული ორგანიზაციების მორიგი ამოცანები სამეურნეო და კულტურული მშენებლობის დარგში. კურსებზე აქტუალური საკითხების ზედმიწევნით შესწავლა, უეჭველია, დაეხმარება პროპაგანდისტებს მნიშვნელოვნად გააუმჯობესონ სკოლებისა და წრეების მუშაობა, გახადონ ეს მუშაობა უფრო მიზანდასახული, პარტიის იმ საჭიბოროტო ამოცანებთან მჭიდროდ დაკავშირებული, რომლებიც კომუნისტური მშენებლობის თანამედროვე ეტაპზე დგას.

პროპაგანდისტთა საზაფხულო კურსები პირველად როდი ეწყობა. პარტიულმა კომიტეტებმა ამ საქმეში ერთგვარი გამოცდილება შეიძინეს. ამ გამოცდილების გამოყენებით მათ შეუძლიათ უფრო ორგანიზებულად მოაწყონ და კიდევაც უნდა მოაწყონ მომდინარე წელს პროპაგანდისტთა საზაფხულო კურსები.

საჭიროა თავიდან ავიცილოთ ის შეცდომები და ნაკლოვანებანი კურსების მოწყობაში, რომლებიც გასულ წლებში იყო. მაშინ ცალკეულ პარტიულ ორგანიზაციებში უზრუნველყოფილი არ იყო კურსების მსმენელთა გულდასმით შერჩევა. ხალამოს პარტიული სკოლების მასწავლებლები და პროპაგანდისტთა სემინარების ხელმძღვანელები ცოტანი სწავლობდნენ კურსებზე. მოკავშირე და ავტონომიური რესპუბლიკების ზოგიერთ პარტიულ ორგანიზაციაში ჯეროვანი ყურადღება არ ექცეოდა იმას, რომ კურსებზე მიეღოთ პარტიის წევრები, რომლებიც შეძლებდნენ მსმენელებთან მეცადინეობას დედაენაზე. ზოგჯერ პროპაგანდისტებისათვის არადამაკმაყოფილებლად კითხულობდნენ ლექციებს. ამ ლექციებში არ ჩანდა შემოქმედებითი მიდგომა თეორიის საკითხების გაშუქებისადმი. კურსების ყველა მსმენელმა მაქსიმალურად როდი გამოიყენა პროგრამებით გათვალისწინებული თეორიული საკითხების შესწავლისათვის განკუთვნილი დრო. ასეთი ფაქტები იყო, კერძოდ, თათრეთისა და უდმურტეთის პარტიულ ორგანიზაციებში.

პარტიული ორგანიზაციების მოვალეობაა უზრუნველყონ პროპაგანდისტთა კურსების მსმენელთა გულდასმით შერჩევა, შეარჩიონ ყველაზე კვალიფიციური ლექტორები და სემინარული მეცადინეობის ხელმძღვანელები პარტიული სკოლების, უმაღლესი სასწავლებლების მარქსიზმ-ლენინიზმის საფუძვლების მასწავლებელთაგან, პარტიული კომიტეტების ლექტორთა და ხელმძღვანელ მუშაკთაგან.

საჭიროა, რომ კურსებზე ლექციები იკითხებოდეს მაღალი იდეური დონით, რომ ეს ლექციები წარმოადგენდნენ თეორიის საკითხების შემოქმედებითი გაშუქების მაგალითს, რომ მეიდროდ იყვნენ დაკავშირებულნი პრაქტიკასთან, ცხოვრებასთან. სწორად იქცევიან ის პარტიული კომიტეტები, რომლებიც აქტიურად ეხმარებიან ლექტორებს კურსებზე გამოსვლების მომზადებაში, ერჩიან განიხილავენ ლექციების ტექსტს, აძლევენ რჩევა-დარიგებას, თუ როგორ გაბადონ ლექციები უფრო შინაარსიანი და ქმედითი. კურსები უნდა დაეხმაროს პროპაგანდისტებს იმაში, რომ უკუაგდონ მედავთნეობისა და ფორმალიზმის ელემენტები, რომლებიც ჯერ კიდევ გვხვდება მათი მუშაობის პრაქტიკაში.

კურსების მუშაობაში დიდი ადგილი უკავია პროპაგანდისტებთან სემინარულ მეცადინეობას, რომელიც ხელს უწყობს შესასწავლი საგნების უკეთ შეთვისებას. ყოველ ასეთ მეცადინეობას წინ უნდა უძღოდეს მსმენელების მიერ საპროგრამო მასალის დამოუკიდებლად შესწავლა, ხოლო თვით მეცადინეობა უნდა ეწყობოდეს მაღალი აქტივობის ვითარებაში, თეორიული საკითხების შემოქმედებითი განხილვის სულისკვეთებით.

პარტიული კომიტეტები მოვალენი ვრიან უზრუნველყონ ჯეროვანი ორგანიზებულობა კურსების მუშაობაში, სასწავლო პროგრამის აუცილებელი შესრულება, შეუქმნან მსმენელებს წარმატებით სწავლის სათანადო პირობები, ყოველდღიურად იჩენდნენ ინტერესს მეცადინეობის მსვლელობისადმი, დროზე იღებდნენ ზომებს ნაკლოვანებათა აღმოსაფხვრელად.

დიდი პასუხისმგებლობა, რაც პროპაგანდისტებს აკისრიათ, ავალებს მათ გულმოდგინედ იმაღლებდნენ იდეურ-თეორიულ დონეს, სრულყოფდნენ თავიანთ ოსტატობას. პარტიული ორგანიზაციების მოვალეობაა ყოველმხრივ ეხმარებოდნენ პროპაგანდისტებს, ზრუნავდნენ მათი შემოქმედებითი ზრდისათვის. საზაფხულო საკურსო ღონისძიებანი ხელს შეუწყობენ პროპაგანდისტთა კადრების კვალიფიკაციის ამაღლებას.

პროპაგანდისტთა შერჩევისა და აღზრდის საქმის გაუმჯობესება, მათი საქმიანობისადმი ყოველდღიური ხელმძღვანელობა პარტიული განათლების სისტემაში მეცადინეობის, ჩვენი პარტიული ორგანიზაციების მთელი პროპაგანდისტული მუშაობის შემდგომი აღმავლობის უმნიშვნელოვანესი პირობაა.

„პრავდის“ 3/VI. მოწინავე.

ჩაის ფოთლის დამზადება

საქართველოს ჩაის ტრესტის ცნობებით, 1 ივნისისათვის რესპუბლიკაში ჩაის კრეფის წლიური გეგმა შესრულებული იყო 21,8 პროცენტით, მაისის დავალება კი — 94,4 პროცენტით. ცალკე რაიონებში კრეფის მიმდინარეობა შემდეგ სურათს იძლევა: ბათუმის რაიონს მაისის გეგმა შესრულებული ჰქონდა 76,8 პროცენტით, ქობულეთის რაიონს — 100,1, ქედის — 70,0, გალის — 93,0, ოჩამჩირის — 102,8, გულრიფშის — 104,7, სუხუმის — 129,7, გუდაუთის — 113,5, მახარაძის —98,2, ჩოხატაურის—120,5, ლანჩხუთის—109,0, სამტრედიის—104,4, წულუკიძის — 104,0, ქუთაისის — 88,4, წყალტუბოს—89,4, ტყიბულის — 62,3, ცხაკაიას—83,3, აბაშის—70,2, გეგეჭკორის—88,0, ზუგდიდის—82,5, წალენჯიხის—80,0, ჩხოროწყუს—101,4, ხობის—100,1, თერჯოლის—112,8, ზესტაფონის რაიონს—124,3 პროცენტით.

უკანასკნელ დღეებში ჩაის ფოთლის კრეფის ტემპი მნიშვნელოვნად გაძლიერდა. მაისის მეექვსე ხუთდღიურში საქართველოს სს რესპუბლიკაში მოიკრიფა სულ 11.624,6 ტონა ჩაის ფოთოლი, მაშინ როცა მეხუთე ხუთდღიურში მოიკრიფა 6.204,3 ტონა.

როგორც ჩანს, მთელმა რიგმა რაიონებმა სწორად გამოიყენეს კოლმეურნეობებში არსებული მრომითი რესურსები, ფართოდ გააჩაღეს სოციალისტური შეჯიბრება ჩაის უხვი მოსავლისათვის და გადაჭარბებით გაანაღდეს ჩაის კრეფის მაისის დავალება.

ამასთან ადგილობრივმა პარტიულმა და საბჭოთა ორგანიზაციებმა ვერ უზრუნველყვეს ცალკეული რაიონების მთელ რიგ კოლმეურნეობებში ორგანიზებულად კრეფა, დაუშვეს აგროწესების დარღვევა, ფოთლის დანაკარგები. ამის გამო ჩაის კრეფაში ჩამორჩნენ ბათუმის, ტყიბულის, ქუთაისის, წყალტუბოს, ცხაკაიას, გეგეჭკორის, წალენჯიხისა და სხვა რაიონები.

პირველი ხარისხის ფოთლის მოკრეფის მხრივ კარგი მდგომარეობა არ არის წულუკიძისა და ზესტაფონის რაიონებში.

ჩაის ფოთოლი ახლა უხვად არის შემოსული. საჭიროა გამოვასწოროთ ცალკეულ რაიონებში არსებული ჩამორჩენა, გავაძლიეროთ კრეფის ტემპი და მტკიცედ დავიცვათ კრეფის ხარისხობრივი მაჩვენებლები.

ჩვენს დიად სამშობლოში

★

ვასილ კოლესოვის მეთოდით

ჩვენი ქვეყნის საწარმოებში ფართოდ იყენებენ ლითონის ჩქაროსნული დამუშავების მეთოდს, რომელიც შეიმუშავა შუა ვოლგის ჩარხმშენებელი ქარხნის ხარატმა ვასილ კოლესოვმა. სტახანოველები შემოქმედებითად ეუფლებიან სიახლეს, აუმჯობესებენ ინსტრუმენტს.

როგორც მურომიდან (ვლადიმირის ოლქი) იუწყებიან, ორჯონიკიძის სახელობის ქარხნის კომკავშირელმა ხარატმა ალექსი კარასევმა შექმნა საჭრისი, რომელშიც მოხერხებულად არის შეხამებული გ. ბორტკევიჩისა და ვ. კოლესოვის საჭრისების უპირატესობანი. ამან საშუალება მისცა ამხ. კარასევს კარუსელური ჩარხით დაემუშავებინა ცვლაში ნორმით გათვალისწინებული 9 დეტალის ნაცვლად 21-24 დეტალი. მან 17-ჯერ გაადიდა დაპროექტებული მიწოდება.

საბჭოთა კავშირის კომუნისტური პარტიის მურომის საქალაქო კომიტეტის ბიუროომ, განიხილა რა ახალგაზრდა ხარატის ინიციატივა, ყველა საქარხნო პარტორგანიზაციას ურჩია ფართოდ გააკეთებინონ მისი გამოცდილება. ქალაქის საწარმოებში შექმნილია სტახანოვური სკოლები.

ტომსკში გაიმართა ხარატთა საქალაქო კრება. მათ ერთმანეთს გაუზიარეს საწარმოებში ვ. კოლესოვის მეთოდის დანერგვის გამოცდილება. (საკდესი).

ნახევარი წლის გეგმა შესრულებულია

ყარაგანდა, 2 ივნისი. (საკდესი). დღეს ყარაგანდის აუზში სათბობის ამოღების ნახევარი წლის გეგმა ვადამდე პირველმა დაამთავრა „ლენინუგოლის“ ტრესტის № 105 შახტის კოლექტივმა.

შახტის მაღაროელებმა ქვანახშირის საშუალო სადღეღამისო ამოღება 130 ტონით გაადიდეს შარშანდელთან შედარებით. ყველა უბანმა და ბრიგადამ მნიშვნელოვანი გადაჭარბებით შეასრულა პროგრესული ნორმები. საპატიო მეშახტის ვასილ რიახოვსკის, სარმაი სეიდოვის, ბექთაი ახმეტოვისა და სტეფანე კელასიევის კომპლექსურმა ბრიგადებმა წლის დამდეგიდან უკვე ამოიღეს თხუთმეტ ეშელონზე მეტი სათბობი გეგმის გადამეტებით.

ხუთწლედი სამ წელიწადში

ავტომატ-სახარატო საამქრო მოწინავეა მოსკოვის ლ. მ. კაგანოვიჩის სახელობის I საკისრის ქარხანაში. აქ მუშაობს სტახანოველების კ. დროჟინა და ა. ოვჩაროვა ასობით მიმდევარი. ამ სტახანოველებმა დაიწყეს შეჯიბრება შრომის ნაყოფიერების ხუთწლიანი გეგმის ვადამდე შესრულებისათვის. საამქრომ საწარმოში პირველმა შეასრულა ვადამდე ხუთი თვის გეგმა ყველა ტექნიკურ-ეკონომიური მაჩვენებლის მიხედვით.

საამქროს კოლექტივმა სრული შემადგენლობით ვალდებულება იკისრა სამ წელიწადში შეასრულოს ხუთი წლის დავალება შრომის ნაყოფიერების გადიდების დარგში. მეავტომატეთა თაოსნობას მხურვალედ დაუჭირა მხარი საწარმოს ყველა მუშაკმა.

★★

ტექნიკური სიახლენი

ავტომატი ჩარხი

მოსკოვის ეფრემოვის სახელობის ჩარხმშენებელი ქარხნის „კრასნი პროლეტარის“ საამწყობო საამქროში გამოირჩევა გარსმოდენადი ფორმის დიდი ჩარხი. ეს არის ახალი სახარატო ავტომატი ჩარხი, რომელიც მიიღო სახელმწიფო კომისიამ. იგი განკუთვნილია დიდი გორგოლაჭიანი საკისარების შიდა რგოლების დასამუშავებლად.

ჩარხის ნამზადით დატვირთვა, დამუშავების პროცესში რგოლების თანმიმდევრული გადაცემა ერთი შპინდელიდან მეორეზე, მზა დეტალების გადატვირთვა და ნათალის წაღება ხდება ავტომატურად, მუშის მონაწილეობის მიუღებლად.

მძლავრი საბჭედი წნეხი

კრასნოტორსკი. სტალინის სახელობის ნოვოკრამატორსკის მანქანათმშენებელმა ქარხანამ გამოუშვა მძლავრი საბჭედი წნეხის პირველი ნიმუში. რთული კონფიგურაციის დეტალების ცხელი შტამპვისათვის განკუთვნილი ამ მანქანის შექმნა ნოვოკრამატორსკელ მანქანათმშენებელთა მორიგი გამარჯვებაა ტექნიკური პროგრესისათვის ბრძოლაში.

ახალ წნეხს დიდი უპირატესობა აქვს ორთქლის უროსთან შედარებით. ამ წნეხით შეიძლება ვუტამპოთ დეტალები დიდი სიზუსტით, ისე რომ საჭირო აღარ იყოს შემდგომი მექანიკური დამუშავება. მუშაობის დიდი სიჩქარის მეოხებით, რაც წუთში 50 დარტყმას აღწევს, ავტომობილის მოტორის ბარბაცას გახაკეთებლად, მაგალითად, საჭირო იქნება მხოლოდ ოთხი წამი.

ვეებერთელა წნეხი უხმაუროდ მუშაობს. მას ერთი ოპერატორი მართავს ღილაკების საშუალებით.

მაქმეი ჩარხები

მოსკოვის სერგო ორჯონიკიძის სახელობის ჩარხის ქარხანამ აითვისა მძიმე ჰორიზონტალურ-შიგასახარატო ჩარხების გამოშვება, რომლებიც განკუთვნილია მანქანების დიდი დეტალების დასამუშავებლად.

ქარხანაში მალე მოაგვარებენ ამ ჩარხების სერიული წარმოებას. დამთავრდა მოწყობა სპეციალური მალისა, სადაც განლაგდება საამწყობო სტენდები. 2 ივნისი. (საკდესი).

დიდი საბჭოთა ენციკლოპედიის მე-17 ტომი

გამოვიდა დიდი საბჭოთა ენციკლოპედიის (მეორე გამოცემა) მე-17 ტომი. წიგნში პირველი სიტყვაა „მიწა“ და უკანასკნელი — „ინდიელები“.

დიდი საბჭოთა ენციკლოპედიის მორიგ ტომში თვალსაჩინო ადგილი უკავია მარქსისტულ-ლენინური თეორიისადმი მიძღვნილ მასალებს.

წიგნში გაშუქებულია ჩვენი სამშობლოს ისტორიისა და რუსეთის რევოლუციური მოძრაობის ისტორიის დიდმნიშვნელოვანი მომენტები.

საინტერესო და საგულისხმო ცნობებს შეიცავს სტატია „გამომცემლობის საქმე“. სტატიაში აღნიშნულია, რომ ჯერ კიდევ 1913 წელს ჩვენმა ქვეყანამ მსოფლიოში მეორე ადგილი დაიკავა გამოცემული წიგნების სახელწოდებათა როდენობის მხრივ, უკან მიიტოვა ინგლისი, ამერიკის შეერთებული შტატები და საფრანგეთი.

დიდი საბჭოთა ენციკლოპედიის მე-17 ტომში მოთავსებულია ბევრი სტატია და წერილი სხვადასხვა თემაზე. ამ სტატიებში და წერილებში გაშუქებულია ეკონომიკისა და სახალხო მეურნეობის, მეცნიერებისა და ტექნიკის, კულტურისა და ხელოვნების ბევრი დარგის სიტყვები და ტერმინები.

წიგნში შეტანილია აგრეთვე ფართოდ ილუსტრირებული ფიზიკურ და ეკონომიურ-გეოგრაფიული ნარკვევები ივანოვოსა და იზმაილის ოლქების შესახებ, რომლებსაც დართული აქვს რუკები. (საკდესი).

მცდელი კოლმეურნე ა. ვილიამსი

ალმა-ატა, 2 ივნისი. (საკდესი). ასობით მცდელი მიჩურინელი ეწევა ყაზახეთის კოლმეურნეობებში კვლევითს მუშაობას. ისინი ცდიან ახალ სასოფლო-სამეურნეო კულტურებს. აგრონომებთან და საცდელ სადგურებთან თანამშრომლობით ამოწმებენ და ეძებენ ყველაზე ეფექტიან აგროტექნიკურ ხერხებს.

პავლოდარის ოლქის გალკინოს რაიონის ვოროშილოვის სახელობის კოლმეურნეობის გამგეობაში მოიტანეს მორიგი ფოსტა — გაზეთები, ჟურნალები და წერილები. ოთხი წერილი ალმა-ატიდან, სტალინგრადიდან, დნეპროპეტროვსკიდან და დონის როსტოვიდან, ჟურნალები „სელეკცია ი სემენოვოდსტვო“, „კოლხოზნოე პროიზვოდსტვო“ და ფოსტის ცნობა ფასიანი ამანათის შესახებ იყო ადგილობრივი მცდელი კოლმეურნის აბრამ პეტრეს-ძე ვილიამსის სახელზე. იგი ჩვენი ქვეყნის 12 სამეცნიერო-საკვლევი დაწესებულების კორესპონდენტია.

მცდელი კოლმეურნე მესამე წელია კვლევითს მუშაობას ეწევა. კულტუნდის ველის პირობებში იგი ცდის შაქრის სორგოს ყუბანურ ჯიშებს, რამდენიმე ჯიშის სიმინდს, იონჯას, ჭარხალსა და ტომატს.

მცდელობის დაჩქარების მიზნით ვოროშილოვის სახელობის არტელის გამგეობამ გადაწყვიტა შექმნას სასოფლო-სამეურნეო კულტურის საკოლმეურნეო სახლი.

ბ. ბ. ბელინსკის ხსოვნისათვის

ლვოვი, 2 ივნისი. (საკდესი). უკრაინის სსრ მეცნიერებათა აკადემიის ლვოვის ფილიალის ბიბლიოთეკაში გაიხსნა ბ. ბ. ბელინსკის გარდაცვალების 105 წლისთავისადმი მიძღვნილი ლიტერატურული გამოფენა. გამოფენაზე წარმოდგენილია ბ. ბ. ბელინსკის ლიტერატურულ-კრიტიკული, პედაგოგიური და ფილოსოფიური თხზულებანი რუსულ და უკრაინულ ენებზე, ლიტერატურა ბ. ბ. ბელინსკის შესახებ.

ბ. ბ. ბელინსკის ნაწარმოებთა ლიტერატურული გამოფენები მოეწყო აგრეთვე საოლქო, საქალაქო, რაიონულ და ბევრ სასოფლო ბიბლიოთეკაში.

ვენახებში

ჩვენი ქვეყნის სამხრეთი რაიონების კოლმეურნეობებში გაჩაღდა ახალი ვენახების გაშენება. ვენახების ფართობი დიდდება 24 ათასი ჰექტარით და უფრო მეტით. გაშენების სამუშაოები ძირითადად უკვე შესრულებულია. მოლდავეთის სს რესპუბლიკაში კოლმეურნეობებმა ახალი ვენახები გააშენეს 5 ათასამდე ჰექტარზე, უკრაინაში— 3 ათას ჰექტარზე, უზბეკეთში — დაახლოებით 2 ათას ჰექტარზე. ახალი ვენახები გაშენდა რუსეთის სფსრ სამხრეთ რაიონებში — ყირიმსა და ჩრდილოეთ კავკასიაში.

გაზაფხული ხელს უწყობს ვაზის ზრდას. ყირიმში, სამხრეთ სანაპიროზე, ვაზი უკვე ყვავილობს. (საკდესი).

სახალხო დემოკრატიის ქვეყნებში

შანხაი შენდება

შანხაი, 1 ივნისი. (საკდესი). გაზეთი „სინ-ვენიბაო“ იუწყება, რომ შანხაიში ფართოდ გაჩაღებულია კაპიტალური მშენებლობა. ახალშენებათა შორის არის ფაბრიკებისა და ქარხნების კორპუსები, საცხოვრებელი სახლები, სასწავლებელთა და საავადმყოფოთა, ნავსადგურისა და სასაწყობო შენობები.

მაისში, წერს გაზეთი, მუშაობა გაჩაღდა ერთბაშად 76 სამშენებლო მოედანზე. წლევანდელ სამუშაოებში განსაკუთრებით მნიშვნელოვანი ადგილი უკავია ახალი ინსტიტუტებისა და სკოლების მშენებლობას. წელს ქალაქში გაფართოვდება და ახლად აშენდება 28 საშუალო სკოლა.

შანხაის მშრომელთათვის შენდება ახალი საცხოვრებელი კორპუსები. გარდა 20 ათასი ბინისა, რომელთა მშენებლობაც ივნისში დამთავრდება, დაიწყება მუშა-მოსამსახურეთა კიდევ 6 ათასი ბინის მშენებლობა.

მარქსიზმ-ლენინიზმის კლასიკოსების ნაწარმოებთა გამოფენა გუდაპეშტში

გუდაპეშტი. საბჭოთა წიგნის სახლმა ბუდაპეშტში და მ. გორკის სახელობის რუსული წიგნის ბიბლიოთეკამ მოაწყეს მარქსიზმ-ლენინიზმის კლასიკოსების ნაწარმოებთა გამოფენა. გამოფენაზე წარმოდგენილია ათობით წიგნი რუსულ, უნგრულ, ფრანგულ, გერმანულ და ჩინურ ენებზე.

მარქსიზმ-ლენინიზმის კლასიკოსების ნაწარმოებებზე მოთხოვნილება უნგრეთში განუწყვეტლივ დიდდება. გასულ წელს გამოცემული იყო მარქსიზმ-ლენინიზმის კლასიკოსთა 37 ნაწარმოები. ამ გამოცემათა ტირაჟმა 1.432.100 ცალს მიაღწია. უნგრეთის განთავისუფლების შემდეგ გამოცემულ მარქსიზმ-ლენინიზმის კლასიკოსთა ნაშრომების საერთო ტირაჟი 9 მილიონამდე ცალს შეადგენს. „საკავშირო კ. პ. (ბ) ისტორიის მოკლე კურსი“ და „ლენინიზმის საკითხები“ შვიდ გამოცემად გამოვიდა. (საკდესი).

ჩეხოსლოვაკიის მშრომელთა საწარმოო წარმატებანი

პრაღა. ივნისის ბოლოსათვის ქალაქ გოტვალდოვის მანქანათმშენებელი ქარხნის მუშებს უნდა დაემზადებინათ პირგადასაღებ-სალარავი ჩარხების პარტია. გოტვალდოველებმა შეკვეთა ვადაზე ერთი თვით ადრე შეასრულეს.

28 მაისს ვადაზე სამი დღით ადრე შეასრულა მაისის გეგმა ოსტრავსკო-კარვინსკის ქვანახშირის აუზის ერთ-ერთმა საუკეთესო შახტმა „ლუდვიკმა“. აქ მუშაობა ყველა უბანზე ციკლური გრაფიკით მიმდინარეობს. მარტიდან ემილ ბეგონიას ბრიგადამ, რომელიც ამ მეთოდით მუშაობდა, მაისის 28 დღეში გეგმის გადამეტებით 80 ვაგონი ქვანახშირი ამოიღო. (საკდესი).

ბულგარეთის ელექტროფიკაცია

სოფია, 1 ივნისი. (საკდესი). როგორც ბულგარეთის დეპეშათა სააგენტო იუწყება, ბულგარეთის პირველი ხუთწლედის მანძილზე, რომელიც 4 წელიწადში შესრულდა, ელექტროენერგიის წარმოება ბულგარეთში 2,5-ჯერ და უფრო მეტად გადიდდა. ელექტროფიცირებული დაახლოებით 1.000 სოფელი.

ბულგარეთის ყველა კუთხეში გაშენდა ახალი ელექტროსადგურები, რომლებიც უზრუნველყოფილია უახლესი ტექნიკით. ახლა სრული ტემპით მიმდინარეობს მთელი რიგი სხვა ელექტროსადგურების შენებლობა.

შესანიშნავ წარმატებებს მიაღწია ბულგარეთის ელექტრომრეწველობამ. მანქანებისა და მოწყობილობის მეტ ნაწილს ელექტროსადგურებისათვის უშვებენ ბულგარეთის ქარხნები. ვასილ კოლაროვის სახელობის, კ. ე. ვოროშილოვის სახელობისა და სხვა ელექტროქარხნებში მზადდება ისეთი რთული მოწყობილობა, როგორიც არის ტრანსფორმატორები, ელექტრომოტორები, ავტომატური ტელეფონის სადგურები, რენტგენის აპარატები და სხვ.

ელექტრობას სულ უფრო ფართოდ იყენებენ ბულგარელ მშრომელთა ყოფაცხოვრებაში, იგი ხელს უწყობს ბულგარელი ხალხის კულტურულ ზრდას.

საგამომცემლო საქმის განვითარება რუმინეთში

ბუქარესტი. უკანასკნელი სამი წლის მანძილზე რუმინეთის ძირითადმა გამომცემლობებმა 210 მილიონი წიგნი გამოუშვეს რუმინულ ენასა და ეროვნულ უმცირესობათა ენებზე. წიგნების საშუალო ტირაჟი ამჟამად ერთიელვსად და უფრო მეტად გადიდდა ბურჟუაზიულ-მემამულური რეჟიმის პერიოდთან შედარებით. მშრომელი ახალგაზრდობის კავშირის ცენტრალური კომიტეტის გამომცემლობამ მარტო შარშან გამოუშვა 2.300 ათასი ცალი წიგნი ბავშვებისათვის. 4 წელიწადზე ნაკლებ ხანში ამ გამომცემლობამ ახალგაზრდობისა და ბავშვებისათვის გამოუშვა ექვსასზე მეტი სახელწოდების წიგნები, რომელთა ტირაჟი 10 მილიონ ცალს აღემატება.

დიდი ადგილი ეთმობა მარქსიზმ-ლენინიზმის კლასიკოსების ნაწარმოებთა გამოცემას. მაგალითად, 1944 წლიდან 1953 წლამდე რუმინეთში გამოიცა ი. ბ. სტალინის ნაწარმოებთა 7.414.361 ეგზემპლარი. შრომა „სოციალიზმის ეკონომიური პრობლემები სსრ კავშირში“ გამოვიდა 275 ათას ცალად, ხოლო „საკავშირო კ. პ. (ბ) ისტორია. მოკლე კურსი“ — 1 მილიონ ცალად.

რუმინეთში შეიქმნა წიგნის მაღაზიებისა და ბიბლიოთეკების ფართო ქსელი. (საკდესი).

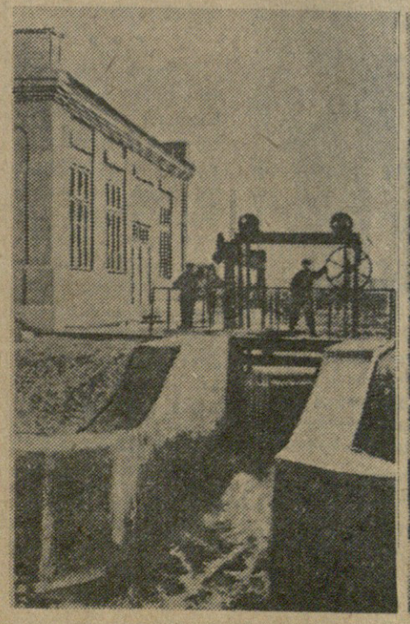

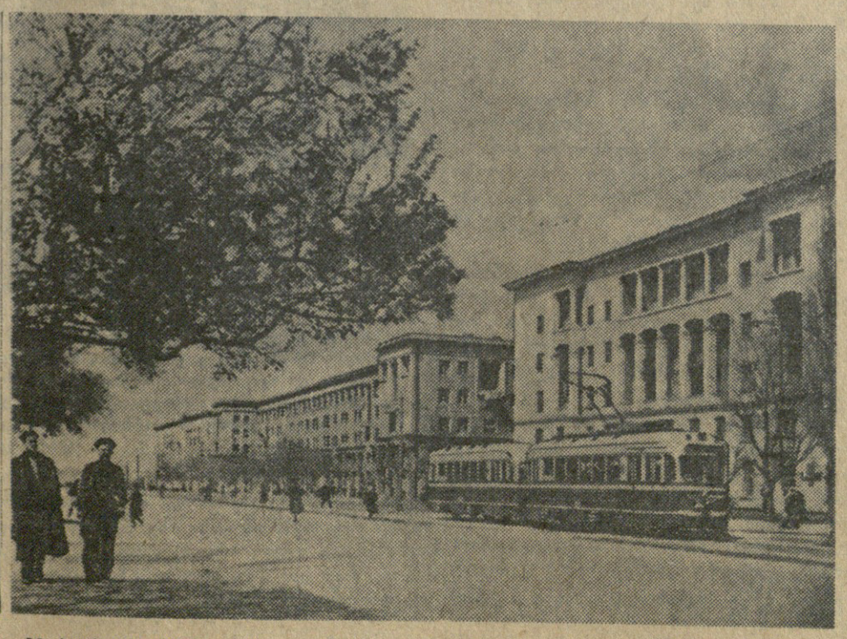

1. უკრაინის სოფლებში წელს შენდება 50 ჰიდროელექტროსადგური და 15 თბოსადგური. წარმატებით მიმდინარეობს საკოლმეურნეო წარმოების ელექტროფიკაცია რესპუბლიკის დასავლეთ ოლქებში. ამას წინათ მწყობრში ჩადგა ჩერნოვცის ოლქის ვიეზნიცის რაიონის კოლმეურნეობა „რადიანსკა ბუკოვინას“ ჰიდროელექტროსადგური. ელექტროფიცირებულია კოლმეურნეთა 800 სახლი. ენერგიას მეცხოველეობის ფერმებშიც იყენებენ. სურათზე: ახალი საკოლმეურნეო ჰიდროელექტროსადგური. 2. უკრაინის სსრ. დღითიდღე იზრდება და უფრო კეთილმოწყობილი ხდება მეტალურგთა ქალაქი ზაპოროჟიე. წელს ქალაქში აშენდება საცხოვრებელი სახლები 75 ათას კვადრატულ მეტრზე მეტი ფართობით, რამდენიმე ახალი სკოლა, კინოსაკონცერტო დარბაზი და სხვა კულტურულ-საყოფაცხოვრებო დაწესებულებანი. სურათზე: ლენინის სახელობის პროსპექტი ზაპოროჟიეში.

ფოტო 1. ვ. კარლოვისა და 2. ა. კრასოვსკისა (საკდესის ფოტოქრონიკა).

მეტი და მაღალხარისხოვანი ქსოვილისათვის!

★ ★★ ★

ნოვაგოროთა მაგალითით

როგორც ჩვენი ფაბრიკის მოწინავე მქსოველების ურთაშვილის, მეხრაძის, გნეტოვას, კოპალეიშვილის, ისე საბჭოთა კავშირის ცნობილი ნოვატორი მქსოველების ხარკოვას და ჟილინას შრომის მეთოდების გაცნობამ ბევრი რამ შემძინა. კარგად დავეუფლე ქსოვის ტექნიკას. ძაფის მასობრივად ჩაწყვეტის ლიკვიდაციას 26,6 წამის ნაცვლად ახლა 20,4 წამში ვასწრებ, მაქოს გამოცვლას — 5 წამის ნაცვლად 3,2 წამში, მაქოს გაწყობას — 11 წამის ნაცვლად 10 წამში და ა. შ.

ასეთი მუშაობით კარგ შედეგებს მივაღწიე — ავამაღლე შრომის ნაყოფიერება, გავაუმჯობესე ქსოვილის ხარისხი, მაქვს ძაფის მნიშვნელოვანი ეკონომია. აპრილის გამომუშავების ნორმები 122,8 პროცენტით შევასრულე, გეგმით გათვალისწინებულზე თითქმის ორჯერ მეტი პირველი ხარისხის ქსოვილი გამოვუშვი. თუ ნედლეული — ქსელი და მისაქსელი უხარისხოა, მაშინ მესამე და მეოთხე ხარისხის აბრეშუმი მოიქსოვება, ჩვენ კი ეს არ გვაკმაყოფილებს. ამიტომ აუცილებელია, რომ მახარაძის, თელავის, წულუკიძის და სამტრედიის ძაფსაღებმა ფაბრიკებმა მოგვაწოდონ საუკეთესო ნედლეული, ხოლო ჩვენ ფაბრიკის მოსამზადებელმა საამქრომ — მაღალხარისხოვანი ქსელი და მისაქსელი.

აბრეშუმის ძაფსაღები საწარმოების კოლექტივებს ჩვენ, მქსოველები, კატეგორიულად მოვთხოვთ გაუმჯობესონ პროდუქციის ხარისხი. ქსოვის დროს პროდუქციის ხარისხის გაუმჯობესებაზე ლაპარაკი ფუჭი იქნება, თუ სათანადო ნედლეული არ გვექნა, ხოლო ამ ნედლეულის ხარისხის ბედი წყდება აბრეშუმის ძაფსახვევ ფაბრიკებში.

ნ. მელიქიძე,
მქსოველი, თბილისის აბრეშუმსაქსოვი ფაბრიკა.

შეუსრულებელი განკარგულება

— ჩვენი კომბინატის კოლექტივს მნიშვნელოვანი მიღწევები აქვს მოპოვებული. გადაკარბებით სრულდება სახელმწიფო დავალებები. ჩემს ბრიგადას კარგი მაჩვენებლები აქვს. მაგრამ წარმატებები კიდევ უფრო საგრძნობი იქნებოდა, ნაკლოვანებები რომ არ გვშლიდეს ხელს. ბრიგადის ყველა წევრი ჯერ კიდევ ვერ აღწევს ნორმების გამომუშავების მაღალ მაჩვენებელს. ეს ერთი მხრივ გამოწვეულია ნედლეულის დაბალი ხარისხით, ხოლო მეორე მხრივ იმით, რომ ზოგიერთ მათგანს არა აქვს ნორმალური საყოფაცხოვრებო პირობები, უზრუნველყოფილი არ არის ბინით, ხოლო კომბინატის ხელმძღვანელობა ნაკლებად ზრუნავს ასეთი საკითხების მოწესრიგებისათვის. სერიოზულად გვაფრთხილს საპირო ხელსაწყო-იარაღებით მოუმარაგებლობა.

ქვეოსტატების კვალიფიკაციის ამაღლების მიზნით საქართველოს სსრ მსუბუქი მრეწველობის ყოფილი სამინისტროს განკარგულებით ორი წლის წინათ უნდა შექმნილიყო ქვეოსტატთა კურსები. ეს კურსები მართლაც გახსნეს, მაგრამ მალე დახურეს. ქვეოსტატების კვალიფიკაციის ამაღლებას კი, როგორც ცნობილია, გადამწყვეტი მნიშვნელობა აქვს არა მარტო გეგმების რაოდენობრივი მაჩვენებლებით შესრულებისათვის, არამედ პროდუქციის ხარისხის გაუმჯობესებისა და ასორტიმენტის გაფართოებისათვის.

საქართველოში ყველა პირობა გვაქვს იმისათვის, რომ ვქსოვდეთ და სავაჭრო ქსელს ვაწოდებდეთ მხოლოდ მაღალხარისხოვან, თანამედროვე გემოვნების შესაფერის აბრეშუმის მოდურ ქსოვილებს. თუ ამ ამოცანას დღემდე ჩვენი აბრეშუმსაქსოვი საწარმოები ვერ ასრულებენ, ამაში ბრალი მიუძღვით ამ საწარმოთა ხელმძღვანელებსაც. საჭიროა მუშათა კვალიფიკაციის ამაღლებას, ტექნიკურ სწავლებას მეტი ყურადღება მიაქციონ, როგორც საწარმოთა ხელმძღვანელებმა, ისე საქართველოს სსრ მსუბუქი და კვების მრეწველობის სამინისტრომ.

გ. კუტივაძე,
ქვეოსტატი, ქუთაისის აბრეშუმის კომბინატი.

რამდენიმე დღის წინათ თბილისის აბრეშუმსაქსოვ ფაბრიკაში გამოცდილების გაზიარების მიზნით ერთმანეთს შეხვდნენ რესპუბლიკის საფეიქრო მრეწველობის საწარმოთა მოწინავე ადამიანები. შეხვედრის მიზანი იყო მოპოვებულ წარმატებათა გაცნობა, საწარმოთა მუშაობაში არსებულ ნაკლოვანებათა გამოვლინება.

შეკრებაზე მოვიდნენ საქართველოს საფეიქრო საწარმოების, აბრეშუმის და სამკერვალო ფაბრიკების, დამხმარე საწარმოების სტახანოველები: თბილისიდან და ქუთაისიდან — მქსოველები, მახარაძიდან — ძაფის მხვევლები, აგრეთვე მკერავები, მეფოილეები, მქსელავები, მღებავები, დაჩითვის ოსტატთა წარმომადგენლები, ჩვენი მრეწველობის საუკეთესო ადამიანები.

მეხუთე ხუთწლედის დავალებათა შესრულებისათვის ბრძოლაში შეძენილი გამოცდილების გაზიარებასთან ერთად ისინი ანგარიშსაც უდგენდნენ ერთმანეთს: საამქრო — საამქროს, ფაბრიკა — ფაბრიკას.

მსუბუქი მრეწველობის მოწინავეთა ეს კარგად ორგანიზებული შეხვედრა მოეწყო თბილისის აბრეშუმსაქსოვი ფაბრიკის კოლექტივის ინიციატივით. შეხვედრაზე შემოტანილ იქნა მრავალი საყურადღებო წინადადება, საქმიანი შენიშვნა, რომლებიც უნდა გათვალისწინონ როგორც საწარმოთა ხელმძღვანელებმა, ისე საქართველოს სსრ მსუბუქი და კვების მრეწველობის სამინისტრომ.

გარდა ზოგიერთი გამოსვლისა, რომელსაც ქვემოთ ვთავსებთ, სიტყვები წარმოთქვეს მქსელავებმა — ნ. ბარათაშვილმა, ა. ნადეინამ, ლ. ოპაროვამ, მკერავებმა — ნ. თათხაშვილმა, დ. სოლოდუშამ, მქსოველებმა — მ. ტკაჩენკომ, რ. ხუდაბეშოვამ, მღებავმა ლ. ბიკოვამ.

წარმატების საწინდარი

როგორ მივაღწიე იმას, რომ ყოველდღიურ საწარმოო გეგმას 200 პროცენტით ვასრულებ? — სწავლით, განუწყვეტელი სწავლით.

1949 წელს შევედი თბილისის პირველი სამკერვალო ფაბრიკის საფაბრიკო-საკარხნო სკოლაში, პრაქტიკულად და თეორიულად გავეცანი სამკერვალო საქმეს, ხოლო 1940 წლიდან უკვე პირველ საამქროში ვმუშაობ.

ფაბრიკაში 15 წუთით ადრე მოვდივარ, წესრიგზე მომყავს სამუშაო ადგილი და შემდეგ ვიწყებ მუშაობას. ერთსა და იმავე დროს ორ ოპერაციას ვასრულებ. კარგად შევისწავლე ჩემი მანქანა. რაიმე თუ გაუფუჭდება, თვითონ ვაკეთებ.

შრომის ნაყოფიერების ზრდაში დიდად მიწყობს ხელს საერთო განათლების დონის ამაღლება. წარმოებისაგან მოუწყვეტლივ შარშანწინ ოქროს მედალზე დავამთავრე მუშაახალგაზრდობის საღამოს სკოლა. ახლა დაუსწრებელი უმაღლესი სასწავლებლის სტუდენტი ვარ.

ვსწავლობ და სხვებსაც ვასწავლი, ვხელმძღვანელობ სტახანოვურ სკოლას, რომელშიც ექვსი მკერავია გაერთიანებული.

პარტია და საბჭოთა მთავრობა მოითხოვენ პროდუქციის ხარისხის ამაღლებას. ჩვენ ვიბრძვით ამ დავალების შესასრულებლად, მაგრამ ზოგჯერ ჩვენგან დამოუკიდებელი მიზეზი — დეფექტიანი ქსოვილები გვიშლის ხელს. მიმდინარე წელს თბილისის აბრეშუმსაქსოვი ფაბრიკიდან მიღებული შტაპელის ქსოვილის 236 მეტრი დეფექტიანი აღმოჩნდა, იძულებული გავხდით იგი უკან დაგვებრუნებინა.

აბრეშუმის მქსოველებო! მოგიწოდებთ კიდევ უფრო აამაღლოთ პროდუქციის ხარისხი, ჩვენ კი ვკისრულობთ მომხმარებელს მივაწოდოთ საუკეთესო მზა ტანსაცმელი.

ვ. ილურიძე,
მკერავი, თბილისის პირველი სამკერვალო ფაბრიკა.

გავითვალისწინებთ შენიშვნებს

დიდი წარმატებები მოიპოვა ჩვენი ფაბრიკის საგრეხმა საამქრომ, რომელშიც მე ვმუშაობ. მიუხედავად ამისა, რომ საწარმოო ფართობი არ გაზრდილა, თანამედროვე დაზგებისა და მოწყობილობის დადგმით, შრომის მოწინავე მეთოდების გამოყენებით მნიშვნელოვნად ავამაღლეთ შრომის ნაყოფიერება, გავაუმჯობესეთ პროდუქციის ხარისხი.

აი რამდენიმე ციფრი: 1950 წელს დავამზადეთ 55 ტონა ნაგრეხი ძაფი, მიმდინარე წელს გამოვუშვებთ 89 ტონას. 1950 წელს საამქროს მიერ გადამუშავებული ნაგრეხის მხოლოდ 4,5 პროცენტი იყო პირველი ხარისხისა, 1952 წელს — მთელი პროდუქციის ნახევარი, წელს კი ეს ციფრი 76 პროცენტამდე აღწევენთ. საგრძნობლად შევამცირეთ ნაწეწი — ერთი პროცენტიდან 0,8 პროცენტამდე დავიყვანეთ.

ჩვენი კოლექტივი გაითვალისწინებს შეკრების მონაწილეთა მიერ გამოთქმულ შენიშვნებს და ეცდება კიდევ უფრო მაღალი ხარისხის ძაფით მომარაგოს აბრეშუმსაქსოვი საწარმოები.

თ. ცხოვიძე,
მხვეველი, მახარაძის ძაფსაღები ფაბრიკა.

მანქანამ შეუფერხებლად უნდა იმუშაოს

თვითეული ფეიქრის წარმატება დამოკიდებულია იმაზე, თუ რამდენად სრულად გამოიყენებს იგი მოწყობილობას, რამდენად გამართულად და შეუფერხებლად იმუშავებს მანქანა. მექანიკოსი შემკეთებლები მოწოდებული ვართ უზრუნველვყოთ დაზგა-დანადგარების შეუფერხებელი მუშაობა.

მე ასე ვმუშაობ: მანქანის შეკეთების დაწყებამდე ჯერ მუშისაგან გავიგებ დაზიანების მიზეზს, შემდეგ ვიწყებ გულმოდგინე რემონტს — ვუცვლი ნაწილებს. ვცდილობ სწრაფად შევაკეთო, რომ დაზგა დიდი ხნით არ მოცდეს.

ხალადარიგო ნაწილები, რომლებსაც თბილისის მანქანათა დეტალების ქარხნიდან ვიღებთ, ყოველთვის არ არის კეთილხარისხოვანი. ქარხანა ხშირად უვარგის სხმულებს გვაძლევს და ეს უარყოფით გავლენას ახდენს სამანქანო პარკის მუშაობაზე.

მექანიკურ საამქროში აქამდე მოძველებულ ტექნიკური იარაღებს ვიყენებთ. ჩვენი ფაბრიკის ადმინისტრაციამ უნდა იზრუნოს ამ საამქროს ახალი ტექნიკით აღჭურვისათვის.

მ. გასიევი,
შემკეთებელთა ბრიგადის ხელმძღვანელი, აბრეშუმსაქსოვი ფაბრიკა.

დაზგებს—მაღალხარისხოვანი ნაწილები

მართალი იყვნენ ამხანაგები, რომლებიც გვაკრიტიკებდნენ და აღნიშნავდნენ, რომ ჩვენს გამართულ მუშაობაზე დიდად არის დამოკიდებული ფეიქრების მიერ დამზადებული პროდუქციის ხარისხი. ჩვენი ქარხნის კოლექტივი მაქოებით, კოჭებით, საფეიქრო მანქანათა სხვა დეტალებითა და სათადარიგო ნაწილებით ამარაგებს საქართველოს საფეიქრო მრეწველობის საწარმოებს.

ტექნოლოგიური პროცესების გაუმჯობესებით და შრომის ნოვატორული მეთოდების დანერგვით განუწყვეტლივ სრულყოფთ წარმოებას. უკანასკნელ ხანებში სამსხმელო-მექანიკურ წარმოებაში განვახორციელეთ მრავალი ახალი ღონისძიება. სამსხმელო საქმეში ვიყენებთ ახალ, პროგრესულ მეთოდს, რომელიც გავრცელებულია დიდ ქარხნებში. ხარატები სულ უფრო ფართოდ სარგებლობენ ლეთონის დამუშავების უახლესი ხერხებით.

წარმოების სრულყოფაში დიდი წვლილი შეაქვთ ქარხნის მოწინავე ადამიანებს — გამამგონებლებსა და რაციონალიზატორებს — ამხ. შიგოვს, ნადარეიშვილს და სხვებს.

დ. ლუკაშვილი,
მანქანათა დეტალების ქარხნის მექანიკური საამქროს უფროსი.

ლაგოდეხის რაიონი. სოფელ შრომის კოლმეურნეობა „ლენინის ანდერძის“ ყანებში წელს მოსავალს კარგი პირი უჩანს.

სურათზე: კოლმეურნეობის თავმჯდომარე სოციალისტური შრომის გმირი გიორგი ნატროშვილი (მარჯვნივ) და მემინდვრეობის ბრიგადირი ალექსანდრე მაჭარაშვილი ამოწმებენ ყანებს.

ფოტო შ. ჩხეტიანისა.

ცნობები ჩაის პლანტაციებიდან

ქოგულეთი. (საკ. კორ.). სოფელ ქვემო ულიანოვკის კალინინის სახელობის კოლმეურნეობამ ვადამდე გადაჭარბებით შეასრულა ჩაის ფოთლის კრეფის მაისის გეგმა. ამავე რაიონის ჩაისუბნის ლენინის სახელობის კოლმეურნეობამ მაისის დავალების გადამეტებით სამშობლოს მისცა 10 ტონა ფოთოლი. კოლმეურნეები იბრძვიან ჰექტარზე საშუალოდ 5.000 კილოგრამი ჩაისათვის. კოლმეურნე ა. ყურშუბაძე დღეში 70-80 კილოგრამ ფოთოლს კრეფს. მისი ვალდებულებაა მოსავლელად მიჩენილ ნახევარ ჰექტარზე 7.000 კილოგრამი ფოთოლი მიიღოს.

ოჩამჩირე. ზუგდიდელ მეჩაიეთა მოწოდებამ ჩაის ფოთლის უხვი მოსავლის მოყვანისათვის სოციალისტური შეჯიბრების გაჩაღების შესახებ რაიონის კოლმეურნეობებში ცხოველი გამოხმაურება ჰპოვა. სოფელ აკვასკის ლენინის სახელობის კოლმეურნეობის წევრებმა გააძლიერეს ჩაის ფოთლის კრეფის ტემპი და პირობა დადეს 61 ჰექტარი ფართობის თვითეულ ჰექტარზე მიიღონ 8.000 კილოგრამი ფოთოლი. ჰექტარზე 10.000 კილოგრამი ნედლეულის მიღება იკისრეს კოლმეურნეებმა ა. ემოყრძემ, გ. მიქვაბიამ, ჭ. მალანძიამ.

მ. ჭოტუა.

გალი. ჩაის პლანტაციებში გაჩაღებულია შემოქმედებითი შრომა. კოლმეურნეები ჩაებნენ სოციალისტურ შეჯიბრებაში ჩაის უხვი მოსავლის მოყვანისათვის, პირველი შედეგები საუკეთესოა. კოლმეურნე ვ. აფუმავა და ბ. ფარცვანია ჩაის კრეფის დღიურ ნორმებს დიდი გადაჭარბებით ასრულებენ.

ლ. გოგოხია.

ჩოხატაური. სოციალისტური შეჯიბრების გაჩაღებით ბევრი კოლმეურნეობა, ბრიგადა, რგოლი და ცალკეული კოლმეურნე დაწინაურდა ჩაის კრეფაში. სოფელ შუაგანახლების კოლმეურნეობის წევრმა სოციალისტური შრომის გმირმა ეთერ ჯიბუტმა შეჯიბრებაში ჩაბმისას იკისრა მოსავლელად მიჩენილ ერთ ჰექტარ პლანტაციაზე მიიღოს 16.000 კილოგრამი ხარისხოვანი ჩაის ფოთოლი, ქვემო ერეთის კოლმეურნეობის წევრმა ეკატერინე დოლიძემ — 12.400 კილოგრამი, ხოლო ხიდისთავის კოლმეურნეობის წევრმა პოლინე ხუნდაძემ 9.000 კილოგრამი ფოთოლი ნახევარ ჰექტარზე.

ა. გოგუაძე.

მზადება მოსავლის აღებისათვის

ეროვნული ეკონომიკა

გურჯაანელთა წინადადება

გურჯაანის რაიონში პურეულის მოსავალს კარგი პირი უჩანს. ბაკურციხის, კარდანახის და სხვა კოლმეურნეობათა ყანებში ჰექტარზე საშუალოდ 18-20 ცენტნერ პურს მოელიან. გურჯაანელი მექანიზატორები მოსავლის აღებისათვის ენერგიულად ემზადებიან. მტს-მა (დირექტორი დ. როსტომაშვილი, მოადგილე პოლიტიკურ ნაწილში ვ. ჭიღოლავაშვილი) კომბაინები კარგად შეაკეთა. ახლად მიიღეს სამი მძლავრი კომბაინი. მექანიზატორებმა კომბაინების მუშაობის გასაუმჯობესებლად ახალი რაციონალიზატორული ღონისძიებანი განახორციელეს. თვითმავალ კომბაინს მჭრელი აპარატის მამოძრავებელი ღვედი ხშირად უზიანდებოდა. აგრეგატი ცდებოდა. მექანიკოსებმა ი. რუაძემ და ს. კვირიაშვილმა კომბაინერ ვ. ხუროშვილის დახმარებით ღვედი კბილანით შეცვალეს. ეს უზრუნველყოფს კომბაინის ნორმალურ მუშაობას.

ალაზნის ნოყიერ ველზე პური მაღალი იზრდება. საღამოთი სწრაფად ნესტიანდება. კომბაინი „სტალინეც-6“ სრულყოფილი მანქანაა, მაგრამ ვენტილატორს შემგროვებლამდე ნესტიანი ბზის ატანა უძნელდებოდა, მუშაობა ფერხდებოდა. ი. რუაძემ და სხვებმა კომბაინზე ნამჯის ამტანი ტრანსპორტიორი ისე დააყენეს, რომ პირველი წმენდის ცხრილიდან ბზე პირდაპირ ტრანსპორტიორზე გადადის და ნამჯასთან ერთად გროვდება. ამით თავიდან იქნება აცილებული კომბაინის გაჩერება. ამასთან ბზე აღარ დაიფანტება. მას ნამჯასთან ერთად გაზიდავენ.

ისეთ ადგილებში, სადაც კომბაინი ვერ იმუშავებს, მოსავალს ხელით აიღებენ. მტს-მა სალეწი მანქანები მაღალხარისხოვნად შეაკეთა. მზად არის ხორბლის დამახარისხებელი მანქანებიც. კოლმეურნეობების კუთვნილი ტრიერების, სანიავებლების და სხვა მანქანების შეკეთებას მტს-ის მექანიზატორები ახორციელებენ. კოლმეურნეობებში შეკეთებულია „სოტის“ მარკის ტრაქტორები, რომელიც გამოყენებული იქნება სანიავებლებისა და ტრიერების ასამუშავებლად.

შარშან მინდვრებიდან ნამჯის გატანა გვიანდებოდა. წელს ამ სამუშაოს მტს-ი შეასრულებს, საამისოდ მიღებულია ნამჯის გასატანი მოწყობილობანი. მტს-მა კოლმეურნეობებში გამართა ტრაქტორის მისაბმელი ნამჯის შემგროვებლები.

ამას წინათ მოეწყო გურჯაანის მანქანა-ტრაქტორთა სადგურის მექანიკოსთა კრება. კრებაზე განხილულ იქნა მოსავლის სწრაფად და უდანაკარგოდ აღებისათვის სოციალისტური შეჯიბრების გაშლის საკითხი. კომბაინერმა ვ. ლუდიძემ „სტალინეც-6“ მარკის კომბაინით 500 ჰექტარის მომკა იკისრა და შეჯიბრებაში კომბაინერი ი. ბელიანინი გამოიწვია. გადიდებული ვალდებულებანი აიღეს და სოციალისტურ შეჯიბრებაში ჩაებნენ კომბაინერები: ი. კუპრაშვილი, ს. გოგოლაშვილი და სხვები. კომბაინერები წელს საათობრივი გრაფიკით იმუშავებენ.

ს. ქოჩლაძე,
„კომუნისტის“ კორესპონდენტი.

ტყვიაველ მექანიზატორთა ახალი ვალდებულებანი

ტყვიავის მტს-ი მოწინავეა მთელ გორის რაიონში. იგი საწარმოო გეგმებს მნიშვნელოვანი გადამეტებით ანაღდებს. დიდ ყურადღებას აქცევს მინდვრის სამუშაოთა ხარისხს და კოლმეურნეობებთან დადებული ხელშეკრულებით გათვალისწინებულ სამუშაოებს დაწესებულ ვადებში ასრულებს. მტს-ი (დირექტორი დ. დადიანი, მისი მოადგილე პოლიტნაწილში ი. საური) კარგად ემზადება პურეულის მოსავლის აღებისათვის. კომბაინების შეკეთება აქ ვადამდე დაამთავრეს.

ტყვიაველმა მექანიზატორებმა განხილეს თავთავიანი კულტურების მოსავლის აღებისათვის მზადების საკითხი და ვალდებულება იკისრეს:

გეგმით გათვალისწინებული 2.900 ჰექტარის ნაცვლად მოსავალი აიღონ 3.200 ჰექტარზე;

ყველა კომბაინზე მოაწყონ ელექტროგანათება და აგრეგატები ღამითაც ამუშაონ;

ყველა კომბაინზე მოაწყონ მარცვალსაჭერი და ხანძარსაწინააღმდეგო საშუალებები, არ დაუშვან დანაკარგი, ხორბლის ჩამოცლა ბუნკერიდან ავტომანქანებში და საზიდრებში მოახდინონ კომბაინის შეუჩერებლად;

მიაღწიონ იმას, რომ ყოველდღე მოსავალი აიღონ „სტალინეც-6“ მარკის კომბაინით 20-22 ჰექტარზე, „კომუნარით“ — 12 ჰექტარზე. თვითმავალი კომბაინით — 13 ჰექტარზე;

მოსავლის აღება დაამთავრონ 25 სამუშაო დღეში და მნიშვნელოვანი რაოდენობით დაზოგონ საწვავი.

ცალკეულმა მექანიზატორებმა უფრო დიდი ვალდებულებები აიღეს. კომბაინერმა თ. რაკოვმა პირობა დადო „სტალინეც-6“ მარკის კომბაინით ყოველდღიურად პური მომკას 25 ჰექტარზე, სულ აიღოს 600 ჰექტარი მოსავალი და დაზოგოს 400 კილოგრამი საწვავი. კომბაინერმა ზ. გოგიჩაშვილმა იკისრა სეზონში მოსავალი აიღოს 500 ჰექტარზე, კომბაინერმა გ. ქარელმა — თვითმავალი კომბაინით პურეული აიღოს 300 ჰექტარზე და დაზოგოს 300 კილოგრამი საწვავი.

ახალსოფლის მტს-ის მექანიზატორები ჩაებნენ სოციალისტურ შეჯიბრებაში მოსავლის უდანაკარგოდ აღებისათვის და იკისრეს გეგმის გადამეტებით მომკან 1.000 ჰექტარი. ამ მტს-ის კომბაინერმა ვ. მანძულაშვილმა სოციალისტურ შეჯიბრებაში გამოიწვია ტყვიავის მტს-ის კომბაინერი ზ. გოგიჩაშვილი და პირობა დადო, რომ „სტალინეც-6“ კომბაინით ყოველდღიურად პური მომკას 20-25 ჰექტარზე, სულ კი — 550 ჰექტარზე. კომბაინერი ი. კრავჩენკო იმისათვის იბრძვის, რომ წელს მოსავალი აიღოს 600 ჰექტარზე.

ნ. ფატარიძე.

აქ შენდება ახალი კომბინატი

ვაგონიდან გამოსვლისთანავე მგზავრს შმაგი ქარი შეეფეთა. მატარებლის შემადგენლობას ამოეფარა, მაგრამ მალე შეჭიკივლა ორთქლმავალმა, ვაგონები ერთიმეორეზე ჩამოეცალნენ და იგი ამოვარდნილ ქარის პირისპირ დარჩა. ვაგზალს შეაფარა თავი. ქარი არ ცხრებოდა. სადგურს აზანზარებდა, თითქოს ამ პატარა შენობის ძირფესვიანად ამოგდებას ლამობდა, მუქარით ფანჯრებში ზუზუნებდა და მავთულებში წოიდა.

— სულ აქ ხომ არ ვიქნები, — გაიფიქრა ლუარსაბმა, საყელო წამოიწია, ქუდი ყურებამდე ჩამოიფხატა და გაოვიდა. ჯერ გამართული მიდიოდა, „ცოტა შენელებულაო“, — გაიფიქრა კიდეც, მაგრამ იმ წუთს ქარმა ისეთი ძალით წამოუბერა, რომ ვაკაცი წაბარბაცა. თავი ჩაღუნა, მძიმე ნაბიჯით გასწია წინ, მოსასხამის კალთები მუხლებში ებლანდებოდნენ, ხან ზედ შემოესალტებოდნენ, ხან ფრიალებდნენ. შემოდგომის ქარის სუსი უწკეპლავდა სახეს, ყელს, სადაც კი შეაღწევდა.

კაცი და ქარი შეებნენ ერთმანეთს.

რამდენჯერ დაბარბაცა ლუარსაბ ავალიშვილი შემხვედრი ქარის ძალამ, მაგრამ მაინც უკან არ იხევდა, სულ წინ მიიწევდა. ახლო-მახლო თავშესაფარი არ ჩანდა. გრძელ ბორცვს მიუახლოვდა, იმას ამოეფარა, ცოტახანს შვებით ამოისუნთქა, უკან რომ მოიხედა, გაუკვირდა, სადგურიდან რამდენიმე ასეული მეტრი მანძილი ძლივს გაევლო.

მყუდროში მდგომმა ყური მიუგდო უცნაურ ხმებს. ლარებად გაბმულ მავთულებზე უკრავდა ქარი.

როგორც კი გზა განაგრძო, ჰაერის ტალღამ, თითქოს ვიღაცამ ხელი აჰკრაო, თავიდან ქუდი მოსტაცა. ქუდი მინდორზე დაგორდა. ლუარსაბი გამოედევნა, მაგრამ დარწმუნდა, რომ ვერ დაეწეოდა, და თავი მიანება. თმა თვალებზე ჩამოეშალა.

— ეს რა უბედური ადგილია, რა ჯანდაბაა, — იმეორებდა თავისთვის, — აქ არაფრის აშენება არა ღირს. — ერთხანს გადაწყვიტა უკან დაბრუნებულიყო, მაგრამ გაახსენდა ამხანაგების გაფრთხილება: გირჩევთ არ წახვიდე, ინანებო, და გადაწყვიტა: რადაც უნდა დასჯდომოდა მისულიყო მომავალი მშენებლობის ადგილამდე.

რა დიდი განსხვავებაა იმას შორის, რაც მაშინ აქ დახვდა სამუშაოთა მწარმოებელს ინჟინერ ლუარსაბ ავალიშვილს, და რასაც ახლა აქ ხედავს! ან რა შედარებაა!

ორი წლის წინათ, შემოდგომაზე, როცა პირველი მშენებლები გამოჩნდნენ, ახლანდელი მშენებლობის საწარმოო და საცხოვრებელი მოედნები ტრიალ მინდორს წარმოადგენდა, ახლომახლო არც ერთი მოზრდილი ან ხეირიანი შენობა არ ჩანდა.

მომავალი დიდი საავეჯო კომბინატის ვრცელ ტერიტორიაზე ქოხივით პატარა ხუხულა იყო ერთადერთი „ნაგებობა“, რომელსაც მაშინდელი მშენებლები, მათ შორის ავალიშვილი, აფარებდნენ თავს.

ახლა ინჟინერი ავალიშვილი საფანერო საამქროს მეორე სართულზე დგას და გასცქერის მთელ მშენებლობას: საამქროთა ზოგან დამთავრებულ კორპუსებს, ზოგან ამოყვანილ კედლებს. ცოტა მოშორებითაც, აგურის ღობის გადღმა, მშენებლობაა გაჩაღებული. იქაც დამახასიათებელი ფუსფუსია, მუშაობენ ამწეები, მიმოდიან საბარგო ავტომანქანები, ხმაურობენ ბეტონსარეველები, მოშორებით გუგუნებს თხრილსათხრელი მანქანა, რომელსაც წყალსადენისა და კანალიზაციის ქსელისათვის ღრმა ტრანშეა გაეკვლია ახალი დასახლების გაყოლებით.

თბილისის საავეჯო კომბინატის მშენებლობა. წინა პლანზე (მარცხნიდან) მეარმატურე ვ. გოჩაშვილი, სამუშაოთა მწარმოებელი ინჟინერი ლ. ავალიშვილი, მშენებლობის მთავარი ინჟინერი თ. ჩიჩუა და მებეტონეთა ბრიგადის ბრიგადირი ვ ვასილევი ამოწმებენ მთავარი კორპუსის ჩარჩოების საძირკვლის ნიშნულებს.

ფოტო გ. ვახტანგაძისა.

გასცქერის ავალიშვილი თვითეული მშენებლისათვის ამ ყველაზე ახლობელ სურათს და გული სიხარულით ევსება. ის, რაც ასე შორეულად ეჩვენებოდა, ისე შეუმჩნეველად მოუახლოვდა, რომ უკვირს: კიდევ ორი წელიწადიც, და კომბინატის კონვეიერიდან ჩამოვა პირველი სკამი თუ მაგიდა. თითქოს გადაავიწყდა კიდეც პირველი შემოდგომის გადაუღებელი წვიმები, გაუვალი ტალახი, გადატრუსულ მინდორზე სამგორიდან წამოსული ქარის წივილი, ახლაც რომ ყურში ჩარჩენია. რამდენი სიძნელე ეღობებოდათ წინ, რამდენი ძნელად გადასაჭრელი საკითხი წამოიჭრებოდა ხოლმე, მაგრამ არცერთ მათგანს არ შეშინებიან მშენებლები. მშენებლობის მჩქეფარე ცხოვრებაში ახლაც მცირე სიძნელეები როდი ხვდებათ, მაგრამ სწორედ მათს გადალახვაშია შრომის სიხარული, ცხოვრების აზრი.

* * *

ავეჯის ეს კომბინატი, რომელიც სადგურ ნავთლუღ მეორეს მახლობლად შენდება, ერთ-ერთი უდიდესი და მოწინავე ტექნიკით აღჭურვილი საწარმოო იქნება საბჭოთა კავშირში. ავეჯის დამზადების ყველა სამუშაო მექანიზებული იქნება, კომბინატის ტერიტორიაზე ხეტყის მიღებიდან დაწყებული, როცა ამწეები მორებს მატარებლიდან პირდაპირ ნედლეულის აუზში გადაუშვებენ, უმაღლესი ხარისხის სხვადასხვა გარნიტურის ავეჯის მოპირკეთებამდე.

კომბინატის საწარმოო სიმძლავრეზე ნათელ წარმოდგენას იძლევა შემდეგი ციფრები: კომბინატი ყოველწლიურად გამოუშვებს 2 ათას ცალ სასადილო (ბუფეტი) და წიგნის კარადას, 6.000 სასადილო მაგიდას, 50 ათას რბილ სკამს, 4.000 საწერ მაგიდას. გამოუშვებენ ოთხი, ცხრა და ჩვიდმეტი ნაპრისაგან შემდგარ პირველი და უმაღლესი კლასის ავეჯის გარნიტურს საწოლი და სასადილო ოთახებისა და კაბინეტებისათვის. გარდა ამისა, კომბინატში დაამზადებენ 3.200 კუბმეტრ ფანერას და 4.000 კუბმეტრ სადურგლო ფილებს, რომლებსაც გამოიყენებენ ავეჯისათვის სხვა ფაბრიკებში.

ნათელუღის ავეჯის კომბინატის პროდუქცია მთლიანად დააკმაყოფილებს საქართველოს მოთხოვნილებას ავეჯზე. ამ საწარმოს ფანერა და სადურგლო ფილები გაიგზავნება ამიერკავკასიის მოძმე რესპუბლიკებშიც.

სამშენებლო სამუშაოთა მნიშვნელოვანი ნაწილი უკვე შესრულებულია. დამთავრდა სახერხი ქარხნის მშენებლობა და შეუდგნენ ხერხ-ჩარჩოს მონტაჟს, საშრობ და საქვაბე საამქროებშიც სამუშაოები მთავრდება, დაიწყო საორთქლე ქვაბის დადგმა. სადურგლო ფილების საამქროს ორსართულიანი კორპუსის კედლები ამოყვანილია, დამთავრდა სართულთშორისი გადახურვა, სეგმენტურ ფერმებსა და რკინაბეტონის თაღებს ამზადებენ სახურავისათვის. მშენებლები შეუდგნენ ამ საამქროს მთავარი აგრეგატის — სამოცდათორმეტტონიანი ჰიდრავლიკური წნეხის დამონტაჟებას...

მშენებლობის უფროსმა ავთანდილ ჯანელიძემ ფანერის საამქროს მეორე სართულიდან სახელდახელოდ ნაკეთებ კიბეზე ჩამოირბინა, შემდეგ მიწის ქვაბულში ჩავიდა, სადაც მთავარი კორპუსის საძირკველში ბეტონს ასხამდა მშენებელ მუშათა ბრიგადა. ბეტონის წვეთებს დაეწინწკლა მუშების სპეცტანსაცმელი.

— როდის იქნება მზად? — ჰკითხა სამუშაოთა მწარმოებელს მშენებლობის უფროსმა და სწრაფად დაატანა,— მალე უნდა დაამთავროთ, ლუარსაბ, დრო არ ითმენს.

— ხვალ მზად გვექნება, — უპასუხა ავალიშვილმა, — ასე არ არის, ბიშებო? — გადასძახა მებეტონეებს.

— ასეა, ასე, — უმალ შესძახეს მუშებმა, თითქოს უნდოდათ ეთქვათ, „ოღონდ ნუ გაგვაცდენთ და უფრო ადრეც მოვრჩებითო“.

მთავარი კორპუსი მშენებლობის ყველაზე პასუხსაგები და მნიშვნელოვანი ობიექტია, აქ, საქართველოში პირველად, მოხდება კორპუსიანი ავეჯის აწყობა კონვეიერზე.

სამრეწველო მოედნის მშენებლებს არ ჩამორჩებიან ბინათმშენებლები, რომლებსაც სამუშაოთა უფროსი მწარმოებელი ვლადიმერ კალაძე ხელმძღვანელობს. მრავალი საცხოვრებელი და ადმინისტრაციული სახლი უკვე აშენებულია. თვრამეტ ორბინიან კოტეჯს სადაც არის გადასცემენ ჩასასახლებლად, საერთო საცხოვრებლის შენობას უკვე ხურავენ, სამ-ოთხსართულიან სახლებზე კი მეორე სართულის კედლები ამოჰყავთ ვასილ კრასნიხისა და გაბრიელ ჭოლიაშვილის ბრიგადებს. სართულშორის გადახურვაზე ქიტო ძამაშვილის ბრიგადის წევრები მუშაობენ. აქ თვითეულ ბინაში ორი-სამი ოთახი, სამზარეულო, სააბაზანო და სხვა დამხმარე სათავსოები იქნება.

ნარგავები აშრიალდება საცხოვრებელი უბნის ქუჩებში.

* * *

აი ახლაც უბერავს სამგორის ქარი ამ ადგილებში, აქეთ-იქით აწყდება, მაგრამ ძველებურად ვეღარ თარ

საბჭოთა მშენებლობა

მეჯვრისხეველთა საპასუხოდ

ახლა, როცა საკოლმეურნეო მინდვრებზე გაჩაღებულია მუშაობა ყველა სასოფლო-სამეურნეო კულტურის უხვი მოსავლის მისაღებად, კიდევ უფრო იზრდება სასოფლო საბჭოს ორგანიზატორული როლი ახალ სამეურნეო წარმატებათა მოპოვების საქმეში. წარმატების მოსაპოვებლად განსაკუთრებული მნიშვნელობა ენიჭება სასოფლო საბჭოებს შორის სოციალისტური შეჯიბრების სწორად მოწყობას. ამიტომ არის საყურადღებო გორის რაიონის მეჯვრისხევის სასოფლო საბჭოს ინიციატივა: მოეწყოს სასოფლო საბჭოების სოციალისტური შეჯიბრება ყველა სასოფლო-სამეურნეო კულტურის უხვი მოსავლის მისაღებად.

ჩვენი სასოფლო საბჭოს ბევრი დეპუტატი აქტიურად მონაწილეობს კოლმეურნეობათა სამეურნეო-ორგანიზაციული განმტკიცებისათვის ბრძოლაში. საბჭოს სასოფლო-სამეურნეო მუდმივი კომისია კოლმეურნეობებში მინდვრის სეზონურ სამუშაოების დაწყების პირველი დღეებიდანვე ფხიზლად სწავლობდა ადგილებზე არსებულ მდგომარეობას, მინდვრის სამუშაოები თავიდან არც თუ ისე ორგანიზებულად დაიწყო. იყო ნაკლოვანებები: ტრაქტორების მოცდენა, ცალკეულ საწარმოო ბრიგადებში შრომის დაბალი დისციპლინა და სხვ. კომისიამ მორიგი სესიის დღის წესრიგში დააყენა საგაზაფხულო სამუშაოების მიმდინარეობის საკითხი. სესიამ კონკრეტულად იმსჯელა გამოუყენებელ შესაძლებლობებზე, დასახა ღონისძიებანი, დეპუტატებისაგან მოითხოვა ეჩვენებინათ ავანგარდული როლი ხვნა-თესვის შემჭიდროებულ ვადებში და მაღალხარისხოვნად ჩატარების საქმეში.

გაჩაღდა მუშაობა სესიის გადაწყვეტილების შესრულებისათვის. სოფელ ფრინველის კოლმეურნეობაში პირველ ხანებში იყო გუთნეულების მოცდენის შემთხვევები. ამ მდგომარეობას ყურადღება მიაქცია სასოფლო საბჭოს დეპუტატმა გ. ხარებოვმა. დეპუტატმა კარგად გამოიყენა სოფლის აქტივი იმისათვის, რომ უზრუნველეყო დამატებით ორი გუთნეულის გამოყენა. ერთ-ერთ გუთნეულზე თვითონ მან დაიწყო გუთნისდედად მუშაობა და ყველაზე უკეთეს მაჩვენებლებს მიაღწია. კოლმეურნეობაში მნიშვნელოვნად დაჩქარდა საგაზაფხულო სამუშაოთა ტემპი.

სასოფლო საბჭოს დეპუტატი ი. დურგლიშვილი, სოფელ ავნევის ბერიას სახელობის კოლმეურნეობის ერთ-ერთი საწარმოო ბრიგადის ხელმძღვანელი, კოლმეურნეობაში სოციალისტური შეჯიბრების წამომწყები გახდა. ბრიგადა ერთი პირველთაგანი მორჩა საგაზაფხულო კულტურების თესვას, შემოდგომის ჯეჯილების გამოკვებას. ი. დურგლიშვილის ბრიგადა იბრძვის იმისათვის, რომ თვითეულ ჰექტარზე მოიყვანოს სულ ცოტა 20 ცენტნერი ხორბალი, 400 ცენტნერი შაქრის ჭარხალი და სხვ.

ავნევის სასოფლო საბჭოში მებაღეობა-მევენახეობას წამყვანი ადგილი უკავია. წელს განსაკუთრებით ფართოდ არის გაჩაღებული მებაღეებისა და მევენახეების სოციალისტური შეჯიბრება. მოწინავეთა რიგებში არიან სასოფლო საბჭოს დეპუტატები — სოფელ ნულის კოლმეურნეობის წევრები დ. ტაბატაძე და ვ. პეტრიაშვილი. უხვი მოსავლისათვის ენერგიულად იბრძვიან სასოფლო საბჭოს დეპუტატები — ლ. ფილიევი, ხ. თიბილოვი, დ. ფილიევი და სხვები. ჩვენი სასოფლო საბჭოს ოცდათხუთმეტივე დეპუტატი საკოლმეურნეო წარმოების გადამწყვეტ უბნებზე დგას.

მოსავლიანობის გადიდებასთან ერთად ახლა დიდ ყურადღებას ვაქცევთ სოფლის კეთილმოწყობას, კულტურულ დასვენებას, მშრომელთა მატერიალურ-საყოფაცხოვრებო პირობების გაუმჯობესებას.

გორის რაიონის მეჯვრისხევის სასოფლო საბჭოს ინიციატივის პასუხად საჭიროა საუკეთესოდ მოვაწყოთ სოციალისტური შეჯიბრება. ამ საქმეში ჩვენ ზნაურის მშრომელთა დეპუტატების რაიონული საბჭოს აღმასკომის კონკრეტული ხელმძღვანელობა და დახმარება გვჭირდება.

ა. თადტაევი,
ზნაურის რაიონის ავნევის სასოფლო საბჭოს აღმასკომის თავმჯდომარე.

ᲓᲐᲑᲐ ᲐᲕᲭᲐᲚᲘᲡ ᲙᲔᲗᲘᲚᲓᲗᲝᲜᲧᲝᲑᲐ

მიმდინარე წელს დიდი სამუშაოებია გათვალისწინებული დაბა ავჭალის კეთილმოწყობისათვის.

მთავარ სამუშაოს, რომლის დაწყებაც ნავარუდევია 15 ივნისიდან, წარმოადგენს ლენინის ქუჩის მოასფალტება გლდანის ხევიდან ფოლად-თუჯსამსხმელო ქარხნამდე. მოასფალტებულ იქნება 7.200 კვადრატული მეტრი გზის სავალი ნაწილი.

უკვე დამთავრდა 500 კვადრატული მეტრი ტროტუარის მოასფალტება სტალინის სახელობის პარკიდან პურის საცხობ ქარხნამდე. ბეტონის არსებული კოუვეტი და მოასფალტებული ტროტუარი გაგრძელდება ფოლად-თუჯსამსხმელო ქარხნის მთავარ შესასვლელამდე.

სადგურის მოედანზე მოეწყობა ადგილობრივი მნიშვნელობის ღვარსადენი. ქუჩების გასამწვანებლად დარგულია 115 მრავალწლიანი მცენარე.

სტალინის სახელობის პარკს ამ დღეებში შეემატა 2.600 კვადრატული მეტრი ფართობი, სადაც დაირგვება მრავალი ხე და გაკეთდება დეკორაციული აუზი, პარკში მოეწყობა ავრეთვე რადიორეპროდუქტორი.

მიმდინარე წელს დამთავრდება ქუჩების გათების ქსელის კაპიტალური რემონტი.

გაზეთი „სტალინის დროშა“

საქართველოს კურორტები

12 ᲐᲗᲐᲡᲘ ᲜᲝᲠᲩᲘ ᲓᲐᲛᲡᲕᲔᲜᲔᲑᲔᲚᲘ

წაღვერში, ბაკურიანში, ახალდაბაში, ცემში, ტბაში, ციხისჯვარში, მზეთამზეში და სხვა კურორტებზე ეწყობა 50-ზე მეტი პიონერბანაკი და საბავშვო ბაღი, სადაც ზაფხულის ცხელ დღეებს გაატარებს 12 ათასამდე მოსწავლე და სკოლამდელი ასაკის ბავშვი. ნორჩი დამსვენებლებისათვის კურორტებზე შექმნილია საუკეთესო პირობები: გამოყოფილია სასურსათო პროდუქტების ფონდები, ეწყობა საბავშვო ლიტერატურითა და ჟურნალ-გაზეთებით მდიდარი სამკითხველოები, შედგენილია მასობრივ-აღმზრდელობითი მუშაობის გეგმები.

ᲛᲘᲜᲔᲠᲐᲚᲣᲠᲘ ᲬᲧᲚᲔᲑᲘᲡ ᲐᲮᲐᲚᲘ ᲥᲐᲠᲮᲐᲜᲐ

გაცხოველებული ტემპით მიმდინარეობს ბორჯომის მინერალური წყლის ჩამომსხმელი ახალი ქარხნის მშენებლობა. სამუშაოთა უმეტესი ნაწილი უკვე შესრულებულია. ქარხანა ამუშავდება მომავალი წლის პირველ კვარტალში. მისი ამუშავების შემდეგ ერთიორად და უფრო მეტად გაიზრდება სამკურნალო მინერალური წყლის სასაქონლო პროდუქცია და იგი გადაჭარბებს 70 მილიონ ბოთლს წელიწადში.

ქარხნის მშენებლობის პარალელურად მიმდინარეობს მუშა-მოსამსახურეთა სამი სამართლიანი საცხოვრებელი სახლის მშენებლობა. შენობები მზად იქნება მიმდინარე წლის ბოლოსათვის.

ᲛᲝᲓᲘᲡ ᲓᲐᲛᲡᲕᲔᲜᲔᲑᲔᲚᲗᲐ ᲜᲐᲙᲐᲓᲘ

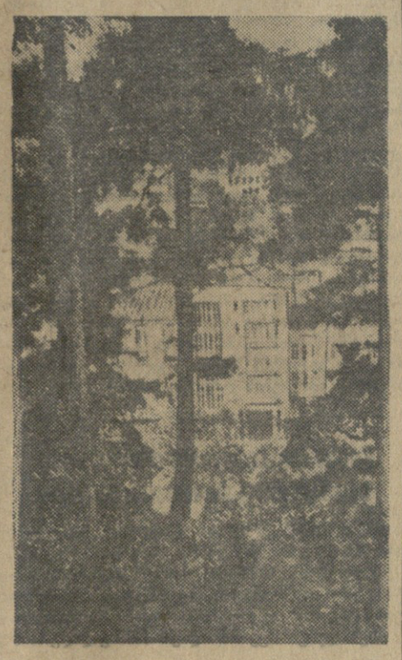

ბორჯომის პირველ სანატორიუმში 1 ივნისიდან დაიწყო დამსვენებელთა პირველი ნაკადის მიღება. წელს კაპიტალურად შეკეთდა სანატორიუმის მთელი შენობა და დამხმარე ნაგებობანი. წლის განმავლობაში სანატორიუმი გაატარებს 1.400 დამსვენებელს. სანატორიუმი უზრუნველყოფილია საკუთარი მეურნეობიდან მიღებული საღი ბოსტნეულით და რძის პროდუქტებით. სანატორიუმის ავტობუსი მოემსახურება დამსვენებლებს როგორც მინერალური წყლების პარკში აბაზანებზე წაყვანით, ისე ექსკურსიების მოსაწყობად ბორჯომის ხეობაში.

• • •

სურათებზე: 1. მინერალური წყლების პავლიონი კურორტ ბორჯომის ორჯონიკიძის სახელობის პარკში. 2. საკავშირო პროფსაბჭოს სანატორიუმის ერთ-ერთი კორპუსის ხედი ლიკანში. 3. კურორტ ბორჯომის საერთო ხედი.

საერთაშორისო თემაზე

„ᲐᲛᲔᲠᲘᲙᲣᲚᲘ ᲪᲮᲝᲕᲠᲔᲑᲐ“ ᲩᲐᲥᲠᲘᲚᲘᲐᲨᲘ

ამას წინათ ამერიკულმა ჟურნალმა „მანსლი რევიუმ“ გამოაქვეყნა სტატია იაპონელი სტუდენტისა, რომელიც ამერიკის შეერთებულ შტატებში სწავლობდა. ეს სტუდენტი წერს, რომ მას წინათ სერიოზულად მიაჩნდა შეერთებული შტატები „დემოკრატიის სამშობლოდ და დასაყრდენად“. მაგრამ ამერიკის შეერთებულ შტატებში ერთი წლის ყოფნის შემდეგ იაპონელი სტუდენტის ილუზიები თითქმის მთლიანად გაქარწყლდა. თანამედროვე შეერთებული შტატები მას ომამდელი ფაშისტური იაპონიის მსგავსი ეჩვენა.

„ამერიკულმა ცხოვრებამ“, აბადღებულმა ოკეანესგადმურმა „დემოკრატიამ“ იაპონელ სტუდენტს იმედები რომ გაუცრუა, ეს სავსებით გასაგებია. მაგრამ უნდა ითქვას, რომ ამისათვის სრულებითაც არ არის საჭირო ოკეანეს გადაღმა წასვლა. იაპონიაში ამერიკელი ოკუპანტების საქციელი საკმაოდ მკვეთრმეტყველურად მოწმობს, თუ რას წარმოადგენს „ამერიკული ცხოვრება“ მოქმედებაში.

მიუხედავად იმისა, რომ ამერიკის შეერთებულმა შტატებმა ხელი მოაწერეს „საზავო ხელშეკრულებას“ და „უშიშროების პაქტს“ იაპონიასთან, ამერიკის სამხედრო ხროვა იაპონიაში ისე იქცევა, რომ ყოველგვარი ლაპარაკი მშვიდობასა და უშიშროებაზე გაისმის მხოლოდ როგორც დაცინვა.

თითქმის დღე არ გაივლის ისე, რომ ამერიკელმა ოკუპანტებმა არა სცემონ იაპონელ მოქალაქეებს, არ გაძარცვონ, არ დაუპატიმრონ ისინი, რომ იაპონელი ქალიშვილი ან ქალი ამერიკული სამხედრო ფორმით გამოწყობილ სადისტთა მსხვერპლი არ გახდეს. ამერიკელები ნამდვილ ბატონებად გრძნობენ თავს იაპონიაში, — მათი დაზვერვა იტაცებს იაპონელ მოქალაქეებს, შეიარაღებული ძალები მიწიდან ერეკებიან გლეხებს, მრეწველობაში ამერიკელი ინსტრუქტორები ისე ექცევიან მუშებს, როგორც მონებს.

მთელი იაპონია აღელვა ეგრეთწოდებულმა ვატარუ კაძის საქმემ. კაძი უკანონოდ დაუპატიმრა და მთელი წლით საპყრობილეში ჩასვა ამერიკის დაზვერვამ. კაძის ისტორია გამონაკლისი როდია. ბევრ იაპონელ მოქალაქეს აპატიმრებს ამერიკის დაზვერვა, რომელიც იაპონიაში სრული ექსტერიტორიალობით სარგებლობს. დაპატიმრებულებს სცემენ, ყოველნაირად აწამებენ, ხოლო ზოგიერთი ხანგრძლივი დროით გადაჰყავთ საპყრობილეში კუნძულ ოკინავაზე. მაგალითად, ამერიკელმა აგენტებმა დიდხანს ცემის შემდეგ მოკლეს სახელმწიფო რკინიგზების სამმართველოს მთავარი მმართველი სიმოიაში მისი დემოკრატიული რწმენისათვის. ჰაკისტანის გაზეთი „იმროზი“, იმოწმებს რა ტოკიოელი კორესპონდენტების ცნობებს, წერს, რომ ამერიკის დაზვერვა დაკითხვებისა და წამების ფარულ ადგილად იყენებს ტაცისაკის, კევასაკის, ციცისაკის რაიონებში, სინობაჩუნოს აუზის ახლოს და იაპონიის სხვა რაიონებში მდებარე 25 კერძო ვილას. კუნძული ოკინავა საკონცენტრაციო ბანაკი გახდა იმ იაპონელი მოქალაქეებისათვის, რომლებიც ოკუპანტების წინააღმდეგ იბრძვიან თავიანთი სამშობლოს დამოუკიდებლობისათვის. 1948 წელს ამერიკის დაზვერვის აგენტებმა, როგორც იტალიური გაზეთი „პაეზი სერა“ იუწყებოდა, მოიტაცეს 37 იაპონელი მოხელე, 1952 წელს — 16 მოხელე. მათ წამებით აიძულებენ ჯაშუშური მუშაობა გასწიონ თავიანთივე თანამემამულეების წინააღმდეგ.

შემაძრწუნებელ, ნამდვილ მონურ მდგომარეობაში არიან იაპონელი მუშები, რომლებიც ამერიკელთა ობიექტებზე მუშაობენ. მაგალითად, კანაგავაში სამხედრო ბაზას გარსშემოვლებული აქვს ელექტრონი-მავთული, ამერიკელთა გუშაგები გაუფრთხილებლად ესვრიან მუშებს, ხოლო ოდნავი დანაშაულისათვის მუშას 10 წლის საკატორღო სამუშაო მოელის. აი კიდევ „ამერიკული ცხოვრების“ ცინიკური, დამახასიათებელი ერთი მაგალითი: კომპანია „ფუძი მოოტას“ საიდუმლო საამქროში მომუშავე მუშების ნახვვარზე მეტს მომწამლავი გაზებით ფილტვები დაუზიანდა. მუშების სამართლიან მოთხოვნაზე შრომის პირობების გაუმჯობესების შესახებ ამერიკელმა ინსპექტორმა თავხედურად განაცხადა, იაპონია პატარა ქვეყანაა, ხალხი კი იქ ბევრია, და უკეთესი იქნება, იაპონელთა ნაწილი რომ დაიხოც

თავისუფლება მიმასუ მაცუმოტოს!

იაპონიის კომუნისტური პარტიის განცხადება

პეკინი, 2 ივნისი. (საკდესი). სინხუას საგენტო გადმოგვცემს:

ტოკიოდან მიღებული ცნობით, იაპონიის კომუნისტური პარტიის ცენტრალურმა ხელმძღვანელმა ორგანომ გამოაქვეყნა განცხადება, რომელშიც პროტესტს გამოთქვამს იმის წინააღმდეგ, რომ ამა წლის 13 მაისს უკანონოდ დააპატიმრეს იაპონიის კომპარტიის ცენტრალური კომიტეტის წევრი მიმასუ მაცუმოტო.

1950 წლის ივნისში მიმასუ მაცუმოტო უკანონოდ „გაწმინდა“ მაკარტურმა — ამერიკის საოკუპაციო ჯარების მაშინდელმა სარდალმა, და იოსიდას მთავრობამ, დაიმოწმა რა ეგრეთწოდებული „კანონი ორგანიზაციებისადმი კონტროლის შესახებ“, რომელიც ძალაში შევიდა საოკუპაციო კანონთა საფუძველზე, გასცა მაცუმოტოს დაპატიმრების ორდერი. ამერიკისა და იაპონიის მთავრობების განცხადებათა მიხედვით ამ საოკუპაციო კანონებმა ძალა დაკარგა მას შემდეგ, რაც ძალაში შევიდა სანფრანცისკოს „საზავო ხელშეკრულება“.

იაპონიის კომპარტიის ცენტრალური ხელმძღვანელი ორგანოს განცხადებაში ხაზგასმით არის აღნიშნული, რომ მაცუმოტოს დაპატიმრება წარმოადგენს ამერიკელი და იაპონელი რეაქციონერების მიერ დემოკრატიული ძალების გაფთრებული დევნის დასაწყისს.

„იაპონიის კომუნისტური პარტია, — ნათქვამია განცხადებაში, — მტკიცე პროტესტს გამოთქვამს იმის წინააღმდეგ, რომ პოლიციამ უკანონოდ დააპატიმრა მიმასუ მაცუმოტო და მოითხოვს მის დაუყოვნებლივ განთავისუფლებას“.

იაპონიის კომპარტიის ცენტრალურმა ხელმძღვანელმა ორგანომ მოუწოდა იაპონელ ხალხს და იაპონიის დემოკრატიულ პარტიებსა და ორგანიზაციებს იბრძოლონ პოლიციური ტერორის წინააღმდეგ.

საბერძნეთის შრომის საყოველთაო კონფედერაციის გადაწყვეტილება საყოველთაო გაფიცვის შესახებ

ათენი, 3 ივნისი. (საკდესი). „ელეფთერია“ და სხვა გაზეთები წერენ, რომ პირველი მოთხოვნილების პროდუქტებისა და საქონლის ფასების მუდმივ ზრდასთან დაკავშირებით გუშინ გაიმართა შრომის საყოველთაო კონფედერაციის საბჭოს საგანგებო სხდომა. სხდომაზე მიღებულ იქნა გადაწყვეტილება გამოცხადდეს საყოველთაო გაფიცვა, თუ საზღვარგარეთიდან პრემიერ-მინისტრისა და ეკონომიური კოორდინაციის მინისტრის დაბრუნების შემდეგ არ იქნება გადასინჯული მუშათა და მოსამსახურეთა ხელფასი.

სხდომაზე აღინიშნა, რომ ახლანდელმა მთავრობამ არა თუ არ გააუმჯობესა მუშების მდგომარეობა, არამედ, პირიქით, აუტანელი გახადა იგი, რომ უმუშევრობა წინანდებურად იზრდება, მუშათა კლასი სასოწარკვეთილებაშია და მისი მოთმინების ფიალა ივსება. თათბირის მონაწილეებმა გადაწყვიტეს მოუწოდონ საბერძნეთის ყველა მუშათა ცენტრსა და პროფკავშირულ ორგანიზაციას დაუყოვნებლივ დარაზმონ თავიანთი ძალები და მზად იყვნენ საერთოეროვნული მასშტაბით ბრძოლისათვის. ეს გადაწყვეტილება ეცნობა მთავრობას.

ბელგიელ მეშახტეთა ბრძოლა თავიანთი უფლებებისათვის

ბრიუსელი, 2 ივნისი. (საკდესი). პრესის ცნობით, 1 ივნისს ლიმბურგის პროვინციის შახტებში 24-საათიანი გაფიცვა გამოცხადდა.

ამ გაფიცვაში, რომელიც მოეწყო „მეშახტეთა გაერთიანებული პროფკავშირის“ და დამოუკიდებელი პროფკავშირის მოწოდებით, მონაწილეობა მიიღო ზვარტბერგის, ვინტერსლაგისა და ლიმბურგის სხვა ქალაქებისა და მეშახტეთა დაბების ათასობით მეშახტემ. მეშახტეები მოითხოვენ ხელფასის გადიდებას, ყოველწლიური დახმარების გაცემას, შრომის პირობების გაუმჯობესებასა და ჯარიმების გაუქმებას. მეშახტეებმა მტკიცე პროტესტი გამოთქვეს შუმანის გეგმის წინააღმდეგ, რომლის ძალაში შესვლა გაძლიერებს მშრომელთა ექსპლოატაციას და დასცემს ბელგიის ქვანახშირის მრეწველობას.

შუმანის გეგმა მოქმედებაში

პარიზი, 2 ივნისი. (საკდესი). დღეს გაზეთი „ლუმანიტე“ იუწყება, თუ რა დამღუპველი შედეგები მოაქვს შუმანის გეგმას ფრანგი მშრომელებისათვის. შუმანის გეგმით ეგრეთწოდებული ევროპის ქვანახშირისა და ფოლადის გაერთიანების მონაწილე ექვსი ქვეყნისათვის დაწესებული ეგრეთწოდებული „მუშახელის თავისუფალი ცირკულაციის“ პრინციპის შესაბამისად, გარდანის ქვანახშირის აუზის (ბუშ-დიუ-რონის დეპარტამენტი) 125 ფრანგმა მეშახტემ მიიღო განკარგულება გამოცხადდნენ სპეციალურ პუნქტში, რათა შემდეგ იქიდან გაემგზავრონ შარლეროას (ბელგია) ქვანახშირის შახტებში. აფასებს რა ამ მოქმედებას როგორც ფრანგ მეშახტეთა იძულებით ადგილგადანაცვლებას, გაზეთი წერს, რომ ამან გარდანის ქვანახშირის აუზის მთელი მოსახლეობის მკვეთრი პროტესტი გამოიწვია.

ამერიკელი ოკუპანტების ბატონობაში

პეკინი, 3 ივნისი. (საკდესი). სინხუას საგენტო იუწყება:

გაზეთი „დენსანი“ — იაპონიის ელექტრომრეწველობის მუშათა ეროვნული კავშირის ორგანო — წერს, რომ ამერიკელთა მიერ კუნძულ ოკინავას სამხედრო ბაზად გადაქცევამ კუნძულის მოსახლეობა სიღატაკეს და გაჭირვებაში ჩააგდო. გაზეთი აღნიშნავს, რომ კუნძულ ოკინავაზე 100 ათასი მუშაა, ამასთან, ყოველი ოთხი კაციდან სამი იძულებულია მუშაობდეს ამერიკის სამხედრო ობიექტებზე. იაპონელი მუშის ხელფასი თვეში საშუალოდ 7.500 იენს შეადგენს, მაშინ როცა ამერიკელები, რომლებიც კუნძულზე მუშაობენ, საათში 2.000 იენზე მეტს იღებენ. მაგრამ იაპონელ მუშებს ამ მცირე ხელფასსაც კი, როგორც წესი, დიდი დაგვიანებით აძლევენ. გარდა ამისა, მუშებს სამუშაოდან ითხოვენ სრულიად თვითნებურად, სრულიად უმიზეზოდ, მათ არა აქვთ გაფიცვის უფლება.

შემდეგ გაზეთი წერს, რომ მეორე მსოფლიო ომამდე კუნძულ ოკინავას 910 ათასი მოსახლეობიდან 76 პროცენტს გლეხები შეადგენდნენ, ომის შემდეგ ეს ციფრი 20 პროცენტით შემცირდა, რადგან მიწის ნაკვეთები გლეხებს ამერიკის საოკუპაციო ხელისუფლებამ წართვეს სამხედრო ბაზებისათვის. თავიანთი მიწებიდან აყრილი გლეხები იძულებული არიან იმუშაონ ამერიკის სამხედრო ბაზებზე.

გაზეთი ხაზგასმით აღნიშნავს, რომ ამერიკის ხელისუფლებამ მთელ კუნძულზე ტერორი დაამყარეს. აკრძალულია ყველა დემოკრატიული და პროგრესული გამოცემანი. ჯაბუკს, სახელად კოძი ოიამას, სამი წლის საკატორღო მუშაობა და 25 ათასი იენი ჯარიმა მიესაჯა მხოლოდ იმისათვის, რომ იგი გაზეთ „ხეიკას“ („მშვიდობას“) ყიდდა.

კიდევ სამი იაპონელი სამხედრო დამნაშავის მომავალი განთავისუფლება

შანხაი, 3 ივნისი. (საკდესი). როგორც ტოკიოს რადიომ გადმოგვცა, საგარეო საქმეთა სამინისტროს მიერ ვაშინგტონში იაპონიის ელჩისაგან მიღებულ ცნობაში ნათქვამია, რომ ამერიკის ხელისუფლებმა გადაწყვიტეს ამნისტია მიანიჭონ კიდევ სამ სამხედრო დამნაშავეს, რომლებიც სასჯელს იხდიან სუგამოს საპყრობილეში. ამრიგად, შეერთებული შტატების მიერ „საზავო ხელშეკრულების“ ძალაში შესვლის შემდეგ განთავისუფლებულ სამხედრო დამნაშავეთა რიცხვი 61-ს მიაღწევს.

კორეის ამგეგი

სახალხო არმიის მთავარსარდლობის ცნობა

ფხენიანი, 2 ივნისი. (საკდესი). კორეის სახალხო-დემოკრატიული რესპუბლიკის სახალხო არმიის მთავარსარდლობამ 2 ივნისს გამოაქვეყნა ცნობა:

განვლილ დღეს ყველა ფრონტზე მიმდინარეობდა საარტილერიო სროლა.

1 ივნისს ღამით ამერიკის ავიაცია კვლავ დაესხა თავს ფხენჟონისა და კანსეს მაზრების მშვიდობიან დასახლებულ პუნქტებს. დაბომბვის შედეგად დაიღუპა ბევრი ბავშვი, მოხუცი და ქალი.

ამერიკის ავიაცია გარგაროსულად ესხმის თავს კორეის მშვიდობიან ქალაქებსა და სოფლებს

ფხენიანი, 2 ივნისი. (საკდესი). კორეის ცენტრალური დეპეშათა საგენტო დღეს იუწყება, რომ მაისის უკანასკნელ დეკადაში ამერიკის ავიაცია მასირებულად ესხმოდა თავს რესპუბლიკის ქალაქებსა და სოფლებს.

24 მაისს, ნათქვამია ცნობაში, ამერიკის „მფრინავი ციხის“ ტიპის მძიმე ბომბდამშენთა ჯგუფი თავს დაესხა ხვანხეს პროვინციის ბონსანის მაზრას. ამ მაზრის მშვიდობიან სოფლებს დააყარეს სხვადასხვა კალიბრის 300-ზე მეტი ბომბი.

25 მაისს ამერიკის 10 „მფრინავმა ციხემ“ დაბომბა სამხრეთ ხამგენის პროვინციის სინფხოს მაზრა.

27 მაისს დაბომბეს ხვანჯუს მაზრის დასახლებული პუნქტები. თავდასხმაში მონაწილეობას იღებდნენ მოიერიშე ბომბდამშენები, რომლებმაც სოფლებს მრავალი მსხვრევადი ბომბი დააყარეს და ტყვიამფრქვევი დაუშინეს.

29 მაისს ღამით რამდენიმე „მფრინავმა ციხემ“ სამხრეთ ფხენანის პროვინციაში დაბომბა წყალსაცავ რენვონის კაშხალი. იმავე დღეს ამერიკის 16 ბომბდამშენი თავს დაესხა ტიგანის პროვინციის მანფხოს მაზრას და რამდენიმე ათეული ბომბი ჩამოაგდო მშვიდობიან დასახლებულ პუნქტებში. ამერიკის „მფრინავი ციხეების“ ჯგუფმა ამავე დღეს დაბომბა ხვანხეს პროვინციის სინვონის მაზრის სახალხო სკოლა. სკოლის შენობა მთლიანად დანგრეულია. მოკლული და დაჭრილია ბევრი მოსწავლე.

29 მაისს ამერიკის სამხედრო ხომალდებმა გააფთრებით დაუშინეს არტილერიის ცეცხლი ჩრდილოეთ ხამგენის პროვინციის ხვადოს მაზრის ზღვისპირა დასახლებულ პუნქტებს. მტრის ხომალდებმა 700-მდე ყუმბარა ისროლეს. მოკლული და დაჭრილია ბევრი მშვიდობიანი მცხოვრები.

30 მაისს ამერიკის 27 ბომბდამშენმა სხვადასხვა კალიბრის 120-ზე მეტი ფუგასური ბომბი და ბევრი ცეცხლგამჩენი ბომბი ჩამოაგდო სამხრეთ ფხენანის პროვინციის სუჭჩხონის მაზრაში. დანგრეულია საცხოვრებელი შენობები, მოკლული და დაჭრილია ბევრი მშვიდობიანი მოქალაქე. ამერიკის თვითმფრინავთა მეორე ჯგუფმა ამავე დღეს სუჭჩხონში დაბომბა სახალხო სკოლა. სკოლის შენობას ცეცხლი გაუჩინა ნაპალმმა. როცა მოწაფეები ცეცხლმოკიდებული სკოლიდან ქუჩაში გამორბოდნენ თავის გადასარჩენად, ამერიკელი ბარბაროსები ტყვიამფრქვევს უშენდნენ მათ. 30 მაისს საღამოს გააფთრებით დაბომბეს სარიეონის რაიონი. აქ ამერიკელმა მფრინავებმა 400-ზე მეტი ბომბი ჩამოაგდეს. დაღუპა ბევრი გლეხი, დაზიანდა ბრინჯის ნათესების დიდი ფართობი.

რეიტერის საგენტო ინდონეზიის მთავრობის გადადგომის შესახებ

ლონდონი, 2 ივნისი. (საკდესი). რეიტერის საგენტოს კორესპონდენტი ჰაგიდან იუწყება: ინდონეზიის საინფორმაციო საგენტოს ანეტის ცნობით, რომელიც მიღებულია ჰაგაში, დღეს საღამოს ინდონეზიის მთავრობა გადადგა. პრეზიდენტი სუკარნო დაეთანხმა გადადგომას.

ევერესტზე ასვლა

ლონდონი, 2 ივნისი. (საკდესი). რეიტერის საგენტო გადმოგვცემს: ევერესტზე ინგლისის ექსპედიციის ბანაკიდან მიღებული ცნობით, 29 მაისს ინგლისის ექსპედიციის მონაწილე ახალზელანდიელი ჰილარი და ადგილობრივი გამყოლი ტენსინგა ავიდნენ ევერესტის მწვერვალზე.

ევერესტზე ასვლის 10 წინანდელი ცდა მარცხით მთავრდებოდა.

სურათზე: უკრაინის სსრ სახელმწიფო ბანდურისტთა დამსახურებული კაპელის ერთი ჯგუფი თბილისის ვაგზალზე.

ფოტო გ. ვახტანგაძისა.

უკრაინის სსრ ბანდურისტთა სახელმწიფო კაპელის გასტროლები თბილისში

გუშინ თბილისში ჩამოვიდა მოძმე უკრაინის რესპუბლიკის ბანდურისტთა სახელმწიფო კაპელა.

ჩვენს თანამშრომელთან საუბარში უკრაინის სსრ დამსახურებული კაპელის დირექტორის მოადგილემ გ. ლელეკომ განაცხადა: — საქართველოში უდიდესი სიხარულით მოვდიოდით. ვენინჩესკელი და შრომელი კოლმეურნეების სოციალისტური შეჯიბრება და ურთიერთთანამშრომლობა, დავით გურამიშვილისა და ლესია უკრაინკას დღეების ყოველწლიური აღნიშვნა, რაც უკრაინელი და ქართველი ხალხის ტრადიციულ სახალხო დღესასწაულად იქცა, ქართველი და უკრაინელი მწერლებისა და ხელოვნების მუშაკთა შემოქმედებითი კავშირი საბჭოთა სოციალისტური ერების მტკიცე მეგობრობის ბრწყინვალე დადასტურებაა.

ჩვენი კაპელა საბჭოთა უკრაინის ერთ-ერთი უძველესი მუსიკალური საგუნდო კოლექტივია. იგი შეიქმნა 1925 წელს უკრაინის კომუნისტური პარტიისა და მთავრობის უშუალო დახმარებით.

25 წელზე მეტია ბანდურისტთა კაპელა არსებობს და თავისი მოღვაწეობით სპეციალი ადგილი უკავია საბჭოთა კავშირის მუსიკალურ საგუნდო კოლექტივებს შორის.

ბანდურისტთა კაპელას ათასობით კონცერტი გამართული აქვს საბჭოთა ქვეყნის ყველა კუთხეში. ბანდურისტთა კაპელას მუდამ სიხარულით ხვდებიან დონბასის მეშახტეები, ბაქოსა და გროზნოს მენავთობეები, მოსკოვისა და ლენინგრადის მანქანათმშენებლები, შუა აზიის მებამბეები. კაპელა ასრულებს უკრაინულ, რუსულ, ქართულ და საბჭოთა კავშირის სხვა მოძმე ხალხთა სიმღერებს, სახალხო დემოკრატიის ქვეყნების ხალხთა სიმღერებს, საბჭოთა კომპოზიტორების ნაწარმოებებს.

ბანდურისტთა კაპელა მონაწილეობას იღებდა მოსკოვში შემდგარ უკრაინული ლიტერატურისა და ხელოვნების ყველა დეკადაში.

1951 წელს მოსკოვში უკრაინული ლიტერატურისა და ხელოვნების დეკადაზე ბანდურისტთა კაპელამ წარმოადგინა მუსიკალური გუნდური ხელოვნების საუკეთესო ნიმუშები, რისთვისაც დამსახურებული კაპელის წოდება მიენიჭა. კაპელის სამხატვრო ხელმძღვანელი ა. მინკოვსკი და ბანდურისტთა კოლექტივის მრავალი წევრი დაჯილდოებულია საბჭოთა კავშირის ორდენებითა და მედლებით.

სამი წლის წინათ უკრაინის ბანდურისტთა სახელმწიფო კაპელა პირველად ჩამოვიდა საგასტროლოდ საქართველოში. მაშინ საქართველოს მშრომელებმა კაპელის მიერ შესრულებული რუსული, უკრაინული და ქართული სიმღერები დიდი ინტერესით მოისმინეს.

გასტროლები საქართველოს დედაქალაქ თბილისში დიდ პასუხისმგებლობას გვაკისრებს.

კინოფილმების დუბლირება ქართულ ენაზე

ჩვენი რესპუბლიკის რაიონები და სოფლები დიდ ინტერესს იჩენენ საბჭოთა კინოხელოვნების საუკეთესო ნაწარმოებებისადმი. თბილისის კინოსტუდია „ქართული ფილმი“, მუშაობს ქართულ ენაზე საბჭოთა და სახალხო დემოკრატიის ქვეყნების ფილმების დუბლირებისათვის. ამ მუშაობაში ჩაბმული არიან რუსთაველის სახელობის, მარჯანიშვილის სახელობისა და მოზარდ მაყურებელთა თეატრების საუკეთესო რეჟისორები და მსახიობები.

წელს „ქართულმა ფილმმა“ უკვე გამოუშვა ქართულად დუბლირებული ფილმები „სადკო“, „კომპოზიტორი გლინკა“, „რეკეზორი“. უკანასკნელის დუბლირება განხორციელდა რეჟისორ ზ. ბერიშვილის ხელმძღვანელობით. გოროდნიჩის როლის დუბლირორია რესპუბლიკის სახალხო არტისტი შ. დამბაშიძე, ხლესტაკოვისა — რუსთაველის თეატრის აბალაზრდა მსახიობი მ. თაბუკაშვილი.

ამჟამად მთავრდება მუშაობა ქართულ ენაზე ფილმ „მაქსიმკას“ დუბლირებისათვის (რეჟისორი ზ. ბერიშვილი, ხმის ოპერატორი დ. ლომიძე). მატროს ლუჩკინის როლის დუბლიორია დამსახურებული არტისტი კ. დაუშვილი, მაქსიმკასი — მოზარდ მაყურებელთა თეატრის მსახიობი ლ. ძიგრაშვილი.

უახლოეს დღეებში დაიწყება ფილმის „ადმირალ უშაკოვის“ დუბლირება (რეჟისორი შ. მანგაძე, ხმის ოპერატორი რ. კეზელი). სტუდიის გეგმაშია ავრეთვე ქართულად გახმოვანება კინოფილმებისა „ვასილ ბორტნიკოვის დაბრუნება“, „განუყრელი მეგობრები“ და ბიოგრაფიული ფილმისა ყაზახეთის დიდი პოეტის ჯამბულის შესახებ.

რამდენიმე სტრიქონით

○ **ქუთაისავჭრობამ** მიმდინარე წლის პირველ კვარტალში მეაკეტომობილეებს 1 მილიონი მანეთით მეტი სამრეწველო საქონელი მიჰყიდა, ვიდრე გასული წლის ამავე პერიოდში, ორჯერ მეტი ფეხსაცმელი, საგალანტერიო საქონელი და აბრეშუმის ქსოვილები, ავრეთვე სასუფრასთო საქონელი. განსაკუთრებით გადიდდა მოთხოვნილება შალის ქსოვილებსა და შეკერილ ტანსაცმელზე.

○ **სუხუმში** მაისის პირველი რიცხვებიდან გაიხსნა ზღვაში საბანაო სეზონი. ასობით მშრომელი და დამსვენებელი ყოველდღე დადის პლაჟზე. ქალაქსა და პლაჟს შორის მოწყობილია ავტობუსებისა და კატერების რეგულარული მიმოსვლა.

○ **ქუთაისის ტროლეიბუსის** სამმართველომ მიიღო ახალი 65-ადგილიანი კომფორტაბელური ტროლეიბუსი.

○ **ახმეტაში** ოც წელზე მეტია არსებობს ჰიდრომეტეოროლოგიური სადგური, რომელსაც ხელმძღვანელობს ე. ლუკავსკაია. სადგური აღჭურვილია დაკვირვებებისათვის საჭირო ხელსაწყოებით. იგი კოლმეურნეობებს სისტემატურად აწვდის ცნობებს ამინდის შესახებ.

ევროპის VIII პირველობა ერთიანი ფეხბურთში

ამოსაცნობი „ტურნირი“ ხდება ... (კრა.). ... ევროპის VIII პირველობა ... ბურთში ვაჟთა გუნდებისათვის დასასრულს უახლოვდება. მორიგი კალენდარული შეხვედრები გაიმართა 2 ივნისს დედაქალაქის „დინამოს“ ცენტრალურ სტადიონზე.

პირველად მოედანზე გამოვიდნენ იტალიელი და იუგოსლავი კალათბურთელები. უპირატესობა ხან ერთი, ხან მეორე გუნდის მხარეზე იყო. ბოლო წამებში, როდესაც ანგარიში 46:45 იყო, იუგოსლავმა სპორტსმენებმა შეძლეს მოწინააღმდეგის კალათში ბურთის ჩაგდება და მოიგეს შეჯიბრება 48:45.

დიდი ინტერესი გამოიწვია ისრაელისა და საფრანგეთის გუნდების შეხვედრამ. ამ შეჯიბრებამდე ისრაელის გუნდს ფინალში „ოთხეულ“ შეხვედრიდან ოთხი მოგება ჰქონდა. ფრანგმა კალათბურთელებმა თავიდანვე ძლიერი ტემპი განავითარეს და მოიგეს პირველი ტაიმი ანგარიშით 19:15. შეჯიბრების მეორე ნახევრის დასაწყისში ფრანგი სპორტსმენები მოპოვებულ წარმატებას ინარჩუნებდნენ. შემდეგ ზიდიზენი მიიტანეს იერიში მოწინააღმდეგის ფარზე და მოიგეს შეჯიბრება ანგარიშით 62:45.

ამრიგად, ისრაელის გუნდმა ფინალში პირველი დამარცხება განიცადა.

ტემპიანი და მძაფრი ბრძოლით ხასიათდებოდა ჩეხოსლოვაკიისა და უნგრეთის კალათბურთელთა ნაკრები გუნდების ასპარეზობა, რომელიც დამთავრდა ჩეხოსლოვაკ სპორტსმენთა გამარჯვებით 44:39.

მაყურებელთა საერთო ინტერესს იწვევდა საბჭოთა კავშირისა და ეგვიპტის კალათბურთელთა თამაში. ჩვენი ქვეყნის სპორტსმენებმა თავიდანვე ხელთ იგდეს ინიციატივა და კიდევ ერთი გამარჯვება მოიპოვეს ანგარიშით 66:27.

ფინალში ხუთი დღის ასპარეზობის შემდეგ საბჭოთა კავშირის კალათბურთელთა კოლექტივი ერთადერთი გუნდია, რომელსაც დამარცხება არ განუცდია.

ნ. გუგუშვილი.

სსრ კავშირის პირველობა ფეხბურთში

„ა“ კლასი

კუიბიშევის „კრილია სოვეტოვმა“ 2 ივნისს თავის მოედანზე მოუგო მოსკოვის „დინამოს“ ანგარიშით 1:0 და ჩემპიონატის ცხრილში მეორე ადგილზე გადმოინაცვლა. კუიბიშეველებს 7 თამაშიდან ბურთების შეფარდებით 4:2 შეგროვებული აქვთ 9 ქულა.

7 თამაშიდან 9 ქულა აქვთ შეგროვებული ფრეთვე თბილისის დინამოელებს, მაგრამ ბურთების უარესი შეფარდებით (10:7) მესამე ადგილზე იმყოფებიან.

დღეისათვის საბჭოთა კავშირის XV ჩემპიონატის ლიდერია ლენინგრადის „ზენიტი“, რომელსაც 8 თამაშიდან 11 ქულა აქვს.

„ბ“ კლასი

ჩემპიონატის მეხუთე ტურში, რომელიც გასულ კვირას გაიმართა, თბილისის „სპარტაკმა“ მოუგო ფრუნზეს „ისკრას“ 5:1, ხოლო ერევნის „დინამომ“ ქ. ლენინაბადის გუნდს — 2:0; ბაქოს „ნეფტიანიკმა“ ფრედ (0:0) დაამთავრა თამაში ალმა-ატის „დინამოსთან“; დონის როსტოვის „ტრაქტორმა“ წაიგო აშხაბადის „სპარტაკთან“ 0:1.

ამრიგად, თბილისის „სპარტაკის“ ახალგაზრდა ფეხბურთელთა კოლექტივმა, რომელმაც დღემდე ხუთი შეხვედრიდან ხუთივე მოიგო ბურთების შეფარდებით 15:1 და შეაგროვა 10 ქულა, პირველ ქვეჯგუფში გთამაშების ლიდერად ითვლება.

„სოციალისტური სოფელი“ № 5

გამოვიდა საქართველოს სსრ სოფლის მეურნეობისა და დამზადებათა სამინისტროს ყოველთვიური მეცნიერულ-საწარმოო ჟურნალი „სოციალისტური სოფელი“ № 5.

ჟურნალში დაბეჭდილია მოწინავე სტატია „მშრომელთა საერთაშორისო დღესასწაული“, სტატიები — „მომზადებული შეეხვედეთ მოსავლის აღებას“, „ორგანიზებულად ჩავატაროთ თივის აღება და საკვების დასილოსება“, „კვანძური მეთოდით კომბაინების შეკეთების ორგანიზაცია“, „კალოებზე ხორბლის გაწმენდის კომპლექსური მექანიზაცია“, „მეეჯარხლე კოლმეურნეთა პატრიოტული საქმეები“, „ფართოდ დანერგოთ მოწინავე მეკარტოფილეთა გამოცდილება“ და სხვ.

რედაქტორი დ. მჭედლიშვილი.

ოპერისა და ბალეტის თეატრი

5 ივნისს	მ. ბეხო — **ფაუსტი** და **ვალპურგის ღამე** (ე. შუმსკაიას მონაწილეობით).
6 ივნისს	ვ. დოლიძე — **ძეთო** და **კოტე**

დასაწყისი საღამოს 8 ს. და 30 წ.

თბილისის ი. გოგებაშვილის სახელობის სახელმწიფო პედაგოგიური სასწავლებელი აცხადებს მოსწავლეთა მიღებას 1958-54 სასწავლო წლისათვის.

პედსასწავლებელი ამზადებს დაწყებითი სკოლის მასწავლებლებს.

პირველ კურსზე მიიღებიან ორივე სქესის ახალგაზრდები 15-დან 30 წლამდე, რომლებსაც დამთავრებული აქვთ 8 კლასი.

მისაღები გამოცდები ჩატარდება შემდეგ საგნებში: 1. ქართულ ენასა და ლიტერატურაში (წერა, ზეპირი), 2. რუსულ ენასა და ლიტერატურაში (წერა, ზეპირი), 3. მათემატიკაში (წერა, ზეპირი), 4. სსრ კავშირის კონსტიტუციაში.

უგამოცდოდ ჩაირიცხებიან 1952 და 1953 წლებში რვაწლიანი სკოლის კურსდამთავრებული ხუთოსნები.

პედსასწავლებელში ჩარიცხულნი უზრუნველყოფილი იქნებიან სტიპენდიით (საერთო წესით).

მსურველებმა უნდა წარმოადგინონ განცხადება და შემდეგი სბუთები: განათლების მოწმობა, სამი ფოტოსურათი (დამოწმებული), ავტობიოგრაფია, ჯანმრთელობის ცნობა, სამხედრო სამსახურთან დამოკიდებულების ცნობა (ვაჟებისათვის) და ცნობა საცხოვრებელი ადგილიდან:

მისაღები გამოცდები დაიწყება 10 აგვისტოს.

განცხადებები მიიღება და დაწვრილებითი ცნობები გაიცემა პედსასწავლებელში ყოველდღე დილის 10 საათიდან საღამოს 5 საათამდე.

მისამართი: ქ. თბილისი, ლერმონტოვის ქ. № 8.

საქართველოს ტურისტული საექსკურსიო სამმართველოს თბილისის ტურისტთა ბაზა აწყობს 7 ივნისიდან ქალაქის მოსახლეობისა და მგზავრებისათვის აწყობს ექსკურსიებს საქართველოს სამხედრო გზაზე. საექსკურსიო საგზურის ღირებულება გადაყვანით: **თბილისი-ძაუჯიკაუ**, 43 მანეთი. საექსკურსიო საგზურების წინასწარი შეძენა შეიძლება თბილისის ტურისტთა ბაზის დისპეტჩერთან დილის 10 საათიდან საღამოს 22 საათამდე.

მისამართი: სულხან-საბას ქ. № 11, ტელეფონი № 3-58-41.

მოქალაქე **მაილ მირზა ალი ოღლი ხიდიროვმა**, მცხოვრებმა სოფელ იორ-მუღანლოში, აღძრა საქმე ქ. თბილისში გრიშაშვილის ქ. № 23 მცხოვრებ მოქალაქე **ვალიდა სოინ ყული ყიზი ხიდიროვასთან** განქორწინების შესახებ. საქმეს განიხილავს თბილისის კიროვის რაიონის მეორე უბნის სახალხო სასამართლო.

მოქალაქე **აშოტ გეღამის-ძე კაპუტიკიანმა**, მცხოვრებმა კიბალჩიჩის ქ. № 33, აღძრა საქმე შემახის ქ. № 14 მცხოვრებ მოქალაქე **მარგო ხაჩატურის ასულ ოგანეზოვასთან** განქორწინების შესახებ. საქმეს განიხილავს თბილისის მოლოტოკის რაიონის მესამე უბნის სახალხო სასამართლო.

ეფროსინე, სოზონი, მამია, ლოლა, ტატიანა, ეკატერინე ჩიქოვანები, გიორგი ქუთათელაძე იუწყებიან **ნესტორ ქისეიას-ძე კოკაიას** გარდაცვალებას. დაკრძალვა 4-VI სოფ. დიდი ჭყონში (გეგეჭკორის რაიონი).

ლ. გალუსტაშვილი, ვ. ცინცაძე, ვ. ებრალიძე, მ. ბეღელიშვილი, ქ. ვაშაკიძე, ზ. ვარდიშვილი, დ. ფოლაბერიძე, ქ. ნასიძე, მ. ხეთისიაშვილი, ნ. მშვენიერაძე, ნ. სირაძე, ლ. ფოლაბერიძე, გ. ხომასურიძე, თ. ურუშაძე და ნ. ჯანგველაძე იუწყებიან **გიორგი ბესარიონის-ძე მესხის** გარდაცვალებას.

შვილები ელენე, ალექსი, ნიკოლოზ, ვანო კობაიძეები იუწყებიან **მარიამ თედოს ასულ კობაიძის** გარდაცვალებას. დაკრძალვა სოფ. ჩირიკში (დუშეთის რაიონი).

საქართველოს სსრ განათლების სამინისტროს თანამშრომლები იუწყებიან **ლევან ასპინძელაშვილის** გარდაცვალებას. დაკრძალვა 4-VI სოფ. წრომში (ხაშურის რაიონი)

ვაკთა მე-7 საშუალო სკოლის დირექცია, პედკოლექტივი და ტექნიკური პერსონალი იუწყებიან **ნატალია არსენის ასულ თოთიბაძის** გარდაცვალებას.

მეუღლე ვარა, შვილები ჟუჟუნა, ლამარა, დილარი, თემურ, დები მარიამ, სონა, ტატიანა, სიძეები ვანო, ილია, ზურაბ, სიდედრი თამარ ცეცხლაშვილი ოჯახით იუწყებიან **გიგა გიორგის-ძე ალადაშვილის** გარდაცვალებას. დაკრძალვა 7-VI გავაზში (ყვარლის რაიონი).

სამკურნალო ფაკულტეტის საფაკულტეტო ქირურგიული, უროლოგიური კლინიკისა და რკინიგზის საავადმყოფოს ქირურგიული განყოფილების თანამშრომლები იუწყებიან **ნინო დავითის ასულ გარსიაშვილის** გარდაცვალებას.

ქ. თბილისის ბერიას სახელობის რაიონის მშრომელთა დეპუტატების საბჭოს აღმასკომის და რაიფინგანის თანამშრომლები იუწყებიან **სიმონ ბილისეიშვილის** გარდაცვალებას.

საქართველოს სსრ სოფლის მეურნეობისა და დამზადებათა სამინისტროს სუბტროპიკული კულტურების, მევენახეობისა და მებაღეობის მთავარი სამმართველოს თანამშრომლები იუწყებიან **პროკოფი ვასილის-ძე კოპალეიშვილის** გარდაცვალებას.

კოტე მარჯანიშვილის სახელობის სახელმწიფო თეატრის კოლექტივი იუწყება **ელენე ივანეს ასულ თარხნიშვილი-აფაქიძის** გარდაცვალებას.

მანანა, ილია ლაღიძეები, ნინო, ანდრო გაბუნიები იუწყებიან **ნესტორ ქისეიას-ძე კოკაიას** გარდაცვალებას.

გემთმშენებელთა გაფიცვა

ამას წინათ გაიფიცა ბრემენის, ბრემერჰავენისა და ვეგეზაკის (დასავლეთი გერმანია) 14 ათასი გემთმშენებელი და 3.000 მოსამსახურე. გაფიცულთა ძირითადი მოთხოვნაა ხელფასის გადიდება. სურათზე: გაფიცული გემთმშენებლები ფილით ადრე კითხულობენ ახლადდაბეჭდილი მუშური გაზეთის „დემოკრატიის ტრიბუნის“ ნომერს, რომლის ფურცლებზე ფართოდ არის გაშუქებული გაფიცვის მსვლელობა.

ცენტრალბილდის ფოტო.

რედაქციის, გამომცემლობისა და სტამბის მისამართი: თბილისი, ლენინის ქ. № 14. ტელეფონები: რედაქტორის მოადგილეებისა — 3-63-03, 3-82-05, პასუხისმგებელი მდივნის — 3-08-67, ხამდივნისა — 3-06-88. ტელეფონები განყოფილებებისა: პარტიული ცხოვრების — 3-81-84. მარქსისტულ-ლენინური თეორიის პროპაგანდის — 3-57-61. მრეწველობისა და ტრანსპორტის — 3-81-84. სოფლის მეურნეობის. კულტურისა და ყოფაცხოვრების — 3-80-84. ხაბჭოთა მშენებლობის. ადგილობრივი ინფორმაციის და უცხოეთის ინფორმაციის — 3-80-83, კორესპონდენტთა ქსელის, ხაკმეთა მმართველობის — 3-06-88. წერილების — 3-73-24, განცხადებების — 3-51-81, გამომშვების — 3-81 65, გამომცემლობის დირექტორის — 3-65 41, სტ ბის დირექტორის — 3-77 70

УЕ 03430

ლ. პ. ბერიას სახელობის პოლიგრაფიული კომბინატი „კომუნისტი“.