პროლეტარებო ყველა ქვეყნისა, შეერთდით!

კომუნისტი

საქართველოს კომუნისტური პარტიის ცენტრალური კომიტეტის, თბილისის კომიტეტისა და საქართველოს სსრ მშრომელთა დეპუტატების საბჭოების ორგანო

КОМУНИСТИ — ОРГАН ЦК и ТК КП ГРУЗИИ и СОВЕТОВ ДЕПУТАТОВ ТРУДЯЩИХСЯ ГРУЗИНСКОЙ ССР

№ 212 (9680) | სამშაბათი, 8 სექტემბერი, 1953 წ. | ფასი 20 კაპ.

დღეს ნომერში:

საბჭოთა საქართველოს დღე (1-ლი გვერდი).
ურყევია საბჭოთა ხალხის მისწრაფება მშვიდობისადმი (1-ლი გვერდი).
ბრძანებულება სსრ კავშირის უმაღლესი საბჭოს პრეზიდიუმისა (1-ლი გვერდი).
პარტიულ თემაზე. — ვ. პეტრიაშვილი. — პარტიული ორგანოების ანგარიშგება-არჩევნების შემდეგ (მე-2 გვერდი).
ვამოწმებთ სოციალისტური შეჯიბრებით ნაკისრ ვალდებულებათა შესრულებას. — ვ. ჯაყელი. — გავუთანასწორდეთ მოწინავეებს (მე-2 გვერდი).
რ. დავითური. — ბოლნისის რაიონში (მე-2 გვერდი).
ნ. ჯანჯღავა, შ. ჭოჭუა. — მშვენიერი კულტურული მომსახურება (მე-2 გვერდი).
ს. ქოჩლაძე. — ერთი სოფლის მეურნეობა (მე-3 გვერდი).
ბ. შუპლეცოვი. — ჩეხოსლოვაკიის ეროვნული გმირი (მე-3 გვერდი).
სახალხო დემოკრატიის ქვეყნებში (მე-3 გვერდი).
ბიბლიოგრაფია. — მ. სტურუა. — ესპანეთი ამერიკელ იმპერიალისტთა უღელქვეშ (მე-3 გვერდი).
უცხოეთის ინფორმაციები (მე-4 გვერდი).

საბჭოთა საქართველოს დღე

★ ★ ★

ურყევია საბჭოთა ხალხის მისწრაფება მშვიდობისადმი

გაუმაარჯოს მშვიდობიანი მოღაპარაკების სულისკვეთებას

ხალხით გაჭედა თბილისის ტრამვაისა და ტროლეიბუსის სამმართველოს კლუბის ვრცელი დარბაზი. აქ შეიკრიბა დედაქალაქის რკინიგზისა და ელექტროტრანსპორტის მრავალრიცხოვანი კოლექტივი — ვაგონშემკეთებელი სახელოსნოების მუშები, მძღოლების დარგის მუშაკები, ლიანდაგისა და საჰაერო ხაზის შემკეთებლები, ინჟინრები, ტექნიკოსები, მოსამსახურეები.

კრება გახსნა სამმართველოს პარტბიუროს მდივანმა მ. მანდენაშვილმა. მშვიდობის მსოფლიო საბჭოს ბუდაპეშტის სესიისა და მშვიდობის დაცვის საბჭოთა კომიტეტის პლენუმის გადაწყვეტილებათა შესახებ ინფორმაცია გააკეთა ტრამვაისა და ტროლეიბუსის სამმართველოს უფროსმა გ. სიხარულიძემ.

სიტყვა ეძლევა მოძღვარის დარგის სამსახურის უფროსს ვ. გურეშიძეს.

— ყველა ქვეყნის მშრომელებს, — ამბობს იგი, — მხურვალედ სურთ, რომ მოლაპარაკების გზა გახდეს სახელმწიფოთა შორის სადავო საკითხების მოწესრიგების გზა. ჩვენ მოვითხოვთ გაერთიანებული ერების ორგანიზაციისაგან, რომ მან შეასრულოს თავისი მოვალეობა ხალხთა წინაშე, რომ იგი იყოს მშვიდობის ნამდვილი ინსტრუმენტი.

— მშვიდობის მომხრეთა დიდი გამარჯვებაა კორეაში დაზავება, — თქვა ვაგონშემკეთებელი სახელოსნოების სტახანოველმა ზეინკალმა ს. ფოცხვერაშვილმა. — ეს დაზავება უწინარეს ყოვლისა ომის გაჩაღებელთა წინააღმდეგ მშვიდობისმოყვარე კაცობრიობის ბრძოლის შედეგია. ჩვენი მოვალეობაა ყოველმხრივ შევუწყოთ ხელი მშვიდობის განმტკიცებას, კიდევ უფრო მეტი მონდომებით ვიშრომოთ დედასამშობლოს საკეთილდღეოდ.

მშვიდობისადმი მისწრაფებით იყო გამსჭვალული აგრეთვე სამქედლო სამქროს უფროსის ვ. ბოჩკოვის, ტროლეიბუსის მეურნეობის მოძრაობის უფროსის ლ. ლაზიევისა და მარშრუტის უფროსის გ. საკაძის სიტყვები.

კრებაზე მიღებულ დადგენილებაში თბილისის ტრამვაი-ტროლეიბუსის სამმართველოს კოლექტივი ერთსულოვნად უჭერს მხარს მშვიდობის მსოფლიო საბჭოს ბუდაპეშტის სესიის მიერ მიღებულ დეკლარაციას საერთაშორისო საკითხების მოლაპარაკების გზით მოწესრიგების სასარგებლოდ.

საბჭოთა ხალხის ურყევი ნება

მშვიდობის მსოფლიო საბჭოს ბუდაპეშტის სესიისა და მშვიდობის დაცვის საბჭოთა კომიტეტის პლენუმის გადაწყვეტილებებს თბილისის მექანიკური ქარხნის მუშა-მოსამსახურეები და ინჟინერ-ტექნიკოსები ერთსულოვანი მოწონებით შეხვდნენ. ქარხანაში შედგა აღ დიდმნიშვნელოვანი დოკუმენტების განხილვისადმი მიძღვნილი კრება.

მექანიკური საამქროს უფროსმა ამხ. ნ. ბახტაძემ განაცხადა:

— საბჭოთა ხალხი, რომელიც მტკიცედ და თანმიმდევრობით იბრძვის მშვიდობისათვის, მიესალმება მშვიდობის მსოფლიო საბჭოს გადაწყვეტილებებს. ახლა ყველასათვის ცხადია, რომ მშვიდობის ძალებმა დიდი წარმატებანი მოიპოვეს. მაგრამ მშვიდობისმოყვარე ადამიანებმა იციან, რომ აგრესორებს იარაღი არ დაუყრიათ, რომ ისინი ცდილობენ და კვლავაც შეეცდებიან საერთაშორისო მდგომარეობის გართულებას. ჩვენს ხალხს, მთელ კაცობრიობას სურს გულწრფელი მოლაპარაკება დაინტერესებულ ქვეყნებთან ყველა გადაუჭრელ საკითხზე, ისეთი მოლაპარაკება, რომელიც მიმართული იქნება მთელ მსოფლიოში მტკიცე და ხანგრძლივი მშვიდობის დამყარებისაკენ.

სიტყვა ეძლევა საიარაღო საამქროს ხარატს ამხ. ე. მოსესოვს.

— მხურვალედ ვიწონებთ ჩვენი მშობლიური საბჭოთა მთავრობის სამშვიდობო პოლიტიკას, — განაცხადა მან. — საერთაშორისო პრობლემების მშვიდობიანი მოწესრიგებისათვის ბრძოლაში მიღწეული წარმატებანი, რაც მშვიდობისმოყვარე ხალხებმა მოიპოვეს, თვითეულ ჩვენგანს ახარებს.

სიტყვები წარმოთქვეს აგრეთვე მექანიკური საამქროს ხარატმა ს. ვოროგიოვმა, საიარაღო საამქროს უფროსმა გ. გუკასოვმა და ქარხნის საწარმოო განყოფილების უფროსმა მ. არაქელოვმა.

ერთხმად მიღებული რეზოლუციით ქარხნის მუშა-მოსამსახურეები და ინჟინერ-ტექნიკოსები მხურვალედ იწონებენ მშვიდობის დაცვის საბჭოთა კომიტეტის გადაწყვეტილებებს და ვალდებულებას კისრულობენ თავდადებულად იშრომონ მეხუთე ხუთწლედის მესამე წლის გეგმის ვადამდე შესასრულებლად და ამით თავიანთი წვლილი შეიტანონ მშვიდობის განმტკიცების საქმეში.

მშვიდობისათვის, ხალხთა მეგობრობისათვის

— უბრალო ადამიანებს არ უნდათ ომი! — ასე დაიწყო თავისი სიტყვა თბილისის შოკოლადის ფაბრიკის მთავარმა მექანიკოსმა ტ. ბეჟანოვმა კრებაზე, რომელიც მიეძღვნა მშვიდობის მსოფლიო საბჭოს ბუდაპეშტის სესიის და მშვიდობის დაცვის საბჭოთა კომიტეტის პლენუმის შედეგების განხილვას.

— ჩვენ მშვიდობიანი შრომა გვსურს, ვაშენებთ ქარხნებს, ფაბრიკებს ხალხთა კეთილდღეობისათვის, ჩვენზე ზრუნავს საბჭოთა მთავრობა, მშობლიური კომუნისტური პარტია. ამ ზრუნვის შედეგად აშენდა ჩვენი შოკოლადის ფაბრიკაც, რომელიც მესამე წელია არსებობს. მშვიდობიანი შრომით შევამჭიდროებთ ჩვენს რიგებს, ავამაღლებთ მუშაობის ხარისხს და ამით ჩვენს წვლილს შევიტანთ საბჭოთა სამშობლოს ძლიერების კიდევ უფრო განტკიცებაში.

ამავე აზრით იყო გამსჭვალული სტახანოველების შ. მაჩაიძის, ნ. გუსიევას, ე. პინჩუკის, ფაბრიკის დირექტორის გ. ჩაჩხიანის, პარტბიუროს მდივნის რ. კობიძის სიტყვები. სტახანოველმა შ. მაჩაიძემ ვალდებულება აიღო ყოველდღიური დავალება ორმაგად გაანაღდოს, ხოლო ნ. გუსიევამ გადაწყვიტა გეგმა 150 პროცენტით შეასრულოს, ამასთან გამოუშვას მხოლოდ პირველი ხარისხის პროდუქცია.

ერთხმად მიღებულ დადგენილებაში საერთო კრების მონაწილენი მხურვალედ იწონებენ მშვიდობის დაცვის საბჭოთა კომიტეტის პლენუმის გადაწყვეტილებას და პირობას იძლევიან, რომ თავდადებული შრომით შეუწყობენ ხელს მშვიდობის განმტკიცების საქმეს, წლიურ გეგმას შეასრულებენ 5 დეკემბრისათვის და 0,2 პროცენტით შეამცირებენ პროდუქციის თვითღირებულებას, გეგმის გადამეტებით აითვისებენ ორი სახის შოკოლადის „გრიგალასა“ და „ოქროს შემოდგომის“ გამოშვებას.

ბრძანებულება

სსრ კავშირის უმაღლესი საბჭოს პრეზიდიუმისა

მწერალ მ. მ. არაზის (არუთინიანის) შრომის წითელი დროშის ორდენით დაჯილდოების შესახებ

მხატვრული ლიტერატურის დარგში დამსახურებისათვის დაბადების სამოცდათხუთმეტ წლისთავთან დაკავშირებით, მწერალი მოვსეს მელქონის-ძე **არაზი (არუთინიანი)** დაჯილდოებულ იქნას **შრომის წითელი დროშის** ორდენით.

სსრ კავშირის უმაღლესი საბჭოს პრეზიდიუმის თავმჯდომარე კ. ვოროშილოვი.

სსრ კავშირის უმაღლესი საბჭოს პრეზიდიუმის მდივანი ნ. პეგოვი.

მოსკოვი, კრემლი. 1953 წ. 4 სექტემბერი

ᲓᲠᲐᲛᲐᲢᲣᲠᲒᲘᲘᲡᲐ ᲓᲐ ᲗᲔᲐᲢᲠᲐᲚᲣᲠᲘ ᲮᲔᲚᲝᲕᲜᲔᲑᲘᲡ ᲐᲮᲐᲚᲘ ᲐᲛᲐᲕᲚᲝᲑᲘᲡᲐᲗᲕᲘᲡ

ჩვენს რესპუბლიკაში სულ მალე დაიწყება ახალი თეატრალური სეზონი. თეატრალური კოლექტივები დიდი პასუხსაგები ამოცანების წინაშე დგანან. ჩვენი თეატრები მოწოდებული არიან რაც შეიძლება სრულად დააკმაყოფილონ საბჭოთა ადამიანების მზარდი კულტურული მოთხოვნილებანი, აქტიური მონაწილეობა მიიღონ მშრომელთა კომუნისტურ აღზრდაში.

ჩვენი მაყურებელი თეატრისაგან მოითხოვს მაღალმხატვრულ სპექტაკლებს საბჭოთა საზოგადოების ცხოვრების, საბჭოთა ადამიანის შესახებ. სცენაზე საჭიროა იდგმებოდეს საინტერესო, მკაფიო, სასიხარულო სპექტაკლები, რომლებსაც მაყურებელი შეხვდება როგორც თეატრალური ცხოვრების აღმაფრთოვანებელ მოვლენას.

ამის მიღწევა კი მხოლოდ მაშინ შეიძლება, როდესაც განმტკიცდება და გაძლიერდება თეატრებისა და დრამატურგების ნაყოფიერი შემოქმედებითი თანამეგობრობა. თეატრალური მუშაკებისა და დრამატურგების ამოცანაა შეუპოვრად იბრძოლონ თეატრალური ხელოვნების ახალი აღმავლობისათვის. ამ ბოლო დროს ქართველი დრამატურგების მუშაობაში ერთგვარი გამოცოცხლებაა. ძლევენ რა უკონფლიქტობის მანკიერი „თეორიის“ გავლენას, ისინი ცდილობენ უფრო სრულად და მრავალმხრივ ასახონ სოციალისტური სინამდვილე, უფრო გაბედულად ჰკიდებენ ხელს ახალ თემებს.

უკანასკნელი წლების მანძილზე ქართულ დრამატურგიას შეემატა თანამედროვე თემაზე დაწერილი რამდენიმე პიესა. მათ შორის აღსანიშნავია ი. მოსაშვილის „მისი ვარსკვლავი“, მ. მრევლიშვილის „ხარატაანთ კერა“, მ. ბარათაშვილის „მარინე“, ი. ვაკელის „რვალი“, ს. კლდიაშვილის „დაბრუნება“, ვ. გაბესკირიას „გაზაფხულის დილა“ და სხვ. ამ პიესებში ძირითადად სწორად არის დახატული საბჭოთა ადამიანის საუკეთესო თვისებები, მისი გრძნობები და მისწრაფებები, შრომითი პათოსი და პატრიოტული სულისკვეთება.

მაგრამ ის, რაც დრამატული თეატრების რეპერტუარის გაუმჯობესებისათვის ჩვენს რესპუბლიკაში გაკეთდა, სრულებით არ არის საკმარისი. ქართველი დრამატურგების ერთ ნაწილს თავისი შემოქმედების ძირითად თემად ჯერ კიდევ არ გაუხდია თანამედროვეობა. დიდი ხანია თანამედროვე თემაზე არაფერი დაუწერიათ ცნობილ დრამატურგებს შ. დადიანს, ს. შანშიაშვილს და სხვებს.

თანამედროვეობაზე დაწერილი ყველა პიესა როდი დგას სათანადო მხატვრულ სიმაღლეზე. ჩვენი აკადემიური თეატრების სცენაზე ჯერ კიდევ იდგმება მდარე ხარისხის პიესები, რომლებიც ზოგჯერ ამოფარებული არიან თემის აქტუალობას (ვ. პატარაიას, გ. ქელბაქიანის, გ. ბერძენიშვილის და სხვათა პიესები). მართალია, გ. ქელბაქიანის კომედია „ახალგაზრდა მასწავლებელი“ ერთგვარი წინგადადგმული ნაბიჯია ავტორის მუშაობაში, მაგრამ მას მთელი რიგი ნაკლოვანებები ახასიათებს, ხოლო თუ ამ ნაკლოვანებათა მიუხედავად მაინც ჰყავს მაყურებელი, ეს იმის შედეგია, რომ საბჭოთა ადამიანები უდიდეს ინტერესს იჩენენ თანამედროვეობის ამსახველი ნაწარმოებებისადმი, კერძოდ თანამედროვე კომედიებისადმი.

როგორც ცნობილია, საბჭოთა კავშირის კომუნისტური პარტიის XIX ყრილობაზე ამხანაგმა გ. მალენკოვმა თავის მოხსენებაში ჩვენი მწერლობის წინაშე მწვავედ დააყენა ამოცანა სატირისა და იუმორის, როგორც მასების აღზრდის ერთ-ერთი ქმედითი საშუალების, დამკვიდრების შესახებ. მწერლებმა და დრამატურგებმა გაბედულად უნდა გვიჩვენონ ცხოვრების წინააღმდეგობანი და კონფლიქტები, სატირის ცეცხლით ამოწვან ყოველივე ის, რაც აფერხებს წინსვლას. ჩვენ გვჭირდება თანამედროვე გოგოლები და შჩედრინები. ყრილობის ამ მოწოდებას ქართველმა მწერლებმა უნდა უპასუხონ ახალი შემოქმედებითი აღმავლობით. უნდა შეიქმნას ჯანსაღი, სრულფასოვანი კომედიები.

ქართული დრამატული თეატრების რეპერტუარში ჯერ კიდევ წამყვანი ადგილი ვერ დაიკავა თანამედროვე თემატიკამ. გასულ სეზონში რუსთაველის თეატრის მიერ დადგმული სამი პიესიდან თანამედროვე ორიგინალური პიესა იყო მხოლოდ ერთი.

თანამედროვე თემატიკის სიღარიბე იგრძნობა პერიფერიული თეატრების რეპერტუარშიც. სუხუმისა და თელავის თეატრები, რომლებმაც წელს თბილისში საგასტროლოდ ყოფნისას მაყურებელს ბევრი საინტერესო დადგმა უჩვენეს, თემატურად ძალიან შეზღუდული აღმოჩნდნენ. მათს დადგმებში თნშიშველო ადგილი ეკავა თანამედროვე პიესებს. ჩვენს თეატრებში თანამედროვე თემატიკის ასეთი უგულებელყოფა იმის შედეგია, რომ საქართველოს კომპარტიის ცენტრალური კომიტეტის ყოფილი ხელმძღვანელობა არადამაკმაყოფილებლად იბრძოდა თეატრალური ხელოვნების აღმავლობისათვის. კულტურის სამინისტრო, მწერალთა კავშირი და კრიტიკა ჯეროვნად არ ზრუნავენ დრამატული თეატრების რეპერტუარის გაუმჯობესებისათვის, საბჭოთა თემაზე დაწერილი სრულფასოვანი პიესების შექმნისათვის. ამავე დროს განსაკუთრებული მზრუნველობით უნდა მოვეკიდოთ ახალგაზრდა ნიჭიერი რეჟისორებისა და მსახიობების გაბედულად დაწინაურებას.

ბევრი თეატრი უპასუხისმგებლოდ ეკიდება სპექტაკლების დადგმას საბჭოთა ცხოვრების შესახებ. ხშირად თეატრის ხელმძღვანელები ამ სპექტაკლის დადგმას ანდობენ მეორეხარისხოვან რეჟისორებს, ათამაშებენ სუსტ და გამოუცდელ მსახიობებს. მაყურებელს სწყურია თანამედროვე პიესებში ნახოს სცენის გამოჩენილი ოსტატები ა. ხორავა, ა. ვასაძე და სხვები ისეთივე ძლიერებით, როგორითაც ისინი უნახავს კლასიკურ პიესებში.

საერთოდ შესამჩნევია, რომ ქართველი აქტიორები, როგორც კი დაოსტატდებიან და სრულ სცენიურ სიმწიფეს მიაღწევენ, განსაკუთრებული პიესისა და განსაკუთრებული როლის გარდა თაკილობენ მაყურებლის წინაშე გამოსვლას. ამ მხრივ უთუოდ გამონაკლისია საბჭოთა საბალეტო ხელოვნების სიამაყე ვ. ჭაბუკიანი, რომლისთვისაც არ არსებობს დიდი და პატარა როლი და რომელიც ქართული საბალეტო ხელოვნების განვითარებისათვის შთაგონებული, ახალი შემოქმედებითი გამარჯვებებით მუდამ ახარებს მაყურებელს სცენიდან.

ჩვენი დრამატული თეატრების რეპერტუარში, მართალია, თვალსაჩინო ადგილი უკავია მოძმე რესპუბლიკების დრამატურგთა პიესებს, მაგრამ არაფერით არ შეიძლება გამართლებულ იქნას ის, რომ დღემდე ჩვენს სცენაზე თითქმის სრულიად უგულებელყოფილია ამიერკავკასიის რესპუბლიკების დრამატურგთა შემოქმედება. ეს მაშინ, როცა უკანასკნელი ხუთი წლის მანძილზე მოძმე სომხეთის სახელმწიფო თეატრებმა თავიანთ სცენაზე დადგეს ქართველი დრამატურგების ათზე მეტი პიესა. ეროვნული დრამატურგიის აღმავლობასთან ერთად ქართული თეატრების მუდმივი ზრუნვის საგანი უნდა იყოს დიდი რუსი ხალხის და მოძმე ერების დრამატურგიის საუკეთესო ნაწარმოებთა პროპაგანდა.

უკანასკნელ წლებში ბევრ თეატრში შეიქმნა მტკიცე პარტიული ორგანიზაციები, რომლებიც აერთიანებენ დიდძალ შემოქმედებითს მუშაკებს. მათი უპირველესი მოვალეობაა ჩაუნერგონ ყველა მუშაკს მომთხოვნელი, თვითკრიტიკული დამოკიდებულება თავისი საქმისადმი, მაყურებლის წინაშე პასუხისმგებლობის მაღალი შეგნება.

თეატრები თავისი მაყურებლის მოლოდინს გაამართლებენ, თუ სეზონის პირველი დღეებიდანვე ყველაფერში გამოიჩენენ უსასტიკეს მომთხოვნელობას, გადაჭრით იბრძოლებენ შემოქმედებისადმი ხელოსნური, ხალტურული დამოკიდებულების წინააღმდეგ, თვითეულ სპექტაკლში მიაღწევენ სრულყოფილ ოსტატობას.

ᲡᲐᲑᲭᲝᲗᲐ ᲡᲐᲥᲐᲠᲗᲕᲔᲚᲝᲡ ᲓᲦᲔ

ᲭᲘᲐᲗᲣᲠᲘᲡ ᲛᲐᲦᲐᲠᲝᲔᲚᲗᲐ ᲒᲐᲛᲐᲠᲯᲕᲔᲑᲐ

ᲭᲘᲐᲗᲣᲠᲐ. („კომუნისტის“ საკ. კორ.). მოსკოვიდან მიღებულია ცნობა, რომ მეტალურგიული მრეწველობის მუშაკთა პროფკავშირის ცენტრალური კომიტეტის პრეზიდიუმმა და მეტალურგიული მრეწველობის სამინისტროს მადნეულ ბუდობთა მთავარმა სამმართველომ განიხილეს ჭიათურისა და ნიკოპოლის მარგანეცის ტრესტების კოლექტივების სოციალისტური შეჯიბრების მეორე კვარტალის შედეგები.

ორი მოძმე რესპუბლიკის მაღაროელებმა სოციალისტური შეჯიბრების ფართოდ გაჩაღებით სერიოზული საწარმოო გამარჯვებები მოიპოვეს, მაგრამ მეორე კვარტალში უკეთეს მაჩვენებლებს მიაღწიეს ჭიათურელმა მაღაროელებმა. მათ მარგანეცის გამოღების გეგმა გაანაღდეს 108 პროცენტით, საერთო პროდუქციის გამოშვებისა — 108,3 პროცენტით, სამთო მოსამზადებელი სამუშაოებისა — 123 პროცენტით. დიდი გადაჭარბებით შესრულდა მარგანეცის ხარისხის, შრომის ნაყოფიერების გადიდებისა და პროდუქციის თვითღირებულების შემცირების დავალებები.

საკავშირო სოციალისტურ შეჯიბრებაში ჟიურიმ გამარჯვებულად ცნო ჭიათურის მარგანეცის ტრესტი და მიაკუთვნა პირველი ადგილი.

ამ სასიხარულო ცნობას ჭიათურელი მაღაროელები აღფრთოვანებით შეხვდნენ. მათ ახალი ძალით გააჩაღეს შეჯიბრება მოძმე უკრაინელებთან და იბრძვიან წლიური გეგმის ვადამდე განაღდებისათვის.

ᲘᲖᲠᲓᲔᲑᲐ ᲐᲑᲠᲔᲨᲣᲛᲘᲡ ᲥᲡᲝᲕᲘᲚᲘᲡ ᲒᲐᲛᲝᲛᲨᲕᲔᲑᲐ

ᲥᲣᲗᲐᲘᲡᲘ. (საკ. კორ.). ყოველწლიურად ზრდის აბრეშუმის ქსოვილების გამოშვებას ქუთაისის აბრეშუმკომბინატის კოლექტივი. 1940 წელთან შედარებით შარშან დაამზადეს თითქმის სამნახევარჯერ მეტი ქსოვილი. წელს მოიქსოვება 8 მილიონ მეტრზე მეტი.

უახლოესი 2-3 წლის განმავლობაში ერთისამად გაიზრდება აბრეშუმკომბინატის სიმძლავრე. მიღებულია ცნობა, რომ სსრ კავშირის მთავრობამ დაამტკიცა გეგმა ქუთაისის აბრეშუმკომბინატის რეკონსტრუქციისა და გაფართოებისა, რაზედაც გათვალისწინებულია დაიხარჯოს 96 მილიონი მანეთი.

მთავრობის მიერ გამოყოფილი თანხები მოხმარდება ახალი საქსოვი და საგრეხი ფაბრიკების აგებას, რეკონსტრუირებული იქნება არსებული საქსოვი წარმოება, ამავე დროს დიდად გაუმჯობესდება ფეიქართა კულტურულ-საყოფაცხოვრებო პირობები — თბილისის ქუჩაზე აშენდება 16 ოთხსართულიანი საცხოვრებელი სახლი, აიგება საბავშვო ბაღები და ბაღები, ჯანმრთელობის დაცვისა და კულტურის კერები.

რეკონსტრუქციის შემდეგ კომბინატი ყოველწლიურად 21 მილიონ მეტრზე მეტ აბრეშუმის ქსოვილს გამოუშვებს.

ᲥᲐᲠᲮᲐᲜᲐ ᲛᲖᲐᲓ ᲐᲠᲘᲡ ᲧᲣᲠᲫᲜᲘᲡ ᲒᲐᲓᲐᲛᲣᲨᲐᲕᲔᲑᲘᲡᲐᲗᲕᲘᲡ

ᲡᲐᲩᲮᲔᲠᲔ. („კომუნისტის“ საკ. კორ.). საჩხერელი კოლმეურნეები წელს ყურძნის უხვ მოსავალს მოელიან. მალე რთველი გაჩაღდება. სეზონისათვის კარგად მოემზადა საქართველოს შამპანკომბინატის საჩხერის ღვინის ქარხანა.

ქარხნის ყველა დანადგარს რემონტი გაუკეთდა და სრულ წესრიგშია. ყურძნის მიღება-გადამუშავების დაჩქარებისათვის დამატებით მოეწყო საავტომობილო ათტრნიანი და ურმის ხუთტონიანი სასწორები, რომლებიდანაც საწნეხებში ყურძენს მიაწოდებენ საჰაერო-სამაგრო გზით და ამწეებით. მექანიზაციის ეს სახე პირველია საქართველოს ღვინის მრეწველობაში. იგი 25 პროცენტით ამცირებს მუშახელს და აჩქარებს ყურძნის მიღება-გადამუშავებას.

ყურძნის სწრაფად გადამუშავების მიზნით უძრავი ჩამოსაღვრელი და წნეხი რელსებზე მოაწყეს და მოძრავი გახადეს. ამ ღონისძიებით მნიშვნელოვნად გაუმჯობესდება საშამპანურე მასალისა და საერთოდ ღვინის ხარისხი.

წელს დამატებით აშენდა 30.000 დეკალიტრის ტევადობის /ჩკინა-ბეტონის რეზერვუარები. მაგრამ მოსალოდნელი უხვი მოსავლისათვის შესაძლებელია ეს საკმარისი არ იქნას და დამატებით საჭირო გახდეს 25.000 დეკალიტრის ტევადობის ტარა. საკითხი უკვე დასმულია საქართველოს შამპანკომბინატის წინაშე და იგი დროულად უნდა მოგვარდეს. ქარხნის ხელმძღვანელობამ კი ყურადღება უნდა მიაქციოს მუშათა საყოფაცხოვრებო პირობების გაუმჯობესებას. აქ ასზე მეტი კაცი მუშაობს და მათთვის არც ერთი კვადრატული მეტრი საცხოვრებელი ფართობი არ აშენებულა.

Ლ. Ნ. ᲢᲝᲚᲡᲢᲝᲘᲡ ᲜᲐᲬᲐᲠᲛᲝᲔᲑᲗᲐ ᲒᲐᲛᲝᲪᲔᲛᲐ ᲡᲡᲠ ᲙᲐᲕᲨᲘᲠᲨᲘ

9 სექტემბერს სრულდება ლევ ნიკოლოზის-ძე ტოლსტოის დაბადების 125 წელი. დიდი რუსი მწერლის იუბილეს აღნიშნავს ჩვენი მრავალეროვანი სამშობლოს ყველა მშრომელი. სიტყვის გენიალური ოსტატის ლიტერატურული მემკვიდრეობა ფასდაუდებელი წვლილია მსოფლიოს კულტურის საგანძურში.

ლ. ნ. ტოლსტოის ნაწარმოებნი ჩვენს ქვეყანაში ყველას კუთვნილება გახდა. ლ. ნ. ტოლსტოის წიგნებს დედაენაზე კითხულობს საბჭოთა კავშირის ყველა ხალხი, მათ შორის ხალხებიც, რომლებსაც დიდი ოქტომბრის სოციალისტურ რევოლუციამდე თავიანთი დამწერლობა არა ჰქონიათ.

საბჭოთა კავშირის წიგნის პალატის ცნობებით, საბჭოთა ხელისუფლების არსებობის წლებში ლ. ნ. ტოლსტოის წიგნები სსრ კავშირში გამოვიდა 55 მილიონი 548 ათასი ცალი საერთო ტირაჟით 75 ენაზე. მრავალეზის იცემოდა რომანები „ომი და მშვიდობა“, „ანა კარენინა“, „აღდგომა“. განსაკუთრებით ფართოდ გავრცელდა მოთხრობა „ჰაჯი მურატი“, რომელიც 96-ჯერ გამოიცა 39 ენაზე. არსებობს „სევასტოპოლის მოთხრობების“ 49 საბჭოთა გამოცემა, „კაზაკების“ 44 გამოცემა. ბევრჯერ გამოვიდა თხზულებათა და რჩეულ ნაწარმოებთა კრებულები.

ლ. ნ. ტოლსტოის დაბადების 125 წლისთავის აღსანიშნავად ჩვენი ქვეყნის გამომცემლობანი წელს გამოუშვებენ კიდევ მისი წიგნების 8 მილიონზე მეტ ცალს ოცდაათ ენაზე. მხატვრული ლიტერატურის სახელმწიფო გამომცემლობაში მთავრდება თხზულებათა 14-ტომიანი კრებულის გამოცემა. თვითეული ტომის ტირაჟია 300 ათასი ცალი. (საკდესი).

ᲤᲘᲚᲛᲘ Ლ. Ნ. ᲯᲝᲚᲡᲯᲝᲘᲡ ᲨᲔᲡᲐᲮᲔᲑ

ეკრანზეა იასნაია პოლიანა. ლ. ნ. ტოლსტოი მუშაობს ბაღში. ამ ეშვიათი დოკუმენტალური კინოკადრებით იწყება ახალი ისტორიულ-ბიოგრაფიული ფილმი „ლევ ტოლსტოი“.

კინოაპარატს მაყურებელი მიჰყავს ტოლსტოის ადგილებში, იცნობს დიდი რუსი მწერლის ცხოვრებისა და შემოქმედების სხვადასხვა პერიოდს. აი ტოლსტოის მოწაფეობის პირველი თხზულება „კრემლი“, რომელიც მან დაწერა ათი წლის ასაკში. ნაჩვენებია კავკასიის პერიოდი, როცა მწერალმა შექმნა პირველი თვალსაჩინო მხატვრული ნაწარმოები „ბავშვობა“, ცნობილი თაღებიანი ოთახი იასნაია პოლიანაში, სადაც იგი მუშაობდა უკვდავ ეპოპეაზე „ომი და მშვიდობა“.

დაუვიწყარია კინოკადრები, რომლებშიც აღბეჭდილია ლ. ნ. ტოლსტოის უკანასკნელი ჩამოსვლა მოსკოვში 1909 წელს, მისი ყოფნა მშობლებისა და ნაცნობების წრეში, საყვარელი მწერლის დაკრძალვა.

ფილმში ჩართულია სცენები სპექტაკლებიდან „ანა კარენინა“, „აღდგომა“, „ცოცხალი ლეში“ და „განათლების ნაყოფი“.

სცენარი დაწერეს ლ. ნიკულინმა და ს. ბუბრიკმა. რეჟისორია ს. ბუბრიკი. ფილმი გამოუშვა დოკუმენტალური ფილმების ცენტრალურმა სტუდიამ.

27 აგვისტოს სსრ კავშირის კულტურის სამინისტროში მოეწყო ფილმ „ლევ ტოლსტოის“ საზოგადოებრივი განხილვა. კინოსურათი ჩვენი ქვეყნის ეკრანებზე გამოშვებულ იქნება მწერლის დაბადების 125 წლისთავის დღეებში.

(საკდესი).

ᲤᲐᲠᲗᲝᲕᲓᲔᲑᲐ ᲤᲔᲮᲡᲐᲪᲛᲚᲘᲡ ᲜᲐᲠᲛᲝᲔᲑᲐ

ᲙᲘᲔᲕᲘ. (საკდესი). ჩვენი ქვეყნის მსუბუქი და კვების მრეწველობის წინაშე დასახულია გადაუდებელი ამოცანები — მკვეთრად გაადიდოს სახალხო მოხმარების საქონლის, მათ შორის გამძლე და ლამაზი ფეხსაცმლის გამოშვება.

საკდესის კორესპონდენტთან საუბარში უკრაინის სსრ მსუბუქი და კვების მრეწველობის მინისტრის მოადგილემ ამხ. ი. ი. ესიპენკომ თქვა:

წელს უკრაინაში ყველა სახის ფეხსაცმლის გამოშვება 1950 წელთან შედარებით თითქმის 8,5 მილიონი წყვილით გადიდდება, ერთიანად გადიდდება მოდელის ფეხსაცმლის გამოშვება. ნაწარმი, რომელზეც მოსახლეობაში მოთხოვნილება არ არის, წარმოებიდან მოხსნილია.

პროდუქციის გამოშვების გადიდებასთან დაკავშირებით ხორციელდება ფეხსაცმლის ცხრა ფაბრიკის რეკონსტრუქცია — ფართოვდება გამომჭრელი და სატვიფრავი საამქროები. ოდესის № 2, კიევის № 4, ხერსონის № 10 ფაბრიკებში იქმნება ახალი მექანიზებული ნაკადური ხაზები.

ფეხსაცმლის წარმოების გადიდებამ მოითხოვა ტყავის მრეწველობის გაფართოება. მიმდინარე წელს რესპუბლიკის ტყავის ქარხნები 142 მილიონი მანეთით მეტი ღირებულების პროდუქციას გამოუშვებენ, ვიდრე 1950 წელს; 2,3-ჯერ დიდდება ლაქის ტყავის წარმოება, მნიშვნელოვნად იზრდება ქრომისა და შეეროს გამომუშავებაც. ფეხსაცმლის საწარმოები 10-ზე მეტი გაფერადების ტყავს მიიღებენ.

განზრახულია 1957 წლის 1 იანვრისათვის ფეხსაცმლის გამოშვება აყვანილ იქნას 43 მილიონ წყვილამდე, ანუ გამოშვებულ იქნას 13 მილიონი წყვილით მეტი, ვიდრე 1953 წელს. სტალინოში, ვოროშილოვგრადში, ხერსონში, ნიკოლაევში, უფგოროდში, სტრიში აშენდება ფეხსაცმლის ხუთი ახალი ფაბრიკა და ტყავის ორი ქარხანა.

ᲣᲪᲮᲝᲔᲚ ᲛᲐᲡᲬᲐᲕᲚᲔᲑᲔᲚᲗᲐ ᲓᲔᲚᲔᲒᲐᲪᲘᲐ ᲗᲑᲘᲚᲘᲡᲨᲘ

თბილისს ჩამოვიდა უცხოელ მასწავლებელთა დელეგაცია. მის შემადგენლობაში არიან ალეირელი, ინდოელი და ჩილელი მასწავლებლები.

აეროდრომზე სტუმრებს შეხვდნენ საქართველოს სსრ განათლების მინისტრის მოადგილე ამხ. მ. ბურჭულაძე, საქართველოს სსრ დაწყებითი და საშუალო სკოლის მუშაკთა პროფკავშირის ცენტრალური კომიტეტის თავმჯდომარე ამხ. ა. მურუსიძე, ქალაქის სკოლების პედაგოგები.

სტუმრებმა დათვალიერეს თბილისის ღირსშესანიშნაობანი, დაესწრნენ საქართველოს სსრ ხალხური ცეკვის სახელმწიფო ანსამბლის კონცერტს.

უცხოელი მასწავლებლები საქართველოში რამდენიმე დღეს დარჩებიან და გაეცნობიან სკოლებში სასწავლო-აღმზრდელობითი მუშაობის დაყენებას. (საკდესი).

მზადება პარტიული განათლების ქსელში

ქუთაისი. (საკ. კორ.). რაიონის პირველადი პარტიული ორგანიზაციები პარტიული განათლების ქსელში ახალი სასწავლო წლისათვის მზადებას დროულად შეუდგნენ.

წელს წრეებსა და პოლიტსკოლებში ჩაბმული იქნება 1.510 მსმენელი, მათ შორის 1.010 კომუნისტი. დამოუკიდებლად ისწავლის 450 კომუნისტი, ასობით კომკავშირელი და უპარტიო ამხანაგი. პარტიის რაიკომთან არსებული პარტიული და საბჭოთა აქტივის მუდმივმოქმედ სემინარში გაერთიანდება 35 ამხანაგი, საღამოს ორწლიან პარტიულ სკოლაში — 20 კაცი. ზოგადი განათლების ჯგუფებში გაერთიანებული იქნება 70 მსმენელი. წრეებისა და პოლიტსკოლებისათვის უკვე შერჩეულია 91 პროპაგანდისტი, დამოუკიდებლად მომუშავე ამხანაგების დასახმარებლად — 63 კონსულტანტი.

კედლის გაზეთების რედაქტორთა სემინარი

კედლის გაზეთების მუშაობის გაუმჯობესების მიზნით და კედლის გაზეთის რედაქტორებისადმი ქმედითი დახმარების გასაწევად წითელწყაროს რაიონულ გაზეთ „ახალი შრომის“ რედაქციაში მოეწყო საკოლმეურნეო და მტს-ების კედლის გაზეთების რედაქტორთა სამდღიანი სემინარი.

რაიონული გაზეთის რედაქციის მუშაკები საკოლმეურნეო და მტს-ების გაზეთების რედაქტორებს ესაუბრნენ კედლის გაზეთის ამოცანებზე, სარედაქციო კოლეგიის საქმის წარმოებაზე, აქტივთან მუშაობის, კედლის გაზეთების გაფორმების, მასალების დამუშავების და სხვა საკითხებზე.

სსრ კავშირის უმაღლესი საბჭოს მეხუთე სესიის გადაწყვეტილებებისა და კედლის გაზეთების ამოცანების შესახებ რედაქტორებს ესაუბრა რაიკომის პროპაგანდისა და აგიტაციის განყოფილების გამგე ამხ. მ. საბაშვილი.

სემინარული მუშაობის მესამე დღეს რედაქტორებმა გამოუშვეს კედლის გაზეთის საჩვენებელი ნომერი სათაურით „პირველი ნაკადი“, რომელიც ინახება რაიონული გაზეთის რედაქციაში.

რაიონული გაზეთის რედაქციაში ინსტრუქტაჟის მისაღებად რიგრიგობით ჩამოვლენ საწარმო-დაწესებულებების, სოფლის კლუბებისა და სამკითხველოების კედლის გაზეთების რედაქტორები.

ვ. მჭედლიშვილი,
გაზეთ „ახალი შრომის“ რედაქციის მდივანი.

ახალი მრავალტირაჟიანი გაზეთი

პირველი სექტემბრიდან განახლდა საქართველოს ს. მ. კიროვის სახელობის შრომის წითელი დროშის ორდენოსანი პოლიტექნიკური ინსტიტუტის ყოველკვირეული გაზეთის „კიროველის“ გამოცემა.

გაზეთი „კიროველი“ გამოდის ქართულ და რუსულ ენებზე.

ვამოწმებთ სოციალისტური შეჯიბრებით

ნაკისრ ვალდებულებათა შესრულებას

გავუთანასწორდეთ მოწინავეებს

1. სიტყვის ადამიანები

ზუგდიდელ მეჩაიეთა მოწოდების პასუხად მახარაძელებმა წელს აკისრეს ჩვენს დიად ქვეყანას გეგმის გადამეტებით მისცეს მილიონნახევარი კილოგრამი ჩაის ხარისხოვანი ფოთოლი, პლანტაციის თვითეულ ჰექტარზე მიიღონ 3.900 კილოგრამი ხედლეული, ანუ შარშანდელზე 610 კილოგრამით მეტი.

მოწინავე კოლმეურნეობებმა და საბჭოთა მეურნეობებმა სწორად მოაწყეს შრომა და სასტურველი შედეგებიც მოიპოვეს. სოფელ დვაბზუს კოლმეურნეობა (თავმჯდომარე სოციალისტური შრომის გმირი ვ. ჯაბუა) შეჯიბრებაში პირველობას არ თმობს, მტკიცედ ინარჩუნებს პარტიის მახარაძის რაიკომისა და რაისაბჭოს აღმასკომის გარდამავალ წითელ დროშას. 1 სექტემბრისათვის კოლმეურნეობას მოკრეფილი ჰქონდა 541.570 კილოგრამი ჩაის ფოთოლი, წლიური გეგმის 93,7 პროცენტი. დაწინაურდა ბრიგადა, რომელსაც ა. გოგუაძე ხელმძღვანელობს. ბრიგადამ გადაჭარბებით შეასრულა ფოთლის კრეფის წლიური დავალება. წლიური დავალებები ასევე გადამეტებით გაანაღდეს და ფოთოლს შეჯიბრებით ნაკისრი ვალდებულების ანგარიშში კრეფენ ა. ლომთათიძის და შ. შარაშანიძის ბრიგადები.

წარმატებით მუშაობს ნარუჯის ჩაის საბჭოთა მეურნეობის კოლექტივი (დირექტორი ვ. ჭეიშვილი). მეურნეობას ფოთლის კრეფის სეზონის დასაწყისიდან მტკიცედ უპყრია ხელთ საბჭოთა მეურნეობისათვის დაწესებული პარტიის რაიკომისა და რაისაბჭოს აღმასკომის გარდამავალი წითელი დროშა.

შეჯიბრებით ნაკისრ ვალდებულებათა განაღდებისათვის წარმატებით იბრძვიან მელექედურის, ჯუმათის, ძიმითის, ნაგომრის, ლიხაურის, ცხემლისხიდის, სილაურის კოლმეურნეობები.

2. დაპირების მოყვარულნი

ასე არ ითქმის ნაღობილევის ტელმანის სახელობის კოლმეურნეობაზე. შეჯიბრებაში ჩაბმისას ნაღობილეველმა მეჩაიეებმა საზეიმოდ იკისრეს გეგმის გადამეტებით 25.000 კილოგრამი ფოთლის მოკრეფა. მაგრამ... დაპირება ადრევე დაივიწყეს. ვალდებულებაზე რომ აღარაფერი ვთქვათ, წლიური დავალება მხოლოდ 65,2 პროცენტით არის განაღდებული, რითაც ცუდი მდგომარეობა შეიქმნა.

ამ კოლმეურნეობის ჩამორჩენის მთავარი მიზეზია შრომის ორგანიზაციის მოუწესრიგებლობა. კოლმეურნეები მთელი დატვირთვით არ არიან გამოყენებული საკოლმეურნეო შრომაში. ბევრი მათგანი უმიზეზოდ აცდენს სამუშაო დღეს. პირველ ბრიგადას (ხელმძღვანელი ნ. ბაქანიძე) აგვისტოში წინა თვეების დანაკლისის ჩათვლით 37.975 კილოგრამი ჩაის ფოთოლი უნდა მოეკრიფა, მაგრამ დავალება 60 პროცენტითაც კი ვერ შეასრულა. აქ 39 შრომისუნარიანმა მკრეფავმა პირველიდან 20 აგვისტომდე 244 სამუშაო დღე გააცდინა. ზოგიერთი კოლმეურნე სრული დატვირთვით არ მუშაობს. აგვისტოს ერთ-ერთ დეკადაში კოლმეურნე თეო ბაჯელიძემ 6 დღეში 33 კილოგრამი ჩაის ფოთოლი მოკრიფა და 1,97 შრომადღე გამომიმუშავა, ელპიტი ბაჯელიძემ 4 დღეში 38 კილოგრამი ნედლეული მოკრიფა და 1,54 შრომადღე დაეწერა. ასევე ითქმის კოლმეურნეების ლიდა ბაჯელიძის, ვერა კვერნაძის, მარგალიტა ბარამიძის შესახებ. ამის გამო ბრიგადაში ვხვდებით ფოთლის გაუხეშებას, დიდ დანაკარგებს. პლანტაციები მეტად დასარევლიანებულია. შრომის ცუდი ორგანიზაციის გამო ჩაის კრეფა ჩაშალა მეორე ბრიგადამიც (ბრიგადირი დ. არობელიძე). კოლმეურნეობაში ჩაის კრეფა ზანტად წარმოებს. ზოგან საგეგმო დავალებასაც არ იცნობენ. მეორე ბრიგადის პარტჯგუფორგმა, მერგოლურმა გერმანე ვაშაყმაძემ ისიც კი არ იცის, თუ მისმა რგოლმა წელს რამდენი კილოგრამი ფოთოლი უნდა მოკრიფოს.

ნაღობილევის კოლმეურნეობაში ჩაის ფოთლის კრეფაში ჩამორჩენის საკითხი პარტიის მახარაძის რაიკომის ბიუროს მსჯელობის საგანი გახდა. კოლმეურნეობის თავმჯდომარეს გრ. დოლიძეს აქედან სათანადო დასკვნები არ გამოუტანია და მუშაობა არ გარდაუქმნია.

ნაღობილევის კოლმეურნეობა გამონაკლისი როდია.

საერთოდ რაიონში ნაკისრ ვალდებულებათა შესრულება ჩამორჩენილია. ამჟამად თითქმის ყველა კოლმეურნეობასა და საბჭოთა მეურნეობაში ჩაის ფოთოლი უხვად არის შემოსული. შრომითი რესურსების მთლიანად გამოყენება, დიდი ორგანიზატორული მუშაობა რაიონს გარღვევიდან გამოიყვანს და პირობის განაღდების საშუალებასაც მისცემს.

ვ. ჯაყელი,
„კომუნისტის“ საკ. კორესპონდენტი.

ძვირფასი მცენარე

პარფიუმერიაში ფართოდ იხმარება მსხვილყვავილოვანი ჟასმინის (იასამნის) ზეთი, რომელიც ძვირად ფასობს. ეს მცენარე ნაკლებად ეგუება სხვადასხვა ნიადაგს, მაგრამ სოფელ ხორშის ეთერზეთოვან კულტურათა საბჭოთა მეურნეობის კოლექტივმა შეძლო მისი გაშენება 4 ჰექტარზე. აქედან ამჟამად მოსავალს იძლევა ნახევარი ჰექტარი.

მეურნეობის ზეთსახდელმა ქარხანამ უკვე მიიღო ჟასმინის რამდენიმე ტონა ნედლეული. ზეთი ძირითადად გაეგზავნება მოსკოვის საპარფიუმერიო ქარხანას.

ბ. მილიუტინი.

ბოლნისის რაიონში

მექანიზებული ფერმის მშენებლობა

დაბა ბოლნისის სტალინის სახელობის კოლმეურნეობაში მთავრდება მექანიზებული ფერმის მშენებლობა ჯიშიანი ძროხებისათვის. აქ ძროხის წველა, წყლის მიწოდება, საკვების მომზადება და სხვა სამუშაოები მექანიზებული იქნება.

საკოლმეურნეო წყალსაქაჩავი

წყალმშენის მესამე სამშენებლო-სამონტაჟო კანტორამ მდინარე მაშავერაზე ააშენა და საექსპლოატაციოდ გადასცა წყალსაქაჩავი, რომელიც რწყავს სოფელ რატევანში ჩასახლებულ კოლმეურნეთა 100 ჰექტარ საკარმიდამო ფართობს.

ღვინის ქარხანაში

სამტრესტის ბოლნისის ღვინის ქარხანაში მიმდინარეობს ყურძნის წვენის ჩამოსახსმელი საამქროს დამონტაჟება. დადგმულია ყურძნის წვენის პასტერიზაციის აპარატები (ავტოკლავები). ეს საამქრო ქარხანას საშუალებას მისცემს გადაამუშაოს და ჩამოასხას 200.000 ლიტრი მაღალხარისხოვანი ყურძნის წვენი, ამასთანავე შეამცირებს თვითღირებულებას.

სიმღერისა და ცეკვის ანსამბლი

რაიონის კულტურის სახლთან არსებული სიმღერისა და ცეკვის ანსამბლი (ხელმძღვანელი მ. აბაშიძე) ნაყოფიერად მუშაობს. ანსამბლმა ბოლნისისა და მეზობელი რაიონების კოლმეურნეთა სიყვარული დაიმსახურა. ანსამბლმა 28 აგვისტოს კონცერტი გამართა დმანისის რაიონის სოფელ განთიადში, ხოლო 30 აგვისტოს — თეთრი წყაროს რაიონის სოფელ ასურეთში.

არხის მშენებლობა

კაზრეთის საკოლმეურნეოთაშორისო სარწყავი არხის მშენებლობა დღითიდღე ძლიერდება. შესრულებულია 42.500 კუბური მეტრი მიწის სამუშაო, მომდინარეობს ჰიდროტექნიკური ნაგებობისათვის მილების ჩაწყობა. ამ არხით მოირწყვება სოფელ კაზრეთის, ქვეშის და რატევანის 1.300 ჰექტარი ურწყავი საკოლმეურნეო მინდვრები.

რ. დავითური.
„კომუნისტის“ საკ. კორ.

საბჭოთა მეურნეობის დაბის კეთილმოწყობა

წალენჯიხის ჩაის საბჭოთა მეურნეობამ მნიშვნელოვანი სამუშაო შეასრულა დაბის კეთილმოსაწყობად. აქ 1952-53 წლებში ააშენა ოთხი ათბინიანი საცხოვრებელი სახლი, კლუბის, ბიბლიოთეკის, სასადილოს, საბავშვო ბაღისა და სხვა შენობები.

საბჭოთა მეურნეობის კარმიდამო და საცხოვრებელი სახლები ელექტროფიცირებულია, გაყვანილია რადიო. მეურნეობის ტერიტორიაზე გაშენებულია მრავალი დეკორაციული და მარადმწვანე მცენარე. დაბის ლამაზი ბაღის წინ დადგმულია ი. ბ. სტალინის მონუმენტი.

წლის დამლევამდე დამთავრდება ადმინისტრაციის და მუშათა კოოპერატივის, აგრეთვე საცხოვრებელი სახლის მშენებლობა. ფართოვდება წყალსადენის ქსელი, მოასფალტდება ქუჩები.

ა. მიქავა.

მუშეენიერი კურორტი და უხეირო მომსახურება

მარადმწვანე წიწვიანი და ფოთლოვანი ჯიშის მცენარეების ტყე, მთის კალთებზე შეფენილი ციტრუსოვანთა ბაღები ამაყად გადაჰყურებენ შავ ზღვას. აქ, ამ ულამაზეს მაღლობზეა მშრომელთა ჯანმრთელობის ერთ-ერთი შესანიშნავი კერა — კურორტი ციხისძირი.

ციხისძირი ცნობილია მთელ ჩვენს ქვეყანაში. აქ დასასვენებლად ჩამოდიან ჩვენი სამშობლოს შორეული კუთხეებიდანაც კი.

კურორტზე რამდენიმე დასასვენებელი სახლია. ჩვენ გვინდა ერთ მათგანზე — პოლიგრაფიული მრეწველობისა და ბეჭდვითი სიტყვის მუშაკთა პროფკავშირის დასასვენებელ სახლზე — მოვუთხროთ მკითხველს.

— თანდათან უფრო კეთილმოწყობილი ხდება ჩვენი დასასვენებელი სახლი, — ამბობს ამ სახლის დირექტორი ლ. ბიწაძე. — რამდენიმე წლის წინათ აქ არც ელექტროშუქი იყო და არც რადიო. ახლა ეს საქმე მოგვარებულია. გვაქვს კლუბი, სასადილოსათვის ცალკე შენობა. ყოველწლიურად იზრდება დამსვენებელთა რიცხვი.

დირექტორი დაუზარებლად ლაპარაკობს იმაზე, რაც კარგია, მაგრამ როცა საქმე ნაკლოვანებებზე მიდგება, იგი სიტყვაძუნწობს.

ნაკლოვანებანი კი საკმაოდ ბევრია. დავიწყოთ თავიდან. უწესრიგობაა დამსვენებელთა მიღება-დაბინავებაში. 15 აგვისტოდან 26 აგვისტომდე 125 კაცს უნდა დაესვენა, ფაქტიურად კი 137 ისვენებდა. ზედმეტი დამსვენებლების მიღებამ გამოიწვია ოთახების გადატვირთვა, თვითეულ ოთახში 5 კაცის ნაცვლად 6-7 კაცის მოთავსება, რაც დამსვენებელთა სამართლიან უკმაყოფილებას იწვევდა.

ამბობენ, დირექტორი „ხათრიანი“ კაცია და როცა ტელეფონით დაურეკავენ, უარს ვერავის ეუბნებაო. ამას ემატება ციხისძირში დასვენების მსურველი ნაცნობები და ნათესავები.

როგორც წესი, საგზურის ვადის გასვლის შემდეგ დამსვენებელს აღარა აქვს უფლება დასასვენებელ სახლში დარჩეს. აქ კი ასე არ ხდება. მაგალითად, რ. ლუსოვას საგზურს 14 აგვისტოს გაუვიდა ვადა, იგი კი 23 აგვისტომდე ცხოვრობდა დასასვენებელ სახლში. ეს კარგად იცოდა დასასვენებელი სახლის დირექტორმა ლ. ბიწაძემ, მაგრამ არავითარი ზომები არ მიიღო. როგორც გამოირკვა, ასეთ „წესრიგს“ აქ დირექტორის მოადგილე გ. კვაჭანტირაძე ნერგავს, ხოლო დირექტორი მას ხათრს ვერ უტეხს.

არადამკმაყოფილებლად არის დაყენებული დამსვენებელთა კულტურული მომსახურება. დამსვენებლები დიდ ინტერესს იჩენენ ექსკურსიებისადმი. მაგრამ იმის გამო, რომ დასასვენებელ სახლს მხოლოდ ერთი ოცადგილიანი ავტობუსი აქვს, უმრავლესობა ამ სურვილს ვერ იკმაყოფილებს. მოწყობილი არ არის ფრენბურთისა და კალათბურთის მოედნები. კლუბში არავითარი მასობრივი მუშაობა არ მიმდინარეობს, თუ მხედველობაში არ მივიღებთ კინოსურათებს, რომლებსაც აქ უჩვენებენ. მაგრამ იმის გამო, რომ ფილმები არასაინტერესოდაა შერჩეული, ცოტა დამსვენებელი ესწრება.

მოუწესრიგებელია რადიოტრანსლაციის სამსახური. რადიო მუშაობს მხოლოდ საღამოს 8 საათიდან ღამის 12 საათამდე. მოუწესრიგებელია ელექტროგანათებაც. სინათლე მხოლოდ იმ საათებშია, როცა რადიო მუშაობს.

დასასვენებელი სახლის ხელმძღვანელობა დროდადრო მართავს ლექციებს, მაგრამ ეს ღონისძიებაც უგეგმოდ ეწყობა. არ ხდება საათების შერჩევა. მაგალითად, 22 აგვისტოს მოეწყო ლექცია საერთაშორისო მდგომარეობაზე, იგი დაიწყო საღამოს 7 საათზე, როცა დამსვენებლები უმთავრესად ზღვაზე არიან ხოლმე წასული. ამიტომ ამ ლექციას 137 კაციდან მხოლოდ 30 დაესწრო.

კვების მხრივაც ყველაფერი როდია რიგზე. კერძები ერთფეროვანია.

ციხისძირის დასასვენებელი სახლი უფრო მეტი ყურადღების ღირსია.

დამსვენებლები ნ. ჯანჯღავა, შ. ჭოჭუა.

„კომუნისტის“ სიგნალის შემდეგ

„ამბავი ჯაჭვის ხიდისა“ — ამ სათაურით „კომუნისტის“ 5 ივლისის ნომერში დაიბეჭდა კორესპონდენცია, რომელიც შეეხებოდა გორის რაიონის სოფელ უფლისციხესთან მდინარეზე ნავით სარგებლობის მოუგვარებლობას. კორესპონდენციაში მოყვანილი ფაქტები შეამოწმა გორის რაიონის მშრომელთა დეპუტატების საბჭოს აღმასკომმა, რომელმაც დადასტურა ეს ფაქტები.

აღმასკომის გადაწყვეტილებით მიღებულია ზომები უფლისციხესთან ხიდის მშენებლობის დასაჩქარებლად.

* * *

„ერთი საკითხის შესახებ“. „კომუნისტის“ მომდინარე წლის 28 ივლისის ნომერში გამოქვეყნდა წერილი, რომელშიც მხილებული იყო სავაჭრო, კვებისა და დამმზადებელი ორგანიზაციების მიერ დანაღგარ მაცივრების გამოუყენებლობის ფაქტები.

წერილში მოყვანილი შენიშვნები განიხილა საქართველოს სსრ. ვაჭრობის სამინისტროს კოლეგიამ, რომელმაც დასახა ღონისძიება სავაჭრო ქსელში დანაღგარ მაცივრების მდგომარეობის გაუმჯობესებისათვის. სამინისტროს კოლეგიამ წინადადება მისცა აფხაზეთის და აჭარის ასსრ ვაჭრობის სამინისტროებს და ქუთაისის საქალაქო ვაჭრობის განყოფილებას ერთი თვის ვადაში უზრუნველყონ „გლავტორგმონტაჟის“ თბილისის სარემონტო-სამონტაჟო კომბინატის ბათუმის, სუხუმის და ქუთაისის უბნები შესაფერისი ბინებით. სავაჭრო ორგანიზაციების ხელმძღვანელებს დაევალათ მიმდინარე წლის მესამე კვარტალში სავაჭრო ქსელის მუშაკების გადამზადების მიზნით მოაწყონ მოკლევადიანი სემინარები.

პარტიულ თემაზე

პარტიული ორგანოების ანგარიშგება-არჩევნების შემდეგ

პირველადი პარტიული ორგანიზაციების საანგარიშო-საარჩევნო კრებებსა და რაიონულ პარტიულ კონფერენციაზე, რაც ამ ოთხი თვის წინათ გაიმართა, კომუნისტებმა გაბედულად ამხილეს პარტიული, საბჭოთა და სამეურნეო ორგანიზაციების საქმიანობაში არსებული ნაკლოვანებანი და წამოაყენეს თავიანთი საქმიანი წინადადებანი მუშაობის გაუმჯობესებისათვის, პარტიის XIX ყრილობის გადაწყვეტილებათა წარმატებით განხორციელებისათვის. აღსანიშნავია, რომ კომუნისტების კრიტიკული შენიშვნები და წინადადებანი საფუძვლად დაედო რაიონული პარტიული კონფერენციისა და პირველადი პარტიული ორგანიზაციების საანგარიშო-საარჩევნო კრებების გადაწყვეტილებებს, რომლებიც დაფუძნებული იყო პარტიული მასების მდიდარ გამოცდილებასა და პარტიის უმნიშვნელოვანეს მითითებებზე.

ცნობილია, რომ გადაწყვეტილებათა მიღება მხოლოდ საქმის დასაწყისია. მთავარია მათი სისრულეში მოყვანა. მიზანი, რომელსაც გადაწყვეტილებანი, დადგენილებანი, რეზოლუციები ემსახურებიან, მხოლოდ მაშინ იქნება მიღწეული, თუ მათ ორგანიზატორული მუშაობით განვამტკიცებთ, თუ სწორად მოვაწყობთ შესრულების შემოწმებას, თუ ყველა კომუნისტს ჩავაბამთ აქტიურ პარტიულ საქმიანობაში.

ამ მხრივ რაიონის ბევრი პირველადი პარტიული ორგანიზაცია მუშაობის კარგ მაგალითს იძლევა. თამბაქოს მეორე ფაბრიკის პარტიული ორგანიზაციის პარტიული ბიურო (მდივანი ვ. ართილაყვა) საანგარიშო-საარჩევნო კრების მეორე დღიდანვე სათავეში ჩაუდგა და საქმიანად მოჰკიდა ხელი მიღებულ გადაწყვეტილებათა განხორციელებისათვის ბრძოლას. პარტბიუროს სხდომაზე სპეციალურად განიხილეს საანგარიშო-საარჩევნო კრებაზე მიღებული გადაწყვეტილების განუხრელად განხორციელების უზრუნველყოფის საკითხი და დასახეს მთელი რიგი ღონისძიებანი იმ შეცდომებისა და ავადმყოფური მოვლენების აღმოსაფხვრელად, რომლებიც საანგარიშო-საარჩევნო კრებაზე იქნა მხილებული.

პარტიული კრებისა და პარტბიუროს მიერ მიღებულ ღონისძიებათა განხორციელებისათვის ბრძოლაში ჩაბმულია თითქმის ყველა კომუნისტი. დიდი ყურადღება ექცევა შესრულების შემოწმების სწორად მოწყობას. როგორც წესი, ყოველ კრებაზე პარტბიუროს მდივანი კომუნისტებს მოახსენებს მიღებულ გადაწყვეტილებათა შესრულების მიმდინარეობის შესახებ.

საანგარიშო-საარჩევნო კრებასა და რაიონულ პარტიულ კონფერენციაზე გამოთქმული შენიშვნებისა და წინადადებების შესასწავლად ფაბრიკის პარტბიუროს გამოჰყო კომუნისტები, რომლებსაც დაევალათ გულმოდგინედ გამოეკვლიათ საქმის ვითარება, გასცნობოდნენ მიზეზებს, რომლებიც აფერხებდნენ წარმოების ნოვატორთა გამოცდილების დანერგვას და სოციალისტური შეჯიბრებით ნაკისრ ვალდებულებათა განაღდებას. პარტბიუროს წინასწარ იმსჯელა ამ საკითხზე და შემდეგ პარტიულ კრებაზე დააყენა განსახილველად. კომუნისტებმა კონკრეტული წინადადებანი წამოაყენეს წარმოების ნოვატორთა გამოცდილების დასანერგავად და სოციალისტური შეჯიბრებით ნაკისრ ვალდებულებათა წარმატებით განსახორციელებლად. მათ გადაჭრით მოითხოვეს სოციალისტური შეჯიბრებისადმი ხელმძღვანელობის გაუმჯობესება. კრებამ დასახა ღონისძიებანი შრომის მოწინავე მეთოდების დანერგვისათვის.

პარტბიუროს სერიოზული მუშაობა გასწია მიღებულ გადაწყვეტილებათა განხორციელებისათვის. ფართოდ გაშალა სააგიტაციო-მასობრივი მუშაობა წარმოების მოწინავე მეთოდების დანერგვისა და შეჯიბრებით ნაკისრ ვალდებულებათა შესრულებისათვის. ამ საქმეში უნარიანად გამოიყენა პოლიტიკური აგიტაციის სხვადასხვა ფორმა — ლექცია, მოხსენება, საუბარი, კედლის გაზეთი, თვალსაჩინოება. ამჟამად ფაბრიკაში არ არის დარჩენილი არც ერთი მუშა ან ინჟინერ-ტექნიკოსი, სოციალისტურ შეჯიბრებაში რომ არ იღებდეს მონაწილეობას. ბევრი მათგანი წარმატებით ასრულებს აღებულ ვალდებულებას. მნიშვნელოვნად გაუმჯობესდა წარმოების ნოვატორთა გამოცდილების პროპაგანდა, ყოველდღიურად იზრდება სტახანოველთა რიცხვი. აღსანიშნავია, რომ წარმოების ავანგარდში კომუნისტები დგანან და თავდადებული შრომის მაგალითებს იძლევიან. მაგალითად, თამბაქოს საამქროს ოსტატმა კომუნისტმა ამხ. სახარაძემ მიმდინარე წლის რვა თვის გეგმა 258 პროცენტით გაანაღდა. საწარმოო დავალებათა წარმატებით შესრულებასა და მოწინავეთა გამოცდილების გავრცელებაში გამოირჩევიან აგრეთვე კომუნისტები — დამტენი საამქროს ოსტატი ამხ. ვასილკოვა, საჰილზე საამქროს მექანიკოსები ამხ. პირველდოვი, ტერგრიგორიანი და სხვები. ფაბრიკამ საერთო პროდუქციის გამოშვების რვა თვის გეგმა 29 ივლისს 100 პროცენტით შეასრულა. გადაჭარბებით იქნა განაღდებული აგრეთვე სასაქონლო პროდუქციის გამოშვების გეგმა ასორტიმენტის მიხედვით.

ლითონკონსტრუქციის ქარხნის პარტიული ორგანიზაცია (მდივანი ნ. ტურიაშვილი) ამ უკანასკნელ ხანებში სერიოზულ დახმარებას უწევს სამეურნეო ხელმძღვანელობას სახელმწიფო დავალებათა წარმატებით განაღდებაში. პარტიული ორგანიზაცია, რომელიც უნარიანად ახორციელებს საანგარიშო-საარჩევნო კრების გადაწყვეტილებებს, პარტიული კონტროლის უფლების გამოყენებით და სააგიტაციო მუშაობის გაუმჯობესებით სულ უფრო აძლიერებს კომუნისტების ავანგარდულ როლს წარმოებაში.

პარტიულ კრებებზე სისტემატურად განიხილავენ წარმოების საკითხებს. ყველა კომუნისტი აქტიურ საქმიანობაშია ჩაბმული. განსაკუთრებული ყურადღება ექცევა აგიტაციის შინაარსიანად მოწყობას. მნიშვნელოვანწილად პარტიული ორგანიზაციის, კომუნისტების ორგანიზატორული საქმიანობით აიხსნება ის, რომ ქარხნის კოლექტივმა მიმდინარე წლის 8 თვის გეგმა ვადაზე თვენახევრით ადრე გაანაღდა.

საანგარიშო-საარჩევნო კრებისა და რაიონული პარტიული კონფერენციის გადაწყვეტილებათა განხორციელებისათვის ნაყოფიერად მუშაობენ აგრეთვე ტრამვაი-ტროლეიბუსების სამმართველოს (მდივანი ამხ. მ. მანდენაშვილი), მაუდ-კამოლის ფაბრიკის (მდივანი კ. ანდღულაძე), სასოფლო-სამეურნეო იარაღ-მანქანების ქარხნის (მდივანი ნ. შეყრილაძე), კალინინის სახელობის მექანიკური ქარხნის (მდივანი გ. გუგუშვილი) და რაიონის სხვა პირველადი პარტიული ორგანიზაციები.

მაგრამ, სამწუხაროდ, რაიონის საწარმოთა და დაწესებულებათა ყველა პარტიული ორგანიზაცია სათანადოდ როდი იბრძვის მიღებულ გადაწყვეტილებათა განხორციელებისათვის, საანგარიშო-საარჩევნო კრებებზე კომუნისტების მიერ მხილებულ ნაკლოვანებათა ბოლომდე გამოსწორებისათვის. მაგალითად, ქალაქის საბინაო სამმართველოს სარემონტო კანტორის პირველადს პარტიულ ორგანიზაციას (მდივანი ე. ხაბეიშვილი) დღემდე არც ერთი საქმიანი ღონისძიება არ განუხორციელებია იმ სერიოზულ ნაკლოვანებათა აღმოსაფხვრელად, რისთვისაც საანგარიშო-საარჩევნო კრებაზე კომუნისტებმა მკაცრად „გააკრიტიკეს პარტიული ბიურო და მისი მდივანი. ახლადარჩეულმა პარტბიუროს იმის ნაცვლად, რომ გაეჯანსაღებინა შინაპარტიული მუშაობა, უფრო შეასუსტა იგი. აქ არაერგულარულად იწვევენ პარტიულ კრებებს, ხოლო როცა იწვევენ, მაშინაც მოუმზადებლად და უხალისოდ ატარებენ. მაგალითად, 23 ივნისს პარტიულ კრებაზე განხილულ იქნა სარემონტო კანტორის მუშა-მოსამსახურეთა შორის დისციპლინის განმტკიცების საკითხი.

მიუხედავად იმისა, რომ ხშირია კანტორის მუშაკთა მიერ დისციპლინის უხეშად დარღვევის შემთხვევები, როგორც მომხსენებელს, ისე სიტყვებით გამოსულ ამხანაგებს დისციპლინის დარღვევის არცერთი კონკრეტული მაგალითი არ დაუსახელებიათ. კიდევ მეტი, პარტიულ კრებას დღის წესრიგის ამ საკითხზე დადგენილებაც კი არ მიუღია. პარტიულ კრებებსა და ბიუროს სხდომებზე ასევე ფორმალურად მსჯელობენ სხვა საკითხებზეც. სარემონტო კანტორაში ჩაშლილია სააგიტაციო-მასობრივი მუშაობა. პარტიული ორგანიზაცია საჭიროდ არა თვლის უხელმძღვანელოს ნებაყოფლობითს ორგანიზაციებს, მივიწყებულია პროფკავშირული მუშაობა. კანტორის 300-მდე მუშა-მოსამსახურიდან მხოლოდ 125 კაცია პროფკავშირის წევრი.

ყველა ამ ნაკლოვანების შესახებ თავის დროზე ბევრი ილაპარაკეს საანგარიშო-საარჩევნო კრებაზე, ღონისძიებანიც დასახეს, მაგრამ ახლადარჩეულმა პარტბიურომ დაივიწყა თავისი პირდაპირი მოვალეობა, თვითდინებას მიანდო პარტიული მუშაობა. ამის შემდეგ გასაკვირველი როდია, რომ სარემონტო კანტორის კოლექტივი ვერა დგას მოწოდების სიმაღლეზე.

არტელ „ინვალიდთა კოლექტივის“ პარტიული ორგანიზაციის (მდივანი ა. ალავერდოვი) საანგარიშო-საარჩევნო კრებაზე კომუნისტებმა განაცხადეს, რომ საანგარიშო პერიოდში პარტიული ორგანიზაცია არადამაკმაყოფილებლად იბრძოდა წარმოების საქმიანობის გასაჯანსაღებლად, სათანადოდ ვერ იყენებს პარტიული კონტროლის უფლებას, ყურადღებას არ აქცევს კომუნისტების მარქსისტულ-ლენინური თეორიით შეიარაღების საქმეს. პარტიული ორგანიზაცია უგეგმოდ მუშაობს, ჩაშლილია პოლიტიკური აგიტაცია. საანგარიშო-საარჩევნო კრებამ კონკრეტული ღონისძიება დაუსახა ახლადარჩეულ პარტბიუროს და მის მდივანს ამ ნაკლოვანებათა დაუყოვნებლივ აღმოფხვრისათვის. მაგრამ ყოველივე ეს ქაღალდზე დარჩა. ამ პარტიული ორგანიზაციის საქმიანობა ამჟამადაც სერიოზული ნაკლოვანებებით ხასიათდება.

უნდა აღინიშნოს, რომ რაიონული კომიტეტი ჯერ კიდევ ვერ უწევს სათანადო დახმარებას რაიონის პირველადს პარტიულ ორგანიზაციებს საანგარიშო-საარჩევნო კრებებისა და რაიონული პარტიული კონფერენციის გადაწყვეტილებათა განხორციელებაში. პირველადი პარტიული ორგანიზაციების მუშაობაში არსებული ნაკლოვანებანიც სწორედ ამით უნდა აიხსნას.

მთელ საბჭოთა ხალხთან ერთად ჩვენი რაიონის პარტიულმა ორგანიზაციებმა, კომუნისტებმა და ყველა მშრომელმა ერთსულოვნად მოიწონეს საბჭოთა კავშირის კომუნისტური პარტიის ცენტრალური კომიტეტის ივლისის პლენუმის გადაწყვეტილება ბერიას დანაშაულებრივი ანტიპარტიული და ანტისახელმწიფოებრივი მოქმედების შესახებ და ამ გადაწყვეტილების საფუძველზე დასახეს ღონისძიებანი ბერიას მტრული საქმიანობის შედეგების უსწრაფესად აღმოფხვრისათვის. პარტიულმა მასებმა ერთსულოვნად მოითხოვეს შინაპარტიული დემოკრატიის განუხრელად განხორციელება, კრიტიკისა და თვითკრიტიკის ფართოდ გაშლა, პარტიული ორგანიზაციებისა და კომუნისტების პოლიტიკური აქტივობის შემდგომი ამაღლება.

ჩვენი ამოცანა ის არის, რომ კიდევ უფრო გავაძლიეროთ ბრძოლა ნაკლოვანებათა გამოსწორებისათვის, შემდგომ ავამაღლოთ კომუნისტების აქტივობა სსრ კავშირის უმაღლესი საბჭოს V სესიის გადაწყვეტილებათა და საბჭოთა მთავრობის მეთაურის ამხანაგ გ. მ. მალენკოვის მიერ დასახულ ამოცანათა შესრულებისათვის, განუხრელად განვახორციელოთ კომუნისტთა საქმიანი შენიშვნები და წინადადებანი, საანგარიშო-საარჩევნო კრებების მიერ მიღებული გადაწყვეტილებანი.

ვ. პეტრიაშვილი,
საქართველოს კომუნისტური პარტიის თბილისის ორგანიზაციის სტალინის რაიკომის მდივანი.

ერთი სოფლის შესახებ

გასული წლის 12 იანვარს ზემო ხოდაშენში სასოფლო საბჭოს აღმასკომის სხდომა გაიმართა. დღის წესრიგში სოფლის კეთილმოწყობის საკითხი იდგა. დეპუტატთა ნათქვამიდან ოქმში აღნიშნულია, რომ ზემო ხოდაშნის კეთილმოწყობას ყურადღება არ ექცევა. ახალი არაფერი შენდება, ძველი მოუვლელობის გამო ინგრევა. სოფელს წყალი არა აქვს, გზები უვარგისია...

სასოფლო საბჭოს აღმასკომმა კონკრეტული ღონისძიებანი დასახა. მაგრამ როგორ სრულდება ეს ღონისძიებანი? თვით ის შენობა, რომელშიც სასოფლო საბჭოს აღმასკომია მოთავსებული, საეალალო მდგომარეობაშია, კედლები ადგილ-ადგილ ჩამონგრეულია, აივანს მოაჯირი აღარა აქვს, კიბეზე ასვლა საეიფათოა, ეზო გაპარტახებულია.

შენობის პირველ სართულში ერთ პატარა ოთახს გარედან აწერია: „კლუბი". შიგნით დანჯღრეული მაგიდისა და ოთხიოდე მოძველებული სკამის მეტს ვერაფერს ნახავთ. კლუბის გამგეს ე. ჭიჭიაშვილს, რომელსაც თვეში 400 მანეთამდე ხელფასს აძლევენ, ქაღალდზე წრეებს სია ჩამოუწერია. მათგან სინამდვილეში არც ერთი არ მუშაობს.

ზემო ხოდაშენში კლუბის აშენების თაობაზე ხუთ წელზე მეტია მსჯელობენ, მაგრამ შედეგი არა ჩანს.

მიმდინარე წლის 4 მაისს სასოფლო საბჭოს აღმასკომმა ერთხელ კიდევ დაავალა სოფელ ახალდაბის ტელმანის სახელობის კოლმეურნეობის გამგეობას (თავმჯდომარე დ. მანველიშვილი), რომ კლუბის მშენებლობისათვის ფასით ტყის მასალა დაემზადებინა. ვადად 31 მაისი დაუწესეს. მასალის საფასურად გასულ წელს კოლმეურნეობას 11.000 მანეთი გადაურიცხეს. ზემო ხოდაშნის ლენინის სახელობის კოლმეურნეობას (გამგეობას თავმჯდომარე ი. ჩხეტიანი), ქვა უნდა მიეტანა. ამ საქმისათვის ორი ათასი მანეთი გამოყვეს. გადის თვეები და კოლმეურნეობები კლუბის საჭიროებისათვის მასალების დამზადებას არ იწყებენ.

ზემო ხოდაშენში 14 წლის წინათ საკოლმეურნეო ცირკი ააგეს. აქ ხშირად მიდიოდნენ გასტროლიორები ჩვენი ქვეყნის სხვადასხვა ქალაქებიდანაც კი. კოლმეურნეებს კარგად ახსოვთ მოსკოვის ცირკის ბრიგადის მიერ მშვენივრად შესრულებული საცირკო ნომრები. იმართებოდა ჭიდაობა. ზემო ხოდაშნელ ახალგაზრდებს ბევრჯერ უსახელებიათ თავიანთი სოფელი ჭიდაობაში. გარდა ამისა, ცირკის შენობაში აჩვენებდნენ კინოსურათებს, მართავდნენ ლექციებსა-მოხსენებებს.

უყურადღებობით საკოლმეურნეო ცირკის მოწყობილობა განიავდა, სახურავი დაზიანდა, კარები დალპა. ცირკის რემონტისათვის ზრუნვა კოლმეურნეებმა არაერთხელ სთხოვეს კოლმეურნეობის თავმჯდომარეს, სასოფლო საბჭოს დეპუტატ ი. ჩხეტიანს. მაგრამ ამაოდ!

უფრო მეტი შეიძლება ითქვას სოფლის საავადმყოფოს შესახებ. ეზოში შესვლისთანავე იგრძნობა, რომ საავადმყოფოს მზრუნველი არა ჰყავს. შენობის გარშემო მაყვლის ბარდები გამრავლებულა, ეზოში ღორები და ფრინველი ირევა. საავადმყოფოში შესასვლელი კიბე დანგრეულია, ასვლა დიდ სიფრთხილეს მოითხოვს. საავადმყოფოში თითქმის ანტისანიტარიაა. იატაკზე ხშირად საჭმლის ნარჩენები ყრია. ინვენტარი დამტვრეულია, კარადები არა აქვთ, მომსახურე პერსონალს დახეული და ჭუჭყიანი ხალათები აცვია. მედიკამენტები ღიად უწყვიათ და მტვრით ბინძურდება.

სასოფლო საბჭოს აღმასკომის თავმჯდომარეს შ. მაისურაძეს საავადმყოფოზე ზრუნვა თავის საქმედ არ მიიჩნია. მშრომელთა ჯანმრთელობის საკითხებს იშვიათად, ან სრულიად არ განიხილავენ აღმასკომის სხდომებსა და სესიებზე. ჯანმრთელობის მუდმივ კომისიას, რომელსაც დეპუტატი ექიმის თანაშემწე ქ. ფიცხელაური ხელმძღვანელობს, არც ერთხელ არ დაუყენებია საკითხი საავადმყოფოში არსებული უმსგავსოების ლიკვიდაციის შესახებ.

ზემო ხოდაშენში წყალი სამი კილომეტრის მანძილიდან იყო გამოყვანილი. წყაროს სათავის ნაგებობა სიძველის გამო დაინგრა, თიხის მილები დაიმტვრა. სოფელს წყალი შეუწყდა. ახლა კოლმეურნეები 3-4 კილომეტრის მანძილიდან ეზიდებიან წყალს. შარშან ზემო ხოდაშნის ლენინის სახელობის კოლმეურნეობას სახელმწიფომ 30.000 მანეთი კრედიტი მისცა წყლის გამოსაყვანად. გარდა ამისა, სასოფლო საბჭომ კოლმეურნეობას 28.000 მანეთი გადაურიცხა. მილები შეიძინეს. ზემოხოდაშნელები დარწმუნებული იყვნენ, რომ მალე ცივ, ანკარა წყალს იხილავდნენ, მაგრამ იმედი არ გაუმართლდათ. კოლმეურნეობის თავმჯდომარემ ი. ჩხეტიანმა ამ საქმისათვის „ვერ მოიცალა", სასოფლო საბჭოს თავმჯდომარე შ. მაისურაძე კი თავს არ იწუხებს.

ვერ ვიტყვით, რომ ახმეტის მშრომელთა დეპუტატების რაიონაბჭოს აღმასკომის თავმჯდომარე ზ. უზუნაშვილი არ ფიქრობდეს ზემო ხოდაშენში. ვერც იმას დავწამებთ, რომ სოფლის კეთილდღეობა არ აინტერესებდეს, მაგრამ უშედეგო სიარულს რა ფასი აქვს!

ს. ქოჩლაძე,

„კომუნისტის" საკ. კორესპონდენტი.

ახალი გინეგი პირუტყვისათვის

ძლუხორი. (საქდესი). სოფელ ახალშენის კალინინის სახელობის კოლმეურნეობის მეცხოველეობის ფერმაში აშენეს 200 სული პირუტყვის ტევადობის ორი სტანდარტული ბინა და ერთი საღორე. სოფელ ბარის ორჯონიკიძის სახელობის კოლმეურნეობის მეცხვარეობის ფერმაში აშენდა ფარეხი 2.000 სული ცხვრისათვის.

მალე დამთავრდება პირუტყვის კაპიტალური ბინის მშენებლობა სოფელ იალბუზის რუსთაველის სახელობის კოლმეურნეობის ფერმაში.

სახალხო დემოკრატიის ქვეყნებში

ჩეხოსლოვაკიის რესპუბლიკა. ომის შემდეგ სლოვაკიის დედაქალაქ ბრატისლავაში კეთილმოწყობილი საცხოვრებელი სახლების დიდი მშენებლობა გაჩაღდა. 1948 წლიდან დღემდე მუშა-მოსამსახურეთათვის ქალაქში აგებულია 4 ათასზე მეტი ბინა. წელს დაიწყო კიდევ 500 ახალი ბინის მშენებლობა. ბრატისლავის მშრომელთა საცხოვრებელი და კულტურულ-საყოფაცხოვრებო პირობები სულ უფრო უმჯობესდება. სურათზე: ბრატისლაველი მუშის ერაბეკის ახალი ბინა.

ჩეხოსლოვაკიის დეპეშათა სააგენტოს ფოტო.

ვ. ი. ლენინის თხზულებათა მე-4 ტომი უნგრულ ენაზე

ბუდაპეშტი. 6 სექტემბერი. (საკდესი). გამომცემლობა „სიკრამ" გამოუშვა ვ. ი. ლენინის თხზულებათა მე-4 ტომი უნგრულ ენაზე. ვ. ი. ლენინის ბევრი ნაწარმოები, რომლებიც ტომშია შეტანილი, პირველად გამოდის უნგრულ ენაზე. წიგნის ტირაჟია 50 ათასი ცალი.

პირველი ჩეხოსლოვაკური მუხლუხა ტრაქტორი

პრაღა, 5 სექტემბერი. (საკდესი). როგორც ჩეხოსლოვაკიის დეპეშათა სააგენტო იუწყება, ჩეხოსლოვაკიის კონსტრუქტორებმა წარმოებისათვის მოამზადეს მუხლუხა ტრაქტორი „ზეტორ 35". ტრაქტორს აქვს 42 ცხენის ძალის სიმძლავრის დიზელის ძრავა. გათვალისწინებულია ტრაქტორი „ზეტორ 35" გამოუშვან სამი ტიპისა — მინდვრად, ტყეში სამუშაოდ და ტრანსპორტისათვის.

ავიაციის დღე რუმინეთში

ბუქარესტი, 6 სექტემბერი. (საკდესი). დღეს რუმინელი ხალხი პირველად აღნიშნავს ავიაციის დღეს. საავიაციო დღესასწაულის აღსანიშნავად ბუქარესტის აეროდრომ „ბენიასაზე" საჰაერო პარადი გაიმართა. მრავალი მაყურებელი ინტერესით ადევნებდა თვალყურს პლანერების, სასპორტო და რეაქტიული თვითმფრინავების ფრენას, რომლებითაც რუმინელი მფრინავები ცხადყოფდნენ თავიანთ ოსტატობას. პარადის დასასრულს მოეწყო პარაშუტისტთა ჯგუფობრივი გადმახტომა.

რუმინეთის სახალხო რესპუბლიკის დიდი ეროვნული კრების პრეზიდიუმმა ავიაციის დღის გამო ორდენებითა და მედლებით დაჯილდოვა ოფიცერთა, ინჟინერთა, ოსტატთა და ტექნიკოსთა ჯგუფი ავიაციის განვითარების დარგში დამსახურებისათვის.

გულგარეთის საზოგადოებრიობა ემზადება ლ. ნ. ტოლსტოის დაბადების 125-ე წლისთავისათვის

სოფია, 5 სექტემბერი. (საკდესი). ბულგარეთის საზოგადოებრიობა ემზადება ფართოდ აღნიშნოს დიდი რუსი მწერლის ლ. ნ. ტოლსტოის დაბადების 125-ე წლისთავი. ბულგარეთის ქალაქებსა და სოფლებში იმართება დიდი რუსი მწერლის ცხოვრებისა და შემოქმედებისადმი მიძღვნილი საღამოები და კრებები.

ლ. ნ. ტოლსტოის ნაწარმოებნი დიდად უყვართ ბულგარელ მკითხველებს. ეს ნაწარმოებნი გამოიცა 326-ჯერ 881.720 ცალი საერთო ტირაჟით. ლ. ნ. ტოლსტოის ნაწარმოებნი განსაკუთრებით დიდი ტირაჟით გამოდის სახალხო ხელისუფლების წლებში.

სამელიორაციო სამუშაოები ალბანეთში

ტირანა, (საკდესი). უხვი მოსავლის მიღების მიზნით ალბანეთში ყოველწლიურად ფართოვდება მიწის სამელიორაციო სამუშაოები. ამჟამად ალბანეთში შენდება მთელი რიგი დიდი სარწყავი სისტემები: არხი, რომელიც გაივლის კორჩის ველზე და მორწყავს 3 ათას ჰექტარ მიწას, მუზეკეს არხი, რომელიც მორწყავს 6 ათას ჰექტარს, ლევანფიერის არხი, რომელიც მორწყავს 15 ათას ჰექტარ მიწას.

ეროვნული მნიშვნელობის ამ არხებს გარდა მიმდინარე წელს განხორციელდება 100-მდე ადგილობრივი მნიშვნელობის სარწყავი და ამოსაშრობი სისტემის მშენებლობა. მწყობრში ჩადგება სარწყავი და წყალსაშვები არხები, აგრეთვე სატუმბავი სადგურები მატის, კუკესის, პეშკოპიის, ხიმარის, პოგრადეცის, შკოდერისა და სხვა რაიონებში.

ზემოაღნიშნული ობიექტების ნაწილი ნაწილობრივ ან მთლიანად უკვე ექსპლატაციაშია. წელს ალბანეთში მოირწყა 11,5 ათასზე მეტი ჰექტარი ბამბის ნათესები, 2,5 ათასამდე ჰექტარი ბრინჯის ნათესები, ათასობით ჰექტარი შაქრის ჭარხლის, სიმინდისა და სხვა სასოფლო-სამეურნეო კულტურების ნათესები.

მომდინარე წელს გათვალისწინებულია მოირწყას 59,5-მდე ათასი ჰექტარი მიწა, ანუ თითქმის 13 ათასი ჰექტარით მეტი, ვიდრე შარშან.

1953 წელს სამელიორაციო სამუშაოებზე დაიხარჯება ერთისამად და უფრო მეტი სახსრები, ვიდრე 1950 წელს.

ესპანეთი ამერიკელ იმპერიალისტთა უღელქვეშ

ფრანკისტული რეჟიმის თოთხმეტი წლის ბატონობის შედეგად ესპანეთი არაჩვეულებრივი ნგრევისა და სიღატაკის შავბნელ სურათს წარმოადგენს. გენერალ ფრანკოს ფაშისტურმა ხროვამ იგი ეროვნული დამცირების უკიდურეს ზომამდე მიიყვანა. ესპანეთმა უკვე დიდიხანია დაკარგა თავისი ეროვნული დამოუკიდებლობა.

ესპანელმა პროგრესულმა მოღვაწემ ფელიპე მ. არკონადამ თავის წიგნს, რომლის თარგმანი რუსულად გამოვიდა, შემთხვევით როდი უწოდა „ესპანეთი იანკების კოლონიაა" *).

მრავალი ფაქტის საფუძველზე მ. არკონადა ღრმა ანალიზს უკეთებს ესპანეთის მდგომარეობას. ამერიკის შეერთებული შტატების მონოპოლიებმა ესპანეთის მთელი ეკონომიკა თავიანთ კონტროლს დაუმორჩილეს. ისინი ბატონობენ მრეწველობის სამთო-მომპოვებელ, მეტალურგიულ, ქიმიურ, გემთმშენებელ, ნავთობსაწმენდ და სხვა დარგებში. მრავალი საწარმო უშუალოდ ეკუთვნის უოლ-სტრიტის მაგნატებს.

არკონადას წიგნში მოყვანილია ციფრები და ფაქტები, რომლებიც ნათლად გვიჩვენებენ ესპანეთის ეკონომიკის მეტად მძიმე მდგომარეობას. ფაშისტური რეჟიმის არსებობის წლებში სამრეწველო პროდუქციის გამოშვება 1931-35 წლების საშუალო დონესთან შედარებით ერთიორად შემცირდა. ესპანეთში სამრეწველო წარმოების საერთო დონე ამჟამად გაცილებით უფრო დაბალია, ვიდრე 1929 წელს იყო.

უაღრესად ფართო მასშტაბი მიიღო ინფლაციამ. კატასტროფულად ეცემა ხალხის მასების საარსებო დონე. 1936 წლიდან ფართო მოხმარების პროდუქტების ფასები რამდენიმე ათეულჯერ შეადიდა, მაშინ რაც საშუალო ხელფასი ახლა შეადგენს არაუმეტეს 14-18 პესეტასა დღეში (10-ის ნაცვლად). მუშებს ისიც კი არ შეუძლიათ, რომ მთლიანად გამოისყიდონ მკირე ულუფა, რომელიც მათ ბარათით ეკუთვნით და რომლითაც პურის დღიური ნორმა სულ 30-150 გრამს უდრის.

„ფრანკისტულ ესპანეთში, — წერს არკონადა, — სიღატაკე ამჟამად მარტო მუშათა კლასის სავალალო პრიგილეგიას როდი შეადგენს. იგი მოსახლეობის სულ ახალ და ახალ ფენებს მოიცავს".

ოკეანესგაღმელი მონოპოლისტებისათვის ესპანეთი ფრიად ხელსაყრელი ბაზარია კაპიტალის გასატანად, ვინაიდან, როგორც ცნობილია, მონოპოლიების მოგება განსაკუთრებით დიდია ჩამორჩენილ ქვეყნებში, სადაც ხელფასი დაბალია, ხოლო ნედლეული იაფია.

თავიანთი მძარცველური პოლიტიკის განხორციელებისას ამერიკელი იმპერიალისტები არავითარ ბინძურ საშუალებას არ ერიდებიან. ისინი, კერძოდ, მიმართავენ ყოველნაირ მაქინაციებს საგარეო ვაჭრობაში, ხელოვნურად აწესებენ მათთვის ხელსაყრელ ფასებს მსოფლიო კაპიტალისტურ ბაზარზე. მაგალითად, 1950 წელს, როცა მსოფლიო ბაზარზე ნედლეულისა და მზა ნაწარმის ფასების საერთო გადიდება აღინიშნა, ესპანეთის ყველა საექსპორტო საქონლის ფასები კვლავ ეცემოდა. წიგნში მოყვანილია ვერცხლისწყლის მაგალითი. მისი ექსპორტი ესპანეთიდან 1949 წლის 9.530 ცენტნერიდან 1950 წელს გადიდდა 34.034 ცენტნერამდე, ესე იგი თითქმის ოთხჯერ, საშუალო ფასი კი 8,3 პროცენტით შემცირდა. ამავე დროს ნიუ-იორკში, რომელიც ვერცხლისწყლის მსოფლიო კაპიტალისტური ვაჭრობის ცენტრია, ვერცხლისწყლის ფასები თითქმის ხუთჯერ გადიდდა!

ესპანეთი ამერიკელ იმპერიალისტებს აინტერესებთ არა მარტო როგორც კოლონიური ექსპლოატაციის ობიექტი. პირენეის ნახევარკუნძულს მნიშვნელოვანი ადგილი უჭირავს ამერიკის შეერთებული შტატების სტრატეგიულ გეგმებშიც. მსოფლიო ბატონობისათვის ომში, რომელსაც ამერიკელი იმპერიალისტები ამზადებენ, ფრანკისტული ესპანეთისათვის განკუთვნილია სამხედრო პლაცდარმის როლი, ხოლო ესპანელი ხალხისათვის — საზარბაზნე ხორცის როლი. ფრანკისტული ესპანეთი უკვე იმყოფება პენტაგონის (ამერიკის შეერთებული შტატების სამხედრო უწყება) ფაქტიურ კონტროლში. ესპანეთის ტერიტორია სამხედრო-საჰაერო და სამხედრო-საზღვაო ბაზების ქსელით იფარება, ფრანკოს ჯარისკაცებს ამერიკელი გენერლები სარდლობენ.

ხალხისათვის უაღრესად საძულველ პირსისხლიან ფრანკისტულ რეჟიმს თავისი არსებობის გაგანგრძლივების ერთადერთ შესაძლებლობად მიაჩნია ამერიკელი იმპერიალისტების ყოფნა ესპანეთში და ახალი ომის გაჩაღება. სწორედ ამით აიხსნება ის ფაქტი, რომ ესპანელი ხალხის მტრები მონურად ემსახურებიან ამერიკელ იმპერიალისტებს. ამ უკანასკნელთ კი ფრანკოს ფაშისტური ხროვა მიაჩნიათ ესპანეთში თავიანთ საიმედო დასაყრდენად.

ესპანეთში ამერიკის იმპერიალიზმის შეღწევას ხელს უწყობს აგრეთვე ანტიეროვნული საქმიანობა მსხვილი ესპანელი კაპიტალისტებისა, რომლებსაც ამერიკის შეერთებული შტატების ბატონობა პირდაპირ სარგებლობას აძლევს. ისინი მჭიდროდ დაკავშირებულნი არიან ამერიკის მონოპოლიებთან. მათ მცირე წილი როდი ხვდებათ იმ მოგებიდან, რასაც უოლ-სტრიტის მაგნატები იღებენ ესპანელი ხალხის ექსპლოატაციის გზით. ამიტომ ისინი ხალისით უჭერენ მხარს ამერიკის შეერთებული შტატების მძარცველურ კოლონიურ პოლიტიკას.

წიგნში ნაჩვენებია, თუ როგორ მდიდრდება ესპანეთის ექვსი ძირითადი ბანკის მფლობელი ფინანსური ოლიგარქია ესპანეთის მილიტარიზაციის შედეგად, რაც ვაშინგტონიდან მიღებული მითითებით ხორციელდება. დამახასიათებელია, რომ 1951 წელი, როცა კორეაში ამერიკის აგრესიასთან დაკავშირებით ესპანეთში ომის ფსიქოზი გაძლიერდა, განსაკუთრებით მომგებიანი იყო „დიდი ექვსეულისათვის". მისი მოგება მაშინ წინა წელთან შედარებით 18 პროცენტზე მეტით გადიდდა.

მილიტარიზაციის პოლიტიკა კიდევ უფრო უთხრის ძირს და ამახინჯებს ესპანეთის ეკონომიკას. ფრანკისტი მმართველები ომისათვის მზადებაზე ხარჯავენ უდიდეს მატერიალურ და ფინანსურ რესურსებს, რომლებიც სრულებით არ შეესაბამება ესპანეთის შესაძლებლობებს.

„როცა ვლაპარაკობთ, — წერს არკონადა, — მილიარდობით პესეტზე, რაც ფრანკისტული ბიუჯეტებით ასიგნებულია სამხედრო ხარჯებისათვის და რეპრესიულ ღონისძიებათა გასატარებლად, და აღვნიშნავთ, რომ ეს ხარჯები სახელმწიფო ხარჯების საერთო თანხის სამ მეოთხედს შეადგენს, სინამდვილეში კიდევ ძალიან შორსა ვართ ჭეშმარიტებისაგან". წიგნში მოყვანილია მაგალითები მრავალი მზაკვრული კომბინაციისა, რომელთა საშუალებით ფრანკისტული მმართველი წრეები ზრდიან სამხედრო ხარჯების მოცულობას.

არკონადას წიგნი ძირითადად მიძღვნილია ესპანეთის თანამედროვე ეკონომიური მდგომარეობისადმი. რაც შეეხება ამ ქვეყნის შინაპოლიტიკურ ვითარებას, ეს საკითხი წიგნში ჯეროვნად არ არის გაშუქებული.

ესპანეთში გაბატონებულმა ფაშისტურმა ხროვამ ეს ქვეყანა ღილეგად გადააქცია. ფრანკისტები დღითიდღე ძაღლივრებენ პოლიციურ რეპრესიებს, ახორციელებენ სისტხლან ტერორს ხალხის წინააღმდეგ. მარტო მიმდინარე წლის პირველ დღეებში, როგორც ფრანგული გაზეთი „ლუმანიტე" იუწყება, ფრანკისტმა ხელისუფლებმა სიკვდილით დასაჯეს სამი ესპანელი დემოკრატი და საპყრობილეში დაამწყვდიეს რამდენიმე ასეული მშრომელი ასტურიაში.

მაგრამ ფრანკისტებმა ვერ შეძლეს და ვერც შეძლებენ გატეხონ ესპანელი ხალხის ნებისყოფა, ჩაახშონ მისი მისწრაფება თავისუფლებისა და დამოუკიდებლობისადმი. ესპანელი ხალხი არასოდეს არ შეურიგდება მონის მდგომარეობას. იგი მზად არის ბოლომდე იბრძოლოს ამერიკელი კოლონიზატორების და მათი საზიზღარი დამჭაშების — ფრანკისტი მმართველების წინააღმდეგ.

მ. სტურუა.

*) ფელიპე მ. არკონადა. „ესპანეთი იანკების კოლონიაა". უცხოეთის ლიტერატურის გამომცემლობა. მოსკოვი. 1952 წ. გვ. 95. ფასი 2 მან. 80 კაპ.

ჩეხოსლოვაკიის ეროვნული გმირი

იულიუს ფუჩიკის სახელი მახლობელი და ძვირფასია მსოფლიოს ყველა თავისუფლებისმოყვარე ხალხისათვის, მსოფლიოს ყოველი პატიოსანი ადამიანისათვის. ეს სახელი მშრომელთა მამაცობის, თავიანთი საქმის სიმართლისადმი მათი ურყევი რწმენის სიმბოლო, ნათელი სიმართლის სიმბოლო გახდა.

იულიუს ფუჩიკი, რომელიც პარტიის საზიზღარმა მოღალატეებმა, ხალხის მტრებმა გასცეს, ჰიტლერელმა ჯალათებმა სიკვდილით დასაჯეს 1943 წლის 8 სექტემბერს. იგი დაეცა სასტიკ ბრძოლაში, მაგრამ უხილავად ცოცხლობს ყოველი ადამიანის გულში, ვისთვისაც ძვირფასია თავისი სამშობლოს თავისუფლება და დამოუკიდებლობა, ვინც სულით და გულით ეკუთვნის კაცობრიობის მომავალს.

იულიუს ფუჩიკი დაიბადა 1903 წლის 23 თებერვალს პრაღაში. მისი ჭაბუკობა მიმდინარეობდა დასავლეთ ჩეხიაში ქალაქ პლზენში — ავსტრია-უნგრეთის მონარქიის დიდ სამრეწველო ცენტრში. აქ ფუჩიკი სწავლობდა რეალურ სასწავლებელში. აქ შეიყვარა თავისუფლებისმოყვარული ჩეხური ლიტერატურა, რომლის საუკეთესო წარმომადგენლები ხალხს მოუწოდებდნენ ეროვნული და სოციალური განთავისუფლებისათვის ბრძოლისაკენ.

იმ დროის ორმა ამბავმა დააფიქრა ფუჩიკი მისი თანამედროვე ბურჟუაზიული საზოგადოების მანკიერებაზე.

1917 წელს პლზენის შკოდას სამხედრო ქარხნებში მოხდა კოლოსალური აფეთქება, რომლის შედეგად დაიღუპა ბევრი მუშა ქალი. კატასტროფა იყო კაპიტალისტთა დანაშაულობის შედეგი, რომლებიც „მომჭირნეობას" ეწეოდნენ შრომის დაცვის ღონისძიებებისათვის გათვალისწინებულ სახსრებზე. პლზენის მხარის მუშებმა ამის გამო საყოველთაო გაფიცვა გამოაცხადეს. დემონსტრანტებთან ერთად ქალაქის ქუჩებში გავიდა ჭაბუკი ფუჩიკიც.

1919 წელს ახალმა მოვლენამ შეაძრწუნა იულიუს ფუჩიკი. სისხლისმღვრელი ომით გაჩანაგებული ევროპის ხალხები შიმშილით და სიღატაკით იტანჯებოდნენ. დამშეულ ბავშვთა ჯგუფები პლზენის ქუჩებში დაეხეტებოდნენ.

იულიუს ფუჩიკი

★

მმართველი კლასების საზიზღრობა და გამცემლობა.

რუსეთში გამარჯვებული პროლეტარული რევოლუციის იდეებით აღფრთოვანებულმა იულიუს ფუჩიკმა მოელი თავისი ძალღონე მოახმარა მუშათა კლასის საქმეს. 1921 წელს იგი ცასწავლად პრაღას ჩავიდა და ჩეხოსლოვაკიის კომუნისტური პარტიის რიგებში შევიდა. 1922 წელს ფუჩიკმა დაწერა თავისი პირველი ლიტერატურულ-კრიტიკული სტატიები, რომლებიც გამოაქვეყნა პლზენის კომუნისტურ პრესაში. 1925 წელს იგი გახდა მუშათა ჟურნალ „ავანგარდის" ხელმძღვანელი. მალე იულიუს ფუჩიკი სამუშაოდ მიიწვიეს ჩეხოსლოვაკიის კომპარტიის ცენტრალურ ორგანო „რუდე პრავოში".

იულიუს ფუჩიკის დაღუპვის 10 წლისთავისათვის

იულიუს ფუჩიკი მთელ სიცოცხლეში იბრძოდა კომუნიზმის იდეების გამარჯვებისათვის, მშვიდობისათვის, ჩეხოსლოვაკ და საბჭოთა ხალხებს შორის მეგობრობის განმტკიცებისათვის, მოწინავე ხელოვნებისა და ლიტერატურისათვის, რომლებიც გასაგები და მახლობელია მშრომელი მასებისათვის. მან, თავისი ხალხის ერთგულმა შვილმა, იცოდა მისი ჭირ-ვარამი. იგი იბრძოდა იმათ წინააღმდეგ, ვინც მუშებს ტყვიას უშენდა, ტრესტებისა და სინდიკატების წინააღმდეგ, რომლებიც წლითიწლობით სულ უფრო მეტ მოგებას იღებდნენ, შიმშილსა და სიღატაკეს განუმზადებდნენ მშრომელ მასებს, იბრძოდა ვაჭრებისა და მემამულეების წინააღმდეგ, რომლებიც სპობდნენ სურსათს, რათა პურის მაღალი ფასი შეენარჩუნებინათ. თავისი სამშობლოს მგზნებარე პატრიოტი ფუჩიკი იბრძოდა ჩეხოსლოვაკიის ნამდვილი ეროვნული დამოუკიდებლობისათვის.

ფუჩიკი საბჭოთა კავშირში პირველად ჩამოვიდა 1930 წელს ჩეხი მუშების დელეგაციასთან ერთად. ეს ადამიანები ფარულად გადმოვიდნენ საზღვარზე, რადგან მაშინდელი ჩეხოსლოვაკიის ბურჟუაზიულმა მთავრობამ უარი უთხრა მათ საზღვარგარეთის პასპორტის მიცემაზე. ჩეხი მუშები სსრ კავშირში მოდიოდნენ, რათა საკუთარი თვალით ენახათ სოციალიზმის მშენებლობა და სამშობლოში დაბრუნებისას ეთქვათ მთელი სიმართლე ამ მშენებლობის შესახებ. იმაზე, თუ რა ნახა იულიუს ფუჩიკმა საბჭოთა ქვეყანაში, — პირველი ხუთწლედის წარმატებებზე, ახალი ადამიანის წარმოშობაზე, ხალხის მონაპოვართა საგუშაგოზე მდგომი საბჭოთა არმიის ძლიერებაზე, საბჭოთა დემოკრატიაზე, — იგი მხურვალედ და მგზნებარედ წერდა ნარკვევების წიგნში სახელწოდებით „ქვეყანაში, სადაც ჩვენი ხვალინდელი დღე უკვე გუშინდელი დღეა".

საბჭოთა კავშირიდან დაბრუნების შემდეგ იულიუს ფუჩიკმა ჩეხ მუშებს გაუკეთა მოხსენებები სოციალიზმის ქვეყნის შესახებ... პროპაგანდისტული საქმიანობისათვის იულიუს ფუჩიკი მალე დააპატიმრეს. მაგრამ საპყრობილემ ვერ გატეხა იგი. განთავისუფლების შემდეგ ახალი ძალით გაისმა მებრძოლი მწერლის ხმა.

1934 წელს იულიუს ფუჩიკი მეორედ ჩამოვიდა სსრ კავშირში. ახალ ნარკვევებში იგი წერდა საბჭოთა ეკონომიკის ზრდაზე, რომლისთვისაც უცხოა ის კრიზისი, რაც იმ წლებში მთელ კაპიტალისტურ სამყაროში მძვინვარებდა. სსრ კავშირიდან გაგზავნილი კორესპონდენციები, რომლებიც შემდეგ შევიდა წიგნში „საყვარელ ქვეყანაში", გამსჭვალულია იმის იდეით, რომ პროგრესის ცენტრი გამარჯვებული პროლეტარიატის ქვეყანაშია.

1938 წლის სექტემბერში, ფაშიზმის წახალისების ინგლის-საფრანგეთის პოლიტიკის შედეგად, ხელმოწერილ იქნა მიუნხენის შეთანხმება, რომელმაც გასცა ჩეხოსლოვაკიის ხალხები და ხელფეხი გაუხსნა ჰიტლერულ ფაშიზმს. ამავე წლის ოქტომბერში აკრძალულ იქნა კომუნისტური პარტიის საქმიანობა ჩეხიასა და მორავიაში. ჩეხოსლოვაკიის კომუნისტური პარტია არალეგალურ მდგომარეობაში გადავიდა. არალეგალურად დაიწყო მუშაობა ფუჩიკმაც.

როცა 1939 წლის მარტში ჰიტლერულმა გერმანიამ საბოლოოდ მოახდინა ჩეხიისა და მორავიის ოკუპაცია და ასაწიოკებლად ჩაუგდო ხელში სლოვაკია ნაციონალისტურ ხროვას, იულიუს ფუჩიკი პარტიის დავალებით ქარხნებში და რკინიგზებზე საბოტაჟის ერთერთი ორგანიზატორი გახდა.

ფუჩიკის პუბლიცისტურმა და ლიტერატურულ-კრიტიკულმა მოღვაწეობამ ამ წლებში დიდი როლი შეასრულა წინააღმდეგობის მოძრაობის ორგანიზაციაში.

ფუჩიკის სტატიები, რომლებიც არალეგალურ გამოცემებში იბეჭდებოდა, ამხილებდნენ ფაშიზმს, როგორც კაპიტალიზმის კაცთმოძულე არსის უკიდურეს გამოხატულებას. ეს სტატიები მშრომელებს მოუწოდებდა ჰიტლერული აგრესიის წინააღმდეგ საბრძოლველად. იულიუს ფუჩიკი ამტკიცებდა, რომ კაპიტალისტების მიერ დაწყებულ ომს ხალხი დაამთავრებს, რომ ხალხი გაუსწორდება ფაშიზმსაც და რეაქციის მთელ ბნელ ძალებსაც.

1952 წლის ნოემბერში ჩეხოსლოვაკიაში გასამართლებულ იქნა შეთქმულთა ბანდა, რომელსაც მეთაურობდა ჩეხოსლოვაკიის კომუნისტური პარტიის ცენტრალური კომიტეტის ყოფილი მდივანი რუდოლფ სლანსკი. უცხოეთის კაპიტალის სასარგებლოდ ხალხისა და სახელმწიფოს წინააღმდეგ დანაშაულებრივ მოქმედებაში ბრალდებულთა შორის იყო აგრეთვე თავდაცვის მინისტრის ყოფილი მოადგილე ბედრიხ რაიკინი, რომელმაც მამხილებელი საბუთების გამო ვეღარ დაფარა, რომ 1942 წლის გაზაფხულზე მან გესტაპოელებს ჩაუგდო ხელში იულიუს ფუჩიკი. გამცემთა ბანდის გასამართლება ჩეხოსლოვაკიის ეროვნული გმირის იულიუს ფუჩიკის დაღუპვის მომწყობთა გასამართლებაც იყო.

ფაშისტურ ჯურღმულში, აუტანელი წამების პირობებში, იულიუს ფუჩიკი განაგრძობდა ბრძოლას თავისი ხალხის ბედნიერებისათვის. ეს იყო მისი უკანასკნელი ბრძოლა ფაშიზმის წინააღმდეგ. საპყრობილეში იშვა მწერლისა და მებრძოლის შესანიშნავი წიგნი „რეპორტაჟი სახრჩობელიდან", რომელიც გამსჭვალულია მამაცობით და ადამიანისადმი ნათელი რწმენით.

ხატავდა რა თავის წიგნში რევოლუციონერ კომუნისტთა სახეებს, მწერალი მომავალ თაობებს მოუწოდებდა გმირობისაკენ. მან, უძლეველმა მებრძოლმა, დაგვანახვა, თუ რაოდენ უბადრუკი არიან ისინი, ვინც ქედი მოიხარა ტანჯვის წინაშე.

„რეპორტაჟი სახრჩობელიდან" — ეს არის სიმღერა სახალხო საქმისათვის დაღუპულ გმირებზე, რომლებიც უსასრულოდ ძლიერნი არიან სიმართლის თავიანთი სიტყვით. ფუჩიკის წიგნი არა მარტო იმისადმი მისწრაფებაა, რომ ადამიანებს მოუთხროს, თუ რას ფიქრობდა და გრძნობდა კეთილშობილი ადამიანი სიცოცხლის უკანასკნელ დღეებში, — ეს იმის სურვილიც არის, რომ მთელი ძალღონით დაეხმაროს თავისი ხალხის განთავისუფლების დიად საქმეს.

ფუჩიკის წიგნი თავისი იდეური შინაარსით მომავლისაკენ არის მიმართული. ახლა, როცა იმპერიალისტური ძალები „ცივი ომის" პოლიტიკას, საერთაშორისო პროვოკაციების პოლიტიკას ეწევიან, როცა მთელი მოწინავე კაცობრიობა მტკიცედ იღებს თავის ხელში მთელი მსოფლიოს მშვიდობის საქმეს, „რეპორტაჟის" ფურცლები ახალი ძალით ელვარს.

ფუჩიკისათვის მორალური ძალისა და სიმტკიცის ძლიერი წყარო იყო საბჭოთა კავშირი. მწერალს ურყევად სწამდა ის, რომ სოციალიზმის ქვეყანა განთავისუფლებას მიანიჭებს ხალხებს, რომლებიც ფაშისტურ უღელქვეშ გმინავენ. სოციალისტური მოსკოვის სახე იულიუს ფუჩიკს თვალწინ ედგა საპყრობილეში ყოფნის დროსაც.

„პირველი მაისი! — წერდა იგი თავის უკანასკნელ წიგნში. — ახლა მოსკოვის ქუჩებში უკვე მიდიან მაისის პარადზე ჯარების პირველი მწკრივები. მილი

მოსავლის დღესასწაული პოლონეთში

ბოლესლავ ბერუტის გამოსვლა

ვარშავა, 6 სექტემბერი. (საკდესი). დღეს შჩეცინში გაიმართა მოსავლის ტრადიციული დღესასწაული, რომელზეც ჩამოვიდნენ გლეხები პოლონეთის ყველა კუთხიდან.

ქალაქის ერთ-ერთ მოედანზე ზეიმი გახსნა მიწათმოქმედების მინისტრმა დომბ-კოციოლმა. სოფლის მეურნეობის საუკეთესო მოწინავეთა დელეგაციამ ხორბლის თავთავების გვირგვინი მიართვა მინისტრთა საბჭოს თავმჯდომარეს ბოლესლავ ბერუტს, რომელიც დაესწრო ზეიმს და მეთაურობდა მთავრობის წევრთა, პოლონეთის გაერთიანებული მუშათა პარტიის ხელმძღვანელთა და საზოგადოებრიობის წარმომადგენელთა ჯგუფს.

მიმართა რა დღესასწაულის მონაწილეთ, ბოლესლავ ბერუტმა, კერძოდ, თქვა:

პოლონელ ხალხს არ დავიწყებია და არც არასოდეს დავიწყებს გაკვეთილებს, რომლებიც მიიღო მძიმე განმათავისუფლებელი ბრძოლიდან და მთელი თავისი ისტორიიდან. იგი აფასებს დღეს თავის თავისუფლებასა და სახალხო ხელისუფლებას, რომელიც ჩვენი ხალხის დამოუკიდებლობის მტკიცე ბურჯია. კაპიტალისტ დამმონებელთა და მათი დამქაშებას ვერავითარი სიცრუე და ცილისწამება ვერ შეარყევს პოლონელი მშრომელი მასების ერთიანობას, მათს მისწრაფებას ახალი უკეთესი ცხოვრების მშენებლობისადმი.

ომის ამერიკელ ბუ ნოპიტლერელ გამჩაღებელთა ვერავითარი ხრიკი ვერც ამჟამად, ვერც მომავალში ვერ წაართმევს პოლონელ ხალხს მის მონაპოვარს. არ არსებობს და არც მოიპოვება მსოფლიოში ძალა, რომელსაც შეეძლოს შეარყიოს ჩვენი ერთიანობა მშვიდობის, პროგრესისა და თავისუფლების ხალხებთან.

ჩვენ მეგობრობა და შემოქმედებითი მშვიდობიანი თანამშრომლობა გვაკავშირებს არა მარტო ყველა მეზობელ ხალხთან, მათ შორის გერმანიის დემოკრატიული რესპუბლიკის მშრომელ მასებთან, არამედ მშვიდობის მთელ ბანაკთანაც, რომელსაც სათავეში უდგას მძლავრი საბჭოთა კავშირი — ჩვენი ნაკადი მეგობარი, რომელიც ჩვენთან დაკავშირებულია საუკუნო ძმური მეგობრობით.

აღნიშნა რა, თუ რა უდიდესი ცვლილებანი მოხდა პოლონეთის სოფლის ცხოვრებაში მიწის რეფორმის განხორციელებისა და იმ დიდი დახმარების შედეგად, რასაც სახალხო სახელმწიფო გლეხობას უწევს, ბერუტმა თქვა, რომ პოლონეთის სახალხო რესპუბლიკის მთავრობას საჭიროდ მიაჩნია კიდევ უფრო გააძლიეროს ეს დახმარება.

ბერუტი შეეხო სამიწათმოქმედო საწარმოო კოოპერატივთა წარმატებებს.

სასოფლო-სამეურნეო წარმოების ამაღლება, განაცხადა დასასრულ ბერუტმა, დღეს საერთოსახალხო საქმეა, ძმურ კავშირად გაერთიანებულ მუშათა და გლეხთა საერთო ამოცანაა.

მიტინგის დამთავრების შემდეგ გაიმართა სვლა, რომელშიც მონაწილეობა მიიღო 50 ათასმა გლეხმა.

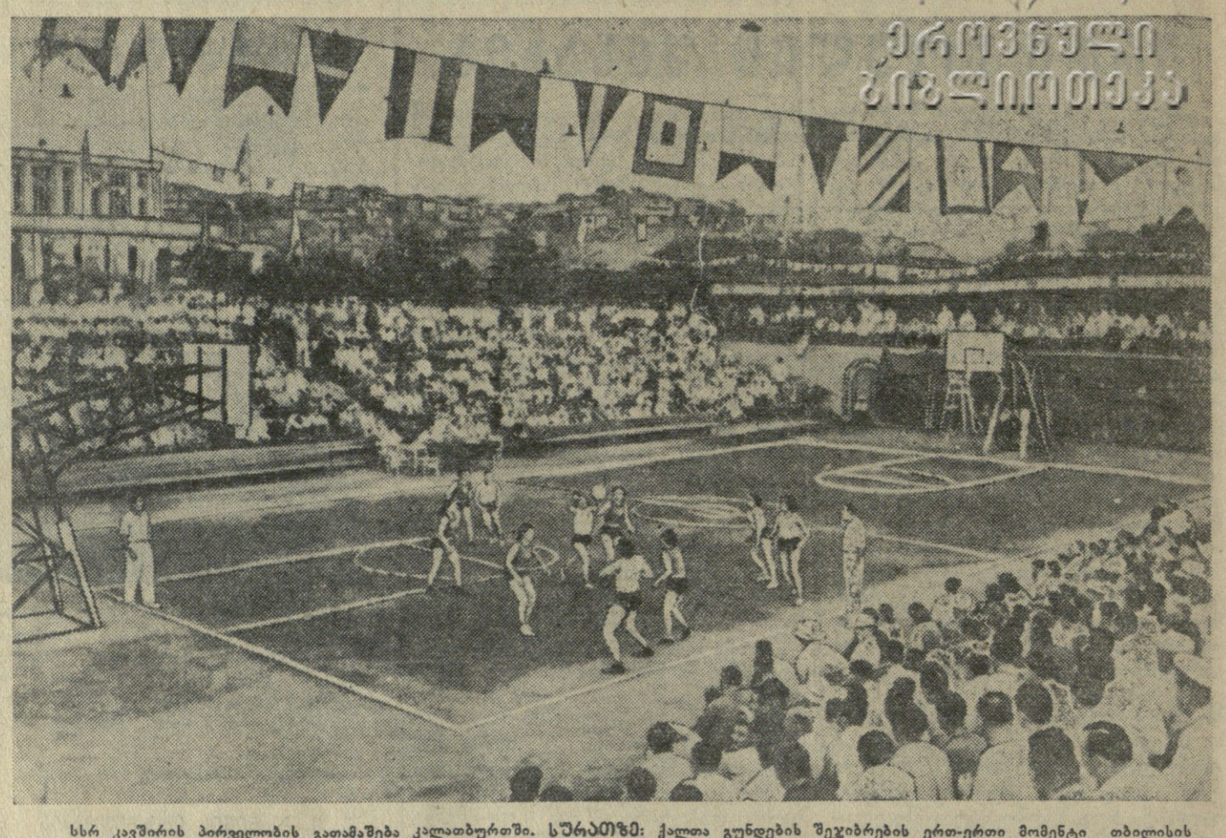

სსრ კავშირის პირველობის გათამაშება კალათბურთში. **სურათზე:** ქალთა გუნდების შეჯიბრების ერთ-ერთი მომენტი თბილისის „დინამოს“ ჩოგბურთის სტადიონზე.

ფოტო ვ. ზარიძისა.

დასავლეთ გერმანიაში არჩევნების გამო

ბერლინი, 6 სექტემბერი. (საკდესი). ადნ-ის საგენტო მაინის ფრანკფურტიდან იუწყება:

დღეს დილით მაინის ფრანკფურტსა და კელნში ადენაუერის მიერ მობილიზებულმა „არჩევნების დაცვის სამოქალაქო არმიამ“ ტერორის მრავალი აქტი ჩაიდინა კომპარტიისა და სოციალ-დემოკრატიული პარტიის წევრების წინააღმდეგ. „გერმანელი ახალგაზრდობის კავშირის“ წევრმა ბანდიტებმა, რომლებიც 5 სექტემბერს ღამით ამერიკის საარმიო გაზეთ „სტარს ენდ სტრაიპესის“ ფურგონით დადიოდნენ გერმანის კომპარტიის მაინის ფრანკფურტის რაიონული გამგეობის შენობის წინ, ცეცხლგამჩენი სითხით ცეცხლი წაუკიდეს გაზეთ „სოციალისტიშე ფოლკსცაიტუნგის“ ბეკერ ვიტრინას.

ვარენდორფში (მიუნსტერის ოლქი) ფაშისტმა ბანდიტებმა 5 სექტემბერს ღამით მინები ჩაუმტვრიეს გერმანიის კომპარტიის ადგილობრივი ორგანიზაციის შენობის ვიტრინებში.

სამხრეთ ჰესენში გზაჯვარედინებზე ოდგნენ ავტომატებით შეიარაღებული ამერიკელთა ჯარების ძლიერი პოსტები.

კელნში რინგშტრასეზე დღეს დაახლოებით დილის 5 საათსა და 30 წუთზე პოლიციამ დაატყვევა გერმანიის კომპარტიის პლაკატების გამკვრელთა ჯგუფი. კელნში საოკუპაციო პოლიციამაც დაიკავა გერმანიის კომპარტიის პლაკატების გამკვრელნი.

ბერლინი, 6 სექტემბერი. (საკდესი). გუშინ საღამოს დასავლეთ გერმანიის ბუნდესტაგის (პარლამენტი) არჩევნების წინ მოეწყო სხვადასხვა პოლიტიკური პარტიის უკანასკნელი წინასაარჩევნო მიტინგები. ზოლინგენში გაიმართა გერმანიის კომუნისტური პარტიის საბოლოო წინასაარჩევნო მიტინგი. ქალაქის 20 ათას მცხოვრებს სიტყვით მიმართა გერმანიის კომპარტიის თავმჯდომარემ მაქს რაიმანმა, რომლის კანდიდატურაც წამოყენებულია რაიმშაიდ-ზოლინგენის საარჩევნო ოლქში.

ფაშისტი ელემენტების ცდები — ხელი შეეშალათ მიტინგის მოწყობისათვის — სავსებით ჩაიფუშა მშრომელთა ორგანიზებულობისა და დარაზმულობის შედეგად.

თავის სიტყვაში მაქს რაიმანმა ხაზგასმით აღნიშნა, რომ როგორც ამერიკის შეერთებული შტატებიდან მიღებული ცნობები მოწმობენ, ამერიკელ მილიარდერებს ეშინიათ, რომ შუამავლობა და დე ბესპერის შემდეგ ადენაუერიც არ დაკარგონ „როგორც თავიანთი უკანასკნელი მეგობარი“.

ამერიკის სახელმწიფო მდივნის დალესის განცხადების შედეგად, თქვა რაიმანმა, ოფიციალურად დადასტურდა, რომ ბატონი ფედერალური კანცლერი ადენაუერი ახორციელებს არა გერმანიის, არამედ ამერიკის პოლიტიკას.

არჩევნებში, განაგრძო რაიმანმა, გერმანელმა ხალხმა უნდა გადაწყვიტოს, თუ ორი გზიდან რომელს უნდა გაჰყვეს. ერთი გზაა მშვიდობის, სამშობლოს გაერთიანების, გერმანელთა შორის და ოთხ დიდ სახელმწიფოს შორის შეთანხმების გზა. მეორე გზა არის გზა ადენაუერისა, რომელსაც ამერიკის შეერთებული შტატების სახელმწიფო მდივან დალესთან და პრეზიდენტ ეიზენჰაუერთან ერთად სურს ბონისა და პარიზის სამხედრო ხელშეკრულებათა საშუალებით აგრესიულ ჩრდილოეთ ატლანტიკის პაქტში შეიყვანოს გერმანია, ამით დაბრკოლება შეუქმნას გერმანიის გაერთიანებას და გამოიწვიოს მესამე მსოფლიო ომის საფრთხე.

აღნიშნა რა, რომ ადენაუერი მთავარი დამბრკოლებელი მიზეზია გერმანელთა შორის შეთანხმების მიღწევისა და გერმანიის საკითხის გადაჭრის საქმეში, მაქს რაიმანმა მოუწოდა ამომრჩეველთ 6 სექტემბერს ხმა მისცენ ახალ, უკეთეს ბუნდესტაგს, რომელიც კოალიციურ მთავრობას შეადგენს ადენაუერის მოწინააღმდეგეთაგან, რომელიც მიისწრაფვიან ვითარების დაძაბულობის შენელებისა და გერმანელთა შორის შეთანხმებისაკენ, მშვიდობისა და გერმანიის ერთიანობისაკენ.

ბერლინი, 6 სექტემბერი. (საკდესი). როგორც დასავლეთ გერმანიის დპა-ს საგენტო იუწყება, სოციალ-დემოკრატიული პარტიის თავმჯდომარემ ოლენჰაუერმა სიტყვა წარმოთქვა საბოლოო წინასაარჩევნო მიტინგზე ობერპაუნენში. მან განაცხადა, რომ გერმანიის გაერთიანება გერმანიის სოციალ-დემოკრატიული პარტიის პოლიტიკის კვლავ უმაღლესი მიზანია. ოლენჰაუერმა კვლავ გაიმეორა „ძალის პოლიტიკის“ წინააღმდეგ და ევროპის თავდაცვითი გაერთიანების შესახებ ხელშეკრულების (ხელშეკრულება „ევროპის არმიის“ შესახებ) წინააღმდეგ. მან უარყო ამერიკის სახელმწიფო მდივნის დალესის განცხადება ბუნდესტაგის არჩევნების თაობაზე და თქვა: „ჩვენ ამერიკის პროტექტორატი როდი ვართ“.

ბერლინი, 6 სექტემბერი. (საკდესი). დღეს დასავლეთ გერმანიაში მიმდინარეობდა ბუნდესტაგის (დასავლეთ გერმანიის პარლამენტის) არჩევნები. ხმის მიცემა დაიწყო დილის 8 საათზე და დამთავრდა 18 საათზე ადგილობრივი დროით. შემდეგ დაიწყო ხმების დათვლა. ბუნდესტაგში არჩეულ უნდა იქნას 484 დეპუტატი. დასავლეთ გერმანიაში 33 მილიონი ამომრჩეველია. ჰამბურგის რადიოს ცნობით, არჩევნებში მონაწილეობა მიიღო ამომრჩეველთა დაახლოებით 80 პროცენტმა. როგორც ადნ-ის საგენტო იუწყება, არჩევნები ნერვულ ვითარებაში მიმდინარეობდა. დასავლეთ გერმანიის ხელისუფლებმა არჩევნებთან დაკავშირებით საბრძოლო მზადყოფნაში მოიყვანეს 100 ათასზე მეტი პოლიციელი. ბევრ საარჩევნო უბანთან მორიგეობდნენ მობილური პოლიციის რაზმები. რურის ქალაქებში ერთი საარჩევნო უბნიდან მეორეში დადიოდნენ პოლიციის ავტომობილები. ქალაქ მიუნხენსა და მთელ რიგ სხვა ქალაქებში, პოლიციელებს და სამოქალაქო ტანსაცმელში გაწყობილ სისხლის სამართლის პოლიციის მოსამსახურეებს გარდა, ხელისუფალთა განკარგულებაში იყვნენ ეგრეთწოდებული ადგილობრივი დაცვის ჯგუფები, რომლებსაც ფაშისტური ელემენტები მეთაურობენ.

მაშინ როცა პოლიცია ფაშისტურ ელემენტებთან თანამოქმედებით გლეჯდა კომუნისტური პარტიის, სრულიად გერმანიის სახალხო პარტიისა და გერმანიის სოციალ-დემოკრატიული პარტიის საარჩევნო პლაკატებს, ყველგან გამოკრული იყო ქრისტიან დემოკრატთა კავშირის და მთავრობის კოალიციის სხვა პარტიების საარჩევნო პლაკატები.

როგორც ბონიდან იუწყებიან, კენინსბერის შედეგებს მოელიან 7 სექტემბერს ღილით.

საფრანგეთის ეროვნული კრების დეპუტატები მოითხოვენ პარლამენტის საგანგებო სესიის მოწვევას

პარიზი, 6 სექტემბერი. (საკდესი). როგორც ფრანს პრესის საგენტო იუწყება, საფრანგეთის ეროვნული კრების ბიუროს კანცელარიამ მიიღო დეპუტატთა 200 მოთხოვნა პარლამენტის რიგგარეშე სესიის მოწვევის შესახებ.

საჭირო რაოდენობას, რაც გათვალისწინებულია კონსტიტუციით, აკლია მხოლოდ 9 მოთხოვნა.

დაიხურა ფიზიოლოგთა მე-19 საერთაშორისო კონგრესი

ნიუ-იორკი, 5 სექტემბერი. (საკდესი). 4 სექტემბერს მონრეალში ოფიციალურად დაიხურა ფიზიოლოგთა მე-19 საერთაშორისო კონგრესი. კონგრესის მონაწილეებმა დიდი ინტერესი გამოიჩინეს საბჭოთა მეცნიერების მოხსენებებისა და საბჭოთა ფიზიოლოგიის მიღწევებისადმი. დიდი ყურადღებით იქნა მოსმენილი აკადემიკოს კ. მ. ბიკოვის მოხსენება „თავის ტვინის ქერქის ფიზიოლოგიისა და პათოლოგიის ახალი მონაცემები“, აგრეთვე საბჭოთა დელეგაციის სხვა წევრების მოხსენებანი.

კონგრესმა მიიღო გადაწყვეტილება შეიქმნას ფიზიოლოგთა საერთაშორისო კავშირი, აგრეთვე აირჩია ფიზიოლოგთა საერთაშორისო კავშირის საბჭო, რომლის შემადგენლობაში შევიდა, კერძოდ, აკადემიკოსი კ. მ. ბიკოვი.

ამერიკის იმპერიალიზმის აქტივობა ირანში

თეირანი, 7 სექტემბერი. (საკდესი). ადგილობრივი და უცხოეთის პრესის წარმომადგენლებთან საუბარში მთავრობის კომენტატორმა ამიდი ნურმა განაცხადა, რომ ამერიკის მთავრობამ 45 მილიონი დოლარი მისცა ირანს როგორც „საგანგებო დახმარება“. გენერალ ზაჰედის აქტიურ საქმიანობას ამერიკის დახმარების მისაღებად, განაცხადა ნურმა, დიდი მნიშვნელობა აქვს „მეამბოხეთა და მეშფოთართა“ მოქმედების თავიდან აცილებისათვის.

თეირანი, 7 სექტემბერი. (საკდესი). ასოშიეიტედ პრესის საგენტო აღნიშნავს, რომ ამერიკის „დახმარება“ ირანს იმისათვის ეძლევა, რომ „შეაჩეროს ირანში კომუნიზმის გავლენის გავრცელება და თავიდან აიცილოს ირანის დაახლოება საბჭოთა კავშირთან“.

ტურნირი შვეიცარიაში

ნოიჰაუზენი, 6 სექტემბერი. (საკდესი). გუშინ მსოფლიო პირველობის პრეტენდენტთა ტურნირის მერთხე ტურში მალე დამთავრდა სმისლოვ-შტალბერგის შეხვედრა. საბჭოთა გროსმაისტერმა გამოიყენა მოწინააღმდეგის რამდენადმე მოდუნებული თამაში პარტიის დასაწყისში, სწრაფად იგდო ხელთ ინიციატივა, ხოლო შემდეგ უძლიერესი იერიში განავითარა მეფის ფლანგზე. შტალბერგი თავს იცავდა შამათის მუქარისაგან და იძულებული იყო ხარისხი დაეთმო. დანარჩენი გროსმაისტერ სმისლოვისათვის უკვე ტექნიკის საქმე იყო და მან სწრაფად მიიყვანა პარტია გამარჯვებამდე.

საინტერესო და რთული ბრძოლის შემდეგ ყაიმით დამთავრდა კერეს-ეივეს და ბრონშტეინ-ავერბახის პარტიები. დანარჩენი პარტიები არ დამთავრებულა. ფელერმა კარგ პოზიციაში ვერ შენიშნა პაიკის დაკარგვა პარტიაში ბოლესლავსკისთან. ამასთან ფელერი უძლიერეს ციეიტნოტში აღმოჩნდა. ამის შედეგად გადადებულ პარტიაში მას სამი პაიკი აკლია. ტიმანოვისათვის მძიმე მდგომარეობაში გადაიდო მისი პარტია ნაიდორფთან. დაახლოებით თანაბარი შანსები აქვს გლიგორიჩს პეტროსიანთან.

6 სექტემბერს გაიმართება მეხუთე ტური, რომელშიც თამაშობენ: პეტროსიან-ტიმანოვი, ავერბახ-გლიგორიჩი, საბო-ბრონშტეინი, ეივერეშევსკი, შტალბერგ-კერესი, ბოლესლავსკი-სმისლოვი, კოტოვ-ფელერი. თავისუფალია ნაიდორფი.

ნოიჰაუზენი, 7 სექტემბერი. (საკდესი). გუშინ ნოიჰაუზენში გაიმართა საერთაშორისო საჭადრაკო ტურნირის მეხუთე ტური.

საინტერესო და შინაარსიანი ბრძოლის შემდეგ რეშევსკიმ მოუგო ეივეს. საბომ გაიმარჯვა ბრონშტეინთან. ყაიმით დამთავრდა ბოლესლავსკ-სმისლოვისა და კოტოვ-ფელერის შეხვედრები, რომლებიც დინჯად მიმდინარეობდა. პეტროსიან-ტიმანოვის, ავერბახ-გლიგორიჩისა და შტალბერგ-კერესის გადადებულ პარტიებში უპირატესობა შავებს აქვთ. განსაკუთრებით ძნელი პოზიცია აქვთ თეთრებს პირველ ორ პარტიაში.

გროსმაისტერ რაგოზინის ერთდროული თამაშის სეანსი ვენაში

ვენა, 6 სექტემბერი. (საკდესი). ვენაში მყოფმა გროსმაისტერმა რაგოზინმ გამართა 26 დაფაზე ერთდროული თამაშის სეანსი. რაგოზინის წინააღმდეგ თამაშობდნენ ავსტრიის თვალსაჩინო მოჭადრაკეები. საბჭოთა გროსმაისტერმა მოიგო 19 პარტია, ყაიმით დამთავრა ექვსი და წააგო ერთი.

სსრ კავშირის XX ჩემპიონატი კალათბურთში

შეჯიბრების მეორე დღე

კალათბურთში საბჭოთა კავშირის 1953 წლის პირველობის გათამაშების მეორე დღეს, 6 სექტემბერს, თითქმის ყველა ქვეჯგუფში შეხვედრები მძაფრი ბრძოლით ხასიათდებოდა.

პირველი ქვეჯგუფიდან გასული წლის ჩემპიონი — ცდსა-ს ვაჟთა გუნდი შეხვდა სვერდლოვსკის „ზენიტს“. სვერდლოვსკელმა კალათბურთელებმა ენერგიული წინააღმდეგობა გაუწიეს არმიელ სპორტსმენებს, მაგრამ ბოლო წუთებში არ ეყოთ გამძლეობა და წააგეს შეჯიბრება ანგარიშით 59:70.

მრავალი მაყურებელი ესწრებოდა თბილისის „დინამოს“ ვაჟთა გუნდისა და დონის როსტოვის ოფიცერთა საოლქო სახლის კალათბურთელთა კოლექტივის თამაშს. თბილისელებმა თავიდანვე ხელთ იგდეს ინიციატივა და მორიგი გამარჯვება მოიპოვეს ანგარიშით 99:54. ამავე დღეს ერევნის „ისკრის“ კალათბურთელმა ვაჟებმა დაამარცხეს მათი ალმა-ატელი თანაკლასელები 80:78.

წარმატებით იბრძვის თბილისის სასპორტო საზოგადოება „ნაუკის“ ქალთა გუნდი. ჩემპიონატის მეორე დღეს თბილისელები შეხვდნენ მინსკის „ისკრის“ გუნდს და მორიგი გამარჯვება მოიპოვეს 56:28. თბილისის „ნაუკის“ კალათბურთელ ვაჟთა კოლექტივმა მოუგო ქ. ლენინაბადის გუნდს 95:66.

გასული წლის ჩემპიონი, მოსკოვის „სტროიტელის“ ქალთა გუნდი 6 სექტემბერს შეხვდა ხარკოვის „სტროიტელს“. როგორც მოსალოდნელი იყო, გაიმარჯვეს დედაქალაქის კალათბურთელებმა აწგარიშით 69:56.

წვიმის გამო კვირის ზოგიერთი შეხვედრა გადატანილ იქნა დარბაზში. მეტად საინტერესო გამოდგა ჩვენი ქვეყნის ერთ-ერთი უძლიერესი კოლექტივის — კაუნასის „ჟალგირისის“ ვაჟთა გუნდისა და ლენინგრადის „ნაუკის“ გუნდის შეხვედრა. ლენინგრადელებმა ძლიერი წინააღმდეგობა გაუწიეს კაუნასელ კალათბურთელებს. „ჟალგირისის“ გუნდმა მოიგო შეხვედრა 64 : 56.

უკანასკნელი შეხვედრები ქვეჯგუფებში

გუშინ თბილისის „დინამოს“ ჩოგბურთის სტადიონის და კიროვის სახელობის პარკის კალათბურთის მოედნებზე გაიმართა ქვეჯგუფებში უკანასკნელი კალენდარული შეხვედრები.

კიშინიოვის „ნაუკის“ ვაჟთა გუნდმა სუსტი წინააღმდეგობა გაუწია თბილისის დინამოელებს და წააგო შეხვედრა ანგარიშით 22:91. ამრიგად, თბილისის „დინამომ“ ქვეჯგუფში სამივე შეხვედრა მოიგო. კაუნასის „ჟალგირისის“ ქალთა გუნდმა გაიმარჯვა ფრუნზეს „სპარტაკთან“ 52:30. ტალინის „კალევის“ ვაჟთა გუნდმა მოუგო მინსკის „ისკრას“ 97:58.

თბილისის „ნაუკის“ და კაუნასის „ჟალგირისის“ ვაჟთა გუნდების შეხვედრაში გაიმარჯვეს კაუნასელებმა ანგარიშით 82:45. ამავე დღეს თბილისის „ნაუკის“ ქალთა გუნდმა მოუგო კიშინიოვის „დინამოს“ 46:42. ამრიგად თბილისელებმა თავიანთ ქვეჯგუფში სამივე შეხვედრა მოიგეს.

პეტროზავოდსკის „შედიკის“ ქალთა გუნდმა დაამარცხა სტალინაბადის „ნაუკა“ 52 : 48, ლენინგრადის „ისკრის“ კალათბურთელებმა — მათი ალმა-ატელი თანაკლასელები 103 : 44, ხარკოვის „სტროიტელმა“ — ტაშკენტის „დინამო“ 73 : 64, კიევის ოფიცერთა სახლის ვაჟთა გუნდმა — აშხაბადის „ნაუკა“ 66 : 51.

მორიგი გამარჯვება მოიპოვეს აგრეთვე მოსკოვის „დინამოს“ ქალთა და ვაჟთა გუნდებმა, დედაქალაქის „სტროიტელის“ ქალთა გუნდმა და სხვ.

გუშინ შეხვედრები დამთავრდა ქვეჯგუფებში. ფინალში გავიდნენ: ვაჟთა გუნდებიდან — ცდსა (მოსკოვი), „ისკრა“ (ერევანი), „დინამო“ (მოსკოვი), „ნაუკა“ (კიევი), „ჟალგირისი“ (კაუნასი), „ნაუკა“ (ლენინგრადი), „დინამო“ (თბილისი), დონის როსტოვის ოფიცერთა სახლის გუნდი, „სპარტაკი“ (მოსკოვი), „კალევი“ (ტალინი), რიგისა და კიევის ოფიცერთა სახლის გუნდები. ქალთა გუნდებიდან — „დაუგავა“ (რიგა), „ლოკომოტივი“ (მოსკოვი), „სტროიტელი“ (მოსკოვი), „ისკრა“ (ერევანი), „ისკრა“ (ლენინგრადი), ტარტუს უნივერსიტეტის სასპორტო კლუბის გუნდი, „დინამო“ (მოსკოვი), „ჟალგირისი“ (კაუნასი), „ნაუკა“ (მოსკოვი), „დინამო“ (კიევი), „ნაუკა“ (თბილისი), „სპარტაკი“ (ლენინგრადი).

დანარჩენი გუნდები იბრძოლებენ 13-24 ადგილებისათვის.

დღეს დაიწყება გადამწყვეტი შეხვედრები.

ვ. გაბელია.

ფეხბურთი

აღმოსავლეთ ბენგალიის ქ. კალკუტის გუნდი — „დინამო“ (კიევი)

6 სექტემბერი. კიევის ცენტრალურ სტადიონზე გაიმართა საერთაშორისო ამხანაგური შეჯიბრება ფეხბურთში. თამაშობდნენ აღმოსავლეთ ბენგალიის ქ. კალკუტის გუნდი და კიევის „დინამო“.

შეხვედრა დამთავრდა კიევის დინამოელთა გამარჯვებით ანგარიშით 13 : 1.

„დინამო“ (მოსკოვი) — „ზენიტი“ (კუიბიშევი)

კვირას დედაქალაქის „დინამოს“ ცენტრალურ სტადიონზე საბჭოთა კავშირის პირველობაზე ერთმანეთს შეხვდნენ მოსკოვის „დინამოს“ და კუიბიშევის „ზენიტის“ გუნდები. შეჯიბრება მძაფრი ბრძოლით ხასიათდებოდა და დამთავრდა ფრედ 1:1.

„დინამო“ (ლენინგრადი) — „სპარტაკი“ (ვილნიუსი)

6 სექტემბერს ლენინგრადის ს. მ. კიროვის სახელობის სტადიონზე გაიმართა ჩვენი ქვეყნის პირველობის გათამაშების მორიგი შეჯიბრება ადგილობრივ „დინამოსა“ და ვილნიუსის „სპარტაკის“ ფეხბურთელთა კოლექტივებს შორის. თამაში დამთავრდა ლენინგრადის „დინამოს“ გამარჯვებით ანგარიშით 1 : 0.

„სპარტაკი“ (მოსკოვი) — „ზენიტი“ (ლენინგრადი)

7 სექტემბერი. ამ დღეს ლენინგრადის ს. მ. კიროვის სახელობის სტადიონი სავსე იყო სპორტის მოყვარულთით. აქ გაიმართა ჩვენი ქვეყნის XV ჩემპიონატის ერთ-ერთი ცენტრალური ასპარეზობა ფეხბურთში გასული წლის ჩემპიონის მოსკოვის „სპარტაკისა“ და ლენინგრადის „ზენიტის“ გუნდებს შორის.

საინტერესო შეჯიბრება დამთავრდა ლენინგრადის „ზენიტის“ გამარჯვებით ანგარიშით 1 : 0.

„ტორპედო“ (მოსკოვი) — „დინამო“ (თბილისი)

გუშინ მოსკოვის „დინამოს“ ცენტრალურ სტადიონზე გაიმართა დედაქალაქის „ტორპედოსა“ და თბილისის „დინამოს“ გუნდების განმეორებითი შეხვედრა. გაიმარჯვეს ტორპედოელებმა 4:1.

რედაქტორი დ. მჭედლიშვილი.

იტალია-იუგოსლავიის ურთიერთობისათვის

პარიზი, 5 სექტემბერი. (საკდესი). როგორც ფრანს პრესის საგენტოს კორესპონდენტი რომიდან იუწყება, იუგოსლავიის მეოთხე ნოტაში, რომელიც გუშინ იტალიის მთავრობას გაეგზავნა, გამოთქმულია უკმაყოფილება იტალიის მთავრობის პასუხის გამო, რომელსაც შეიცავს 1 სექტემბრის ნოტა.

როგორც იუგოსლავიის მთავრობა თავის ნოტაში აღნიშნავს, მას იმედი აქვს, რომ იტალიის მთავრობა უარს იტყვის სამხედრო დემონსტრაციების მეთოდებზე, „რომ იგი გააუქმებს უკვე მიღებულ ღონისძიებებს, რათა საზღვარზე აღდგენილ იქნას ნორმალური მდგომარეობა“.

მაგრამ, ნათქვამია ნოტაში, თუ იუგოსლავიის მთავრობა გამოარკვევს, რომ იტალიის მთავრობა კვლავ ხელს უწყობს არანორმალურ მდგომარეობას საზღვარზე, იგი იძულებული იქნება სათანადო ღონისძიებანი განახორციელოს თავის ტერიტორიაზეც.

რომი, 5 სექტემბერი. (საკდესი). საპასუხო ნოტაში იუგოსლავიის მთავრობისადმი, რომელმაც პროტესტი განაცხადა იტალია-იუგოსლავიის საზღვრის რაიონში „სამხედრო დემონსტრაციების“ წინააღმდეგ, იტალიის მთავრობა უარს ამბობს გადასინჯოს მის მიერ განხორციელებული ღონისძიებანი, რომლებიც გამოიწვია „იუგოსლავიის მოქმედებამ და განცხადებებმა“. იტალიის მთავრობის საპასუხო ნოტაში აღნიშნულია, რომ „იუგოსლავიის მანიფესტაციების სერიოზული ხასიათის გამო შეუძლებელი გახდა დიპლომატიური მეთოდების გამოყენება, რომლებიც ამავე დროს იუგოსლავიის მთავრობას სურს გამოიყენოს პროპაგანდისტული მიზნებით“.

იტალიის მთავრობა კვლავ უარყოფს, „რომ საზღვრის რაიონში თითქოს მომხდარიყოს ინციდენტები, რომლებიც იუგოსლავიის ვერსიითაც კი უმნიშვნელოა“, და „იმედოვნებს, რომ იტალიის შეიარაღებული ძალების მხრივ არ ყოფილა საზღვრის არავითარი დარღვევა“ და „ეხსნის ყოველგვარ პასუხისმგებლობას ორ ქვეყანას შორის ამჟამად შექმნილი ურთიერთობისათვის“.

პარიზი, 5 სექტემბერი. (საკდესი). ფრანს პრესის საგენტოს კორესპონდენტი ბელგრადიდან იუწყება:

5 სექტემბერს იუგოსლავიის საგარეო საქმეთა სახელმწიფო მდივანმა პოპოვიჩმა მოიწვია სამი დასავლეთის სახელმწიფოს ელჩების თათბირი. საქმეს კარგად გაცნობილ წრეებში გამოთქმული აზრით პოპოვიჩმა უცხო სახელმწიფოთა წარმომადგენელნი გააფრთხილა, რომ იუგოსლავიის მთავრობას განზრახული აქვს სამხედრო ღონისძიებანი განახორციელოს იტალია-იუგოსლავიის საზღვრის გაყოლებით იტალიის ჯარების გადაყვანა-გადმოყვანასთან დაკავშირებით.

ვენა, 5 სექტემბერი. (საკდესი). ტანიუგის საგენტოს კორესპონდენტი ნოვა გორიციდან იუწყება:

იუგოსლავიის საზღვრისპირა რაიონებში კვლავ მოდიან იტალიის ჯარის დამხმარე ძალები. „ჩენტაუროს“ ჯავშანსატანკო დივიზიამ დაიკავა პოზიციები საზღვრის გაყოლებით დობერდობიდან გორიცამდე, ხოლო „ფოლგორეს“ დივიზიამ გორიციდან იმ ადგილამდე, სადაც იუგოსლავიის, ავსტრიისა და იტალიის საზღვრები ერთმანეთს ხვდება. „არიეტეს“ მოტორიზებული დივიზია განლაგდა საზღვრის გაყოლებით ტრიესტის თავისუფალი ტერიტორიიდან ზაგრადამდე. უკანასკნელ ხანს ამ ნაწილებმა მიიღეს დამხმარე ძალები. მაგალითად, მათ დაუმატეს მოიერიშე თვითმფრინავები, რომელთაც ბაზა აქვთ უდინეს აეროდრომზე.

ლონდონი, 6 სექტემბერი. (საკდესი). ლონდონის რადიოს ცნობით, იტალიასთან მოსაზღვრე იუგოსლავიის ერთ-ერთ სოფელში მიტინგზე სიტყვა წარმოთქვა ტიტომ. მან მოითხოვა ტრიესტის ინტერნაციონალიზაცია და ტრიესტის მომიჯნავე ტერიტორიის გადაცემა იუგოსლავიისათვის. ტიტომ განაცხადა, რომ იუგოსლავია წინააღმდეგობას გაუწევს იტალიის ყოველ ცდას მოახდინოს ტრიესტის თავისუფალი ტერიტორიის რომელიმე ნაწილის ოკუპაცია.

ლონდონი, 6 სექტემბერი. (საკდესი). როგორც რეიტერის საგენტო რომიდან იტყობინება, იტალიის პოლიტიკურმა წრეებმა დაუყოვნებლივ უარყვეს ტიტოს წინადადება ქალაქ ტრიესტის ინტერნაციონალიზაციისა და მისი მომიჯნავე ტერიტორიების იუგოსლავიასთან შეერთების შესახებ.

ვენა, 6 სექტემბერი. (საკდესი). იუგოსლავიის საგენტოს ტანიუგის ტრიესტელი კორესპონდენტის ცნობით, შემჩნეულია იტალიის ჯავშანსატანკო და სხვა ნაწილების მოძრაობა იტალიასა და ტრიესტის ტერიტორიის „ა“ ზონას შორის საზღვრის ახლოს მდებარე ერთ-ერთ პუნქტში.

„საქწიგნის“ ხელმოწერით გამოცემათა ბაზა იღებს ხელის მოწერას ვ. გ. ბელინსკის თხზულებათა სრულ კრებულზე 13 ტომად.

(სსრ კავშირის მეცნიერებათა აკადემიის გამომცემლობა). თვითეული ტომის ღირებულებაა 20 მანეთი. ცამეტივე ტომი გამოქვეყნდება 1953-1955 წლების განმავლობაში.

ამჟამად მიღებულია და ხელისმომწერელებს ურიგდებათ შემდეგი წიგნები:

1. ვ. ი. ლენინის თხზულებათა 6, 7, 8, 9, 10 და 11 ტომები რუსულ ენაზე (მეორე დამატებითი ტირაჟი).
2. ი. ბ. სტალინის თხზულებათა 3, 4, 5 და 6 ტომები რუსულ ენაზე.
3. დიდი საბჭოთა ენციკლოპედია (მეორე გამოცემა) მე-18 ტომი.
4. მ. გორკის თხზულებათა კრებულის 25-ე და 26-ე ტომები.
5. ი. ა. გონჩაროვის თხზულებათა კრებულის მე-3 და მე-4 ტომები.
6. ა. ნ. ოსტროვსკის თხზულებათა სრული კრებულის მე-15 ტომი.
7. თ. დრაიზერის თხზულებათა კრებულის მე-9 ტომი.
8. „იზვესტია“—პედაგოგიურ მეცნიერებათა აკადემიის 45-ე ნაკვეთი.
9. აკადემიკოს ბ. ვ. ასაფიევის რჩეული შრომების მე-2 ტომი.
10. ი. ი. ჯანელიძის თხზულებათა კრებულის მე-2 ტომი.
11. საბჭოთა მედიცინის გამოცდილება დიდ სამამულო ომში 1941-1945 წ. წ. მე-15 და მე-20 ტომები.
12. ჩ. დარვინის თხზულებათა კრებულის მე-5 ტომი.
13. ვ. პ. მოსოლოვის თხზულებათა კრებულის მე-3 ტომი.
14. რკინიგზელის ტექნიკური ცნობარი მე-7 ტომი.

ხელისმოწერლებს უნდა ახსოვდეთ, რომ გამოსასყიდავი წიგნები, რომლებსაც გასული აქვს შენახვის ვადა ოთხი თვე (გარდა ვ. ი. ლენინის და ი. ბ. სტალინის თხზულებებისა), თავისუფლად გაიყიდება და არავითარი პრეტენზია მიღებული არ იქნება.

ხელის მოწერის გაფორმება და წიგნების მიღება შეიძლება „საქწიგნის“ ხელმოწერით გამოცემათა ბაზის № 1 მაღაზიაში (რუსთაველის პროსპ. № 44) და № 2 მაღაზიაში (მარჯანიშვილის ქ. № 5).

მაღაზიები მუშაობენ ყოველდღე დილის 9 საათიდან საღამოს 8 საათამდე.

ხელმოწერით გამოცემათა ბაზა.

ოპერისა და ბალეტის თეატრი

12 სექტემბერს	**სეზონის გახსნა** ზ. ფალიაშვილი— **აბესალომ და ეთერი**
13 სექტემბერს	დ. თორაძე — **გორდა**

დასაწყისი საღამოს 8 საათზე.

ბილეთები იყიდება თეატრის სალაროებში დღის 11 საათიდან საღამოს 9 საათამდე.

ქაღალქ თბილისის ეკრანებზე

ნახეთ

ახალი ფრანგული მხატვრული ფილმი

„ისინი ხუთნი იყვნენ“

სცენარის ავტორები მ. ჟურდანი, პ. ლაროშიი, რეჟისორი ჟაკ პინოტო, ოპერატორი ჟ.