პროლეტარებო ყველა ქვეყნისა, შეერთდით!

კომუნისტი

საქართველოს კ. პ. (ბ) ცენტრალური კომიტეტის, თბილისის კომიტეტის და საქართველოს სსრ მშრომელთა დეპუტატების საბჭოების ორგანო

КОМУНИСТИ ОРГАН ЦЕНТРАЛЬНОГО и ТБИЛИССКОГО КОМИТЕТОВ КП (б) ГРУЗИИ и СОВЕТОВ ДЕПУТАТОВ ТРУДЯЩИХСЯ ГРУЗИНСКОЙ ССР

გამოცემის 32-ე წელი

შაბათი, 12 იანვარი, 1952 წ. № 10 (9170). ფასი 20 კაპ.

დღეს გაზეთში

მაღალ პოლიტიკურ დონეზე ჩავატაროთ საანგარიშო-საარჩევნო კრებები კოლმეურნეობებში — მოწინავე (1-ლი გვერდი).

მეტი და მაღალხარისხოვანი მარგანეცი ქვეყანას (1-ლი გვერდი).

ბულაჩაურის წყალსადენის მშენებლობაზე — ბრძოლა დაპირების გასანაღდებლად (1-ლი გვერდი).

საქართველოს ალკა თბილისის კომიტეტის v პლენუმი (მე-2 გვერდი).

მოწინავე საკოლმეურნეო ფერმა (მე-2 გვერდი).

საბჭოთა მშენებლობის თემაზე — ძუთაისის ოლქის რაიონებში (მე-2 გვერდი).

თბილისის სამრეწველო საწარმოთა პატრიოტული თაოსნობა (მე-2 გვერდი).

ხუტა ბერულავა — ბოლელ ფეიქრებთან (მე-3 გვერდი).

გ. მელაძე — მათ ნაბიჯს საბჭოთა ხალხის ცხოვრება (მე-3 გვერდი).

ს. ქოჩლაძე — კოლმეურნეობა ასეთ კად უნდა დაისაჯოს (მე-3 გვერდი).

გაერთიანებული ერების ორგანიზაციის გენერალური ასამბლეის მეექვსე სესია (მე-4 გვერდი).

უცხოეთის ინფორმაციები (მე-4 გვერდი).

მაღალ პოლიტიკურ დონეზე ჩავატაროთ საანგარიშო-საარჩევნო კრებები კოლმეურნეობებში

შესანიშნავი მიღწევებით დაამთავრეს გასული სამეურნეო წელი საქართველოს საკოლმეურნეო სოფლის მშრომელებმა. ლენინ-სტალინის პარტიის ბრძნული ხელმძღვანელობით, საბჭოთა სახელმწიფოს ყოველმხრივი მხარდაჭერით კოლმეურნე გლეხობამ, საბჭოთა მეურნეობებისა და მანქანა-ტრაქტორთა სადგურების მუშაკებმა ახალი სახელოვანი ფურცელი ჩაწერეს მარცვლეული და ტექნიკური კულტურების მოსავლიანობის გადიდების, მეცხოველეობის სულადობისა და მისი პროდუქტიულობის ამაღლების, კოლმეურნეობათა საზოგადოებრივი მეურნეობის შემდგომი განვითარებისათვის ბრძოლის ისტორიაში.

კოლმეურნეობათა შემდგომი ორგანიზაციულ-სამეურნეო განმტკიცების და კოლმეურნეობა ახალი შრომითი აღმავლობის დიდმნიშვნელოვანი ღონისძიებაა საანგარიშო და საანგარიშო-საარჩევნო კრებების ჩატარება, რომლებზეც მოსმენილ იქნება კოლმეურნეობათა გამგეობების ანგარიშები 1951 წელს მათი სამეურნეო საქმიანობის შედეგების შესახებ. ამ კრებებზე მოხდება კოლმეურნეობათა გამგეობების, კოლმეურნეობათა თავმჯდომარეებისა და სარევიზიო კომისიების არჩევნები თუ წესდებით დადგენილი ვადები გასულია, ან როცა კოლმეურნეთა საერთო კრება საჭიროდ ჩათვლის ვადამდე მოახდინოს არჩევნები.

წლიური ანგარიში კოლმეურნეობის საამეურნეო მუშაობის სარკეა. მასში ამომწურავად უნდა იყოს მოცემული კოლმეურნეობის მიერ მეურნეობის ყველა დარგში გაწეული მუშაობა. კოლმეურნეობის წლიურ ანგარიშს გაეცნობიან და ამტკიცებს კოლმეურნეთა საერთო კრება. წლიურ ანგარიშში ზუსტად უნდა იყოს ნაჩვენები ნატურალური და ფულადი შემოსავლის საბოლოო განაწილება, ყველა საზოგადოებრივი ფონდის ოდენობა.

პარტიული და საბჭოთა ორგანიზაციები, სასოფლო-სამეურნეო ორგანოები უნდა დაეხმარონ კოლმეურნეობებს წლიური ანგარიშების შედგენაში. ამ საქმეში აქტიური მონაწილეობა უნდა მიიღონ არა მარტო ინსტრუქტორ-ბუხჰალტრებმა, არამედ სოფლის მეურნეობის სპეციალისტებმაც — აგრონომებმა, ზოოტექნიკოსებმა და მთელმა საკოლმეურნეო აქტივმა.

გასულ წელს ხუთლის, ქედის, გორის, ახმეტის რაიონების ზოგიერთ კოლმეურნეობაში წლიური ანგარიშები არასწორად შეადგინეს და ამით საანგარიშო კრებების მოწყობა გააჭიანურეს. წელს ძალაცხი რამ არ უნდა გავიმეოროთ. აუცილებელია მოფიქრებულად, ზუსტად შეკადგინოთ წლიური ანგარიშები. საჭიროა კოლმეურნეებს ადრე ეცნობოთ კრების მოწვევის დღე, დღის წესრიგი, უზრუნველვყოთ ყველა კოლმეურნის კრებაზე დასწრება, ამასთანავე გვახსოვდეს, რომ კრება უფლებამოსილად ითვლება იმ შემთხვევაში, თუ მას დაესწრო კოლმეურნეობის წევრთა საერთო რიცხვის არანაკლებ ⅔-ს ნაწილისა.

საანგარიშო და საანგარიშო-საარჩევნო კრებები დიდი მოვლენაა კოლმეურნეობათა ცხოვრებაში. ამ კრებებზე გადაწყდება საკითხები, რომლებსაც უდიდესი მნიშვნელობა აქვს საზოგადოებრივი მეურნეობის, კოლმეურნეთა მატერიალური და კულტურული კეთილდღეობის ამაღლებისათვის. ამიტომაც ამ კრებების ჯეროვნად მოწყობას პარტიულმა და საბჭოთა ორგანიზაციებმა განსაკუთრებული ყურადღება უნდა მიაქციონ.

აუცილებელია საანგარიშო კრებებზე ფართო მსჯელობის საგანი გახდეს ის, თუ როგორ მუშაობს კოლმეურნეობის გამგეობა საზოგადოებრივი მეურნეობის განვითარებისათვის. მდგომარეობის საფუძვლიანი შესწავლა დაეხმარება კოლმეურნეებს ახალ წარმატებათა მოპოვებაში. საანგარიშო კრებებზე ხაზი უნდა გაესვას იმას, თუ რა გაკეთდა და კეთდება სასოფლო-სამეურნეო კულტურების მოსავლიანობის გასადიდებლად კოლმეურნეობებსა და ბრიგადებში, ხოლო სათოხნი და ტექნიკური კულტურების დარგში ცალკულ რგოლებშიც, როგორ არის შესრულებული მეცხოველეობის განვითარების სამწლიანი გეგმა, რა ზომები იყო მიღებული მეცხოველეობის პროდუქტიულობის ასამაღლებლად, როგორ შეასრულა კოლმეურნეობამ თავისი ვალდებულებანი საბჭოთა სახელმწიფოს წინაშე.

კოლმეურნეობათა წლიური ანგარიშების განხილვისას მნიშვნელოვანი ადგილი უნდა დაეთმოს შრომის დისციპლინის მდგომარეობის, კოლმეურნეობებში შრომითი რესურსების, მძლავრი სასოფლო-სამეურნეო ტექნიკის გამოყენების საკითხებს. შემდეგ, როგორ იყო დაცული სასოფლო-სამეურნეო არტელის სტალინური წესდების — საკოლმეურნეო ცხოვრების ამ უმაღლესი კანონის — მოთხოვნა კოლმეურნეობათა ფინანსური მეურნეობის დარგში, კერძოდ იყო თუ არა გაწეული მომჭირნეობა საზოგადოებრივი სახსრების ხარჯვის საქმეში, რა მდგომარეობაა განუყოფელი ფონდების შევსების მხრივ, ხომ არ არის დარღვეული ფულადი სახსრების ხარჯთაღრიცხვა, როგორ შესრულდა მეურნეობის დარგებში გეგმა შრომადღეების ხარჯვისა თვითეული სასოფლო-სამეურნეო კულტურისა და ერთგვაროვან კულტურათა ჯგუფის მიხედვით.

საჭიროა განსაკუთრებული ყურადღება მიექცეს საკითხს, თუ რა გაკეთდა და კეთდება საკოლმეურნეო საკუთრების დასაცავად. საანგარიშო კრებები უნდა ჩატარდეს კოლმეურნეობათა სასოფლო-სამეურნეო პროდუქტების, ფულადი სახსრების განაღების, მექრთამეობისა და საბჭოთა კანონიერების სხვა დარღვევის წინააღმდეგ ბრძოლის გადაჭრით გაძლიერების ნიშნით.

პარტიული და საბჭოთა ორგანიზაციების ამოცანაა უზრუნველყონ საანგარიშო-საარჩევნო კრებების ჩატარება კრიტიკისა და თვითკრიტიკის ფართოდ გაშლის ნიშნით. საჭიროა კრებაზე გადედულად ვამხილოთ ნაკლოვანებანი კოლმეურნეობის გამგეობის, სარევიზიო კომისიის, მონაგარიშე-ბუხჰალტრის, ბრიგადების, მეცხოველეობის ფერმების მუშაობაში. ჯანსაღი და სამართლიანი კრიტიკა დიდად დაეხმარება კოლმეურნეებს სასოფლო-სამეურნეო არტელის წესდების განხორციელების, კოლმეურნეობის მუშაობის შემდგომი გაუმჯობესების, კოლმეურნეობათა საზოგადოებრივი მეურნეობის განვითარებისათვის ბრძოლაში. პარტიისა და საბჭოთა ხალხის ბრძენი ბელადი ამხანაგი სტალინი გვასწავლის: **„დაე პარტიამ, დაე ბოლშევიკებმა, დაე ჩვენი ქვეყნის ყველა პატიოსანმა მუშამ და მშრომელმა ელემენტებმა, — გამოააშკარაონ ჩვენი მუშაობის ნაკლოვანებანი, ჩვენი მშენებლობის ნაკლოვანებანი, დაე მათ დასახონ ჩვენი ნაკლოვანებების ლიკვიდაციის გზები იმისათვის, რომ ჩვენს მუშაობაში და ჩვენს მშენებლობაში არ იყოს დამყაყება, დაჭაობება, ლპობა, იმისათვის, რომ მთელი ჩვენი მუშაობა, მთელი ჩვენი მშენებლობა დღითიდღე უმჯობესდებოდეს და ახალ-ახალ წარმატებას აღწევდეს“.**

დიდი მნიშვნელობა აქვს გეგმიან მუშაობას. ყველა კოლმეურნეობამ ამთავითვე უნდა შეადგინოს საანგარიშო-საარჩევნო კრებების ჩატარების კალენდარული გეგმები, წლიური ანგარიშების შედგენა, განხილვა და კოლმეურნეთა საერთო კრებებზე დამტკიცება დაამთავროს არაუგვიანეს 1 თებერვლისა. პარტიულმა ორგანიზაციებმა უნდა გააძლიერონ კოლმეურნეთა შორის მასობრივ-პოლიტიკური მუშაობა და დარაზმონ ისინი საანგარიშო კრებების ჩასატარებლად საკოლმეურნეო დემოკრატიის მტკიცედ დაცვის სულისკვეთებით, ყოველმხრივ შეუწყონ ხელი სოციალისტური შეჯიბრების გაჩაღებას 1952 წელს უხვი მოსავლის მოყვანისათვის, საზოგადოებრივი მეცხოველეობის ახალი აღმავლობისათვის. სარევიზიო კომისიების თავმჯდომარეებს, ანგარიშწარმოების მუშაკებს უნდა გავუწიოთ ინსტრუქტაჟი წლიური ანგარიშების შედგენის საქმეში, უზრუნველვყოთ ისინი სათანადო ლიტერატურით. საქართველოს სსრ სოფლის მეურნეობის სამინისტროსა და მისი ადგილობრივი ორგანოების უპირველესი მოვალეობაა ქმედითი დახმარება გაუწიონ კოლმეურნეობებს წლიური ანგარიშების დროზე და წესიერად შედგენაში.

საანგარიშო და საანგარიშო-საარჩევნო კრებების ორგანიზებულად, მაღალ პოლიტიკურ დონეზე ჩატარება კოლმეურნეობათა საზოგადოებრივი მეურნეობის ახალი მძლავრი აღმავლობის საწინდარია.

ი. ბ. სტალინის ცალკეულ ნაწარმოებთა გამოცემა

პოლიტიკური ლიტერატურის სახელმწიფო გამომცემლობამ გამოუშვა ბროშურა — ტექსტი ი. ბ. სტალინის მოხსენებისა საკავშირო კ. პ. (ბ) ცენტრალური კომიტეტის და ცენტრალური საკონტროლო კომისიის 1933 წლის 7 იანვრის გაერთიანებულ პლენუმზე „ორგელი ხუთწლედის შედეგები“.

ცალკე ბროშურად გამოიცა ი. ბ. სტალინის სიტყვა „წითელი არმიის სამი თავისებურების შესახებ“.

ბროშურები იბეჭდება ი. ბ. სტალინის თხზულებათა ტექსტის მიხედვით. (საკ. „ესი).

★

საუბარი ჭიათურის მარგანეცის ტრესტის მმართველ ამხ. შ. შეყლაშვილთან

★

მეტი და მაღალხარისხოვანი მარგანეცი ქვეყანას

ჭიათურის მარგანეცის ტრესტის მმართველმა ამხ. შ. შეყლაშვილმა ჩვენს კორესპონდენტთან საუბარში განაცხადა:

— გასულ სამეურნეო წელს სერიოზული მიღწევები მოიპოვეს ჭიათურელმა მაღაროელებმა. ჩვენ ჯერ კიდევ საპირველმაისო სოციალისტური შეჯიბრების გაჩაღებისას წერილით მივმართეთ შობლიურ სტალინს. ამ წერილით ვიკისრეთ წლიური გეგმის ვადამდე შესრულება და გეგმის გადამეტებით 150 ათასი ტონა მარგანეცის დამზადება, 2 მილიონი მანეთის დაზოგვა.

მაღაროელთა თავდადებული შრომით დიდი ბელადისათვის მიცემული პირობა პირნათლად შესრულდა. მარგანეცის ტრესტმა დიდი ოქტომბრის 34-ე წლისთავისათვის შეასრულა წლიური გეგმა, პროდუქციის თვითღირებულების შემცირებით დაზოგა 3,5 მილიონი მანეთი, ხოლო მარგანეცის რეალიზაციით მოგებამ 9 მილიონ მანეთს გადააჭარბა.

აღსანიშნავია, რომ წლიური გეგმა ყველა მაღარომ გადაჭარბებით შეასრულა, ამასთანავე, რაც ყველაზე მნიშვნელოვანია, შესრულდა პირველი ხარისხის მარგანეცის დამზადების წლიური გეგმა. წინა წელთან შედარებით დიდად გაიზარდა მარგანეცის სასაქონლო პროდუქციისა და პირველი ხარისხის მარგანეცის დამზადება. ეს წარმატებანი, მაღაროელთა მამაცურ შრომასთან ერთად, მიღწეულია შრომის ორგანიზაციის გაუმჯობესებით და მექანიზმების უკეთ გამოყენებით.

ყველაზე მაღალნაყოფიერად იმუშავეს სტალინის, დიმიტროვისა და ორჯონიკიძის სახელობის მაღაროთა კოლექტივებმა.

ფრიად სერიოზული და საპატიო ამოცანებია დასახული მარგანეცის მრეწველობის მუშაკთა წინაშე ახალ სამეურნეო წელს. საკმარისია ითქვას, რომ 1951 წელთან შედარებით წელს სასაქონლო მარგანეცის დამზადება სულ მცირე 22 პროცენტით უნდა გაიზარდოს.

1952 წელი იქნება სამთო მექანიზმების უფრო მაქსიმალურად გამოყენების, შრომის ნაყოფიერების ამაღლებისა და პროდუქციის თვითღირებულების შემცირებისათვის ბრძოლის წელი. განსაკუთრებული ყურადღება მიექცევა მაღაროში ყველაზე შრომატევადი პროცესის — მაღნის დატვირთვის მექანიზაციას, ფართოდ დაინერგება ინჟინერ კორნეევის ახალი კონსტრუქციისა და ინჟინერ დ. გელაშვილის გაუმჯობესებული სისტემის მტვირთავი მანქანები.

ლენინის სახელობის მაღაროში მექანიზმების სრული წარმადობით გამოყენებისათვის დაიდგა ახალი მძლავრი კომპრესორი, აქვე მოკლე ხანში საექსპლოატაციოდ გადაეცემა ორი ახალი უბანი. მაღაროს ტრანსპორტის შეწყობილად მუშაობისათვის სატრანსპორტო პარკი შეივსება რვა ელმავლით და 150 ვაგონით. შეკეთდა მაღნის გამამუტვებელი ფაბრიკა. დაიდგა ახალი დაზგა-დანადგარები, რაც აუმჯობესებს ტექნოლოგიურ პროცესებს, ზრდის ხარისხსა და წარმადობას.

ორჯონიკიძის სახელობის მაღაროში ფართოდ გაიშლება ღია სამუშაოები, რაც პირველია ჭიათურაში. ღია სამუშაოებზე გამოიყენებენ ახალ ტექნიკას: ბულდოზერებს, ტრაქტორებსა და ექსკავატორებს.

ახალ სამეურნეო წელს სერიოზული ტექნიკური ღონისძიებები განხორციელდება დიმიტროვისა და ბერიას სახელობის მაღაროებში. ამ მაღაროებში დაემატება ახალი საექსპლოატაციო უბნები, საჰაერო-საბაგირო გზები.

მომდინარე წელს კიდევ უფრო ფართოდ გაჩაღდება სოციალისტური შეჯიბრება პროდუქციის ხარისხის გაუმჯობესებისა და თვითღირებულების შემცირებისათვის, ფართოდ იქნება გამოყენებული წარმოების გამოჩენილი ნოვატორების მ. ლევჩენკოს და გ. მუხანოვის, ა. ჟანდაროვასა და ო. აგაფონოვას მუშაობის გამოცდილება.

სერიოზული ღონისძიებებია გათვალისწინებული ახალი კადრების მომზადებისა და მუშათა კულტურულ-საყოფაცხოვრებო პირობების გაუმჯობესებისათვის. წელს მარტო საბინაო მშენებლობაზე 8,5 მილიონი მანეთი დაიხარჯება.

ჭიათურელი მაღაროელები კვლავ აგრძელებენ ტრადიციულ სოციალისტურ შეჯიბრებას მომმე უკრაინელ მაღაროელებთან და კისრულობენ წლიური გეგმის 7 ნოემბრისათვის შესრულებას. იანვრის პირველი დღეების მუშაობის შედეგები ახალ წარმატებაზე მეტყველებენ.

სახელოვანი ჭიათურელი მაღაროელები კვლავაც თავდადებულად იმუშავებენ, მშობლიურ მეტალურგიას მისცემენ მეტ და მაღალხარისხოვან მარგანეცს, ხელს შეუწყობენ საბჭოთა სახელმწიფოს კიდევ უფრო გაძლიერებას, მთელ მსოფლიოში მშვიდობის საქმის განმტკიცებას.

ბულაჩაურის წყალსადენის მშენებლობაზე

ბრძოლა დაპირების გასანაღდებლად

დიდი მთაგრეხილის ტყით დაბურულ კალთას მრავალი კილომეტრის მანძილზე გასდევს დაკლაკნილი საავტომობილო გზა. ამ გზას მივყავართ ბულაჩაურმშენის მეოთხე სამშენებლო უბნის კოლექტივის სამუშაო ფრონტამდე. რას წარმოადგენს ეს ფრონტი?

მთაგრეხილის ერთი ვიწრო ადგილი ისარივით სწორი მცირეგაბარიტიანი საწყალსადენე გვირაბით არის გახვრეტილი. გვირაბი გრძელია, მთა კი უზარმაზარი და, იმისათვის, რომ გვირაბის გათხრა დაეჩქარებინათ, საჭირო გახდა აქედან დაეწყოთ მუშაობა, აქ მოეწყოთ გვირაბის თავიდან და ბოლოდან ერთმანეთის შესახვედრად წამოსული გვირაბმშენებლების მიწისქვეშ შეხვედრის ადგილი. საამისოდ საჭირო შეიქნა გვირაბის ტრასზე მთის სიმაღლიდან დიდდიამეტრიანი ვერტიკალური შახტის ამოთხრა, მისი დაყვანა გვირაბის დონემდე. ვერტიკალური შახტის დანიშნულება იყო გვირაბის გაყვანის დაწყება როგორც ერთი, ისე მეორე მიმართულებით. ამ შახტიდან გვირაბის გასაყვანად მთის სიღრმეში ჩასული გვირაბმშენებლები უნდა შეხვედროდნენ როგორც გვირაბის დასაწყისიდან ქვემოთ წამოსულ მშენებლებს, ისე გვირაბის ბოლოდან ზემოთ წამოსულებს. გარდა ამისა, ვერტიკალური შახტის დანიშნულება იყო გვირაბმშენებელთა მიერ მთის გულიდან გამონგრეული ქანობის უმოკლესი მანძილით ამოზიდვა მიწის ზედაპირზე, ამასთან საშენი მასალების — ბეტონის, სამაგრი მასალის, ხეტყის — მშენებელთათვის მიწოდების გაადვილება, გვირაბის მშენებლობის მოკლე ვადაში დამთავრება.

წარმატებით იმუშავეს გვირაბმშენებლებმა სამივე ფრონტზე. ერთი ფრონტიდან წამოსულ გვირაბმშენებლებს ხელმძღვანელობდა ინჟინერი ავთანდილ დოლიძე, მეორე მხრიდან წამოსულებს — ინჟინერი ილია ინდელინი, ხოლო გვირაბის შუა მონაკვეთზე გვირაბის გაყვანის სამუშაოები დაკისრა ბულაჩაურმშენის მეოთხე უბნის კოლექტივს, რომელსაც სამთო ინჟინერი ლევან ჩქარეული ხელმძღვანელობს.

მთის დიდ სიღრმეში გვირაბმშენებელთა ამ შრომითი ლაშქრობის მარშრუტი შესანიშნავი სიზუსტითა და მარკშეიდერული ოსტატობით დააწესა ბულაჩაურმშენის მთავარმა მარკშეიდერმა ინჟინერმა სიმონ ჭეიშვილმა, პოპულარულმა და თავდადებულმა მშენებელმა, რომელმაც უზრუნველყო ერთმანეთის შესახვედრად დაძრულ გვირაბმშენებელთა აუცდენლად შეხვედრა წიაღის სიღრმეში.

ეს მთელ ტრასზე ერთ-ერთი უგრძესი გვირაბი ამჟამად არა მარტო გათხრილი, არამედ დაბეტონებული და ნაწილობრივ მოპირკეთებულიც არის.

ლევან ჩქარეულის უბნის კოლექტივმა იკისრა 20 იანვრამდე დახუროს ვერტიკალური შახტი, სავსებით გაამზადოს წყლის გასატარებლად გვირაბის ის ნაკვეთი, რომელიც ვერტიკალური შახტის ზონაშია.

ამ სამუშაოთა შესასრულებლად გაჩაღებულ ბრძოლაში განსაკუთრებით გამოირჩევიან ვლადიმერ ყოჩიშვილის, ანდრია იუტკევიჩის და ივანე ნატოშვილის ბრიგადები. შრომითი თავდადებისა და სიბეჯითის საუკეთესო ნიმუშებს იძლევიან მშენებლები—მუშაკელ ზოსიშვილი, ალექსანდრე ძაღოშვილი, გიორგი ყოჩიშვილი, ანტონ თიგიშვილი, ვარდო გედინიძე, ივანე ბაქრაძე, გაიოზ და კარლო ბალაშვილები, მიხეილ ცოგრიაშვილი, ანდრია ზვეზდინი, ვიქტორ ჩარაევი, რევაზ თეაური და სხვები.

განუწყვეტელ სადღეღამისო მუშაობაზე არიან გადასული მშენებლები. მიწისქვეშ მომუშავეებს ხელს უწყობენ და დიდად ეხმარებიან მიწის ზედაპირზე მომუშავენი — მჭედელი პაკლე უთმელიძე, ზეინკალი გრიგოლ ოქრუაშვილი, ელექტრომემონტაჟე მიხეილ მეშკოი და სხვები.

* * *

თოვლით გადათეთრებული მთაგრეხილის მწვერვალებს შუა, ტყით დაბურული ადგილიდან ელექტროჩირაღდნები შორიდან ვარსკვლავებივით მოჩანს. აქ მუშაობს ბულაჩაურმშენის მეოთხე უბნის კოლექტივი. ათიოდე დღის შემდეგ მშენებლები ამ ჩირაღდნებს ჩააქრობენ, ეს იქნება წყლის გასატარებლად გვირაბის გამზადების ნიშანი.

დ. ლომთაძე

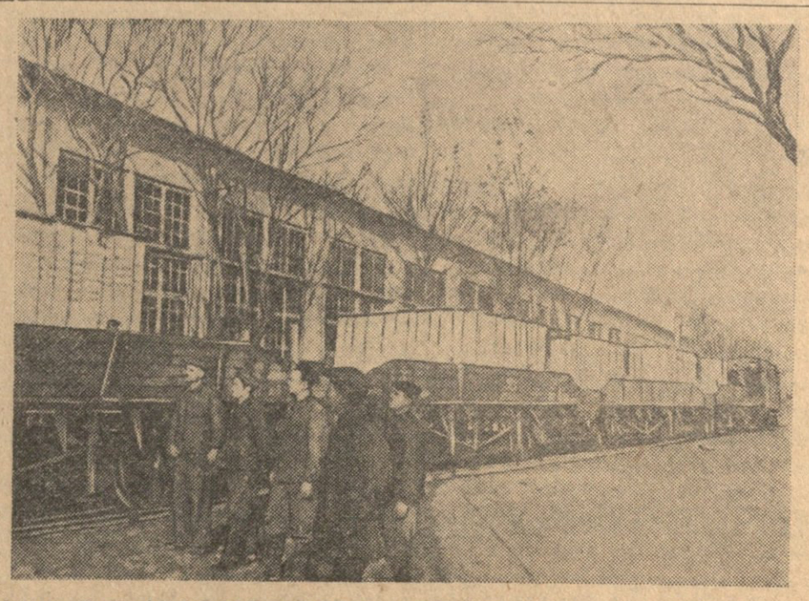

თბილისი—ვოლგა-დონის სანაოსნო არხის მშენებლებს.—ვადამდე შეასრულოთ საპატიო შეკვეთა!—ამ ლოზუნგით მუშაობდა თბილისის კიროვის სახელობის დაზგათმშენებელი ქარხნის კოლექტივი ვოლგა-დონის სანაოსნო არხის მშენებლობისათვის 6 სახარატო-ხრახნმჭრელი დაზგის დასამზადებლად და დანიშნულებისამებრ გასაგზავნად. კიროველებმა საპატიო შეკვეთა ვადამდე შეასრულეს—ნაცვლად ამ თვის დასასრულისა მათ 10 იანვრისათვის წარმატებით დაამთავრეს ექვსიანი დაზგის აწყობა, შეფუთვა და კომუნიზმის დიადი მშენებლობისათვის გაგზავნა. **სურათზე:** 1. ამწყობი საამქროს ზეინკლები (მარცხნიდან მარჯვნივ): არტემ ბენდიანიშვილი, ავთანდილ ჯანჯღალაშვილი და იაკობ მაღრაძე კომუნიზმის დიადი მშენებლობისათვის აწყობენ უნივერსალურ სახარატო-ხრახნსაჭრელ დაზგას. 2. ყუთებში შეფუთული დაზგების დატვირთვა რკინიგზის ვაგონზე. თვითეულ ყუთს გაკეთებული აქვს წარწერა —„თბილისი—ციმლიანსკაია ჰიდროკვანძის მშენებლობას“. 3. სახარატო-ხრახნსაჭრელი დაზგებით დატვირთული ეშელონი გამგზავრების წინ.

ფოტო რ. აკოფოვისა

ლენინის დღეებისათვის მზადება ლენინგრადში

ლენინგრადი, 9 იანვარი. (საკ. „ესი). განუწყვეტლივ ფართოვდება და ახალი მასალებით ივსება ვ. ი. ლენინის ცენტრალური მუზეუმის ლენინგრადის ფილიალისა და მუზეუმ-ბინების ექსპოზიციები. აქ ასახულია ვლადიმერ ილიას-ძის რევოლუციური მოღვაწეობა პეტერბურგში.

ამ უკანასკნელ ხანს მნიშვნელოვნად შეივსო მუზეუმის ის ნაწილი, რომელიც ასახავს ვლადიმერ ილიას-ძის მოღვაწეობას უცხოელთა სამხედრო ინტერვენციისა და სამოქალაქო ომის პერიოდში. გამოფენილია ბევრი დოკუმენტი, სადაც მხილებული არიან ინგლისელ-ამერიკელი, ფრანგი, გერმანელი აგრესორები, რომელნიც ცდილობდნენ ჩაეხშოთ ახალგაზრდა საბჭოთა რესპუბლიკა. დოკუმენტები ცხადყოფენ, თუ რა საზიზღარი როლი შეასრულეს ამერიკელმა იმპერიალისტებმა შეიარაღებული ინტერვენციის მოწყობაში, რა მონაწილეობა მიიღეს რუსეთის ჩრდილოეთი ნაწილის ოკუპაციაში.

გასულ წელს ლენინგრადის ფილიალი და ვ. ი. ლენინის მუზეუმი-ბინები დაათვალიერა 600 ათასზე მეტმა კაცმა. ექსკურსანტებმა მოისმინეს ლექციები „ვ. ი. ლენინის ცხოვრება და რევოლუციური მოღვაწეობა“, „ ვ. ი. ლენინისა და ი. ბ. სტალინის დიადი თანამეგობრობა“, აგრეთვე თემატური ლექციები „საკავშირო კ. პ. (ბ) ისტორიის მოკლე კურსის“ მიხედვით.

ლენინის დღეების მოახლოებასთან დაკავშირებით მუზეუმსა და მუზეუმ-ბინებში მომსვლელთა რიცხვი ბევრად გადიდდა.

ჩვენი ქვეყნის კურორტებზე

შეჯამებულია სანატორიუმებისა და დასასვენებელი სახლების 1951 წლის მუშაობის შედეგები. ჩვენი ქვეყნის კურორტებზე შვებულება გაატარა ოთხ მილიონზე მეტმა მშრომელმა.

პროფესიულ კავშირებს ჯანმრთელობის 1.200-მდე კერა აქვთ. მარტო შარშან პროფკავშირებმა 20 ახალი სანატორიუმი და დასასვენებელი სახლი მიიღეს.

ჯანმრთელობის ახალი კერების მშენებლობასა და მათს მოწყობაზე 235 მილიონ მანეთზე მეტი დაიხარჯა.

კავკასიის მინერალური წყლების, ყირიმის, სოჭისა და მოსკოვის გარეუბნების ყველა კურორტი მთელ წელიწადს მუშაობს.

ახლა პროფესიულ კავშირთა საკავშირო ცენტრალური საბჭო და პროფკავშირების ცენტრალური კომიტეტები აშენებენ ჯანმრთელობის 60 ახალ კერას — სამხრეთ ურალის მეტალურგებს, მაღაროელებისა და რკინიგზელებისათვის, ზღვისპირეთის თევზის მრეწველობის მუშებისათვის, ენერგეტიკოსებისა და ენერგომშენებელთათვის, ნავთის მრეწველობის მუშაკებისათვის. იქმნება დასასვენებელი სახლები ბავშვებიანი ქალებისათვის, ახალგაზრდობისა და მოზარდებისათვის. (საკ. „ესი).

გაიხსნა გერმანიის დემოკრატიული რესპუბლიკის კინოფილმების ფესტივალი

10 იანვარს მოსკოვში საზეიმო ვითარებაში გაიხსნა გერმანიის დემოკრატიული რესპუბლიკის კინოფილმების ფესტივალი.

ფესტივალი დაიწყო გერმანული მხატვრული ფილმით „მატარებლები არარეგულარულად დადიან“.

* * *

გერმანიის დემოკრატიული რესპუბლიკის ფილმების ფესტივალი დაიწყო გუშინ **რუსეთის სფსრ** ქალაქებში, აგრეთვე **აზერბაიჯანში, უზბეკეთში, თურქმენეთში, ტაჯიკეთში, ესტონეთსა** და სხვა მოკავშირე რესპუბლიკებში. (საკ. „ესი).

საქართველოს ალკკ თბილისის კომიტეტის V პლენუმი

შედგა საქართველოს ალკკ თბილისის კომიტეტის V პლენუმი, რომელმაც განიხილა ამხ. მ. მეგრელიშვილის საანგარიშო მოხსენება კომკავშირის თბილისის კომიტეტის ბიუროს მიერ გაწეული მუშაობის შესახებ.

მოხსენების გამო გაიმართა კამათი, რომელშიც მონაწილეობა მიიღეს ე. თაბუკაშვილმა (კომკავშირის ბერიას რაიკომის მდივანი), გ. გაგუამ (კომკავშირის კიროვის რაიკომის მდივანი), შ. ხელაშვილმა (კომკავშირის გარეუბნის რაიკომის მდივანი), ბ. ჩხეიძემ (სტალინის სახელობის თბილისის ორთქლმავალ-ვაგონშემკეთებელი ქარხნის კომკავშირის კომიტეტის მდივანი), გ. ყარალაშვილმა (კომკავშირის მოლოტოვის რაიკომის მდივანი), ვ. სირაძემ (თბილისის კიროვის სახელობის პოლიტექნიკური ინსტიტუტის კომკავშირის კომიტეტის მდივანი), ლ. სადრაძემ (კომკავშირის ორჯონიკიძის რაიკომის მდივანი), პ. ვაშაკიძემ, ვ. კობახიძემ (კომკავშირის სტალინის რაიკომის მდივანი).

მომხსენებელმა და კამათში გამოსულმა ამხანაგებმა აღნიშნეს, რომ, ასრულებდნენ რა საკავშირო ალკკ კომკავშირის XI ყრილობისა და საქართველოს ალკკ XVII ყრილობის გადაწყვეტილებებს, დედაქალაქის კომკავშირულმა ორგანიზაციებმა პარტიული ორგანიზაციების ყოველდღიური ხელმძღვანელობითა და დახმარებით მნიშვნელოვან წარმატებებს მიაღწიეს ახალგაზრდობის მარქსისტულ-ლენინური თეორიით შეიარაღების საქმეში.

გასულ სასწავლო წელს მუშაობა დაამთავრა 401 წრემ და პოლიტსკოლამ, რომლებშიც 6.200-მდე ახალგაზრდა მეცადინეობდა. მიმდინარე სასწავლო წელს 487 კომკავშირულ პოლიტსკოლასა და წრეში ჩაბმულია 8.600-ზე მეტი ახალგაზრდა. სულ პოლიტიკური დონის ამაღლებისათვის წელს მუშაობს დედაქალაქის 19.000-მდე კომკავშირელი და კომკავშირგარეშე ახალგაზრდა. მნიშვნელოვნად გაუმჯობესდა ლექციური პროპაგანდა, სააგიტაციო და კულტურულ-მასობრივი მუშაობა.

დედაქალაქის საწარმოებში მომუშავე კომკავშირელების დიდი ნაწილი აქტიურ მონაწილეობას იღებს საწარმოო დავალებათა შესრულებაში. სტალინის სახელობის ორთქლმავალ-ვაგონშემკეთებელი ქარხნის, კიროვის სახელობის დაზგათმშენებელი ქარხნის, მაუდ-კამოლის ფაბრიკისა და სხვ. საწარმოთა კომკავშირელები ბეჯითად მუშაობენ შრომის ნაყოფიერების ზრდის, ნედლეულისა და დამხმარე მასალების ეკონომიის, თვითღირებულების შემცირებისათვის.

ამასთან ერთად პლენუმზე მხილებულ იქნა დედაქალაქის კომკავშირული ორგანიზაციების მუშაობის ნაკლოვანებანი.

მთელი რიგი საწარმოების კომკავშირული ორგანიზაციები (სართავ-სატრიკოტაჟო კომბინატი, ბერიას სახელობის ფეხსაცმლის და მეორე სამკერვალო ფაბრიკები) სათანადოდ არ იბრძვიან შრომის დისციპლინის განმტკიცებისათვის. უფრო მეტიც, ზოგიერთი კომკავშირელი თვითონვე არღვევს შრომის დისციპლინას, აცდენს სამუშაო საათებს, უშვებს წუნს.

პლენუმზე აგრეთვე გაკრიტიკებულ იქნა კომკავშირის თბილისის კომიტეტის მუშაობა. კერძოდ, როგორც მოკამათეებმა აღნიშნეს, თბილისის კომიტეტის ბიურო ცალკეული კომკავშირელის საკითხს იხილავს ისე, რომ ამის შესახებ არაფერი იცის არც რაიონული კომიტეტის ბიურომ და არც იმ კომკავშირელმა, რომელზეც მსჯელობს ბიურო. არის შემთხვევა, როდესაც კომკავშირის თბილისის კომიტეტის ბიურო უგულებელყოფს რაიონული კომიტეტის ბიუროს დადგენილებას, რაც საბელს უტეხს ამ უკანასკნელს. განსაკუთრებით მკაცრად გაკრიტიკებულ იქნენ საქალაქო კომიტეტის მდივნები, პროპაგანდისა და აგიტაციის და სასკოლო განყოფილებების მუშაკები. ისინი ძალიან იშვიათად, ან სრულებით არ კითხულობენ ახალგაზრდობის წინაშე ლექცია-მოხსენებებს. გაკრიტიკებულ იქნა მომხსენებელთა ჯგუფის მუშაობაც. კომკავშირის თბილისის კომიტეტი არადამაკმაყოფილებლად ეხმარება ახლად დაწინაურებულ კადრებს, არ აწყობს მათს თათბირებს, არ უწევს მათ ინსტრუქტაჟს. თბილისის კომიტეტის ბიუროს პრაქტიკაში დანერგილი არ არის რაიონული კომიტეტის ბიუროს სხდომის ოქმების შესწავლა. იშვიათად ხორციელდება კომკავშირლების მიერ პლენუმებსა და თათბირებზე წამოყენებული საქმიანი წინადადებანი.

პლენუმზე ხაზგასმით აღინიშნა, რომ საჭიროა გაძლიერდეს ახალგაზრდობის მონაწილეობა სოციალისტური საკუთრების დამტკიცებელთა და საბჭოთა კანონიერების დამრღვევთა წინააღმდეგ ბრძოლაში.

პლენუმმა კომკავშირის თბილისის საქალაქო კომიტეტის ბიუროს მუშაობა შეაფასა დამაკმაყოფილებლად და მიიღო სათანადო რეზოლუცია.

პლენუმმა ამხ. მ. მეგრელიშვილი, მისი სხვა სამუშაოზე გადასვლის გამო, გაათავისუფლა თბილისის საქალაქო კომიტეტის პირველი მდივნისა და ბიუროს წევრის მოვალეობისაგან.

ამხ. შ. ბერიანიძე და ამხ. კ. ცხვედაძე მათი სხვა სამუშაოზე გადასვლის გამო, პლენუმმა გაათავისუფლა თბილისის კომიტეტის მდივნებისა და ბიუროს წევრობის მოვალეობისაგან.

კომკავშირის თბილისის კომიტეტის პირველ მდივნად არჩეულ იქნა ამხ. თ. ჯანელიძე, თბილისის კომიტეტის მდივნად პროპაგანდისა და აგიტაციის დარგში — ამხ. გ. ჭანუყვაძე, თბილისის კომიტეტის მდივნის მოვალეობას შემსრულებლად სკოლის დარგში — ამხ. ი. ხუციშვილი.

პლენუმის მუშაობაში მონაწილეობა მიიღო საქართველოს კ. პ. (ბ) თბილისის საქალაქო კომიტეტის მდივანმა ამხ. ე. ჩერქეზიამ.

თელავის მტს-ის ტრაქტორისტი მ. ზაალიშვილი სტახანოვურად მუშაობს. თავისი მუშაობის გამოცდილება მან 12 ტრაქტორისტს გადასცა.

მტს-ში კარგად არის დაყენებული ტრაქტორისტთა კულტურულ-საყოფაცხოვრებო მომსახურება. სურათზე: მ. ზაალიშვილი დასვენების დროს მანქანის მოვლის საკითხზე ეხაუბრება მის მიერ აღზრდილ ტრაქტორისტებს.

მოწინავე საკოლმეურნეო ფერმა

ეს ადგილი შორიდან პატარა ქალაქს უფრო ჰგავს, ვიდრე საკოლმეურნეო მეცხოველეობისათვის გამოყოფილ ფართობს. ლამაზად განლაგებული, საუკეთესოდ შეღებილი, კოტეჯი და კეთილმოწყობილი ქვიტკირის კაპიტალური ნაგებობანი, სპეციალურად შერჩეული ვაკე ადგილი, ფართო სამანქანო გზები, ფერმის მუშაკებისათვის აგებული საცხოვრებელი სახლები, რადიო, ელექტროსინათლე, წითელი კუთხე, სამკითხველო — ყოველივე ეს საუკეთესო შთაბეჭდილებას ტოვებს. ჩანს, დიდი შრომა გაუწევია სოფელ მაღლაკის (წყალტუბოს რაიონი) ჩარკვიანის სახელობის კოლმეურნეობას (თავმჯდომარე ე. თავშავაძე).

კოლმეურნეობის მსხვილფეხა რქიანი საქონლისა და მეღორეობის ფერმების გამგედ მუშაობს უმაღლესი განათლების მქონე სპეციალისტი — ზოოტექნიკოსი ნ. ხუნწარიძე. მოწინავე ზოოტექნიკის საფუძველზე არის მოწყობილი საკვებურები, იატაკი, შაგა გზები, განათება და გათბობა. დაწყებულია მუშაობა მექანიზებული სარწყუოლებლებისა და სამზარეულოს მოსაწყობად, საკვების შენახვის, მომზადებისა და მიწოდების ახალი ტექნიკის დანერგვისათვის.

კოლმეურნეობაში მარტო ძროხების რაოდენობა ფურ-კამეჩებთან ერთად 350-ს აღწევს, დეკეულებისა და უშობლების ჩათვლით კი სულადობა ერთიორად მეტია. ბუღა-მწარმოებლების, მოზვრებისა და ხბოების ჩათვლით 1.250 სული პირუტყვი ჰყავთ.

სოციალისტური შეჯიბრების ფართოდ გაშლამ, პირუტყვის შერჩევამ, ჯიშობრივ გაუმჯობესებაზე ზრუნვამ და კარგმა მოვლამ ის შედეგი გამოიღო, რომ ცალკეული ძროხების წლიური წველადობა აყვანილია 4.000 ლიტრამდე. განსაკუთრებით აღსანიშნავია შვიცისა და ადგილობრივი ძროხების მეტისების მაღალპროდუქტიულობა. 1951 წელს „გალკამ“ 3.500 ლიტრი რძე მოიწველა, „გალინამ“ — 2.847 ლიტრი, „სიმფორკამ“—3.900, ხოლო წითელი ველის მეტისმა „ნიურამ“ — 3.200 ლიტრი.

ზაფხულობით მაღალპროდუქტიული ძროხებისათვის შემოღებულია ნაკვეთმორიგეობითი ძოვება. ამჟამად ძროხებს ეძლევათ გარდა უხეში საკვებისა (თივა დღეში 8-10 კილოგრამი), 2,5 კილოგრამი სოიის ფქვილი და კოპტონი, აგრეთვე 3-4 კილოგრამი შრალი დურდო.

პირუტყვის ჯიშობრივი შემადგენლობის შემდგომი გაუმჯობესებისათვის ფერმაში ჰყავთ შვიცისა და წითელი ველის ჯიშის ბუღა-მწარმოებლები. მოწყობილია ხელოვნური დათესლვაც.

საზოგადოებრივი მეცხოველეობის საქმისათვის თავდადებული შრომით გამოირჩევიან მწველავი-მომვლელები ლუბა დოლაბერიძე, ნადია კვერნაძე, ცუცა ჟორჟოლიანი, მებუღე თეოდორე ჩეხუნი.

ფერმაში თვითეული ძროხის წლიური წველადობა აყვანილია 1.000 ლიტრამდე. მოწინავე კოლმეურნენი პირობას იძლევიან მომდინარე წელს ფერმაში საშუალო წველადობა 1.200-1.300 ლიტრამდე აიყვანონ.

მეცხოველეობის დარგში დიდ შესაძლებლობაზე და მაღლაკელ კოლმეურნეთა ნაყოფიერ მუშაობაზე მიგვითითებს ისიც, რომ ფერმებში მოშენებული ჰყავთ 320 სული ჯიშიანი ღორი (აქედან 44 სული დედალორი), 123 სკა ფუტკარი, ბევრი ჰყავთ ფრინველიც. კოლმეურნეობის ფულადი შემოსავლის დიდ ნაწილს მეცხოველეობა იძლევა.

ფერმის მუშაკები არ უნდა დაკმაყოფილდნენ მიღწევებით და უფრო მეტი პროდუქტიულობისათვის იბრძოლონ.

ტ. თოდრაძე

„კომუნისტის“ სპეციალური კორესპონდენტი

თბილისის სამრეწველო საწარმოთა პატრიოტული თაობა

თბილისის მოწინავე სამრეწველო საწარმოთა კოლექტივებმა შესანიშნავი თაოსნობა გამოიჩინეს—მათ შეფობა აიღეს თბილისის ოლქის მანქანა-ტრაქტორთა სადგურებზე და იკისრეს საქმიანი დახმარება გაუწიონ წარმოების ნარჩენებიდან სხვადასხვა ინსტრუმენტის დამზადებით, ტექნიკური კონსულტაციის გაწევით, ადგილებზე კვალიფიციური სპეციალისტების მივლინებით და სხვ.

დედაქალაქის მთელმა რიგმა საწარმოებმა ამ მხრივ უკვე ბევრი რამ გააკეთეს მტს-ებში იარაღ-მანქანების რემონტის დაჩქარებისა და სათადარიგო ნაწილებით უზრუნველყოფისათვის.

საქართველოს კ. პ. (ბ) თბილისის საოლქო კომიტეტში ამას წინათ გამართულმა თათბირმა მოიწონა თბილისის სამრეწველო საწარმოთა კოლექტივების თაოსნობა. დედაქალაქის საწარმოების ეს პატრიოტული ინიციატივა ფართო გავრცელების ღირსია.

★

რკინიგზელთა ძმური დახმარება

წითელწყაროს რაიონის შირაქისა და გამარჯვების მტს-ებს ტრაქტორების საზამთრო შეკეთებაში ხელს უშლიდა მრგვალი რკინის, ელექტროდების, მინის ხსნარის უქონლობა. ამ საქმეში მათ სერიოზული დახმარება გაუწია თბილისის საელმავლო დეპოს კოლექტივმა. დეპოელებმა სამეფო მტს-ებს გაუგზავნეს აგრეთვე კაბელი ელექტროშემდუღებელი აპარატისათვის და რეზინის ფარდაგები.

როგორც შირაქის, ისე გამარჯვების მტს-ებს უძნელდებათ ტრაქტორის მაგნეტოების შეკეთება. ამ სამუშაოს შესრულებაც დეპოელებმა იკისრეს. ტრაქტორების ძრავების ხუფები დახეთქილია და ავტოგენურ შედუღებას მოითხოვს. ავტოგენური შედუღების აპარატი ამ მტს-ებს აქვთ, მაგრამ კვალიფიციური შემდუღებლის უყოლობის გამო ვერ იყენებენ. ამ დღეებში დეპოელი შემდუღებელი ჩავა აღნიშნულ მტს-ებში და ადგილზე შეადუღებს ძრავის ყველა დახეთქილ ხუფს. საშეფო მტს-ებს დეპოელები უმზადებენ აგრეთვე სათადარიგო დეტალებს: ჭანჭიკებს, ქანჩებს, მილტუჩას და სხვ.

დეპოელთა დახმარებას შირაქისა და გამარჯვების მტს-ები კარგად იყენებენ. 5 იანვრისათვის ტრაქტორების საზამთრო რემონტის გეგმა მათ შესრულებული ჰქონდათ 63-70 პროცენტით.

ქარხნის შეფობის შედეგად

თბილისის ზუსტი ხელსაწყოების ქარხნის კოლექტივმა დეკემბერში გარდაბნის მანქანა-ტრაქტორთა სადგურში ქარხნის თანამშრომელი ი. იხიუმსკი მიავლინა. მანქანა-ტრაქტორთა სადგურის მუშაკებმა ქარხნის წარმომადგენელს გააცნეს ტრაქტორების რემონტის მდგომარეობა და განუცხადეს, რომ სარემონტო სამუშაოებს ვადამდე და მაღალხარისხოვნად შეასრულებენ, თუ ქარხნის კოლექტივი მათ წარმოების ნარჩენებიდან სხვადასხვა დეტალებისა და ნაწილების დამზადებით დაეხმარება.

ამას წინათ გარდაბნის მანქანა-ტრაქტორთა სადგურის კოლექტივმა ზუსტი ხელსაწყოების ქარხნიდან ფურცლოვანი და მრგვალი რკინის, ბურღების, ელექტრომოწყობილობისა და ტრაქტორებისათვის საჭირო დეტალების — ჭანჭიკებისა და ქანჩების დიდი პარტია მიიღეს.

წარმოების ნარჩენების გამოყენებით

ჯერ კიდევ დეკემბერში თბილისის კიროვის სახელობის დაზგათმშენებელი ქარხნის წარმომადგენლებმა შეესწავლეს, თუ რა დახმარება სჭირდებოდათ კასპისა და წითელქალაქის მტს-ებს ტრაქტორების საზამთრო რემონტისათვის და დახმარების კონკრეტული გეგმა შეადგინეს. ამ გეგმის მიხედვით ორივე მტს-ს წარმოების ნარჩენებიდან გადაეცა საჭირო რაოდენობის ლითონი მანქანების ნაწილებისა და ინსტრუმენტების დასამზადებლად. მათვე გადაეცათ სათადარიგო ჭანჭიკები, ქანჩები, აგრეთვე საჭრისები, ბურღები და სხვ. გარდა ამისა, კასპის მტს-ს გაეგზავნა 85 მეტრი კაბელი. წითელქალაქის მტს-ისათვის ქარხანაში დაკვრითი წესით ამზადებენ ტრაქტორის დიფერის კბილანას.

დაზგათმშენებლებს განზრახული აქვთ ამ დღეებში ორივე მტს-ში მიავლინონ ელექტროზეინკალთა და მექანიკოსთა ბრიგადები პრაქტიკული დახმარების გასაწევად.

დახმარებას ჯეროვნად ვერ იყენებენ

თბილისის 26 კომისრის სახელობის მანქანათმშენებელი ქარხნის კოლექტივი წინასწარ შედგენილი გეგმის მიხედვით საქმიან დახმარებას უწევს შარნეულის, შულავრის და ქაჩაგნის მტს-ებს. ქარხნის საამქროებში შეაგროვეს წარმოების ნარჩენები და აღნიშნული მტს-ებისათვის დაამზადეს საზეინკლო და სამჭედლო იარაღები, ლითონის მექანიკური დამუშავებისათვის სხვადასხვა სახის საჭრისები, ბურღები და სხვ. მტს-ების ლითონსაჭრელი დაზგებისათვის ქარხანამ დაამზადა აგრეთვე ტრანსმისიის ღვედები და ჩამოასხა დეტალები.

აღსანიშნავია, რომ ქარხნის კოლექტივის ამ დახმარებას შულავრის, შარნეულის და ქაჩაგნის მტს-ების ხელმძღვანელები ჯეროვნად ვერ იყენებენ. იანვრის პირველი რიცხვებისათვის ქარხნიდან ჯერ კიდევ არ ჰქონდათ წაღებული მათი მოთხოვნის მიხედვით დამზადებული ინსტრუმენტები და დეტალები, ხოლო შარნეულის მტს-ს აღნიშნული დროისათვის ძრავალი და ფურცლოვანი რკინაც კი არ ჰქონდა გატანილი. ამავე დროს სამივე მტს-ი დიდად ჩამორჩება ტრაქტორების საზამთრო რემონტის საქმეში. 5 იანვრისათვის ტრაქტორების რემონტის წლიური გეგმა მათ მხოლოდ 11-21 პროცენტით ჰქონდათ შესრულებული.

საბჭოთა მშენებლობის თემაზე

ქუთაისის ოლქის რაიონებში

1. რაიონული ცენტრი, როგორიც არის დღეს

ქუთაისიდან წულუკიძეში გამგზავრების წინ ამხანაგებმა გვითხრეს სჯობია მატარებლით ჯერ სამტრედიაში ჩახვიდეთ, იქიდან კი ძანქანით წულუკიძეში.

ჩვენ მაინც მოკლე გზით წასვლა ვარჩიეთ და ქუთაისიდან ავტომანქანით პირდაპირ წულუკიძეში გავემგზავრეთ.

მანქანამ უკან მოიტოვა ქუთაისის ასფალტირებული ქუჩები და სრიალით გაეშურა საავტომობილო ქარხნის მიმართულებით. მაგრამ აი გავცდით ავტოქარხნის ტერიტორიაზე აღმართულ დიდ საამქროთა კორპუსებს, მრავალსართულიან მშვენიერ საცხოვრებელ შენობებს, კულტურის კერებს და გზა მოუვლელი აღმოჩნდა.

როგორც ეტყობა საქართველოს სსრ მინისტრთა საბჭოსთან არსებული გზატკეცილების მთავარი სამმართველოს ქუთაისის მე-6 უბნის უფროსი ამხ. ირ. გრძელიშვილი ნაკლებად არის დაინტერესებული თავისი საქმით.

აქვე უნდა აღვნიშნოთ, რომ წულუკიძის რაიონში ადგილობრივი მნიშვნელობის გზებიც კეთილმოუწყობელია. როგორც ჩანს, რაისაბჭოს აღმასკომის საგზაო განყოფილება (გამგე ბ. შავლაძე) საგზაო უბნის მიბაძვით ნაკლებად ზრუნავს ადგილობრივი მნიშვნელობის გზების კეთილმოწყობისათვის.

წულუკიძე საკმაოდ მოზრდილი რაიონული ცენტრია. მას მდიდარი ისტორიული წარსული აქვს. საბჭოთა ხელისუფლების არსებობის წლებში ბევრი რამ გაკეთდა ქალაქის კეთილმოსაწყობად, მის გასამშვენიერებლად. აქ თავმოყრილია რაიონის პოლიტიკური და სამეურნეო ცხოვრების ხელმძღვანელობა; აქ გამოდის რაიონული გაზეთი, მუშაობენ საშუალო სკოლები, არის კულტურის სახლი, კინოთეატრი, რადიოკვანძი, ბიბლიოთეკა; იგი არის საოლქო ცენტრისა და სოფლის მოსახლეობის დამაკავშირებელი რგოლი.

წულუკიძეს, როგორც რაიონულ ცენტრს, ყველა შესაძლებლობა აქვს უფრო მოწინავე, საბჭოთა კულტურის კერა გახდეს. ამ ამოცანის წარმატებით გადაჭრა უწინარეს ყოვლისა დამოკიდებულია რაიონის პარტიულ, საბჭოთა და კომკავშირულ ორგანიზაციებზე, რაიონის ინტელიგენციასა და რაიონის კულტურულ-საგანმანათლებლო დაწესებულებებზე.

რაიონის ცენტრს ამშვენებს დიდი მოედანი, რომელსაც „თავისუფლების მოედანს“ ეძახიან. აქ აღმართულია ხალხთა ბრძენი ბელადისა და მასწავლებლის ამხანაგ სტალინის მონუმენტი; ქალაქის მშვენებას წარმოადგენს საუცხო ბაღი, სადაც აღმართულია ძეგლი დიდი სტალინის თანამებრძოლის, გამოჩენილი რევოლუციონერის ალექსანდრე წულუკიძისა, რომლის სახელსაც ატარებს რაიონი. მიუხედავად ამისა, წულუკიძეში ჯერ კიდევ ბევრია გასაკეთებელი.

პირდაპირ უნდა ითქვას, რომ წულუკიძის საქალაქო საბჭოს აღმასკომი (თავმჯდომარე ამხ. ო. ქუთათელაძე) უინიციატივობას იჩენს ქალაქის კეთილმოწყობისა და კომუნალური მეურნეობის განვითარების საქმეში. ქალაქის ცენტრალური ქუჩები თუმცა მოუასფალტებიათ, მაგრამ ალაგ-ალაგ ასფალტი ისეა აყრილი, რომ გავლა ძნელდება. ადმინისტრაციული სახლის გასწვრივ ქუჩის ორივე მხარეზე გაკეთებულია წყლის პატარა არხები, რომლებიც მოპირკეთებულია ცემენტით. ამ არხებში მუდმივად მოედინება წყალი. მაგრამ მას როდი იყენებენ ქალაქის ცენტრში სისუფთავის დასაცავად. არხები სავსეა ნაგვით, რის გამო შმორის სუნი დგას. ამავე არხში სასადილოდან ღვრიან სიბინძურეს, რაც უფრო მეტად უწყობს ხელს ანტისანიტარიას.

საქალაქო საბჭოს, მის დეპუტატებს და აღმასკომის მუშაკებს თაოსნობა რომ გამოეჩინათ, ამ არხების გაწმენდა და ქუჩებში სანიტარული წესრიგის დამყარება ადვილად შეიძლებოდა. ეტყობა, ქალაქის სანიტარული ექიმიც ნაკლებ ინტერესს იჩენს ამ საქმისადმი.

წულუკიძეში პირველად ჩასული ყოველი ადამიანი იკითხავს — სად არის ა. წულუკიძის სახლ-მუზეუმი ან როდის შეიძლება მისი ნახვა? როგორც ირკვევა, აქ წულუკიძის არც სახლი-მუზეუმია და არც გამოფენა, — მიძღვნილი ამ გამოჩენილი მებრძოლი რევოლუციონერის ცხოვრებისა და შემოქმედებისადმი. ეს დიდი ნაკლია რაიონული ორგანიზაციებისათვის. თუ ამ რაიონის ხელმძღვანელ ორგანოებს უჭირთ სახლ-მუზეუმის ან წულუკიძისადმი მიძღვნილი გამოფენის მოწყობა, კარგი იქნება, რომ ეს საქმე ითავოს საქართველოს სსრ მინისტრთა საბჭოსთან არსებულმა კულტურულ-საგანმანათლებლო დაწესებულებების საქმეთა კომიტეტმა.

საბჭოთა ხელისუფლების არსებობის წლებში რაიონში შეიქმნა სოფლის ინტელიგენციის — მასწავლებლების, ექიმების, აგრონომების, ზოოტექნიკოსებისა და სხვა სპეციალისტთა მრავალრიცხოვანი კადრები. მათი რაოდენობა 1.000 კაცს აღწევს. სოფლის ინტელიგენცია რაიონის პარტიული ორგანიზაციის ერთგული თანაშემწეა მის პოლიტიკურ და კულტურულ-საგანმანათლებლო მუშაობაში. თუმცა უკანასკნელ ხანებში ბევრი რამ გაკეთდა ამ ინტელიგენციის გამოსაყენებლად მოსახლეობაში კულტურული მუშაობის გაჩაღებისათვის, მაგრამ ეს სრულებითაც ვერ უზრუნველყოფს იმას, რომ რაიონული ცენტრი საბჭოთა კულტურის ნამდვილ კერად აქციოს. ეს იმის შედეგია, რომ ინტელიგენციის საგრძნობი ნაწილი ჯერ კიდევ სუსტად არის ჩაბმული სოფლის მცხოვრებთა შორის კულტურულ-საგანმანათლებლო მუშაობაში.

რაიონის ბევრ კლუბთან, ბიბლიოთეკა-სამკითხველოსთან და კულტურის სახლთან არსებობენ სხვადასხვა სახის თვითმოქმედი წრეები და კოლექტივები. მათი უმრავლესობა უმოქმედოდ არის. განსაკუთრებით სუსტად მუშაობენ მხატვრული თვითმოქმედების კოლექტივები, რომლებიც იშვიათად მართავენ მოსახლეობისათვის წარმოდგენებს, საღამო-კონცერტებს და სხვ. ამას ისიც მოწმობს, რომ წულუკიძის რაიონი თავის შესაძლებლობასთან შედარებით სუსტად წარმოსდგა საქართველოს მხატვრული თვითმოქმედების VII რესპუბლიკურ ოლიმპიადაზე.

რაიონული ცენტრის კულტურის ყოველმხრივი აღმავლობის ამოცანა მხოლოდ იმ შემთხვევაში შეიძლება წარმატებით გადაიჭრას, თუ პარტიული და საბჭოთა ორგანიზაციები მოახერხებენ ამ უმნიშვნელოვანეს საქმეში ჩაბმას, „თავისი სულისკვეთებით გამსჭვალონ, თავისი ინიციატივის ცეცხლით აღაგზნონ“ (ლენინი) საბჭოთა ინტელიგენციის მრავალრიცხოვანი რაზმი.

რაიონული ორგანიზაციების მუშაობის გაცნობისას არ შეიძლება ყურადღება არ მიიქციოს იმ ფაქტმა, რომ სატელეფონო კავშირი რაიონულ ცენტრსა და სასოფლო საბჭოებს შორის მოუწესრიგებელია. ჩვენ იმის მოწმენი ვიყავით, თუ რაისაბჭოს აღმასკომის მდივანს ამხ. ო. აფხაზავას როგორ გაუჭირდა ტელეფონით დაკავშირებოდა კონტუათის სასოფლო საბჭოს. თვით ქალაქშიც, ერთი დაწესებულებიდან მეორესთან დაკავშირება პრობლემად არის გადაქცეული. არ ვარგა სატელეფონო ხაზები, ხშირად ინდუქციის გამო ვერ გაარკვევთ, ვინ ვის ელაპარაკება, ტელეფონით მოსარგებლე იღლება ფიზიკურად და იტანჯება მორალურად. საკითხავია, რატომ? იმიტომ, რომ სსრ კავშირის კავშირგაბმულობის სამინისტროს რწმუნებულის სამმართველო ნაკლებად არის დაინტერესებული რაიონულ ცენტრებში სატელეფონო ქსელის მუშაობის გაუმჯობესებით, მოძველებული აპარატურისა და სატელეფონო გაყვანილობის განახლებით. ასეთი მდგომარეობაა არა მარტო წულუკიძის რაიონში, არამედ ქუთაისის ოლქის სხვა რაიონებშიც.

ყველასათვის ცნობილია, თუ რა დიდი მნიშვნელობა აქვს რადიოგადაცემას მოსახლეობის პოლიტიკური გათვითცნობიერებისა და მშრომელთა კომუნისტური აღზრდისათვის. ამ საქმეს დიდად აფასებენ წულუკიძის რაიონში. ყოველწლიურად იზრდება რადიოწერტილების რაოდენობა, სოფლის ელექტროფიკაციასთან ერთად სოფლად ეწყობა რადიოკვანძები, კოლმეურნეთა ოჯახებში დადგმული რადიორეპროდუქტორები, რომლებითაც მშრომელები ისმენენ ახალ ამბებს მოსკოვიდან და თბილისიდან. მაგრამ იმის გამო, რომ რადიოკვანძების მუშაობა დაბალ დონეზეა დაყენებული, ზოგჯერ რეპროდუქტორში გამაყრუებელი ხრიალის გარდა, არაფერი ისმის. კავშირგაბმულობის სამინისტროს რწმუნებულის სამმართველომ საქართველოს სს რესპუბლიკაში ამ საქმის მოწესრიგებას ჯეროვანი ყურადღება უნდა მიაქციოს და მიიღოს ზომები რაიონში როგორც სატელეფონო, ისე რადიომომსახურების გადაჭრით გასაუმჯობესებლად.

წულუკიძის რაიონის მშრომელებს მომსახურებას უწევს რაიონის ცენტრის კინოთეატრი და რამდენიმე მოძრავი კინოდანადგარი. მოსახლეობას უყვარს კინო და მასობრივად ეტანება მას. მაგრამ კინომომსახურება ჯერ კიდევ ვერ არის დაყენებული მოწოდების სიმაღლეზე. ცოტა როდია ისეთი მაგალითი, როცა „გლავკინოპროკატის“ საქართველოს კანტორა (უფროსი ამხ. ნაზარიშვილი) წულუკიძეში (და არა მარტო წულუკიძეში) გზავნის ისეთ ფილმებს, რომლებიც უკვე გაცვეთილია და ჩვენების დროს ხშირად წყდება. ამასთან კინოდანადგარების უწესრიგობის ან „დინამიკის“ უვარგისობის გამო ფილმის ხმოვანება არ ვარგა, სოფლად მეტწილად გზაკვნიან ქართულ ენაზე გაუხმიანებელ ფილმებს, რის შედეგადაც შინაარსი მაყურებლისათვის გაუგებარია. ეს ნაკლოვანება დაუყოვნებლივ უნდა გამოასწოროს საქართველოს სსრ კინემატოგრაფიის სამინისტრომ.

წულუკიძე ძველი ქალაქია. კეთილმოწყობის მხრივ მას სერიოზული ყურადღება და დახმარება ესაჭიროება. ის, როგორც რაიონული ცენტრი, ყოველმხრივ სანიმუშო და კულტურული უნდა იყოს. ამ საქმეში დიდი პასუხისმგებლობა ეკისრებათ რაისაბჭოს და საქალაქო საბჭოს აღმასკომებს, რაიონის ყველა ორგანიზაციას. მრავალრიცხოვან აქტივზე დაყრდნობით, შინარესურსებისა და შესაძლებლობათა მიზნობრივად გამოყენებით წულუკიძელებს შეუძლიათ თავიანთი რაიონის ცენტრი კიდევ უფრო კეთილმოწყობილ და კულტურულ ქალაქად აქციონ.

ა. კოკილაშვილი

კ. სიხარულიძე

„კომუნისტის“ სპეციალური კორესპონდენტები

გორელ ფეიქრებთან

ეს მოხდება მოსკოვის ცენტრალურ უნივერმაღში თუ ბურიატ-მონღოლეთის რომელიმე სასოფლო წერტილში, უკრაინის დედაქალაქში თუ დაღისტნის აულში... საბჭოთა ადამიანები შეეკითხებიან გამყიდველებს:

— გორული ქსოვილები არ მიგიღია?

— არის, როგორ არა. რა ფერისა მოგართვათ? თეთრი, ცისფერი, ყავისფერი? ესა? ინებეთ. კარგია, არა? რა თქმა უნდა. გორში ერთი ლოყაღაჟღაჟა ვაშლი იცის, თურაშაულს ეძახიან. აი იმ თურაშაულისთვის მიუმსგავსებიათ გორელებს ეს ქსოვილი. დააკვირდით, რა მაღალი გემოვნებით და სათუთად არის ნაქსოვი!

მყიდველები თავიანთ აღტაცებას გაუზიარებენ ერთმანეთს და... გორული ქსოვილებით გაეშურებიან შინ.

ეს მოხდება მალე, სულ მალე.

ჯერჯერობით კი გორის ბამბეულის კომბინატში მხოლოდ ორი ფაბრიკაა ამოქმედებული.

წელს აქ დიდი სამუშაოები უნდა შესრულდეს. ყოველდღე აძლიერებენ ტემპებს მშენებლები. განა არ იციან, რომ ამ უზარმაზარი სამრეწველო ობიექტის აშენება მათი სახელისა და დიდების საქმეა!

კომბინატის სართავი და საქსოვი ფაბრიკები უკვე აძლევენ ქვეყანას ნართსა და ქსოვილს.

ფეიქართა შესანიშნავი კადრები ეზრდება აქ ჩვენს რესპუბლიკას. ისინი მეტ წილად ახალგაზრდები არიან, რომლებმაც სიხარულით მიაშურეს კომბინატს გორისა და მისი ახლომახლო რაიონების სოფლებიდან; მიაშურეს, რათა დაეუფლონ მათთვის უცნობ ახალ პროფესიას. წარმატებით ეუფლებიან კიდეც.

აი სართავი ფაბრიკა. შუა აზიიდან მოტანილი ბამბა პირველად აქ შემოდის. ბამბა და მერე როგორი — თოკლიანი თეთრი და კრიალა.

სართავი ფაბრიკის მოსამზადებელ საამქროში, რომლის უფროსიც ადგილობრივი კაცი, ინჟინერი ზაქარია ონიაშვილია, იმ დღეს ინანეიშვილის ცვლა მუშაობდა.

კომუნისტ ტატიანა ინანეიშვილს ივანოვოს საფეიქრო ინსტიტუტი აქვს დამთავრებული. სასწავლებლად წასვლამდე იგი ბუხჰალტრად იყო.

თავიდანვე მოსწონდა ტატიანას საფეიქრო საქმე. ინსტიტუტის დამთავრების შემდეგ გორში გაგზავნეს. აღფრთოვანებით გაემგზავრა ქალაქში, საიდაც დაიბადა და ბავშვობის წლები გაატარა დიდმა სტალინმა.

ვუსმენთ ამხანაგ ინანეიშვილს და გვკვერავ: ეს კომბინატი, ეს ფაბრიკა, ეს საამქრო მისთვის მეტად მახლობელი და მშობლიური გამხდარა.

სიყვარულით ლაპარაკობს იგი საამქროს მოწინავე ადამიანებზე. მოწინავენი კი აქ ცოტანი როდი არიან...

ორ საფთილე მანქანას ემსახურება კომკავშირელი ნაზი ხარებაშვილი. ერთ მეფთილეს კი ერთი მანქანის მოვლა ევალება. ნაზი ორიოდე წლის წინათ ეწვია საქართველოს დედაქალაქს. როცა თბილისში ექვსთვიანი კურსები გაიარა, გორში საამქროს მხოლოდ დამონტაჟება წარმოებდა. მანაც მიიღო მონაწილეობა დამონტაჟებაში. ახლა კი ეს ცქრიალა გოგონა საუკეთესო მფთილავია.

არ დაგავიწყდეთ: პირველი საფთილე მანქანა გორის ბამბეულის კომბინატში ნაზი ხარებაშვილმა აამუშავა!

უყვარს, მხურვალედ უყვარს ნაზის თავისი პროფესია, კარგი და ლამაზი პროფესია. ამიტომაც მთელი გულისყურით უსმენს მასზე უფრო გამოცდილთ. უსმენს და არა მარტო თვითონ იყენებს, არამედ სხვასაც უზიარებს იმ სიმდიდრეს, რასაც მოწინავეთა გამოცდილება ეწოდება.

— გასული წელი ეს, ასე ვთქვათ, მოსამზადებელი წელი იყო ჩემთვის, — ღიმილით გვითხრა ახალგაზრდა ენთუზიასტმა, — 1952 წელს უფრო დიდი ამოცანები მაქვს დასახული. ამჟამად, როცა მსოფლიოს კეთილი ნების ადამიანები საბჭოთა ქვეყნის მეთაურობით მშვიდობისათვის დაუცხრომლად იბრძვიან, მე შეგნებული მაქვს ჩემი მოვალეობა. მეც, როგორც სოციალისტური ქვეყნის რიგითი მოქალაქე, ვცდილობ ჩემი პატარა წვლილი შევიტანო ამ კეთილშობილურ საახალხო საქმეში თავდადებული, დაუღალავი შრომით.

ფრქნობთ: საბჭოთა ადამიანის ყოველი სიტყვა საქმით არის დამტკიცებული და დადასტურებული!

გაგიგონიათ ბიისი? ეს მთა სოფელია გორის რაიონში. ბიისელებს შეუძლიათ იამაყონ იმით, რომ მათი თანასოფლელი კომკავშირელი ელენა პავლიაშვილი საუცხოო მფთილავი გახდა. იგი სოციალისტურ შეჯიბრებაშია ჩაბმული ნაზი ხარებაშვილთან.

ორივე მკვირცხლი და შრომაში დაუზარელი გოგონაა. ვნახოთ მომავალში ვინ აჯობებს!

შუშანა ჯოლბორდი სამის მაგიერ ექვს საარშიე მანქანას ემსახურება. არც ისე დიდი ხნის წინათ მოწაფედ იყო, ღღეს კი თვითონ ასწავლის ორ ახალგაზრდას.

გორელი ანა ელიჯანაშვილიც ადგილობრივ კომბინატში დაეუფლა საარშიე მანქანას. როცა საჭიროება მოითხოვს, ექვს მანქანასაც თამამად უვლის.

მონდომებით იღვწიან თავიანთს პოსტებზე ქვეოსტატები — ხიდისთაველი ივანე ზუბიაშვილი, ატენელი გიორგი ვანიშვილი და ტინისხიდელი სერგო ყაზარაშვილი.

— მათ არც სართავი საამქროს ადამიანები ჩამორჩებიან! — გვეუბნება ცვლის უფროსი, ინჟინერი ზურაბ ყიფიანი და გვაცნობს თავის ამხანაგებს.

ახალგაზრდა მერი მიდელაშვილი რთვის ნამდვილი ოსტატია. ყოველი მრთველი ხუთას სამოც თითისტარს უნდა ემსახურებოდეს. კომკავშირელი გოგონა კი რვაას სამოცდაათს თითისტარს დასტრიალებს თავს.

მიდელაშვილს მხარდამხარ მიჰყვებიან მისი მეგობრები, მრთველები — ეთერ მელაძე, ბადრი ბესტავაშვილი, ქსენია ბიტიევა...

ძაფის ჩამომხსნელი ბრიგადის ხელმძღვანელი რუზა პავლიაშვილი დიდი ხანი არ არის, რაც ამ სამუშაოზე დაწინაურეს. ახალგაზრდა ბრიგადირმა მშვენივრად ააწყო ბრიგადის საქმიანობა.

აქვე უნდა დავასახელოთ ძაფის ჩამომხსნელი მარგო ხაბელაშვილი და ქვეოსტატი გივი ჩიხლაძე. ამ უკანასკნელს ოცდასამი სართავი მანქანის მეთვალყურეობა აბარია.

საქსოვ ფაბრიკაში თავაზიანად გვიჩვენეს ფაბრიკის სამივე საამქრო — მოსამზადებელი, საქსოვი და საწუნმდებელი. მიგვეყვანეს ყველა მანქანასთან და აგვიხსნეს თვითეული მანქანის დანიშნულება, მუშაობის პროცესები.

გუგუნებენ საფეიქრო მანქანები და მათს რიტმულ მოძრაობას უშიშრად წარმართავენ ახალგაზრდები, რომლებსაც გუშინ წარმოდგენაც არ ჰქონდათ ამ მანქანებზე.

ცვლის უფროსი მზრუნველობას არ აკლებს ახალგაზრდებს. ზოგს უწონებს ხელისა და თვალის სიმარდეს, ზოგს ეხმარება, ზოგსაც შენიშვნას აძლევს.

წარმოიდგინეთ ერთად მოგუგუნე ხუთასამდე საქსოვი დაზგა, ამას მიუმატეთ სახვევი, საქსელავი, სახამებელი მანქანები და მიხვდებით, აქ მომუშავე ამხანაგებს რამდენად პასუხსაგები მოვალეობა აკისრიათ.

ავთანდილ მახარაშვილმა და კარლო ბესტავაშვილმა ტაშკენტის სტალინის სახელობის კომბინატში აითვისეს საფეიქრო საქმე. შარშან მშობლიურ გორში დაბრუნდნენ და საქსოვი ფაბრიკის ქვეოსტატები გახდნენ.

რუსი ინსტრუქტორები მარიამ უდინოვა და ფროსია ჩებაკოვა ბარნაულიდან არიან მოსულნი. სიყვარულით ასწავლიან ქსოვას ადგილობრივ გოგონებს.

ერთი წელიწადიც არ არის, რაც მარიამ ელისაბედაშვილი საქსოვ დაზგებთან დგას. წინათ ცემენტის ქარხნის ლაბორატორიაში მუშაობდა. სულ უკეთ და უკეთ ეუფლება თავის პროფესიას და ეჭვი არ არის, მარიამ ელისაბედაშვილი მალე ჩინებული მქსოველი გახდება. ამას ავალებს კომუნისტის მაღალი სახელიც.

ყველაზე ახალგაზრდა მქსოველი ლედი დოლიძე საღამოობით მუშა ახალგაზრდობის სკოლაში სწავლობს, დღისით კი რვა დაზგას უძღვება.

საქსოვი ფაბრიკის წარჩინებული ადამიანები არიან: ტექნიკური კონტროლის განყოფილების გამგე მაყვალა ქოქრაშვილი, ინჟინერი მიხეილ კურიტაშვილი, ტექნიკოსი ვიქტორ მთვარელიძე, საამქროს უფროსები ოთარ გოცირიძე და ვახტანგ სორდია...

გორელი ფეიქრები დღითიდღე აუმჯობესებენ მათ მიერ გამოშვებული ნართისა და ქსოვილის ხარისხს, იმაღლებენ საწარმოო კვალიფიკაციას.

სწავლობენ, გულმოდგინედ სწავლობენ!

ეს არის ყველაზე სასიხარულო.

...როცა კომბინატიდან გამოვდიოდით, ჩვენთან მოვიდნენ კომკავშირელი ახალგაზრდები და გვითხრეს:

— როგორც ხედავთ, კომბინატს მომავალი წინ არის. რუსთავის მიწაზე ამოქმედებულ ამიერკავკასიის მეტალურგიულ კომბინატსა და ქუთაისის ავტოქარხანასთან ერთად გორის ბამბეულის კომბინატი მთელი რუსეთის ფედერაციის სიამაყე იქნება. ჩვენ, კომუნიზმის ამ შესანიშნავ მშენებლობაზე მომუშავენი, ყველაფერს გავაკეთებთ იმისათვის, რათა სახელოვნად შევასრულოთ სამშობლოს დავალება!

სამშობლოს სჯერა თქვენი, გორელო ამხანაგებო!

ხუტა ბერულავა

ჩვენ გვწერენ

როდის დამყარდება წესრიგი კლუბში?

პლეხანოვის სახელობის მუშათა კლუბში ყოველდღიურად იყრიან თავს სტალინის სახელობის ორთქლმავალვაგონსარემონტო, კიროვის სახელობის დაზგათმშენებელი ქარხნებისა და სხვა საწარმო-დაწესებულებათა მუშა-მოსამსახურეები. მაგრამ სამწუხაროდ, მომსვლელთა კულტურული მომსახურება აქ დღემდე მოუგვარებელია.

კლუბის გამგეობის თავმჯდომარე ამხ. გ. მოწონელიძე უპასუხისმგებლოდ ეკიდება მინდობილ საქმეს. სუსტად მუშაობენ თვითმოქმედი წრეები, კლუბში ხშირია სპექტაკლების გვიან დაწყება, დარბაზში უსუფთაობაა.

კლუბში სათანადო წესრიგის დაცვისათვის არავინ ფიქრობს. 6 იანვარს წარმოდგენილ იქნა მუსიკალური კომედიის თეატრის სპექტაკლი „სამთა სიყვარული“. არაფერს ვიტყვით იმაზე, რომ სპექტაკლი დაგვიანებით დაიწყო, დარბაზში და გარეთ წესრიგის დამცველი არავინ იყო, რის გამო მოხდა უწესრიგობა.

კლუბის ხელმძღვანელობის მოუქნელი, უპასუხისმგებლო მუშაობა ხელმძღვანელმა ორგანოებმა მსჯელობის საგნად უნდა გახადონ.

ა. გამყრელიძე

„კომუნისტის“ სიგნალის შემდეგ

„მოუვლელობით უუჯდება ათასობით ბონა მინერალური სასუქი“

ამ სათაურით „კომუნისტის“ 1951 წლის 16 დეკემბრის ნომერში დაიბეჭდა კორესპონდენცია სიღნაღის რაიონიდან.

საქართველოს სსრ სოფლის მეურნეობის მინისტრი ამხ. ვ. მირიანაშვილი გვატყობინებს, რომ წერილში მოყვანილი ფაქტები მთლიანად დადასტურდა. საქართველოს სოფლმომარაგების წნორის განყოფილებაში გასული წლის 25 დეკემბრისათვის გაუტანელი იყო 2.891 ტონა მინერალური სასუქი. სოფლის მეურნეობის სამინისტრომ დაავალა სიღნაღისა და ლაგოდეხის რაიასაბჭოების აღმასკომების სოფლის მეურნეობის განყოფილებებს, რომ კოლმეურნეობებმა დაჩქარონ საწყობებიდან მინერალური სასუქების გატანა.

სოფლმომარაგების წნორის განყოფილებას დამატებით გამოეყო ბენზინის ლიმიტი საკუთარი ავტოტრანსპორტით კოლმეურნეობების მომსახურებისათვის.

მიღებულია საჭირო ზომები მინერალურ სასუქთა საწყობების მშენებლობის დასაჩქარებლად.

კომბინატორი სასტიკად უნდა დაისაჯოს

ზირა უსუფოვი თელავის რაიონში „მოღვაწეობდა“. ყარაჯალის მახარაძის სახელობის კოლმეურნეობის წევრებს მისი „საქმიანობის“ შესახებ არაერთხელ გამოუთქვამთ თავიანთი გულისწყრომა, მაგრამ არაფერი გამოვიდა. უსუფოვი ყარაჯალის სასოფლო საბჭოს აღმასკომის თავმჯდომარედ ყოფნას განაგრძობდა.

1947 წლის ზაფხულში საქართველოს კ. პ. (ბ) თელავის რაიკომის ბიურომ განიხილა ზირა უსუფოვის საკითხი. მას დაუდასტურდა საკოლმეურნეო მიწების დატაცება, კოლმეურნეობის ქონების განიავება, თავისი ნათესავების დანაშაულის დაფარვა, კოლმეურნეობის წევრებთან უხეში მოპყრობა. მაგრამ უსუფოვს მხოლოდ საყვედური აკმარეს.

ზირა უსუფოვის პირობა, რომ მეტ დანაშაულს აღარ ჩაიდენდა, მალე მიეცა დავიწყებას. ხუთი თვეც არ იყო გასული, რომ რაიკომის ბიურომ კვლავ განიხილა საკითხი „უსუფოვის მიერ ჩადენილ დანაშაულობათა შესახებ“. ამჯერად უსუფოვს უფრო მეტი ბოროტმოქმედებანი დაუდასტურდა, მაგრამ კვლავ საყვედური გამოუცხადეს.

1948 წლის გაზაფხულზე უსუფოვი მახარაძის სახელობის კოლმეურნეობის თავმჯდომარედ აირჩიეს. იგი კვლავ განაგრძობდა ბოროტმოქმედებებს, ხოლო პარტიის რაიკომი და მშრომელთა დეპუტატების რაისაბჭოს აღმასკომი მას სისტემატურად უცხადებდნენ საყვედურს და აფრთხილებდნენ, რომ „თუ საქმეს არ გამოასწორებდა, უფრო მკაცრად დისჯებოდა“. მაგრამ ამაოდ.

1950 წლის სექტემბერში ყარაჯალის მახარაძის სახელობის კოლმეურნეობის საფინანსო მდგომარეობა შეამოწმა რაიონის სოფლის მეურნეობის განყოფილების ინსტრუქტორ-ბუხჰალტერმა იროდიონ სარაჯიშვილმა. მან ბევრი დანაშაულობანი გამოაღლინა, ამ ფაქტებიდან მხოლოდ რამდენიმეს დავასახელებთ.

კოლმეურნეობამ საზამთრო საძოვრებზე ბინების შესაკეთებლად და საკვების შესაძენად 5.000 მანეთი მოკლევადიანი სესხი მიიღო. ეს თანხა უსუფოვმა საკუთარ საქმეს მოახმარა. უსუფოვმა საძოვრებზე მივლინებისათვის 1.180 მანეთი ზედმეტად მიიღო. გულავათან ყურბან უზის, აბდულ სოფიევს, ლეონ ჯავახიშვილს, გიორგი როსტომაშვილს და აბზარ ისა ოღლის უსუფოვმა კოლმეურნეობის სიმინდი მიჰყიდა. მათგან მიღებული 2.000 მანეთი მიითვისა, მათ კი პირად ანგარიშზე ვალად დააწერა. 1949 წლის 22 თებერვალს უსუფოვმა და ავტომანქანის მძღოლმა ბორის ნოვიკოვმა ყალბი აქტი შეადგინეს. აქტში ჩაწერილია, თითქოს მანქანის შეკეთებაში 4.830 მანეთი გადაიხადეს. ფაქტიურად მანქანა არ შეუკეთებიათ. ამავე წლის დეკემბერში ვინმე სოლომონ ჩიკვაიძეს ავტომანქანის შეკეთების ანგარიშში 9.100 მანეთი მისცა. შესრულებულ სამუშაოზე არავითარი აქტი არ არსებობს. აქტს ვერც შეადგენდნენ, რადგან მანქანა „რემონტის“ შემდეგაც მუშაობისათვის უვარგისი იყო. უსუფოვმა შეადგინა ყალბი აქტი მანქანის საბურავის შესაძენად და ამ გზით 4.000 მანეთი მიითვისა. სინამდვილეში საბურავი კოლმეურნეობაში არ მიუტანიათ. „ზაგოტზერნოს“ თელავის პუნქტში „მინდვრის“ — „გაცვეთილი“ საბურავი უსუფოვს 1.300 მანეთი. აქტში ფულის მიმღების ვინაობა არ სწერია.

კოლმეურნეობის ბრიგადირებს საწყობიდან გატანილი სათესლე მასალიდან 9.656 კილოგრამი მარცვლეული დააკლდათ. ბრიგადირ მაჯით აშიროვს 1.818 კილოგრამი პურისა და სიმინდის თესლი „შემოეხარჯა“, დურსუნ ასტან ოღლის — 1.751 კილოგრამი, ალახვერდ ქარამ ოღლის — 2.107, უსუფ ისლამ ოღლის — 1.358, ჯავათ ასან ოღლის — 2.414 კილოგრამი. უსუფოვმა ბრიგადირებს არ აწყენინა, მათს დანაკლისზე ხმაც არ ამოუღია. არც საწყობის გამგეს რუსტამოვს დასწყევლია გული; 3.500 მანეთის საწვავი უსაბუთოდ ჩამოაწერა.

ზირა უსუფოვის დანაშაულებანი 1950 წლის 23 სექტემბერს თელავის მშრომელთა დეპუტატების რაიონული საბჭოს აღმასკომმა განიხილა. აღმასკომმა უსუფოვისა და სხვათა პასუხისგებაში მისაცემად მასალები თელავის პროკურატურას გადასცა. რაიპროკურორმა თ. ჯაჯანაშვილმა ყარაჯალის კოლმეურნეობაში ჩადენილი დანაშაულობანი გამოარკვია და უსუფოვის პასუხისგებაში მიცემის სანქცია რესპუბლიკის პროკურორს მოსთხოვა. იქიდან კი რატომღაც სანქციაზე უარი მიიღო, „საქმე კარგად დაუზუსტეთო“. ბოლოს, რაიონის პროკურატურამ, როგორც იქნა მიიღო სანქცია უსუფოვის პასუხისგებაში მისაცემად, საქმე გამოიძია და უმაღლეს სასამართლოში წარსადგენად რესპუბლიკის პროკურატურაში გაგზავნა. პროკურატურის საგამომძიებლო განყოფილებამ (უფროსი ა. ფხაკაძე) უსუფოვის საქმე უმაღლეს სასამართლოში გადაგზავნის ნაცვლად კვლავ თელავის პროკურატურაში გაგზავნა „დამატებითი მასალების შესაკრებად“. 1951 წლის 23 ნოემბერს უსუფოვისა და სხვათა შესახებ საქმე თელავის პროკურატურამ კვლავ რესპუბლიკის პროკურატურაში გაგზავნა.

მას შემდეგ კარგა ხანი გავიდა, მაგრამ ჯერჯერობით თელავის პროკურატურაში უსუფოვის საქმის შესახებ აღარაფერი იციან. სამაგიეროდ უსუფოვმა თავისი საქმის მოძრაობის შესახებ ყველაფერი იცის. გასული წლის დეკემბრის ბოლო რიცხვებში უსუფოვი თელავის პროკურატურაში გამოცხადდა და იკითხა: „ჩემი საქმე ჯერ ხომ არ დაბრუნებულაო“. უსუფოვმა უკვე იცის, რომ რესპუბლიკის პროკურატურის საგამომძიებლო განყოფილება მის საქმეს ხელახლა უკან დააბრუნებს.

ამჟამად ზირა უსუფოვი ყარაჯალის კოლმეურნეობის თავმჯდომარედ აღარ მუშაობს. კოლმეურნეებმა იგი თავიდან მოიშორეს. მაგრამ ამით უსუფოვს არაფერი დააკლდა. კოლმეურნეობიდან წაღებული ფულით მსუბუქი ავტომანქანა „პობედა“ შეიძინა და სამსახურიც კარგი იშოვა. იგი ახლა ყვარლის რაიონის ყველის საწარმოს დირექტორია. უცნაურია, უსუფოვის ახალ თანამდებობაზე დანიშვნის დროს ისიც კი არ მიიღეს მხედველობაში, რომ იგი პასუხისგებაშია მიცემული.

კომბინატორი ზირა უსუფოვი სასტიკად უნდა დაისაჯოს.

ს. ძოწენიძე

„კომუნისტის“ საკუთარი კორესპონდენტი

მათ ნახეს საბჭოთა ხალხის ცხოვრება

დიდი ოქტომბრის სოციალისტურმა რევოლუციამ მსოფლიოს ერთ მეექვსედ ნაწილზე ხელისუფლების სათავეში მშრომელი ხალხი დააყენა. „დაქირავებულთა კლასი, დევნილთა კლასი, ჩაგრულთა და ექსპლოატირებულთა კლასი, —ამბობს ამხანაგი სტალინი,—კაცობრობის ისტორიაში **პირველად** ამაღლდა **გაბატონებული** კლასის მდგომარეობამდე და თავისი მაგალითით აღფრთოვანებს ყველა ქვეყნის პროლეტარებს“. მთელი მსოფლიოს მშრომელები, პატიოსანი და კეთილი ნების ადამიანები უდიდესი სიყვარულითა და იმედით უყურებენ საბჭოთა სახელმწიფოს, მსოფლიო პროლეტარიატის პირმშოს. ისინი ხედავენ, „...რომ თვით „ბოლშევიკური სახელმწიფოს“ არსებობის უბრალო ფაქტი ლაგამს სდებს რეაქციის შავბნელ ძალებს და უადგილებს ჩაგრულ კლასებს თავიანთი განთავისუფლებისათვის ბრძოლას“ (ი. ბ. სტალინი. თხზულებანი, ტ. 10, გვ. 264).

საბჭოთა კავშირში ყოველწლიურად ეროვალი დელეგაცია ჩამოდის უცხოეთიდან. ჩამოდიან ამერიკიდან და ავსტრიიდან, ჩინეთიდან და რუმინეთიდან, ინგლისიდან და ინდოეთიდან, საფრანგეთიდან და ავსტრალიიდან, ჩამოდიან მსოფლიოს ყველა კუთხიდან. მოდიან მაღაროელები და ფეიქრები, დოკერები და რკინიგზელები, ფერმერები და გლეხები, ექიმები და მასწავლებლები, მწერლები და მეცნიერები, ახალგაზრდები და მოხუცები — სხვადასხვა რასისა და ეროვნების, სხვადასხვა პოლიტიკური შეხედულებისა და რელიგიური რწმენის ადამიანები. ისინი ეცნობიან ჩვენს სინამდვილეს, საბჭოთა ადამიანების ყოველდღიურ ცხოვრებას, მის უდიდეს მიღწევებს კომუნისტური საზოგადოების მშენებლობის ფრონტზე.

უცხოეთის დელეგაციების მოზღვავება გამარჯვებული სოციალიზმის ქვეყანაში მაჩვენებელია ყველა ქვეყნის პროლეტარების, ყოველი პატიოსანი ადამიანის სიმპათიის და სიყვარულის ზრდისა საბჭოთა კავშირისადმი, საბჭოთა ადამიანებისადმი. ჩვენს ქვეყანაში უცხოეთის დელეგაციების ჩამოსვლას დიდი პოლიტიკური მნიშვნელობა აქვს. საკავშირო კ. პ. (ბ) XIV ყრილობაზე ამხანაგი სტალინი ამბობდა: „ჩვენ არ გვესაჭიროება არავითარი სპეციალური პროპაგანდა არც დასავლეთში, არც აღმოსავლეთში მას შემდეგ, რაც თვით მუშათა დელეგაციები მოდიან ჩვენთან, ეცნობიან ჩვენს წესებს და დასავლეთის ყველა ქვეყანაში მიაქვთ ჩვენი წესების ამბავი. არავითარი სხვა პროპაგანდა ჩვენ არ გვესაჭიროება. ეს ყველაზე უკეთესი, ყველაზე ძლიერი და ყველაზე მოქმედი პროპაგანდაა საბჭოების წყობილების სასარგებლოდ კაპიტალიზმის წყობილების წინააღმდეგ“ (ი. ბ. სტალინი, თხზულებანი, ტ. 7, გვ. 320).

უცხოელი სტუმრები მოგზაურობენ ჩვენი დიდი სამშობლოს ყოველ კუთხეში — მოსკოვსა და ლენინგრადში, სტალინგრადსა და კიევში, თბილისსა და ერევანში... ნახულობენ ჩვენს ფაბრიკებსა და ქარხნებს, კოლმეურნეობებსა და სკოლებს, თეატრებსა და საავადმყოფოებს, სანატორიუმებსა და პიონერთა სასახლეებს, ეცნობიან მუშების, კოლმეურნეების, ჩვენი ინტელიგენციის ცხოვრებას და გამოთქვამენ თავიანთ აღფრთოვანებულ შთაბეჭდილებებს საბჭოთა კავშირში მათ მიერ ნახულის შესახებ.

დიდი და მრავალფეროვანია საბჭოთა ადამიანების შემოქმედებითი მუშაობა და ცხოვრება, დიდი და მრავალფეროვანია საბჭოთა ხალხების მიღწევები პოლიტიკური, ეკონომიური და კულტურული ცხოვრების სფეროში. „ჩვენ ვნახეთ ახალი სამყარო“, — ასეთია ერთსულოვანი აზრი, რომელსაც უცხოელები გამოთქვამენ საბჭოთა კავშირში ყოფნის შემდეგ.

ამერიკის მანქანათმშენებელი ქარხნის მუშა მერი ბოდუენი თავის შთაბეჭდილებებში საბჭოთა კავშირის შესახებ წერს: „საბჭოთა მუშებისათვის შექმნილია შრომის შესანიშნავი პირობები. საბჭოთა მუშები სარგებლობენ დასასვენებელი სახლებით, სანატორიუმებით, ბიბლიოთეკებით, ისინი დადიან თეატრებში, მუშებს საშუალება ეძლევათ აიმაღლონ თავიანთი ცოდნა. ამისათვის არსებობს სპეციალური სკოლები, კურსები, აგრეთვე ინსტიტუტები“. „საბჭოთა მუშების ცხოვრების დონე მაღალია, მუშები კარგ ხელფასს იღებენ, ცხოვრებაც ძვირი არ არის...“ — აცხადებენ ამერიკელი მუშები. „თვით ხელფასის ცნება საბჭოთა კავშირში იმდენად განსხვავდება ჩვეულებრივისაგან, რომ ფულად გამოხატულებაზე მისი გადაყვანის გზით შედარებისათვის საჭიროა მხედველობაში მივიღოთ ყველა ის პრივილეგია და სიკეთე, რითაც აქ მუშები სარგებლობენ“,—აღნიშნავს ინდოელი ჟურნალისტი იკბალ სინგხი. საბჭოთა კავშირში ცხოვრების დონე მაღალია, მაღაზიები სავსეა საქონლით და ფასები ყოველწლიურად მცირდება. „სურსათ-სანოვაგისა და ტანსაცმლის პრობლემა, — ამბობს ამერიკელი მუშა ლეფეივერი, — საბოლოოდ გადაწყვეტილია, რის გამო საჭირო აღარ არის საბარათო სისტემა. ფასები შეესაბამება ხელფასს“.

სოციალისტური სოფელი, ჩვენი კოლმეურნეობები და საბჭოთა მეურნეობები განსაკუთრებულ შთაბეჭდილებას ახდენენ უცხოელებზე. ისინი ეცნობიან კოლმეურნეთა მდიდარ, კულტურულ ცხოვრებას და რწმუნდებიან, რომ სოფლის მეურნეობის სოციალისტური განვითარების გზა ერთადერთი გზაა გლეხთა მასებისათვის მდიდარი და კულტურული ცხოვრების შესაქმნელად. „მე ვიყავი ქართულ კოლმეურნეობაში, — ლაპარაკობს ინდოელი მწერალი ბხაბანი ბხატაჩარია, — და მე მეგონა, რომ მოვხვდი ახალ სამყაროში, სამყაროში, სადაც თითქმის ფიზიკურად შეიძლება სიცოცხლის სიხარულის შეგრძნობა“. „შთაბეჭდილებანი კოლმეურნეობებზე, — აღნიშნავენ იტალიელი სტუმრები, — მშვენიერია. ნახულმა ჩვენს ყოველგვარ მოლოდინს გადააჭარბა. ციფრობრივმა მონაცემებმა, რომლებიც ჩვენ მივიღეთ კოლმეურნეობების შესახებ, და მან, რაც საკუთარი თვალით ვნახეთ კოლმეურნეობაში, დაგვანახვეს მეურნეობის კოლექტიური ფორმის უპირატესობა მეურნეობის კერძო-მესაკუთრულ ფორმაზე“.

საბჭოთა კავშირში ლიტერატურა და ხელოვნება ხალხის კუთვნილებაა. საბჭოთა მთავრობა განსაკუთრებულ მზრუნველობას იჩენს საბჭოთა ხალხების ფორმით ეროვნული და შინაარსით სოციალისტური კულტურის განვითარებისათვის. შეიქმნა ახალი, საბჭოთა კულტურა, მსოფლიოში ყველაზე მოწინავე კულტურა. საბჭოთა ხელისუფლება დაინტერესებულია გაათლება ძისცეს ყოველ მოქალაქეს, იგი ზრდის ახალი, კომუნისტური საზოგადოების შეგნებულ და განათლებულ მშენებლებს. ბიბლიოთეკები, მუზეუმები, თეატრები, უმაღლესი სასწავლებლები ღიაა ყველასათვის. იტალიის კულტურის, მეცნიერების, ხელოვნების მოღვაწეთა დელეგაციის წარმომადგენლები აცხადებენ, რომ საბჭოთა კავშირში „ხალხით, მთელი ხალხით არა მარტო ავსებულია, არამედ პირდაპირ გაჟღენთილია სასწავლებლები, მუზეუმები, თეატრები, ბიბლიოთეკები, საკონცერტო დარბაზები, თვითგანვითარების წრეები. ეს ხალხი თავისი დიდი, ჯანსაღი და მშვიდი ძალით კულტურულ დაწესებულებებს ენერგიით ასაზრდოებს. საბჭოთა კავშირში წარმოუდგენელია უმოქმედო კულტურული დაწესებულებანი: ცარიელი მუზეუმები, გამოუყენებელი არქივები, ბიბლიოთეკები, თეატრები, რომლებშიც ხალხი არ დადის“.

საბჭოთა ახალგაზრდობა მსოფლიოში ყველაზე ბედნიერი ახალგაზრდობაა. საბჭოთა მთავრობა და პირადად დიდი სტალინი მშობლიურ მზრუნველობას იჩენენ ახალგაზრდებისადმი. გამარჯვებული სოციალიზმის ქვეყანაში ახალგაზრდები განსაკუთრებული ყურადღებითა და სიყვარულით არიან გარემოსილნი.

„...თქვენს ქვეყანაში, — აცხადებენ ინდოეთის კულტურის მოღვაწეთა დელეგაციის წევრები, — ყველაზე მეტად გაგვაოცა ბავშვებზე ზრუნვამ. ეს ზრუნვა მსოფლიოში არსად არ არის დაყენებული ისეთ სიმაღლეზე, როგორც სსრ კავშირში. ჩვენ ვიყავით საბავშვო ბაღებში, ბაგებში, სკოლებში, ბიბლიოთეკებში, პიონერთა ბანაკებსა და პიონერთა სასახლეებში და ვნახეთ, თუ რა უდიდესი მზრუნველობით და უყოყმანოდ აიან გაეთოსილნი ბავშვები“.

ყოველი დელეგატი, რომელიც საბჭოთა ქვეყანაში ჩადის, თავის მოვალეობად თვლის ინახულოს ქალაქი გორი, სადაც დაიბადა და ბავშვობა გაატარა მსოფლიო პროლეტარიატის ბელადმა, ძვიდობის დიდმა მეგობარმა ამხანაგმა სტალინმა; სტალინგრადი, საბჭოთა ხალხების მაცოცხლისა და გმირობის უკვდავი სიმბოლო. თავიანთ შთაბეჭდილებებში საბჭოთა კავშირის შესახებ ავსტრალიის ახალგაზრდობის დელეგაციის წევრები აღნიშნავენ: „ჩვენ ვნახეთ გმირული ქალაქი სტალინგრადი, რომელსაც მთელი კაცობრობა იცნობს როგორც გადამწყვეტი ძობრუნების პუნქტს ფაშიზმის წინააღმდეგ ომში. ჩვენ ვიყავით მოწმენი იმ დიდი წარმატებებისა, რომლებიც ძალიან მცირე დროის განმავლობაში მიღწეულია ქალაქის აღდგენის საქმეში. ჩვენ ვნახეთ ახალი ძმვენიერი ქალაქი — ქალაქი შესანიშნავი შენობებისა, ფართო ქუჩებისა, გაცოცხლებული ფაბრიკებისა, ქალაქი, რომელიც აღიმართება, როგორც მშვიდობის ბასტიონი“...

საბჭოთა ხალხი მშვიდობიან შემოქმედების შრომას ეწევა. შენდება ახალი ქალაქები და სოფლები, ფაბრიკები და ქარხნები, არხები და ჰიდროელექტროსადგურები. „საითაც უნდა გაიხედოთ მოსკოვში, — წერს ინგლისელ მუშათა დელეგაციის წევრი პატრიკ დევანი,—ყველგან შეამჩნევთ ამწეებს და ხარაჩოებს. ყველგან განაღებულია დიდი მუშაობა. ძველი მოსკოვი — ხისსახლებიანი მოსკოვი — სწრაფად ქრება და მის ადგილს იკავებს ახალი მოსკოვი — თანამედროვეშენობებიანი, ფართო ქუჩებიანი, ვრცელმოედნებიანი მოსკოვი“.

საბჭოთა სინამდვილის გაცნობა განსაკუთრებული სიყვარულისა და პატივისცემის გრძნობას იწვევს უცხოელებში საბჭოთა ადამიანებისადმი, სოციალიზმის ქვეყნისადმი. „მე მინდა, — წერს ინგლისელი მწერალი ჯეკ ლინდსეი, — მოვეხვიო ამ ადამიანებს, ახალგაზრდებსა და მოხუცებს, ვეამბორო მოსკოვის ცოცხალ ქვებს... მე მინდა ხელი ჩამოვართვა საბჭოთა მეომარს... მე მოსული ვარ გულქვა და გაბოროტებული სამყაროდან, სადაც მგლები დაძრწიან გაზეთის ფურცლებზე, სადაც რადიოს ყოველი ჩართვისას საზარელი ურჩხული მიღრენს. მე აქ ვდებ ფიცს, რომლის დარღვევა არ შეიძლება, რადგან მისი დარღვევა ადამიანობის დაკარგვა იქნებოდა“.

უცხოეთის დელეგატები, რომლებიც ჩამოდიან საბჭოთა კავშირში და ეცნობიან საბჭოთა ხალხების ცხოვრებასა და შრომას, ერთსულოვნად აღნიშნავენ, რომ საბჭოთა მთავრობისა და საბჭოთა ხალხების მტკიცე გადაწყვეტილებაა დაიცვან მშვიდობის საქმე. „გავეცანით რა საბჭოთა სინამდვილე!, —ამბობენ იტალიელი მუშები, — ჩვენ დავრწმუნდით, რომ მშვიდობა საბჭოთა ხალხის ყველაზე ღრმა მისწრაფებაა. სიტყვა „მშვიდობა“ ის სიტყვა იყო, რომელიც ყველაზე ხშირად გაჟღერდა ყველგან, სადაც გვიხდებოდა ყოფნა სსრ კ

გაერთიანებული ერების ორგანიზაციის გენერალური ასამბლეის მეექვსე სესია

პოლიტიკურ კომიტეტში

პარიზი, 9 იანვარი. (საკდესის სპეც. კორ.). დღეს პოლიტიკურ კომიტეტში კენჭი უყარეს ეგრეთწოდებულ „კოლექტიურ ღონისძიებათა“ კომიტეტის მოხსენების გამო საბჭოთა კავშირის დელეგაციის მიერ შეტანილ რეზოლუციის პროექტს. იმის გამო, რომ, როგორც ნათქვამია პროექტის პრეამბულაში, გაერთიანებული ერების ორგანიზაციის ძირითადი ამოცანაა საერთაშორისო მშვიდობისა და უშიშროების უზრუნველყოფა და განმტკიცება, და მიიღო რა მხედველობაში, რომ, წესდების თანახმად, უშიშროების საბჭოს ეკისრება მთავარი პასუხისმგებლობა საერთაშორისო მშვიდობისა და უშიშროების შენარჩუნებისათვის, სსრ კავშირის დელეგაციამ წინადადება შეიტანა — გაუქმდეს „კოლექტიურ ღონისძიებათა კომიტეტი“ და, მეორეც, რჩევა მიეცეს უშიშროების საბჭოს დაუყოვნებლივ მოიწვიოს პერიოდული სხდომა საერთაშორისო ურთიერთობაში არსებული დაძაბულობის აღკვეთის ღონისძიებათა საკითხის განსახილველად და პირველ რიგში განიხილოს საომარი მოქმედების შეწყვეტის შესახებ კორეაში წარმოებული მოლაპარაკების წარმატებით დამთავრებისათვის ხელის შეწყობის ღონისძიებათა საკითხი.

ასეთია წესდებაზე დამყარებული ნათელი, მარტივი, კონკრეტული საბჭოთა წინადადებანი, რომლებიც ნაკარნახევია იმისადმი მისწრაფებით, რომ დიდ სახელმწიფოთა შორის თანხმობის მიღწევის საფუძველზე აღმოიფხვრას საერთაშორისო დაძაბულობა.

მაგრამ ამერიკის შეერთებული შტატების დელეგაციამ ინგლისის, საფრანგეთისა და ბრაზილიის დელეგაციებთან ერთად შეიტანა საბჭოთა რეზოლუციის პროექტის ისეთი შესწორებანი, რომელთა მიზანია შეასუსტოს სსრ კავშირის დელეგაციის ის აცდა, რომ ყველა დიდი სახელმწიფოსათვის ურთიერთ მისაღებ საფუძველზე განხორციელდეს ქმედითი ღონისძიებანი საერთაშორისო დაძაბულობის აღმოსაფხვრელად.

ამერიკის შესწორებანი უწინარეს ყოვლისა ითვალისწინებდნენ საბჭოთა პროექტიდან „კოლექტიურ ღონისძიებათა კომიტეტის“ გაუქმების შესახებ პუნქტის გამორიცხვას. როგორც ცნობილია, ჯერ კიდევ გუშინდელ სხდომაზე ეს პუნქტი განხილულ იქნა როგორც შესწორება ხსენებული კომიტეტის მოხსენების გამო 11 ქვეყნის რეზოლუციის პროექტისადმი. მაგრამ იმ დელეგაციათა უმრავლესობამ, რომლებმაც უარყვეს წინადადება ეგრეთწოდებულ „კოლექტიურ ღონისძიებათა“ კომიტეტის მოხსენების მოწონების შესახებ, ვერ გაბედა განეგრძო ეს გზა და ხმის უმეტესობით უარყო წინადადება კომიტეტის გაუქმების შესახებ.

ამერიკის შეერთებულმა შტატებმა და სამმა სხვა დელეგაციამ აგრეთვე წინადადება შეიტანეს, რომ პერიოდული სხდომის **დაუყოვნებლივ** მოწვევის შესახებ საბჭოთა პროექტიდან გამორიცხათ სიტყვა „დაუყოვნებლივ“. მათ აგრეთვე წინადადება შეიტანეს, რომ საბჭოთა პროექტს დამატოს მოითხოვა, რომ პერიოდული სხდომები მოწვეულ უნდა იქნას მაშინ, როცა ეს „შეიძლება მიზანშეწონილი აღმოჩნდეს“ საერთაშორისო დაძაბულობის აღმოსაფხვრელად. ამერიკის შესწორებანი ითვალისწინებენ აგრეთვე პერიოდულ სხდომაზე კორეაში დაზავების შესახებ მოლაპარაკების წარმატებით დამთავრებისათვის ხელის შეწყობის საკითხის განხილვაზე უარისთქმას.

ამერიკის ამ შესწორებებმა ვერ ჰპოვეს ისეთი ფართო მხარდაჭერა, როგორის იმედიც ჰქონდა ამერიკის შეერთებული შტატების დელეგაციას, რომელიც ცდილობდა ამ კენჭისყრისას აეღო რევანში ეგრეთწოდებულ „კოლექტიურ ღონისძიებათა“ მის მიერ წარდგენილი პროგრამის დამარცხებისათვის. ამ შესწორებებმა ძლივს შეაგროვეს ყველა დელეგაციის ხმების ნახევარი. იმ დელეგაციათა რიცხვი, რომლებმაც არ მოისურვეს მხარი დაეჭიროთ ამერიკის შესწორებებისათვის, შეადგენდა 17-დან 24-მდე. მთელმა რიგმა დელეგაციებმა ამერიკის შესწორებებს მხარი არ დაუჭირეს აგრეთვე იმით, რომ მონაწილეობა არ მიუღიათ კენჭისყრაში. ამრიგად, გაერთიანებული ერების ორგანიზაციის წევრი ყველა ქვეყნის წარმომადგენელთა თითქმის ნახევარმა არ დაუჭირა მხარი ამერიკის შეერთებული შტატების, ინგლისის, საფრანგეთისა და ბრაზილიის შესწორებებს. საბჭოთა რეზოლუციის პროექტს მთლიანად ამერიკის შესწორებებიანად ხმა მისცა 50 დელეგაციამ. წინააღმდეგ ხმა არავის მიუცია და თავი შეიკავა 8 დელეგაციამ.

სსრ კავშირის დელეგაციის მიერ ხმის მიცემის მოტივების განსამარტავად გამოვიდა ა. ი. ვიშინსკი.

ა. ი. ვიშინსკის სიტყვა

საჭიროდ მიმაჩნია აგრეთვე ამ მიზნისათვის გადადებული ხუთის წუთის ფარგლებში განვმარტო საბჭოთა კავშირის დელეგაციის მხრივ ხმის მიცემის მოტივები.

ჩვენ ხმა მივეცით აქ წარმოდგენილ შესწორებათა წინააღმდეგ, რადგან მიგვაჩნდა და ახლაც მიგვაჩნია, რომ ასეთი შესწორებანი მხოლოდ გაუარესებენ მდგომარეობას, რომ ეს შესწორებანი აგვიანებენ უშიშროების საბჭოში პერიოდულ სხდომაზე ისეთი გადაწყვეტილების მიღწევის შესაძლებლობას, რომელიც მშვიდობის განმტკიცების სასარგებლო და ომის საფრთხის თავიდან აცილების და, კერძოდ, კორეაში წარმოებული ომის შეწყვეტის სასარგებლო იქნება.

ეს იმდენად სერიოზული მოტივია, რათა უარეყოთ ყოველგვარი შესწორება, რომელიც ამ მიზნებს არ შეესაბამება ანდა ასეთ მიზანს ეწინააღმდეგება, რომ ამას სრულიადაც აღარ ესაჭიროება რაიმე ახსნა.

ამასთანავე ჩვენ ხმა მივეცით მთლიანად რეზოლუციის პროექტს, რომელიც, საბოლოო ანგარიშით, შედგება პრეამბულისა და მარტო მეორე პუნქტისაგან. ეს პუნქტი უშიშროების საბჭოს ურჩევს მოიწვიოს პერიოდული სხდომა ამ პუნქტში აღნიშნული საკითხების, სახელდობრ იმ ღონისძიებათა საკითხის განსახილველად, რომელთაც შეუძლიათ უზრუნველყონ საერთაშორისო ურთიერთობაში ამკამად შექმნილი დაძაბულობის აღმოფხვრა და ქვეყნებს შორის მეგობრული ურთიერთობის დამყარება.

ჩვენ მივეგაჩნია, რომ ოთხი სახელმწიფოს მიერ წარმოდგენილმა შესწორებამ თუმცა მნიშვნელოვნად გაუარესა ჩვენი წინადადება, მაგრამ, მიუხედავად ამისა, ძირითადად ეს წინადადება, შესწორების შემდეგაც, ძალაში რჩება. რა თქმა უნდა, საბჭოთა კავშირი გამოიყენებს ყველა შესაძლებლობას, რათა ეს წინადადება განხორციელოს და დამტკიცოს იქ, სადაც ეს საჭირო იქნება, რომ სწორედ ახლა დადგა დრო ასეთი პერიოდული სხდომის მოწვევისა, რომელიც წესდების მიხედვითაც კი აუცილებლად მოწვეულ უნდა იქნას წელიწადში სულ ცოტა ორჯერ, მაგრამ რომელიც დღემდე ჩვენი ორგანიზაციის ექვსი წლის არსებობის მანძილზე მოწვეული არ ყოფილა.

ჩვენ ვეცდებით დავამტკიცოთ ეს და განვახორციელთ ჩვენი მისწრაფება — მიღებულ იქნას დაუყოვნებლივი ღონისძიებანი იმ საკითხების მოსაწესრიგებლად, რომელთა მოწესრიგებაც აუცილებელია, რათა შემსუბუქდეს საერთო მდგომარეობა — შენელდეს საერთაშორისო ურთიერთობის დაძაბულობა და გადაწყდეს ის საკითხები, რომლებიც დღემდე გადაწყვეტილი არ არის და რომელთა გადაწყვეტასაც ესოდენ დიდი მნიშვნელობა აქვს ხალხთა მშვიდობისა და უშიშროების უზრუნველყოფის ინტერესებისათვის.

ჩვენ რეზოლუციის პროექტს მიღებად იმიტომაც მივეცით ხმა, რომ მიღებულ იქნა ჩვენი რეზოლუციის პროექტის პრეამბულა, რომელსაც მეტად სერიოზული მნიშვნელობა აქვს. აქ, პრეამბულაში ხომ ნათქვამია, დადასტურებულია, რომ, წესდების თანახმად სწორედ უშიშროების საბჭოს ეკისრება მთავარი პასუხისმგებლობა საერთაშორისო მშვიდობისა და უშიშროების უზრუნველყოფის ინტერესებისათვის.

ჩვენ რეზოლუციის პროექტს მიღებად იმიტომაც მივეცით ხმა, რომ მიღებულ იქნა ჩვენი რეზოლუციის პროექტის პრეამბულა, რომელსაც მეტად სერიოზული მნიშვნელობა აქვს. აქ, პრეამბულაში ხომ ნათქვამია, დადასტურებულია, რომ, წესდების თანახმად სწორედ უშიშროების საბჭოს ეკისრება მთავარი პასუხისმგებლობა საერთაშორისო მშვიდობისა და უშიშროების შენარჩუნებისათვის. და, მაშასადამე, არავითარ სხვა ორგანოს ასეთი პასუხისმგებლობა არ ეკისრება — არავითარ ორგანოს არც გაერთიანებული ერების ორგანიზაციის ფარგლებში უკვე არსებულს, არც იმათ, რომლებიც,—საბედნიეროდ ეს წინადადება ჩაიშალა,—უნდა შექმნილიყო, როგორც, მაგალითად, აღმასრულებელი სამხედრო ორგანო. ამ პრეამბულაში ვხედავთ ამ უდავო და მეტად მნიშვნელოვანი პრინციპის ახალ დადასტურებას, რომელსაც გაერთიანებული ერების ორგანიზაცია ემყარება.

* * *

ბრიტანეთის დელეგატმა ლოიდმა, რომელიც ცდილობდა გაემართლებინა თავისი პოზიცია, აღიარა, რომ უშიშროების საბჭოს პერიოდული სხდომის მოწვევის აზრი ჯერ ასაღია და მას შეუძლია მიგვიყვანოს სასარგებლო მიზნამდე. მაგრამ, თქვა მან, ჩვენ წინააღმდეგი ვართ ასეთი პერიოდული სხდომის დაუყოვნებლივ მოწვევისა, რადგან ურთიერთობა სსრ კავშირსა და სხვა დიდ სახელმწიფოთა შორის ამკამად იმდენად დაძაბულია, რომ არ არსებობს გარანტია, რომ შეიძლებოდეს შევთანხმდეთ ასეთ პერიოდულ სხდომაზე.

ლოიდის ეს განცხადება სირიის დელეგატმა ელ ჰურიმ სასტიკად და სამართლიანად გააკრიტიკა.

მე, თქვა მან, ხმა მივეცი რეზოლუციის საბჭოთა პროექტს მთლიანად, მაგრამ თავი შევიკავე იმ შესწორებებისათვის ხმის მიცემაში, რომლებიც წარმოადგინეს ბრაზილიამ, საფრანგეთმა, შეერთებულმა სამეფომ და ამერიკის შეერთებულმა შტატებმა, იმიტომ რომ მე ვერ დამარწმუნა ბ-ნ ლოიდისა და სხვების მიერ წარმოდგენილმა არგუმენტებმა იმის შესახებ, რომ უშიშროების საბჭოს პერიოდული სხდომის მოწვევა ამკამად საჭირო არ არის და რომ საკითხი დატოვებულ უნდა იქნას თვით უშიშროების საბჭოს გადასაწყვეტად და რომ გენერალური ასამბლეისათვის მიზანშეუწონელია რეკომენდებულ იქნას ასეთი სხდომის დაუყოვნებლივ მოწვევა ამ ვითარებაში. მე ვფიქრობ, რომ უშიშროების საბჭოს პერიოდული სხდომები მოწვეულ უნდა იქნას კრიზისული სიტუაციასთან ან იმ საკითხებთან დაკავშირებით, რომელთაც დიდი მნიშვნელობა აქვთ. თუ მთელ მსოფლიოში ამკამად არსებული დაძაბული სიტუაცია არ ითვლება იმდენად მნიშვნელოვად და კრიზისულად, რომ საჭირო იყოს უშიშროების საბჭოს პერიოდული სხდომის მოწვევა, მაშინ მე არ მესმის, რა ხასიათის სიტუაციას შეუძლია გამოიწვიოს ასეთი სხდომის მოწვევის საჭიროება.

გენერალური ასამბლეის წესდების რამდენიმე დებულებაში, განაგრძო სირიის დელეგატმა, მოცემულია უფლებები და რწმუნებანი — რეკომენდაციები მიეცეთ უშიშროების საბჭოს. ფაქტიურად ჩვენ ასეთი რეკომენდაციები მივეცით უშიშროების საბჭოს სხვა საკითხებში. უფრო მეტი, როცა ერთ-ერთი დიდი სახელმწიფო თხოულობს მოწვეულ იქნას უშიშროების საბჭოს პერიოდული სხდომა, არავითარი საფუძველი არა გვაქვს არ შევასრულოთ მისი თხოვნა და არ დავეთანხმოთ ასეთი სხდომის მოწვევაზე. მე არ ვფიქრობ, რომ კეთილგონივრული და სამართლიანი იყოს დიდი სახელმწიფოს ასეთი თხოვნის უარყოფა. მეორე მხარე აცხადებს, რომ საბჭოთა კავშირი მუდამ დაბრკოლებას ქმნის ურთიერთგაგების გზაზე. ახლა საბჭოთა კავშირი აცხადებს, რომ არის იმედის საბაბი და წინადადებას იძლევა მოწვეულ იქნას სხდომა. რატომ არ უნდა დავაკმაყოფილოთ ჩვენ ეს თხოვნა, რატომ არ უნდა მივიღოთ წინადადება, რამდენადაც იგი შემოტანილია, და რატომ არ უნდა მოვიწვიოთ ეს პერიოდული სხდომა იმ იმედით, რომ შენელდეს მსოფლიოში ამკამად არსებული დაძაბულობა?

სწორედ ამ მიზეზთა გამო, თქვა დასასრულ ელ ჰურიმ, მე არ ვეთანხმები ოთხი სახელმწიფოს მიერ წარმოდგენილ შესწორებებს.

კენჭისყრის მოტივებზე მთელი რიგი სხვა დელეგატების გამოსვლის შემდეგ თავმჯდომარემ განაცხადა, რომ პოლიტიკური კომიტეტის დღის წესრიგის მეოთხე პუნქტის განხილვა დამთავრებულია და მოითხოვა დღის წესრიგის შემდეგ საკითხზე გადასვლა.

ᲙᲝᲠᲔᲘᲡ ᲐᲛᲑᲔᲑᲘ

კორეის სახალხო-დემოკრატიული რესპუბლიკის სახალხო არმიის მთავარსარდლობის ცნობა

ფხენიანი, 10 იანვარი. (საკდესი). კორეის სახალხო-დემოკრატიული რესპუბლიკის სახალხო არმიის მთავარსარდლობამ დღეს გამოაცხადა, რომ კორეის სახალხო არმიის შენაერთები ჩინელ სახალხო მოხალისეთა ნაწილებთან მჭიდრო თანამოქმედებით წინანდელ ზღუდეებზე განაგრძობენ თავდაცვითს ბრძოლებს ამერიკელ-ინგლისელ ინტერვენტებთან და ლისინმანელთა ჯარებთან და სერიოზულ ზარალს აყენებენ მათ ცოცხალი ძალისა და ტექნიკის მხრივ.

დასავლეთის და ცენტრალურ ფრონტებზე ჩანდანის ჩრდილოეთით, ჩხოლვონის რაიონში და მუნდინრის ზღუდეზე სახალხო არმიის შენაერთებმა წარმატებით მოიგერიეს მოწინააღმდეგის იერიშები, რომლებიც მან მოიტანა რამდენიმე ათეული ტანკისა და არტილერიის დახმარებით.

გუშინ სახალხო არმიის საზენიტო ნაწილებმა და თვითმფრინავების გამანადგურებელმა მსროლელებმა ჩამოაგდეს მტრის 10 თვითმფრინავი იმ თვითმფრინავთა რიცხვიდან, რომლებმაც დაბომბეს და ტყვიამფრქვევის სროლა აუტეხეს მშვიდობიან მოსახლეობას ვონსანის, ხამხინის, ანბიონისა და სუკჩხონის რაიონებში.

მოლაპარაკება კორეაში დაზავების შესახებ

პეკინი, 10 იანვარი. (საკდესი). სინხუას საგენტოს კორესპონდენტმა 9 იანვარს კესონიდან გადმოგვცა:

იმ ქვეკომიტეტის დღევანდელ სხდომაზე, რომელიც დღის წესრიგის მე-3 პუნქტს განიხილავს, ჩვენმა დელეგატმა სამართლიანი და გონივრული შეთანხმების უსწრაფესი მიღწევისათვის წარადგინა ჩვენი უკვე წინათ გადასინჯული 14 დეკემბრის წინადადების ხელახლა გადასინჯული მე-4, მე-5 და მე-6 პუნქტები და დაეთანხმა გონივრულ ფარგლებში მეორე მხარის მოთხოვნას დაზავების ფრონტის სახლთა გადასინჯვასა ტრუმენისა და ჩერჩილის განცხადებ.

როგორც განცხადებიდან ჩანს, განხილულ იქნა მრავალი საკითხი, მაგრამ განცხადება, აჯამებს რა ამ განხილვის შედეგს, ძირითადად მხოლოდ აღნიშნავს მხარეთა „აზრებისა და მიზნების უკეთ გაგებას“.

ამერიკის გაზეთები და საინფორმაციო საგენტოები, კომენტარს უკეთებენ რა ტრუმენისა და ჩერჩილის თათბირს, იძულებული არიან აღიარონ, რომ ეს მოლაპარაკება არსებითად ჩაიფუშა. მას ამერიკის შეერთებული შტატების მთავრობისა და ინგლისის მთავრობისათვის სასურველი შედეგები არ მოჰყოლია არც ერთ უმნიშვნელოვანეს საკითხზე.

როგორც თათბირის დაწყებამდე ცოტა ხნით ადრე ამერიკის პრესა აღნიშნავდა, მთავარი მიზანი, რომელსაც ტრუმენის მთავრობა ჩერჩილთან მოლაპარაკებაში ისახავდა, იყო შეემუშავებინათ საბჭოთა კავშირის მიმართ, შორეულ აღმოსავლეთში, აზიაში, ახლო და შუა აღმოსავლეთში ამერიკის შეერთებული შტატებისა და ინგლისის „მოქმედების საერთო კურსი“, აღმოეფხვრათ „ეჭვი ერთმანეთისადმი“ და მიეღწიათ „ურთიერთგაგებისათვის ევროპის არმიის შექმნის საკითხში“, შეეცვალათ ინგლისის პოლიტიკა ჩინეთის სახალხო რესპუბლიკის მიმართ იქამდე, რომ ინგლისს დიპლომატიური ურთიერთობა გაეწყვიტა ჩინეთთან, აღმოეფხვრათ ამერიკის შეერთებული შტატებისა და ინგლისის უთანხმობა მათს პოლიტიკაში ირანის, ეგვიპტისა და ახლო და შუა აღმოსავლეთის სხვა ქვეყნების და აზიის მიმართ, აგრეთვე მოეწესრიგებინათ საგარეო პოლიტიკის სხვა უმნიშვნელოვანესი საკითხები, რომლებშიც თავს იჩენს ინგლის-ამერიკის წინააღმდეგობათა გამწვავება.

გერმანიის დემოკრატიული რესპუბლიკის მოსახლეობა მიესალმება სახალხო პალატის გადაწყვეტილებებს

ბერლინი, 10 იანვარი. (საკდესი). გერმანიის დემოკრატიული რესპუბლიკის მოსახლეობა მხურვალედ იწონებს პრემიერ-მინისტრის ოტო გროტეოლის ახალ წინადადებებს და ამის საფუძველზე მიღებულ გერმანიის დემოკრატიული რესპუბლიკის სახალხო პალატის გადაწყვეტილებებს, რომლებიც მოითხოვენ გერმანიის მშვიდობიან გაერთიანებას. საწარმოებში, დაწესებულებებში და მოედნებზე რესპუბლიკის მშრომელები გუშინ რეპროდუქტორებთან ისმენდნენ გროტეოლის მთავრობის განცხადებას სახალხო პალატაში. პრემიერ-მინისტრის გამოსვლის შემდეგ მშრომელთა ბევრმა კოლექტივმა მაშინვე გაუგზავნა სახალხო პალატის პრეზიდიუმსა და გერმანიის დემოკრატიული რესპუბლიკის მთავრობას დეპეშები, რომლებითაც მიესალმებიან თავისი მთავრობის ახალ ინიციატივას გერმანიის ერთიანობის აღდგენისათვის.

საქსონიის მელითონთა პროფკავშირის გამგეობის დეპეშაში, რომელიც გაიგზავნა 300 ათასი მშრომელის სახელით, ნათქვამია: „ჩვენი პრემიერ-მინისტრი მოქმედებდა ყველა გერმანელი პატრიოტის სულისკვეთებით“. საქსონიის მელითონეები ვალდებულებას კისრულობენ კიდევ უფრო მეტი შრომითი წარმატებებით დაუჭირონ მხარი თავისი მთავრობის ღონისძიებებს.

გროტეოლის მთავრობის განცხადება რესპუბლიკის მოსახლეობის ყველა ფენამ მოიწონა.

ᲩᲠᲣᲛᲔᲜᲘᲡᲐ ᲓᲐ ᲩᲔᲠᲩᲘᲚᲘᲡ ᲛᲝᲚᲐᲞᲐᲠᲐᲙᲔᲑᲐ ᲕᲐᲨᲘᲜᲒᲢᲝᲜᲨᲘ

ვაშინგტონი, 9 იანვარი. (საკდესი). როგორც ცნობილია, ინგლისის პრემიერ-მინისტრი ჩერჩილი იმყოფება ვაშინგტონში, სადაც მოლაპარაკებას აწარმოებს ტრუმენთან. დღეს ამ მოლაპარაკების თაობაზე თეთრმა სახლმა გამოაქვეყნა ტრუმენისა და ჩერჩილის განცხადება.

როგორც ამერიკის პრესის ცნობებიდან ჩანს, თითქმის არც ერთ ამ საკითხზე არ ყოფილა მიღწეული „შეთანხმებული გადაწყვეტილება“.

გაზეთ „ნიუ-იორკ ტაიმსის“ კორესპონდენტი რესტონი ვაშინგტონიდან გაგზავნილ თავის დღევანდელ მიმოხილვაში, შეფასებას აძლევს რა თათბირის შედეგებს და იმოწმებს რა ამასთან ვაშინგტონის ოფიციალური წარმომადგენლების მიერ გამოთქმულ აზრებს, წერს: ვაშინგტონში ყველა იმ მოსაზრებას გამოთქვამს, რომ „იმკამად კონკრეტული არაფერი ყოფილა მიღწეული“ და რომ „ორიგე ლიდერმა ვერ აღმოფხვრა ინგლის-ამერიკის ურთიერთობის ის სიძნელეები და უთანხმობა, რაც ამ ორი უკანასკნელი წლის მანძილზე წარმოიშვა...“

გაზეთ „ნიუ-იორკ ჰერალდ ტრიბუნის“ კორესპონდენტი რასელი ვაშინგტონიდან გაგზავნილ თავის ცნობაში აგრეთვე ემყარება რა „ოფიციალურ პირთა“ აზრს, აღნიშნავს, რომ მიღწეულ იქნა გადაწყვეტილება ზოგიერთ საკითხზე. რასელი ამას იმით ხსნის, რომ „ჩერჩილი ვაშინგტონს უფრო ამისათვის ჩამოვიდა, რომ გასცნობოდა პრეზიდენტ ტრუმენის აზრებსა და პოლიტიკას, ვიდრე ცდილიყო ძირეულ ცვლილებათა მიღწევას პოლიტიკის იმ საკითხებში, რომლებზეც მათ უთანხმოება აქვთ“.

ასოშიეიტედ პრესის საგენტო აღნიშნავს, რომ, „როგორც ინფორმირებული პირები აცხადებენ, თათბირს სერიოზული გადაწყვეტილებანი არ შეუმუშავებია“. ანალოგიურ შეფასებას იძლევა იუნაიტედ პრესის საგენტო.

გაზეთ „ნიუ-იორკ ტაიმსის“ კორესპონდენტი რესტონი, ეხება რა ინგლის-ამერიკის იმ წინააღმდეგობათა ცალკეულ საკითხებს, რომლებიც თათბირზე გამოვლინდა, და მომავალში ამ წინააღმდეგობათა შესაძლო გამწვავებას, აღნიშნავს, რომ ეს თათბირი „არ შეხებია ინგლისის ძირითად ეკონომიურ და ფინანსურ სიძნელეებს, რომლებიც ყველა სხვა ფაქტორზე მეტად ართულებდნენ ამ ორი ქვეყნის (შეერთებული შტატებისა და ინგლისის.—რედ.) ურთიერთობას უკანასკნელი რამდენიმე წლის მანძილზე“.

საქართველოს რადიოინფორმაციის კომიტეტის გადაცემათა პროგრამა

(რადიოსადგურებით 1224 და 59,52 მეტრ ტალღებზე და ქალაქის სატრანსლაციო ქსელით)

13 ᲘᲐᲜᲕᲐᲠᲘ

6.25 — ქართული ხალხური სიმღერები. 7.30 — საბჭოთა კომპოზიტორების ლირიკული სიმღერები და ვალსები. 11.10 — ქართული სიმფონიური მუსიკის კონცერტი. 11.30 — „პიონერთა დაფიონის“ საკვირაო გამოშვება. 12.15 — კონცერტი რესპუბლიკის დამსახურებული არტისტის ვ. ჯავახიშვილის შესრულებით. 16.00 — რადიოინსცენირება ა. გრიბოედოვის პიესის ნაწყვეტებისა „ვაი ჭკუისაგან“. 16.45 — საფორტეპიანო მუსიკის კონცერტი. 17.20 — ამიერკავკასიის სამხედრო ოლქის სიმღერისა და ცეკვის ანსამბლის კონცერტი. 17.45 — გადაცემა მოსწავლეთათვის მიძღვნილი ნ. ნაჯაშიძისადმი. 18.45 — რესპუბლიკის სახალხო არტისტის ე. გოსტენინას კონცერტი. 19.00 — საუბარი: ახალგაზრდობა მშვიდობისათვის ბრძოლაში. 19.15 — ვლადიგეროვის იმპროვიზაცია და ტოკატა. 20.30 — რადიოსადგურებით — გადაცემა სოფლის მეურნეობის მუშაკთათვის, ქალაქის ქსელით — კონცერტი ზ. ფალიაშვილის სახელობის თბილისის ოპერისა და ბალეტის სახელმწიფო თეატრის სოლისტის შ. ვაშალომიძის შესრულებით. 20.45 — მუსიკის შემსრულებელთა საკავშირო კონკურსის ლაურეატის მ. ზატულოვსკის კონცერტი. 21.00—საუბარი: „რ.ს.დ.მ.პ. ლენინურ-სტალინური მიმართულების ბათუმის კომიტეტის 50 წლისთავი“. 21.20 — რუსული ხალხური სიმღერები. 21.30 — გადაცემა ციკლიდან: „მწერალი მიკროფონთან“. 21.50 — გადაცემა: „15 წელი მოსკოვში ქართული ოპერების დადგმიდან“. 00.05 — პოპულარული მუსიკის კონცერტი.

მოქალაქე **ანასტასია ივანეს ასულმა დემურიშვილმა,** მცხოვრებმა კოტე მესხის ქ. № 14, აღძრა საქმე იქვე მცხოვრებ მოქალაქე **დავით გაბრიელის-ძე დემურიშვილთან** განქორწინების შესახებ. საქმეს განიხილავს საქართველოს სსრ უმაღლესი სასამართლოს სამოქალაქო კოლეგიის I ინსტანცია.

მოქალაქე **მელენტი ეპიფანეს-ძე ყურაშვილმა,** მცხოვრებმა ვახუშტის ქ. № 16, აღძრა საქმე იქვე მცხოვრებ მოქალაქე **გულიადა კონსტანტინეს ასულ მგელაძესთან** განქორწინების შესახებ. საქმეს განიხილავს თბილისის სტალინის რაიონის მე-4 უბნის სახალხო სასამართლო.

1948 ᲬᲚᲘᲡ ᲡᲐᲮᲔᲚᲛᲬᲘᲤᲝ 2%-ᲘᲐᲜᲘ ᲡᲐᲛᲗᲐᲕᲠᲝ ᲚᲝᲢᲐᲠᲘᲐᲡ

ᲝᲤᲘᲪᲘᲐᲚᲣᲠᲘ ᲪᲮᲠᲘᲚᲘ

მოგებათა მერვე ტირაჟისა, რომელიც შედგა ქალაქ გროზნოში 1951 წლის 30 დეკემბერს. მოგება ხვდა სესხის ყველა 72 თანრიგის სერიებისა და ობლიგაციების ოთხ ნომერზე.

სერიის №	ობლიგაციის №	მოგებათა რაოდენობა მანეთობით	სერიის №	ობლიგაციის №	მოგებათა რაოდენობა მანეთობით	სერიის №	ობლიგაციის №	მოგებათა რაოდენობა მანეთობით	სერიის №	ობლიგაციის №	მოგებათა რაოდენობა მანეთობით
000658	23*)	5 000	011185	49*)	10 000	022839	05*)	5 000	035706	1—50	400
001593	01*)	5 000	011229	1—50	400	022885	1—50	400	035815	27*)	5 000
001600	1—50	1 000	011366	40*)	50 000	022890	1—50	400	035871	1—50	400
001662	1—50	400	011443	1—50	1 000	023301	34*)	5 000	036971	1—50	400
001744	1—50	400	011518	1—50	400	023733	1—50	400	037773	1—50	400
001875	25*)	5 000	011593	1—50	400	023742	32*)	25 000	037877	20*)	5 000
001960	43*)	5 000	011818	1—50	400	023948	27*)	5 000	038299	1—50	400
002064	09*)	5 000	011960	27*)	5 000	024089	1—50	400	038308	36*)	25 000
002125	49*)	5 000	012519	41*)	5 000	024184	1—50	400	038435	25*)	5 000
002314	45*)	10 000	012658	1—50	1 000	024282	1—50	400	038535	1—50	400
002375	28*)	5 000	012745	16*)	5 000	024496	1—50	400	038829	1—50	400
003289	1—50	400	012929	1—50	400	024775	1—50	400	038841	1—50	400
003457	21*)	5 000	013328	1—50	400	025162	1—50	400	028927	1—50	400
003471	16*)	5 000	013420	1—50	400	025722	1—50	400	038933	1—50	400
003692	1—50	400	013537	1—50	400	025923	1—50	400	038976	1—50	400
003793	1—50	400	013839	40*)	5 000	026006	1—50	1 000	039442	1—50	400
003989	1—50	400	013947	1—50	400	026236	20*)	10 000	039698	1—50	400
004084	1—50	400	014034	1—50	400	026990	40*)	10 000	040033	33*)	5 000
004304	1—50	400	014227	25*)	10 000	027113	1—50	400	040149	1—50	400
004638	1—50	400	014282	1—50	1 000	027308	20*)	5 000	040193	1—50	400
005189	1—50	400	014325	50*)	5 000	027872	1—50	400	040207	1—50	400
005199	37*)	10 000	014468	1—50	400	028252	46*)	5 000	040234	1—50	400
005502	1—50	400	014816	1—50	400	028361	1—50	400	040264	1—50	400
005528	1—50	400	015316	41*)	25 000	028423	26*)	5 000	040282	1—50	400
005612	1—50	400	015580	1—50	400	028637	1—50	400	040452	1—50	400
005668	1—50	400	015847	02*)	5 000	028790	1—50	400	040568	24*)	10 000
005976	48*)	5 000	016178	36*)	5 000	028816	1—50	400	040710	18*)	5 000
006156	1—50	400	016211	1—50	400	028877	32*)	5 000	040796	24*)	5 000
006235	1—50	400	016239	18*)	10 000	029070	07*)	10 000	040852	44*)	25 000
006305	42*)	10 000	016479	1—50	400	029252	1—50	400	040943	1—50	1 000
006723	1—50	400	016646	1—50	400	029349	1—50	1 000	041336	1—50	400
006735	12*)	10 000	016793	14*)	25 000	029362	13*)	50 000	041341	1—50	400
006792	1—50	400	017076	22*)	10 000	029952	03*)	10 000	041662	1—50	400
006840	13*)	10 000	017250	1—50	400	030069	1—50	400	041708	1—50	400
007333	30*)	10 000	017254	1—50	400	030111	18*)	5 000	041895	09*)	5 000
007381	1—50	400	017281	48*)	10 000	030290	1—50	400	042110	1—50	400
007616	18*)	5 000	017324	1—50	400	030579	1—50	400	042144	1—50	400
007656	42*)	5 000	017555	1—50	400	030790	22*)	5 000	042472	06*)	10 000
007800	1—50	400	017778	50*)	5 000	031331	33*)	25 000	042664	28*)	5 000
007942	05*)	25 000	017805	13*)	5 000	031710	1—50	1 000	043475	1—50	400
008002	1—50	400	017971	1—50	1 000	031961	14*)	25 000	043549	1—50	400
008022	1—50	400	018000	29*)	5 000	032157	1—50	400	043706	1—50	400
008231	1—50	400	018119	1—50	400	032191	11*)	10 000	043844	1—50	400
008355	1—50	400	018123	1—50	400	032442	1—50	400	043865	1—50	400
008366	1—50	400	018773	1—50	400	032456	1—50	400	044227	1—50	400