პროლეტარებო ყველა ქვეყნისა, შეერთდით!

კომუნისტი

საქართველოს კომუნისტური პარტიის ცენტრალური კომიტეტის, თბილისის კომიტეტისა და საქართველოს სსრ მეზრომელთა დეპუტატების საბჭოების ორგანო

КОМУНИСТИ — ОРГАН ЦК и ТК КП ГРУЗИИ и СОВЕТОВ ДЕПУТАТОВ ТРУДЯЩИХСЯ ГРУЗИНСКОЙ ССР

№ 169 (9945) | კვირა, 18 ივლისი, 1954 წ. | ფასი 20 კაპ.

ფიზკულტურელის საკავშირო დღე

დღეს საბჭოთა ხალხი ზეიმით აღნიშნავს თავის ერთ-ერთ დიდად საყვარელ დღესასწაულს — ფიზკულტურელის საკავშირო დღეს. ეს იქნება ჩვენი ბედნიერი ახალგაზრდობის ძალისა და ძლიერების, სილამაზისა და მოქნილობის, შეუპოვრობისა და ამტანობის ნათელი და მიმზიდველი დემონსტრაცია. მთელი საბჭოთა ხალხის გონების თვალი, მისი გულისყური დღეს მიპყრობილია მოსკოვის „დინამოს“ სტადიონისაკენ. აქ კუნთებმაგარი მზით გარუჯული, შრომასა, სწავლასა და ბრძოლაში გაკაჟებული ათეულ ათასობით ახალგაზრდა ფიზკულტურელი და სპორტსმენი თავის ტრადიციულ პარადზე ერთხელ კიდევ უჩვენებს თავდადებასა და ერთგულებას დედა-სამშობლოსადმი მზადყოფნას — მუდამ იდგეს მშვიდობის სადარაჯოზე.

მაგრამ არა მარტო წითელი მოედანი, არამედ ჩვენი დიადი სამშობლოს ყოველი კუთხე — ქალაქი და სოფელი დღეს განსაკუთრებული სილამაზით შეფერადდება: აშრიალდება საბჭოთა ქვეყნის გამარჯვებულ, ღირსეულ სპორტსმენთა დროშები და ალმები. ყველგან აღინიშნება ფიზკულტურელის საკავშირო დღე. ეს ერთხელ კიდევ ცხადყოფს იმ შეუნელებელ მზრუნველობას, რასაც კომუნისტური პარტია და საბჭოთა მთავრობა იჩენენ ფიზიკური კულტურისა და სპორტისადმი.

ჩვენს ქვეყანაში ფიზიკურ კულტურასა და სპორტს სახელმწიფო ხელმძღვანელობს. საბჭოთა სახელმწიფო თავისი ბიუჯეტის თვალსაჩინო ნაწილს ამ დიდმნიშვნელოვანი საქმისათვის ხარჯავს. ხუთწლიან გეგმებში მუდამ გათვალისწინებულია ფიზიკური კულტურისა და სპორტის შემდგომი განვითარების ღონისძიებანი. პარტიის XIX ყრილობამ თავის დირექტივებში სსრ კავშირის განვითარების 1951-1955 წლების მეხუთე ხუთწლიანი გეგმის შესახებ ჩაწერა, რომ უზრუნველყოფილ იქნას ფიზიკური კულტურისა და სპორტის შემდგომი განვითარება. ჯერ კიდევ ლენინი, საბჭოთა სახელმწიფოს და კომუნისტური პარტიის დამაარსებელი და ფუძემდებელი, აღნიშნავდა ფიზკულტურისა და სპორტის უდიდეს მნიშვნელობას.

საბჭოთა კონსტიტუციაში ხაზგასმულია ფიზიკური კულტურისა და სპორტის მნიშვნელობა, მისი დანიშნულება — ხელი შეუწყოს მშრომელთა ორგანიზებულ თვითმოქმედებას და პოლიტიკურ აქტივობას. პარტიისა და მთავრობის მზრუნველობის შედეგად ყველა პირობაა შექმნილი იმისათვის, რომ მშრომელთა ფართო მასები ჩაერთნენ ფიზკულტურულ-სპორტულ საქმიანობაში, რომ გამრავლდეს, ფიზკულტურული კოლექტივები.

ჩვენი ქვეყანა მოფენილია სასპორტო-ფიზკულტურული მოედნებითა და სტადიონებით, კლუბებითა და წყალჯომარდობის სადგურებით, სკოლებითა და ტექნიკუმებით. მრავალი უმაღლესი სასწავლებელი ამზადებს კვალიფიციურ კადრებს ფიზკულტურელთა და სპორტსმენთა აღსაზრდელად.

ფიზიკური წრთობის მნიშვნელობა ადამიანის ბრძოლისუნარიანობასა და შრომისუნარიანობაში ნათლად გვიჩვენა წარსულმა ომმა — საბჭოთა მეომრებმა მტრის ჯარების წინააღმდეგ ბრძოლაში გვიჩვენეს არა მარტო თავიანთი მორალური სიმტკიცე, არამედ აგრეთვე ფიზიკური ძალა და წრთობა, გამძლეობა და ამტანობა. ესეც დიდ სამამულო ომში მტერზე ჩვენი გამარჯვების ერთ-ერთი მნიშვნელოვანი ფაქტორი იყო. ფიზიკური გამძლეობის, ფიზიკური წრთობის მნიშვნელობა ყოველდღიურად ნათელი ხდება დაზგებთან თუ საკოლმეურნეო მინდვრებზე, მარტენის ღუმელებთან თუ კომბაინების საჭესთან, სადაც საბჭოთა ადამიანი მამაცური შრომის საუკეთესო მაგალითებს იძლევა.

ფიზკულტურა და სპორტი ჩვენში მშვიდობის საქმეს ემსახურება, საბჭოთა ხალხის მშვიდობიან შემოქმედებითს შრომას უწყობს ხელს. კომუნისტმა მშენებელი ხალხი ფიზკულტურელის საკავშირო დღეს ხვდება უდიდესი პოლიტიკური და სამეურნეო აღმავლობის ვითარებაში, ჩვენი პარტიის ცენტრალური კომიტეტის სექტემბრის, თებერვალ-მარტისა და ივნისის პლენუმების ისტორიულ გადაწყვეტილებათა განხორციელებისათვის ბრძოლის ვითარებაში, ხარაქიანი მოსავლის აღების კამპანიის, ჩვენი მრეწველობისა და ტრანსპორტის, მეცნიერებისა და კულტურის შემდგომი აყვავების ვითარებაში. და სასიხარულოა, რომ ფიზკულტურელთა და სპორტსმენთა ჩვენი მრავალმილიონიანი არმიის რიგებში ამ სახელოვანი შემოქმედებითი შრომის ადამიანებიც არიან. შრომასა და სწავლაში სახელმოხვეჭილი ადამიანები დღეს თავიანთ სპორტულ ოსტატობას, ფიზიკურ ძალასა და ძლიერებას, გამძლეობასა და სილამაზესაც გვიჩვენებენ. ამ არმიის რიგებში არიან ჩვენი რესპუბლიკის სახელგანთქმული სპორტსმენებიც და ფიზკულტურელებიც.

საბჭოთა პროფესიული სპორტსმენები მთელ მსოფლიოს აცვიფრებენ თავიანთი ოსტატობით. არ არსებობს სპორტის ისეთი სახეობა, რომელშიც უპირატესობა საბჭოთა ახალგაზრდებს არ მოეპოვებინოთ. მსოფლიო რეკორდების უდიდესი უმრავლესობა ჩვენს სპორტსმენებს აქვთ მოპოვებული და დამკვიდრებული. სპორტულ მსოფლიოში ჰქუხს ჩვენი რესპუბლიკის ისეთი სპორტსმენთა სახელები, როგორიც არიან ბალავაძე, დუმბაძე, დვალიშვილი, კარტოზია და მრავალი სხვა. მთელი საბჭოთა ხალხის სიყვაოული დაიმსახურეს ჩვენმა ფეხბურთელებმა. მსოფლიო ასპარეზობებზე, მსოფლიოს სასპორტო არენებზე საბჭოთა ახალგაზრდებმა არაერთხელ დაიცვეს თავისი საყვარელი სამშობლოს სპორტული ღირსება, არაერთხელ აუფრიალებიათ მათ ამაყად საბჭოთა სახელმწიფოს დროშა ნიშნად მსოფლიო ასპარეზობებზე გამარჯვებისა.

ფიზკულტურელის საკავშირო დღემ, რომელსაც მთელი ჩვენი ხალხი ასეთი სიყვარულით აღნიშნავს, უნდა გვიჩვენოს საბჭოთა სპორტის დიდება. ამასთანავე ამ დღემ უნდა აღგვაფრთოვანოს ფიზკულტურულ და სპორტულ საქმიანობაში მომავალი უკეთესი მაჩვენებლებისათვის. ჯერ კიდევ გვაქვს ამ სფეროში ნაკლოვანებები, ჯერ კიდევ ფართოდ მასობრივი არ გამხდარა ზოგან ფიზკულტურა და სპორტი, ჯერ კიდევ ვერ აგვიყვანია ფიზკულტურული და სპორტული მუშაობა იმ ზრუნვის დონემდე, რასაც პარტია და მთავრობა მისდამი იჩენენ. უდიდესი ამოცანები დგას ფიზკულტურული ორგანიზაციების წინაშე. ფიზიკური კულტურა და სპორტი ნამდვილად უნდა გახდეს მთელი ხალხის ჯანმრთელობის განმტკიცების საშუალებად. ეს კი მაშინ შეიძლება, როცა ფიზკულტურულ კოლექტივებში ჩავიბამთ მშრომელთა ფართო მასებს. ფიზკულტურა და სპორტი საყოველთაოსახალხო საქმეა. ფიზიკური კულტურის შემდგომი განვითარების მიზნით ვართრდ უნდა დავნერგოთ სამედიცინო მეცნიერების მიღწევები, მოწინავე ფიზკულტურელთა და სპორტსმენთა გამოცდილება, ვამრავლოთ ფიზკულტურული კოლექტივები, ვზარდოთ მათი შემადგენლობა.

შემდგომი წარმატებებისაკენ, ფიზკულტურელებო და სპორტსმენებო!

სსრ კავშირის მინისტრთა საბჭოში

მოსკოვის, ლენინგრადისა და სხვა ქალაქების სკოლებში ქალ-ვაჟთა ერთად სწავლების შემოღების შესახებ

სსრ კავშირის მინისტრთა საბჭომ დაადგინა:

1. მოსწავლეთა მშობლების სურვილისა და სკოლების მასწავლებელთა აზრის მიხედვით მოსკოვის, ლენინგრადისა და სხვა ქალაქების სკოლებში 1954-1955 სასწავლო წლიდან შემოღებულ იქნას ქალ-ვაჟთა ერთად სწავლება.

ქალთა და ვაჟთა სკოლების მოსწავლეთა ერთად სწავლება შემოღებულ იქნას I-IX კლასებში. მეათე კლასებში მომავალ სასწავლო წელს ერთად სწავლება არ იქნას შემოღებული.

2. დაევალოს მოკავშირე და ავტონომიური რესპუბლიკების მინისტრთა საბჭოებს, აგრეთვე სამხარეო და საოლქო აღმასკომებს მიიღონ საჭირო ღონისძიებანი და დახმარება გაუწიონ სახალხო განათლების ორგანოებს ერთად სწავლების შემოღებასთან დაკავშირებით.

მარნეულის რაიონმა კურის დამზადების გეგმა შეასრულა

მარნეულის რაიონის კოლმეურნეობებმა 17 ივლისისათვის 108,5 პროცენტით შეასრულეს სახელმწიფოსათვის 1954 წლის მოსავლის პურის დამზადების გეგმა (გარდა სიმინდისა).

გრძელდება სახელმწიფოსათვის პურის ჩაბარება მტს-ების მიერ შესრულებული სამუშაოებისათვის ნატურანაზღაურებისა და შესყიდვის სახელმწიფო გეგმის ანგარიშში.

საბჭოთა საქართველოს დღე

★ ★ ★

რესპუბლიკის ყველაზე დიდი ჰიდროელექტროსადგურის მშენებლობაზე

ლაჯანურჰესის მშენებლობა. (სპეც. კორ.). საქართველოს ყველაზე დიდი ჰიდროელექტროსადგურის ლაჯანურჰესის მშენებლობაზე დიდი შრომითი აღმავლობაა. ენერგომშენებლები წარმატებით ასრულებენ სამშენებლო-სამონტაჟო სამუშაოთა დავალებებს. მათ დაძლიეს მძიმე ზამთრის პირობებითა და მუშახელის ნაკლებობით გამოწვეული ჩამორჩენა, რომელიც პირველ კვარტალში ჰქონდათ, და მიმდინარე წლის პირველი ნახევრის სახელმწიფო გეგმა 105,1 პროცენტით გაანაღდეს.

დიდძალი მიწის, ბეტონის, აგრეთვე სამონტაჟო სამუშაოები შესრულდა ივნისში მშენებლობის ყველა მთავარ კვანძზე. მშენებლებს გაჰყავდათ გვირაბები, გზები, განაგრძობდნენ კლუბის, მაღაზიის, საცხოვრებელი სახლების აგებას, საძირკველი ჩაუყარეს აბანო-სამრეცხაოს, ამოჰყავდათ სამთო-სამრეწველო სკოლის შენობის კედლები და სხვ. გასული თვის დავალება მშენებლობაზე შესრულებულია 113,9 პროცენტით.

გვირაბების უბნებს შორის წინ მიდის ის უზანი, რომელსაც ინჟინერი ვ. კასრაძე ხელმძღვანელობს.

მაღალ საწარმოო მაჩვენებლებს აღწევენ მეარმატურეთა, ხუროთა და მებეტონეთა ი. ზიაბკინის კომპლექსური ბრიგადები, კალატოზების ი. დავითულიანისა და გ. ასათიანის, მებეტონეთა ს. სარიბეკოვის ბრიგადები.

კარგად მუშაობენ და მაღალ საწარმოო მაჩვენებლებს აღწევენ: კომკავშირული საგზურებით წელს აპრილში ჩამოსული ხუროების ბრიგადა, რომელსაც მეთაურობს გ. ჯიქიძე, მებეტონეთა ბრიგადა გ. დრეიძის ხელმძღვანელობით და მიწისმთხრელთა შ. კარტოზიას ბრიგადა. გვირაბგამყვანებიდან ყველაზე უკეთესი მაჩვენებლები აქვთ გ. გოლეთიანის, დ. სერდობინცევისა და დ. ოთარაშვილის ბრიგადებს.

ივლისის პირველი დეკადის შედეგები მოწმობს, რომ მშენებლები სულ უფრო აძლიერებენ მუშაობის ტემპს.

ჩაის ძირითადი ფოთლის დამზადება

საქართველოს ჩაის ტრესტის 16 ივლისის ცნობებით

(გეგმის შესრულება პროცენტობით)

რაიონები	წლიურისა	ივლისისა წინა თვეების დანაკლისის ჩათვლით
ბათუმის	53,8	48,8
ქობულეთის	47,4	32,6
ქედის	47,5	41,7
სულ აჭარაში	**48,9**	**36,6**
გალის	47,2	31,7
ოჩამჩირის	48,4	32,4
გულრიფშის	50,7	30,4
სოხუმის	43,3	26,6
გუდაუთის	47,4	30,8
სულ აფხაზეთში	**47,7**	**31,8**
მახარაძის	44,2	24,9
ჩოხატაურის	44,6	28,3
ლანჩხუთის	44,0	25,5
სამტრედიის	31,6	15,9
წულუკიძის	37,0	18,6
ქუთაისის	45,2	35,1
წყალტუბოს	54,6	49,3
ტყიბულის	40,1	30,2
ცხაკაიას	35,0	15,9
აბაშის	26,2	8,0
გეგეჭკორის	42,7	32,2
ზუგდიდის	39,4	20,5
წალენჯიხის	49,0	39,0
ჩხოროწყუს	48,6	32,1
ხობის	35,6	11,8
თერჯოლის	46,9	34,4
ზესტაფონის	68,7	40,0
სულ საქართველოს სს რესპუბლიკაში	**44,7**	**28,1**

შენიშვნა: წულუკიძისა და სამტრედიის რაიონების ცნობები არასრულია.

საქართველოს კომგაინერთა სოციალისტური შეჯიბრება

კომბაინერის მუშაობა შეფასდება არა მარტო სეზონური გამომუშავების, არამედ აგრეთვე დღიური დავალებათა შესრულების მიხედვით, არა მარტო მომკილი ჰექტარების რაოდენობის, არამედ უწინარეს ყოვლისა ჰექტარზე გალეწილი მარცვლეულის რაოდენობის მიხედვით.

სკკპ ცენტრალური კომიტეტის ივნისის პლენუმის დადგენილებიდან.

* * *

ვალდებულებები სრულდება

სართიჭალის მტს-ში

გიორგი სინჯიკაშვილი პურეულის მკის დაწყების პირველი დღიდანვე ნაყოფიერად მუშაობს. მან სოფელ სართიჭალის კოლმეურნეობაში „სტალინეც-6“ მარკის კომბაინით პირველ დღეს — 12 ივლისს მოსავალი აიღო 25 ჰექტარზე, გალეწა 29 ტონა, 13 ივლისს — 29 ჰექტარზე, გალეწა 38 ტონა, ხოლო 14 ივლისს — 31 ჰექტარზე ნაცვლად გეგმით გათვალისწინებული 12 ჰექტარისა. იგი იმისათვის იბრძვის, რომ სეზონში პურეული მომკას 500 ჰექტარზე, გალეწოს 650 ტონა ხორბალი.

ივამე ელადკავი სოფელ სართიჭალის კოლმეურნეობაში მუშაობს. 3 სამუშაო დღეში მან თავთავიანი მარცვლეული კულტურების მოსავალი აიღო 46 ჰექტარზე, გალეწა 74 ტონა. მისი ვალდებულებაა 25 სამუშაო დღეში პურეული მომკას 600 ჰექტარზე, გალეწოს 650 ტონა.

ალექსი სინჯიკაშვილმა ვალდებულებით უნდა მომკას 550 ჰექტარი, გალეწოს 600 ტონა ხორბალი. მან მხოლოდ 3 სამუშაო დღეში პურეული მომკა 75 ჰექტარზე, გალეწა 84 ტონა.

გრიგოლ ლუბჩენკო შეუფერხებლად ამუშავებს „სტალინეც-6“ მარკის კომბაინს სართიჭალის კოლმეურნეობაში. 2 სამუშაო დღეში მომკა 37 ჰექტარი, გალეწა 42 ტონა ხორბალი. იგი იბრძვის სეზონში 450 ჰექტარი პურის მომკისა და 500 ტონა ხორბლის გალეწვისათვის.

შირაქის მტს-ში

ივანე მელიქიშვილი ცნობილი კომბაინერია. მან სოფელ ყედის სტალინის სახელობის კოლმეურნეობაში 13 სამუშაო დღეში პურეული მომკა 280 ჰექტარზე, გალეწა 370 ტონა ხორბალი. მისი ვალდებულებაა სეზონში მოსავალი აიღოს 400 ჰექტარზე.

იოსებ ქიმოსელი „სტალინეც-6“ მარკის კომბაინით ამავე სოფლის კოლმეურნეობაში მუშაობს. მანქანის სრული დატვირთვით გამოყენების შედეგად 14 სამუშაო დღეში მომკა 240 ჰექტარი, გალეწა 500 ტონა. ნაკისრი ვალდებულებით სეზონში 390 ჰექტარი უნდა მომკას.

ტიმოთე გორდიკოვი წარმატებით მუშაობს. 8 სამუშაო დღეში მან პურეული მომკა 110 ჰექტარზე, გალეწა 290 ტონა. მისი პირობაა სეზონში მომკას 370 ჰექტარი.

ნიკოლოზ ზაგაიძე წარმატებით ასრულებს სოციალისტური შეჯიბრებით ნაკისრ ვალდებულებას. მან 12 სამუშაო დღეში მომკა 125 ჰექტარი, გალეწა 290 ტონა ხორბალი და ამით ნაკისრი ვალდებულება 50 პროცენტით გაანაღდა.

ვლადიმერ ბაღდასოვმა ნაკისრი ვალდებულება 55 პროცენტით გაანაღდა, მომკა 130 ჰექტარი, გალეწა 265 ტონა.

ულიანოვკის მტს-ში

გიორგი ბეგაშვილმა ვალდებულებით უნდა მომკას 300 ჰექტარი. მან 10 სამუშაო დღეში სოფელ ბოდბის ორჯონიკიძის სახელობის კოლმეურნეობაში „სტალინეც-6“ მარკის კომბაინით მომკა 200 ჰექტარი, გალეწა 317 ტონა.

ივამე ბაიდოშვილი სოფელ მაღაროს კოლმეურნეობაში მუშაობს. მან 10 სამუშაო დღეში პურეული მომკა 187 ჰექტარზე, გალეწა 412 ტონა და ამით ნაკისრი ვალდებულება 70 პროცენტით შეასრულა. თვითეულ ჰექტარზე მის მიერ გალეწილია 22 ცენტნერი ხორბალი.

დავით ნავრზაშვილმა 11 სამუშაო დღეში მოსავალი აიღო 152 ჰექტარზე, გალეწა 257 ტონა. თვითეულ ჰექტარზე 16,8 ცენტნერი ხორბალია მიღებული.

სსრ კავშირის ორდენებისა და მედლების გადაცემა

ამ დღეებში საქართველოს სსრ უმაღლესი საბჭოს პრეზიდიუმში სსრ კავშირის ორდენები და მედლები გადასცეს სსრ კავშირის კავშირგაბმულობის წამყვანი პროფესიების, უმაღლესი, უფროსი და საშუალო შემადგენლობის მუშაკთა დიდ ჯგუფს (საქართველოს სს რესპუბლიკაში), რომელნიც დაჯილდოებული არიან ნამახსოვრობისა და უმწიკვლო მუშაობისათვის. სსრ კავშირის უმაღლესი საბჭოს პრეზიდიუმის სახელით ჯილდოები გადასცა საქართველოს სსრ უმაღლესი საბჭოს პრეზიდიუმის თავმჯდომარემ ამხ. მ. დ. ჩუბინიძემ.

უმაღლესი ჯილდო — **ლენინის ორდენი** — გადაეცა თბილისის სატელეფონო სადგურის ზედამხედველს გ. კ. აღამალოვს, თბილისის ფოსტის გადაზიდვის განყოფილების საფოსტო ვაგონის უფროსის თინაშვილს ა. ო. არაქელოვს, თბილისის სატელეფონო სადგურის უფროს ტელეფონისტს ქ. ა. ბენდუქიძეს, საქალაქთაშორისო კაბელის კვანძის უფროსს კ. მ. ვაშაკიძეს, თბილისის სატელეფონო სადგურის მექანიკოს-ტექნიკოსს ნ. მ. დანჩენკოს, რადიოკავშირგაბმულობისა და რადიომაუწყებლობის დირექციის სახელოსნოების უფროსს გ. ლ. ჯაჯვაძეს, რადიოტრანსლაციის ქსელის დირექციის უფროსს ფ. გ. ზაქარაიას, ეურნალ-გაზეთების ექსპედიციის დამხარისხებელს ს. ე. კაკაძეს, გზავნილების კონტროლის ბიუროს უფროსს გ. ი. ქვარაიას, სამმართველოს ფელდიეგერს გ. ნ. კინდიაკოვს, თბილისის ფოსტის გადაზიდვის განყოფილების ნაწილის უფროსს ლ. გ. მაზმანიდის, თბილისის სატელეფონო სადგურის განყოფილების უფროსს ი. პ. მაისურაძეს, საქალაქთაშორისო სატელეფონო სადგურის ინსტრუქტორ ნ. ი. მარქაროვას, თბილისის კავშირგაბმულობის სახაზო-ტექნიკური კვანძის ინჟინერს რ. თ. ფარცხალაძეს, რადიოკავშირგაბმულობისა და რადიომაუწყებლობის დირექციის ტექნიკოსს პ. ო. პახლავუნს, თბილისის სატელეფონო სადგურის ზედამხედველს ი. ნ. ხმელევსკის, საქალაქთაშორისო საკაბელო კავშირგაბმულობის კვანძის ინჟინერს გ. პ. შენგელიას და სხვებს. ლენინის ორდენი მიიღო 66 კაცმა.

შრომის წითელი დროშის ორდენი მიიღეს რადიოსატრანსლაციო ქსელის დირექციის უფროსმა ეკონომისტმა მ. ი. აბდალაძემ, საქალაქთაშორისო სატელეფონო სადგურის უფროსმა ტელეფონისტმა ქ. ქ. ბახუტაშვილმა, თბილისის ფოსტის გადაზიდვის განყოფილების ინსტრუქტორმა ა. ი. გეგეშიძემ, კავშირგაბმულობის სამინისტროს რწმუნებულის მოადგილემ ნ. ვ. ჯავახიშვილმა, თბილისის ფოსტის გადაზიდვის განყოფილების კონტროლიორმა ტ. კ. კარაპეტიანმა, სამმართველოს ხელმძღვანელის უფროსმა ა. მ. მაკალათიამ, თბილისის კავშირგაბმულობის სახაზო-ტექნიკური კვანძის უფროსმა პ. ი. მდივანმა, თბილისის ფოსტის გადაზიდვის განყოფილების უფროსმა ა. პ. ორჯონიკიძემ, თბილისის ფოსტის გადაზიდვის განყოფილების საფოსტო ვაგონის უფროსმა ნ. ლ. პაკორიამ, რადიოცენტრის ტექნიკოსმა ი. მ. ჩიკვაიძემ და სხვებმა, სულ 29 კაცმა.

„საპატიო ნიშნის“ ორდენი გადაეცა სსრ კავშირის კავშირგაბმულობის სამინისტროს რწმუნებულს საქართველოს სს რესპუბლიკაში გ. ა. ქრიტესაშვილს და თბილისის ტელეგრაფის უფროსს მ. ნ. ინაურს.

მედლით „შრომითი მამაცობისათვის“ დაჯილდოებულთა შორის არიან რადიოკავშირგაბმულობისა და რადიომაუწყებლობის დირექციის უფროსი ლ. ხ. აღაბაბოვი, რადიოსატრანსლაციო ქსელის დირექციის ზედამხედველი მ. ე. აკიმოვი, რადიოცენტრის ინჟინერი გ. მ. ბაბაჯანოვი, კავშირგაბმულობის საქალაქთაშორისო საკაბელო კვანძის ბრიგადის უფროსი მ. კ. გაჩეჩილაძე, რადიოცენტრის ტექნიკოსი დ. ა. ჯულუხაძე, სამმართველოს ინჟინერი ა. ვ. ერზინკიანი, თბილისის ფოსტის გადაზიდვის განყოფილების დამხარისხებელი ა. გ. ზაზიევა, თბილისის სატელეფონო სადგურის უფროსი კ. ი. წერეთელი და სხვები, სულ 86 კაცი.

მედალი „შრომითი წარჩინებისათვის“ მიიღეს თბილისის ფოსტის გადაზიდვის განყოფილების დამხარისხებელმა რ. ტ. ავანესოვამ, თბილისის სატელეფონო სადგურის ზედამხედველმა ა. მ. ანტონიანმა, საქალაქთაშორისო სატელეფონო სადგურის ტელეფონისტმა ვ. დ. ბერიძემ, რადიოცენტრის ცვლის ინჟინერმა ი. ა. გიორგაძემ, რადიოცენტრის ინჟინერმა ვ. გ. ულენტმა, საქალაქთაშორისო სატელეფონო სადგურის ინსტრუქტორმა ე. კ. კონტრიძემ, თბილისის სატელეფონო სადგურის ზედამხედველმა ტ. ა. ელისაშვილმა და სხვებმა, სულ 107 კაცმა.

დაჯილდოებულთა სახელით ქ. ქ. ბახუტაშვილმა, ფ. გ. ზაქარაიამ, პ. ა. ჩაჩხიანმა, გ. ა. ქრისტესაშვილმა მხურვალე მადლობა უძღვნეს კომუნისტურ პარტიასა და საბჭოთა მთავრობას მათი შრომის მაღალი შეფასებისათვის.

დასასრულ ამხ. მ. დ. ჩუბინიძემ გულთბილად მიულოცა დაჯილდოებულთ და უსურვა შემდგომი წარმატებანი მუშაობაში. (საქდესი).

★

მოვიდა კურის უხვი მოსავალი

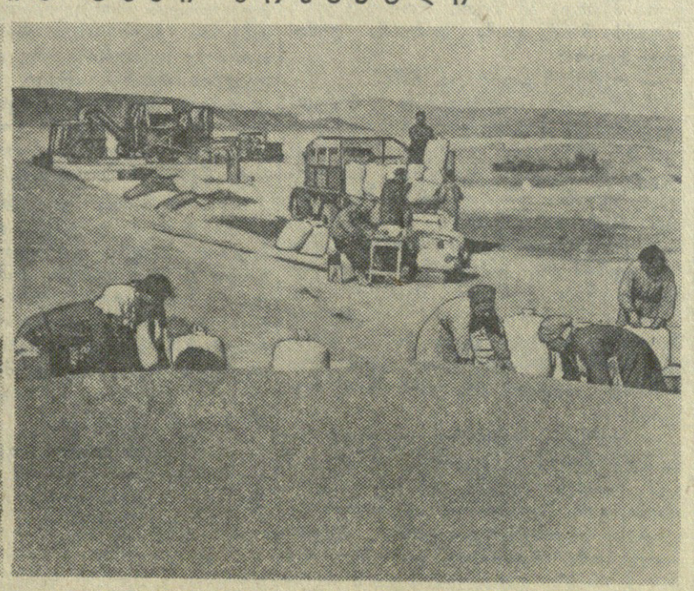

მარცხნივ — წითელწყაროს რაიონის სოფელ არბოშიკის კალინინის სახელობის კოლმეურნეობის კურის ყანაში. მარჯვნივ — ამავე რაიონის სოფელ მირზაანის მე-18 პარტყრილობის სახელობის კოლმეურნეობის წევრები კურის ხვავთან მუშაობის დროს. ფოტო შ. გოჭაძისა.

საქართველოს სსრ მხატვრული თვითმოქმედების მე-8 რესპუბლიკური ოლიმპიადის ორგანიზაციო კომიტეტში

გაიმართა საქართველოს სსრ მხატვრული თვითმოქმედების მე-8 რესპუბლიკური ოლიმპიადის საორგანიზაციო კომიტეტის სხდომა, რომელზეც მოსმენილ იქნა საქართველოს სსრ კულტურის სამინისტროს კულტურულ-საგანმანათლებლო დაწესებულებების საქმეთა მთავარი სამმართველოს უფროსის ი. ახვლედიანის მოხსენება ოლიმპიადისათვის მზადების მიმდინარეობის შესახებ.

აღინიშნა, რომ საქართველოს მხატვრული თვითმოქმედების ადგილობრივი დათვალიერებისა და მე-8 რესპუბლიკური ოლიმპიადისათვის მზადება რესპუბლიკის მთელ რიგ რაიონებში (გეგეჭკორის, თელავის, ორჯონიკიძის, მახარაძის, ამბროლაურის, მაიაკოვსკის, გორისა და სხვ.) დამაკმაყოფილებლად მიმდინარეობს. ამასთან ერთად, ზოგიერთი რაიონის (მაგალითად, სიღნაღის, გურჯაანის, კასპის, ყაზბეგის, ქლუხორისა და სხვ.) ადგილობრივი დათვალიერების საარაონო კომისიებმა სათანადოდ ვერ გაშალეს მუშაობა მხატვრული თვითმოქმედი კოლექტივების მოსამზადებლად, ზოგიერთ საკლუბო დაწესებულებაში ჯერ კიდევ ჩამოყალიბებული არ არის მხატვრული თვითმოქმედების კოლექტივები, ხოლო სადაც ჩამოყალიბებულია, ჯერ კიდევ არა აქვთ დაზუსტებული რეპერტუარი.

ავტონომიური რესპუბლიკების, საოლქო, ყველა საქალაქო და საარაონო ადგილობრივი დათვალიერების კომისიებს დაევალათ განახორციელონ საჭირო და ქმედითი ღონისძიებანი, რომ მხატვრული თვითმოქმედი კოლექტივები მაღალ იდეურ დონეზე მოემზადონ მხატვრული თვითმოქმედების ადგილობრივი დათვალიერებისა და რესპუბლიკური ოლიმპიადისათვის.

საორგანიზაციო კომიტეტმა განიხილა აგრეთვე საკითხი მხატვრული თვითმოქმედების მე-8 რესპუბლიკური ოლიმპიადის სარეპერტუარო კომისიის შემადგენლობის შესახებ.

სარეპერტუარო კომისია დამტკიცდა შემდეგი შემადგენლობით: პ. კანდელაკი (თავმჯდომარე), ი. ახვლედიანი (თავმჯდომარის მოადგილე), ვ. კარსანიძე, ა. მაჭავარიანი, გ. კოკელაძე, დ. ჯავრიშვილი, ნ. დოლონაძე, გ. გრიგოლიშვილი, მ. შუბაშიკელი, უ. ჯაფარიძე და ა. ჩხარტიშვილი. (საქდესი).

თევზის აღებისა და დასილოსების მიმდინარეობა კოლმეურნეობებში

(საქართველოს სსრ სოფლის მეურნეობის სამინისტროს 1954 წლის 15 ივლისის ცნობებით)

რაიონები	ბუნებრივი თევზის აღება	ხელოვნური გამოჩეკვა
	გეგმის შესრულება პროცენტობით	
ახალქალაქის	4,0	9,3
ბოგდანოვკის	0,9	11,4
ახალციხის	37,7	15,9
ადიგენის	12,2	0,9
ასპინძის	46,9	34,3
ხაშურის	115,0	2,0
ქარელის	99,2	12,2
გორის	167,2	16,6
კასპის	231,0	21,0
ბორჯომის	0,1	2,7
წალკის	8,5	29,6
დუშეთის	139,5	13,8
თეთრი წყაროს	91,7	43,1
თიანეთის	130,5	10,1
ყაზბეგის	220,0	0
გურჯაანის	245,5	36,2
კაპრეთის	206,5	52,9
სიღნაღის	487,4	31,9
წითელწყაროს	231,0	83,8
თელავის	489,5	16,4
ახმეტის	90,5	1,0
ყვარლის	310,3	9,2
ლაგოდეხის	220,0	2,1
გარეუბნის	165,1	17,3
მცხეთის	434,5	1,7
გარდაბნის	145,2	3,8
მარნეულის	200,4	34,5
ბოლნისის	197,3	22,3
საგარეჯოს	137,8	29,0
დმანისის	38,2	88,0
სამხრეთ ოსეთის ავტ. ოლქის	52,9	7,0
აბაშის	0	0
ცხაკაიას	0	0
გეგეჭკორის	0	0
ზუგდიდის	0	0
ხობის	0	0
წალენჯიხის	0	0
ჩხოროწყუს	0	0
მახარაძის	0	0
ლანჩხუთის	0	0
ჩოხატაურის	0	0
ფოთის	74,0	0
ქუთაისის	20,0	0
წყალტუბოს	—	0
სამტრედიის	0	0
წულუკიძის	0	0,9
ვანის	—	2,9
მაიაკოვსკის	0	0
ზესტაფონის	10,0	8,6
თერჯოლის	—	0
ჭიათურის	71,0	2,2
საჩხერის	28,0	0,5
ორჯონიკიძის	7,0	0,1
ტყიბულის	0	0
ონის	1,1	0
ამბროლაურის	5,0	0,5
ცაგერის	20,0	1,8
ლენტეხის	0	0
მესტიის	0	0
ჭალუხორის	3,5	36,7
აფხაზეთის ასსრ	5,3	0
აჭარის ასსრ	1,7	0
სულ რესპუბლიკაში	**56,6**	**17,5**

მოსავლის სწრაფად და უდანაკარგოდ აღებისათვის

ხალისიანი შრომის დღეები

ქათარაშენის ველზე თვითმავალი კომბაინის გუგუნი ისმოდა. კომბაინს სამოცამდე კოლმეურნე მიჰყვებოდა და თავთავებს კრეფდა. ხანში შესული რამდენიმე კოლმეურნე ახალგაზრდებთან ერთად გალეწილ მარცვალს ტომრებში ყრიდა, წონიდა და საველე კალოზე გასაშრობად ეზიდებოდა. კომბაინთან სოფელ დირბის (ქარელის რაიონი) კოლმეურნეობის თავმჯდომარე ს. ბრეგვაძე დაგვიხვდა.

— ამ ადგილს ქათარაშენის ველი ეწოდება. შავმიწა ნოყიერ ნიადაგზე პურეული მალე შემოდის და მოსავლის აღებასაც პირველად ამ ნაკვეთებიდან ვიწყებთ,—განაცხადა კოლმეურნეობის თავმჯდომარემ და საველე კალოზე დახვავებული მარცვლეულისაკენ გაიშვირა ხელი. აქ რუსის მტს-ის თვითმავალი კომბაინის საჭეს რომ მართავდა, ეს კომბაინერი ივანე მაზმიშვილი იყო. მას მრავალჯერ უსახელებია თავი პურის უდანაკარგოდ აღებაზე. წელს მას ახლად მიღებული კომბაინი ჩააბარეს, პირველ ორ დღეს მან მოსავალი აიღო 16 ჰექტარზე და ყოველ ჰექტარზე გალეწა 16 ცენტნერი ქერი.

მოწინავე კომბაინერი ი. მაზმიშვილი ჩაბმულია კომბაინერთა სოციალისტურ შეჯიბრებაში, ნაკისრი აქვს ვალდებულება მოსავალი აიღოს 380 ჰექტარზე ნაცვლად გეგმით გათვალისწინებული 180 ჰექტარისა.

დირბის კოლმეურნეობის იმ ნაკვეთში, რომელსაც „ნაფუძრები“ ეწოდება ორი კომბაინი „სტალინეც-6“ იღებს ესპარცეტს. კომბაინერებს გიორგი მაზმიშვილს და ვლადიმერ ცქიფურს ერთმანეთი შეჯიბრებაში ჰყავთ გამოწვეული. აქ შრომა ისეა მოწყობილი, რომ თივის აღება, გალეწილი მარცვლისა და ნამჯის დაბინავება გეგმაზომიერად მიმდინარეობს. პირუტყვის საკვების მომპოვებელი ბრიგადის ზრიგადირს გ. ქვრივიშვილს საზიდავად 30 ურემი აქვს გამოყოფილი. ფერმის ეზოში თივის მიზიდვა, გაშრობა და დაზვინვა დროულად წარმოებს. კომბაინერებთან რომ მივედით, იქ დაგვიხვდა ფერმის აგიტატორი ვ. მეგრელიშვილი. მან კომბაინერებს და საკვების მომპოვებელი ბრიგადის წევრებს გააცნო გაზეთ „კომუნისტში“ მოთავსებული მასალები საქართველოს კომბაინერთა შორის სოციალისტური შეჯიბრების მიმდინარეობის შესახებ და ყურადღება გაამახვილა პირუტყვისათვის მტკიცე საკვები ბაზის შექმნაზე.

სოფელ ბრეთის სტალინის სახელობის კოლმეურნეობის კომკავშირელები კარგად მუშაობენ პირუტყვის საკვების მოპოვების საქმეში. კომკავშირულმა ორგანიზაციამ (მდივანი ა. ედილაშვილი) სპეციალურად განიხილა საკითხი თივის აღებასა და დაბინავებაში კომკავშირელთა მონაწილეობის შესახებ. მათი ინიციატივით კოლმეურნეობაში 45 ჰექტარზე აიღეს მოსავალი და დაბინავეს 300 ცენტნერი თივა. ამ მხრივ განსაკუთრებით კარგად იმუშავეს კომკავშირელებმა ბ. გოგიჩაშვილმა, შ. ფუბითიძემ, ვ. ძმორაშვილმა, შ. ზექალაშვილმა. პურეულის აღებაზე პირველი დღიდანვე დაწინაურდა აგრეთვე აგარის მტს-ის კომბაინერი ზ. ჩუტკერაშვილი. მან „სტალინეც-6“ მარკის კომბაინით სოფელ ქვენატკოცის კოლმეურნეობაში უკვე დაამთავრა ქერის აღება და დაიწყო პურის მკა. მოსავლის აღებას შეუდგნენ კომბაინერები გ. ფუხაშვილი, გ. ნოზაძე.

გამოვლინდა ნაკლოვანებანიც. სოფელ ახალსოფლის კოლმეურნეობაში პურს მკის კომბაინერი გ. სარქისოვი. მან რამდენჯერმე შემოუარა ყანას და იმის გამო, რომ ხელი არ შეუწყეს, მუშაობა შეაჩერა. ორი დღე სარქისოვი ქარელში უსაქმოდ დადიოდა. მან ისიც კი გაბედა, რომ 12 ივლისს თავის თანამშრომელ დაურეკა და აუკრძალა უიმისოდ არ ემუშავებინათ კომბაინი. საკვირველია, რომ ამ მდგომარეობის სასწრაფოდ გამოსწორებისათვის ქარელის მტს-ის ხელმძღვანელობას ზომები არ მიუღია.

ზოგიერთი ხელისშემშლელი მიზეზი აქვთ რუსის მტს-ის მექანიზატორებსაც. აქ რამდენიმე ხნის წინათ დამთავრდა სასადილოს შენობის აგება, ხოლო რაიკოოპკავშირს დღემდე არ შეუწყვეტია თავი იქ სასადილოს მოწყობისათვის.

ამ ნაკლოვანებათა გამოსწორებით, მოწინავეთა გამოცდილების დანერგვით უზრუნველვყოთ მოსავლის სწრაფად და უდანაკარგოდ აღება — ასეთია ქარელის რაიონის მშრომელთა ამოცანა.

ვ. გურგენიძე,
„კომუნისტის“ საკ. კორესპონდენტი.

მოსავლის აღების ჯემპი ძლიერდება

ბოლნისის რაიონის თამარისის მტს-ის ზონის მოწინავე კოლმეურნეობებმა მექანიზატორთა დახმარებით დროულად დაამთავრეს ქერის მკა. გაჩაღდა ხორბლის აღება. 5 დღეში კოლმეურნეობებში აღებული იყო 1.504 ჰექტარი პურეული. ზოგიერთ კოლმეურნეობაში უკვე მთავრდება მოსავლის აღება.

კოლმეურნეებმა და მექანიზატორებმა გადაწყვიტეს მოსავლის აღება და სახელმწიფოსადმი პურის ჩაბარება 20 ივლისისათვის დაამთავრონ. ნაკისრ ვალდებულებათა გასანაღდებლად თავდადებულად მუშაობენ კომბაინერები ვ. გასანოვი და გ. ყურბანოვი, რომლებიც სოფელ ფახრალოს კოლმეურნეობა „პობედის“ ნაკვეთებზე „სტალინეც-6“ მარკის კომბაინებით ყოველდღიურად 30 ჰექტარ პურეულს მკიან და ჰექტარზე საშუალოდ 14-15 ცენტნერ მარცვალს ლეწავენ.

წარმატებას მიაღწია აგრეთვე კომბაინერმა ა. ახმედოვმა, რომელმაც „სტალინეც-6“ მარკის კომბაინით 6 საშუშაო დღეში 130 ჰექტარზე აიღო მოსავალი და ჰექტარზე საშუალოდ 20 ცენტნერი მარცვლეული გალეწა.

მოსავლის აღების ტემპი ყოველდღიურად ძლიერდება.

რ. დავითური,
„კომუნისტის“ საკ. კორესპონდენტი.

მზადდება რკინიგზელის საკავშირო დღისათვის

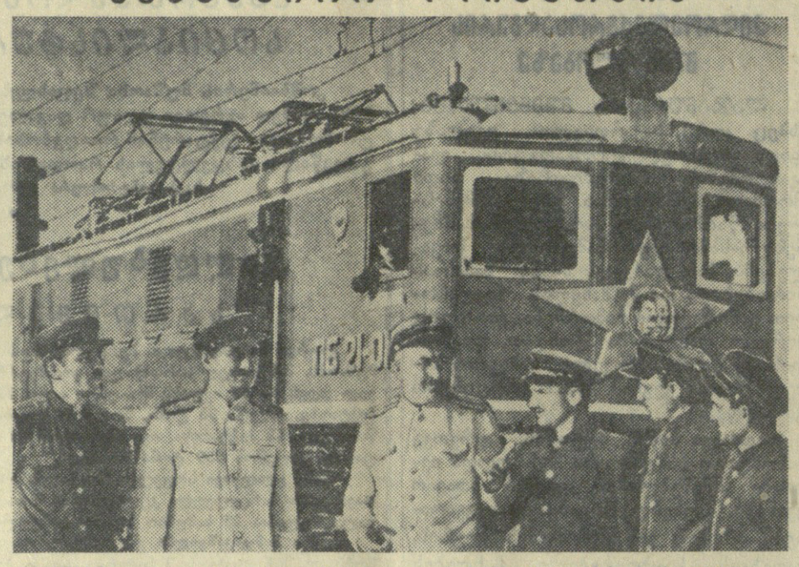

თბილისი. პირველი საბჭოთა ელექტრომავალი პ. ბ.-21-01 და მისი მომსახურე ბრიგადა. **სურათზე** (მარცხნიდან მარჯვნივ): მემანქანეები — ბ. დუნდუა, ი. კიკნაძე, უფროსი მემანქანე ვ. სახელაშვილი და მემანქანის თანაშემწეები — ო. ბებუთიშვილი, გ. ნათიძე და ი. ივანოვი.

ფოტო შ. ჩხეტიანისა.

★

პირველ სამგზავრო ელმავალზე

საინტერესო ისტორია აქვს მოსკოვის ქარხანა „დინამოს“ მიერ 1934 წელს პირველად გამოშვებულ ელექტრომავალს „პ. ბ.-21-01-ს“... გამოშვების პირველ წელს ეს ელექტრომავალი მუშაობდა თბილისი-ხაშურის გადასარბენზე, სადაც მან გაირბინა 177.000 კილომეტრი. 1940 წელს აღნიშნული ელექტრომავალი გადაეცა იაროსლავის რკინიგზას, შემდეგ ელექტრომავალმა მოიარა კიდევ რამდენიმე რკინიგზა და 14 წლის შემდეგ, სულ რამდენიმე კვირის წინათ, იგი კვლავ თბილისელ მეელმავლეებს დაუბრუნეს.

ამ „დამსახურებულ“ ელექტრომავალს უკვე საფუძვლიანი შეკეთება უნდოდა. იგი ჩაბარეს თბილისის საელმავლო დეპოს პირველი კლასის მემანქანეს ვ. სახელაშვილს, რომელმაც დიდი შრომა და ენერგია დახარჯა მის გასაჯანსაღებლად.

ამჟამად ელექტრომავალი უკვე ჩართულია მოძრაობაში და დაჰყავს სამგზავრო მატარებლები. ელექტრომავალს მომსახურებას უწევენ წარჩინებული მემანქანეები ვ. სახელაშვილი, ლ. სამსონოვი და ი. კიკნაძე. ამ საელმავლო ბრიგადამ იკისრა რკინიგზელის დღის აღსანიშნავად ელექტრომავლის ყოველთვიური გარბენა აიყვანოს 15.000 კილომეტრამდე და უზრუნველყოს ელექტრომავლის ურემონტოდ გარბენა ნახევარ მილიონ კილომეტრზე.

მოღრეიფე სამეცნიერო საღგურები ცენტრალური არქტიკის ყინულებზე

მიმდინარე წლის გაზაფხულზე ჩრდილოეთის საზღვაო გზის მთავარ სამმართველომ სსრ კავშირის მეცნიერებათა აკადემიასთან ერთად ცენტრალური არქტიკის მოღრეიფე ყინულებზე მოაწყო 2 სამეცნიერო საღგური სამეცნიერო-კვლევითი მუშაობის გასაგრძობად ჩრდილოეთ ყინულოვან ოკეანეში.

ორივე საღგურზე სამეცნიერო მუშაობა წარმოებს პროგრამით, რომელიც მოიცავს არქტიკის შესახებ ცოდნის ყველა დარგს. საღგურებზე შექმნილია ლაბორატორიები. რეგულარულად წარმოებს სიღრმის გაზომვა, ატმოსფეროს, ოკეანის ფსკერის გეოლოგიის შესწავლა და მთელი რიგი ოკეანოგრაფიული დაკვირვებანი. საღგურები განლაგებულია მრავალი წლის ყინულის ველებზე. საღგურების თანამშრომლები დგანან ასაწყობ მოძრავ სახლებსა და დათბუნებულ კარვებში და უზრუნველყოფილ არიან სურსათის მარაგით. საცხოვრებელ საღგომებს ათობიენ ქვანახშირითა და გაზით. საღგურებს მომსახურებას უწევენ ვერტმფრენები, ტრაქტორები და ავტომობილები.

ერთ სამეცნიერო საღგურს, რომელიც ყინულზე გადავიდა ჩრდილოეთის განედის 86° და 00' და დასავლეთის გრძედის 175° და 45' მეთაურობს გეოგრაფიის მეცნიერებათა კანდიდატი, სოციალისტური შრომის გმირი ა. თ. ტრეშნიკოვი. საღგური დრეიფობს ჩრდილო-აღმოსავლეთის მიმართულებით და ამა წლის 15 ივლისს იმყოფებოდა ჩრდილოეთის განედის 88° და 02' და დასავლეთის გრძედის 151° და 40' რაიონში.

მეორე სამეცნიერო საღგურს მეთაურობს გეოგრაფიის მეცნიერებათა კანდიდატი ე. ი. ტოლსტიკოვი. ეს საღგური ყინულზე გადავიდა ჩრდილოეთის განედის 75° და 48' და დასავლეთის გრძედის 175° და 25' რაიონში და ახლა დრეიფობს ჩრდილო-დასავლეთის მიმართულებით. საღგურის კოორდინატები ამა წლის 15 ივლისს იყო ჩრდილოეთის განედის 77° და 22' და აღმოსავლეთის გრძედის 174° და 20'.

მოღრეიფე ყინულებზე საღგურთა გადასვლა განახორციელა მაღალი განედის საჰაერო ექსპედიციამ.

ამავე დროს ექსპედიციამ ვრცელი სამეცნიერო-კვლევითი მუშაობა შეასრულა ჩრდილოეთის ყინულოვანი ოკეანის ცენტრალურ ნაწილში. დაწვრილებით არის გამოკვეული პოლუსის ახლო რაიონი მ. ვ. ლომონოსოვის სახელობის წყალქვეშა ქედის განვრცობის ზოლში და კონტინენტის დახრის რაიონი ჩუკოტის ზღვის ჩრდილოეთ ნაწილში.

მოღრეიფე სამეცნიერო საღგურებთან დამყარებულია რეგულარული რადიო და საავიაციო კავშირი. საღგურის თანამშრომლებისათვის კონტინენტიდან გადაიქვთ წერილები, ამანათები და გაზეთები, აგრეთვე ახალი ბოსტნეული და ხილი. მოღრეიფე საღგურების ყველა თანამშრომელი კარგად არის და წარმატებით ასრულებს დაკისრებულ სამეცნიერო-კვლევითს საშუშაოს. (საკდესი).

საბჭოთა კავშირ-ფინეთის კომუნიკე

სსრ კავშირის საგარეო საქმეთა მინისტრ ვ. მ. მოლოტოვსა და ფინეთის საგარეო საქმეთა მინისტრ ურხო კეკონენს შორის მოლაპარაკების შესახებ

მოსკოვში სავაჭრო მოლაპარაკების დროს, რომელიც დამთავრდა 1954 წლის 17 ივლისს, საბჭოთა კავშირის საგარეო საქმეთა მინისტრ ვ. მ. მოლოტოვსა და ფინეთის საგარეო საქმეთა მინისტრ უ. კეკონენს შორის საუბრები იყო აგრეთვე ზოგად საკითხებზე.

ამ საუბრების დროს, რომლებიც მეგობრულ ატმოსფერაში მიმდინარეობდა, მხარეებმა ცხადყვეს, რომ მათ შორის ფართო ურთიერთგაგებაა და დადგნენ შემდეგ საერთო აზრს.

საბჭოთა კავშირის მთავრობას და ფინეთის მთავრობას მიაჩნიათ, რომ შექმნილ ვითარებაში უმნიშვნელოვანესი ამოცანაა შენელდეს საერთაშორისო ურთიერთობის დაძაბულობა. ორივე მთავრობა დარწმუნებულია, რომ ახლა აუცილებლად საჭიროა ყველა სახელმწიფოს ღონისძიებათა გაერთიანება მშვიდობისა და უშიშროების უზრუნველსაყოფად. ხალხთა უშიშროების უზრუნველყოფა შეუძლია მხოლოდ ყველა სახელმწიფოს კოლექტიურ ღონისძიებებს, მიუხედავად იმისა, თუ რა საზოგადოებრივი წყობილებაა ამ სახელმწიფოებში, რადგან მშვიდობისათვის ბრძოლა და ახალი ომის საფრთხის წინააღმდეგ ბრძოლა ყველა ქვეყნის საერთო ინტერესებს შეესაბამება. საბჭოთა კავშირის მთავრობა და ფინეთის მთავრობა, რომელნიც მოქმედებენ მეგობრობის, თანამშრომლობისა და ურთიერთდახმარების შესახებ 1948 წლის 6 აპრილს დადებული ხელშეკრულების მიხედვით და ხელმძღვანელობენ სურვილით, რომ თავიანთი წვლილი შეიტანონ ხალხთა მშვიდობისა და უშიშროების უზრუნველყოფაში, აცხადებენ, რომ ისწრაფვიან ყოველი ღონისძიებით შეუწყონ ხელი საერთაშორისო მშვიდობისა და უშიშროების დამყარებას გაერთიანებული ერების ორგანიზაციის პრინციპების შესაბამისად.

ისწრაფვიან რა საბჭოთა კავშირსა და ფინეთს შორის მეგობრული ურთიერთობის განმტკიცებასა და შემდგომ განვითარებას, სსრ კავშირისა და ფინეთის მთავრობები შეთანხმდნენ, რომ საელჩოებად გარდაქმნან სსრ კავშირის მისია ჰელსინკში და ფინეთის მისია მოსკოვში და გაცვალონ ელჩები.

საერთაშორისო ურთიერთობის დაძაბულობის შენელებისათვის

16 ივლისს მოსკოვში გაიმართა დედაქალაქის საზოგადოებრიობის შეხვედრა მშვიდობის მსოფლიო საბჭოს ბერლინის საგანგებო სესიისა და საერთაშორისო ურთიერთობის დაძაბულობის შენელებისათვის სტოკჰოლმის საერთაშორისო კონფერენციის მონაწილეებთან.

საბჭოთა კავშირის პოლიტიკური და მეცნიერული ცოდნის გამავცელებელი საზოგადოების ცენტრალური ლექტორიუმის დიდ დარბაზში შეიკრიბა ფაბრიკა-ქარხნების, საზოგადოებრივი ორგანიზაციების კოლექტივთა ათასზე მეტი წარმომადგენელი, მეცნიერების, ლიტერატურისა და ხელოვნების მუშაკები. დარბაზში არიან სხვადასხვა ქვეყნის თვალსაჩინო საზოგადო მოღვაწეები, ხალხთა მშვიდობისა და მეგობრობისათვის, საერთაშორისო დაძაბულობის შენელებისათვის აქტიური მებრძოლები.

საღამოს გახსნისას საბჭოთა კავშირის მშვიდობის დაცვის კომიტეტის თავმჯდომარემ ნ. ს. ტიხონოვმა აღნიშნა, რომ ხალხთა მოსწრაფება მშვიდობისადმი მძლავრი ძალა გახდა. მოსახლეობის სულ უფრო ფართო ფენები ადგებიან მშვიდობის აქტიური დაცვის გზას, ილაშქრებენ საერთაშორისო ურთიერთობის დაძაბულობის გამწვავების წინააღმდეგ. მსოფლიოს უბრალო ადამიანებმა მხურვალედ დაუჭირეს მხარი მშვიდობის მსოფლიო საბჭოს ბერლინის საგანგებო სესიის და საერთაშორისო ურთიერთობის დაძაბულობის შენელებისათვის სტოკჰოლმის საერთაშორისო კონფერენციის გადწყვეტილებებს.

ვრცელი სიტყვა წარმოთქვა მშვიდობის მსოფლიო საბჭოს მდივანმა „ხალხთა შორის მშვიდობის განმტკიცებისათვის“ საერთაშორისო სტალინური პრემიის ლაურეატმა იზაბელა ბლუმმა. მან გააშუქა მშვიდობის მსოფლიო საბჭოს ბერლინის საგანგებო სესიის და საერთაშორისო ურთიერთობის დაძაბულობის შენელებისათვის სტოკჰოლმის საერთაშორისო კონფერენციის მონაწილეებისათვის მიღებული გადაწყვეტილებანი. მან ასევე ასახელა ინდოეთის, ინდონეზიის, ბირმისა და ეგვიპტის ხელმძღვანელთა ბრძოლა ინდოჩინეთის ომის ალაფვის, ინდოჩინეთის ომის ალაფვის, ინდოჩინეთის ომის ალაფვის,

მჯერეთ დავიცვათ ჩვენი დიადი სამშობლოს სპორტული ღირსება

★ ★

მაღაროელი ფიზკულტურელები

ჭიათურა. (საკ. კორ.). კაგანოვიჩის სახელობის მაღაროში დიდი ყურადღება ექცევა ფიზკულტურულ მუშაობას. სასპორტო საზოგადოება „მეტალურგის“ საბჭოს ხელმძღვანელობს მაღაროს დირექტორი კ. სახეჩიძე. აქ შექმნილია ფეხბურთის, კალათბურთის, ფრენბურთის, მძლეოსნობის, ფარიკაობის, ჭადრაკის, სროლის სექციები.

ფიზიკური და ტექნიკური მომზადებით გამოირჩევიან მაღაროელი ფეხბურთელები. მაღაროს ფეხბურთელთა გუნდმა, რომლის კაპიტანია მოწინავე ზეინკალი კარლო სამხარაძე, მნიშვნელოვან წარმატებას მიაღწია. ეს გუნდი სასპორტო საზოგადოება „მეტალურგის“ 1953 წლის ჩემპიონია (წელს პირველობა ჯერ არ გათამაშებულა). ახლახან დამთავრებულ შეჯიბრებაში კაგანოვიჩის სახელობის მაღაროს ფეხბურთელებმა მოიპოვეს სასპორტო საზოგადოება „მეტალურგის“ საქალაქო საბჭოს 1954 წლის თასი.

კალათბურთელთა გუნდიც „მეტალურგის“ ჩემპიონია ჭიათურაში. გუნდის კაპიტანი რევაზ რობაქიძე დახელოვნებული მოთამაშეა. იგი ამავე დროს კარგად თამაშობს ფრენბურთს, ფეხბურთს, ჭადრაკს. ქალაქში მეორე ადგილზე არიან ამ მაღაროს ფრენბურთელები. ფრენბურთელთა შორის გამოირჩევა ახალგაზრდა მექანიკოსი ანდრია გიშჩუკი. მან თავი ისახელა ფეხბურთსა და ჭადრაკში, მოტოციკლის მართვაში.

ნიშანში კარგად ისვრიან ტექნიკოსი ლიუდმილა თაგართქილაძე და ეკონომისტი უ. კუპატაძე. ეს უკანასკნელი კარგი მოჭადრაკეც არის. მას ჭადრაკში არ ჩამოუვარდებიან გეოლოგი შ. კუბლაშვილი, მარქშეიდერის დამხმარე მუშა დ. ბიბინეიშვილი. მოწინავე ფიზკულტურელებად ითვლებიან აგრეთვე შ. ჯოგლიძე, ქ. ნანიტაშვილი, გ. დავლიანიძე.

ციფრები და ფაქტები

◉ სსრ კავშირის 1954 წლის სახელმწიფო ბიუჯეტით ჯანმრთელობის დაცვასა და ფიზიკურ კულტურაზე ასიგნებულია 29 მილიარდზე მეტი მანეთი.

◉ სახელმწიფოს და პროფკავშირების სახსრებით, აგრეთვე კოლმეურნეობების მიერ გამოყოფილი თანხებით ჩვენს ქვეყანაში აგებულია ათეულ ათასობით სახპორტო ნაგებობა. მარტო პროფესიული კავშირების განკარგულებაშია 1.200 სტადიონი, 55 ათასი ტანვარჯიშის დარბაზი, წყალჯომარდობისა და სათხილამურო სადგური, ტურისტული ბაზა, ალპინისტური ბანაკები.

◉ დღითიდღე იზრდება ფიზკულტურული მოძრაობა სოფლად. 1948 წელთან შედარებით ფიზკულტურული კოლექტივების რიცხვი სოფლად 37 ათასიდან 62 ათასამდე გაიზარდა, ხოლო ამ კოლექტივებში გაერთიანებულ სპორტსმენთა რაოდენობა გაიზარდა ერთი-სამად.

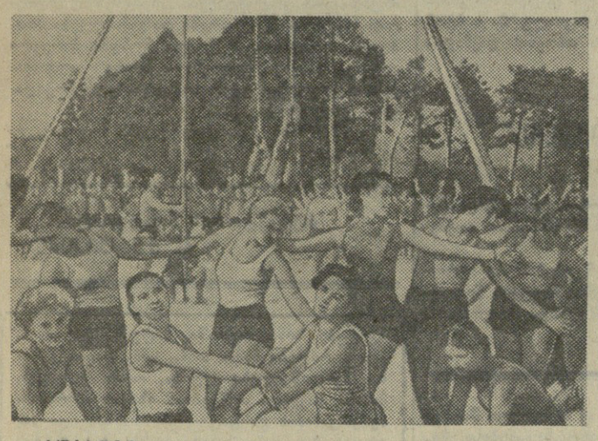

სურათზე: ფიზკულტურელთა საკავშირო პარადის მონაწილე საქართველოს სპორტსმენები ლენინგორში წრთვნის დროს.

საბჭოთა ხალხი ამაყობს იმ წარმატებებით, რაც მოიპოვეს ჩვენი ქვეყნის სპორტსმენებმა, რომლებმაც საერთაშორისო შეხვედრებსა და მსოფლიო ჩემპიონატებში სახელი მოიხვეჭეს.

მაღალი სასპორტო შედეგებით ხასიათდება მიმდინარე წელი. საერთაშორისო შეხვედრებში თავი ისახელეს ჩვენი ქვეყნის ტანმოვარჯიშეებმა, მოციგურავეებმა, კალათბურთელებმა, მოჭადრაკეებმა, მოთხილამურეებმა.

იაპონიის ქალაქ საპოროში გამართული მოციგურავეთა მსოფლიო ჩემპიონატი დამთავრდა საბჭოთა სპორტსმენების ტრიუმფით. ბორის შილკოვმა, ოლეგ გონჩარენკომ და ევგენი გრიშინმა სამი პირველი ადგილი დაიკავეს.

შესანიშნავი შედეგები მოიპოვეს საბჭოთა მოთხილამურეებმა. მსოფლიო პირველობის გათამაშებაში ვლადიმერ კუზნინმა პირველი ადგილი დაიკავა სათხილამურო გადარბენაში 30 და 50 კილომეტრზე. ჩვენი ქვეყნის მოთხილამურე ქალთა და ვაჟთა გუნდებმა გაიმარჯვეს ამანათრბენში 3×5 და 4×10 კილომეტრზე.

იაპონიაში საბჭოთა მოჭიდავეების ბრძოლამ მსოფლიო პირველობაზე საერთო ყურადღება მიიპყრო. მათ 3 ოქროს და ამდენივე ბრინჯაოს მედალი მოიპოვეს.

იტალიური გაზეთები ფართოდ აღნიშნავდნენ საბჭოთა ტანმოვარჯიშეების დიდ გამარჯვებას. მსოფლიოს აბსოლუტური ჩემპიონები გახდნენ გ. რუდკო, ვ. ჩუკარინი და ვ. მურატოვი, ჩემპიონები — თ. მანინა, გ. შაგინიანი და ა. აზარიანი. საბჭოთა ტანმოვარჯიშეების კოლექტივის შემადგენლობაში, რომელმაც გუნდური პირველი ადგილი დაიკავა, იყვნენ გ. შარაბიძე და ს. ჯაიანი.

საბჭოთა კავშირის სპორტსმენთა ამ საერთო მიღწევებში დიდი წვლილი მიუძღვით საქართველოს სპორტსმენებს, რომელთა რიგებში არიან მსოფლიოს ჩემპიონები და რეკორდსმენები.

სურათზე: მარცხნიდან — მსოფლიოს ჩემპიონები კლასიკურ და თავისუფალ ჭიდაობაში გ. კარტოზია და ვ. ბალავაძე; მსოფლიოს რეკორდსმენები — ნ. დუმბაძე, ნ. დვალიშვილი და რ. ჩიმიშკიანი.

სტუდენტებისა და მეცნიერ-მუშაკების საყვარელი საქმე

საბჭოთა სპორტი მსოფლიოში ყველაზე მოწინავეა. საყოველთაოდ ცნობილია ის დიდი მნიშვნელობა, რომელიც ფიზკულტურასა და სპორტს აქვს კომუნიზმის მშენებელი ჯანსაღი, სიცოცხლით აღსავსე ჩვენი ახალგაზრდობის ყოველმხრივი განვითარებისათვის.

სტალინის სახელობის თბილისის სახელმწიფო უნივერსიტეტში ფიზიკურ აღზრდასა და სპორტს ყოველთვის საპატიო ადგილი ეკავა და უკავია. აქ ჩამოყალიბებულია 22 სასპორტო სექცია, რომლებშიც გაერთიანებულია 2.806 კაცი — სტუდენტები და პროფესორ-მასწავლებლები. ჩვენმა სტუდენტებმა წლების განმავლობაში მნიშვნელოვან გამარჯვებებს მიაღწიეს მასობრივი ფიზკულტურის განვითარებისა და სპორტული ოსტატობის აღმავლობის საქმეში. 1948-იდან 1954 წლამდე მომზადდა „მშთ“ პირველი საფეხურის 4.310 ნიშნოსანი, ხოლო მეორე საფეხურის — 2.311 ნიშნოსანი.

უნივერსიტეტის ფიზიკური აღზრდისა და სპორტის კათედრამ (გამგე სსრკ სპორტის ოსტატი, საკავშირო და საერთაშორისო კატეგორიის მსაჯი კ. ზაუტაშვილი), მისმა მაღალკვალიფიციურმა წევრებმა ჩვენს სტუდენტობას შეაყვარეს ფიზკულტურა და სპორტი. უნივერსიტეტს საამისოდ კარგი სპორტული ბაზაც აქვს. ამ კათედრამ და სასპორტო კლუბმა რექტორატის, პარტიული, პროფკავშირული და კომკავშირული ორგანიზაციების დახმარებით და ხელმძღვანელობით 1950 წლიდან დღემდე შეძლო ჩაეტარებინა ხუთი საუნივერსიტეტო სპარტაკიადა ახალი მიღწევების გამოვლინების, თანრიგოსანთა მომზადებისა და სასპორტო კოლექტივების განმტკიცების მიზნით. სპარტაკიადებმა გვიჩვენა სპორტულ-ტექნიკური მიღწევების ზრდა, ფაკულტეტების სასპორტო მუშაობის განმტკიცება.

საუნივერსიტეტო სპარტაკიადებზე 12 ფაკულტეტს შორის გამართულმა გუნდურმა შეჯიბრებებმა, აგრეთვე ჩვენი სტუდენტების მონაწილეობამ რესპუბლიკურ, საკავშირო შეჯიბრებებში, ხოლო ზოგიერთი მათგანის მონაწილეობამ საერთაშორისო შეჯიბრებებში გამოავლინა სპორტის მაღალ ტექნიკას დაუფლებული არა ერთი და ორი ოსტატი.

ამ ოცდაათი წლის წინათ უნივერსიტეტში შეიქმნა ალპინიზმის სექცია, რომელსაც ხელმძღვანელობდა პროფ. გ. ნიკოლაძე. ეს სექცია საბჭოთა კავშირში ალპინიზმის ფუძემდებლად ითვლება.

უნივერსიტეტის კედლებში იზრდებოდნენ და იზრდებიან საბჭოთა კავშირის გამოჩენილი სპორტსმენები — სპორტის დამსახურებული ოსტატი გ. რცხილაძე, საბჭოთა კავშირის რეკორდსმენი სიმაღლეზე ხტომაში გ. შხვაციბაია, საბჭოთა კავშირის სპორტის ოსტატი, საკავშირო და საერთაშორისო კატეგორიის მსაჯი კ. ზაუტაშვილი, სპორტის დამსახურებული ოსტატი, მსოფლიო რეკორდსმენი ნ. დვალიშვილი, საბჭოთა კავშირის სპორტის დამსახურებული ოსტატი, კალათბურთელი ნ. ჯორჯიკია, საბჭოთა კავშირის სპორტის ოსტატი, ახალგაზრდობის მეორე ფესტივალის ჩემპიონი, საბჭოთა კავშირის ორგზის ჩემპიონი თავისუფალ ჭიდაობასა და „სამბოში“ და მსოფლიო ჩემპიონი თავისუფალ ჭიდაობაში ვ. ბალავაძე, საბჭოთა კავშირის სპორტის ოსტატი, საბჭოთა კავშირის ოთხგზის ჩემპიონი ჭიდაობაში შ. დაუშვილი, სპორტის ოსტატები ღ. გოძიაშვილი, გ. რუხაძე, თ. ფცქიალაძე, ნ. ეგანოიძე, რ. ტრაპაიძე და სხვ.

აქვე უნდა აღინიშნოს პროფესორ-მასწავლებელთა დაინტერესება სპორტის სხვადასხვა სახით — ფრენბურთით, კალათბურთით, ცურვით, ნადირობით, მოტოსპორტით, სიმძიმეების აწევით და სხვ. ამ მხრივ გამოირჩევიან პროფესორები: კ. ბაქრაძე, ა. ჯაველიძე, დ. დოლიძე, ი. გვერდწითელი, გ. ძოწენიძე, პ. გუგუშვილი, ლ. კარბელაშვილი, ს. ყიენტი, პ. ბერაძე, დოცენტები ი. ბაჯაძე, ო. ჯაფარიძე, ნ. ლომოური, დ. ყიფშიძე, პ. გუჯაბიძე, ს. წერეთელი, გ. სახაროვი, გ. კილურაძე.

ჩვენი უნივერსიტეტის კოლექტივი კვლავაც მტკიცედ, მაღლა დაიჭერს სპორტულ დროშას ახალ-ახალი მიღწევების მოსაპოვებლად და სამშობლოს მისცემს მაღალი იდეურ-თეორიული ცოდნით შეიარაღებულ და ფიზიკურად. განვითარებულ სპეციალისტებს, კომუნიზმის მშენებლებს.

პროფესორი ს. ჟღენტი,
სტალინის სახელობის თბილისის სახელმწიფო უნივერსიტეტის სამეცნიერო ნაწილის პროორექტორი.

★ ერთიანი

კოლმეურნეობა

სპორტსმენთა მიღწევები

მრავალრიცხოვანი და სისხლსავსეა ნებაყოფლობითი სასოფლო სასპორტო საზოგადოება „კოლმეურნის“ ქობულეთის ორგანიზაცია. „კოლმეურნის“ ქობულეთის რაიონული საბჭო (პრეზიდიუმის თავმჯდომარე ამხ. ლექავა) ამჟამად თავის რიგებში ითვლის 5.158 წევრს. 1951 წლიდან წევრთა რაოდენობა თითქმის სამი ათასით გაიზარდა.

კოლმეურნეობათა გამგეობები და პარტიული ორგანიზაციები დიდ დახმარებას უწევენ ძირეულ ფიზკულტურულ კოლექტივებს.

განსაკუთრებული წარმატება მოიპოვა რაიონის კოლმეურნე ფეხბურთელთა გუნდმა, რომელიც შარშან აჭარის ასსრ გარდამავალი თასის მფლობელი გახდა. საქართველოს კოლმეურნე ფეხბურთელთა ნაკრებმა გუნდმა, რომელიც ძირითადად ქობულეთელ ფეხბურთელთაგან დაკომპლექტდა, საკავშირო შეჯიბრებაში მეორე ადგილი დაიკავა.

ყურადღება ექცევა ფიზკულტურისა და სპორტის განვითარების სახელმწიფო გეგმების შესრულებას. საზოგადოება „კოლმეურნის“ დაარსების დღიდან, ესე იგი, 5 წლის განმავლობაში, რაიონში მომზადებულია „მშთ“ პირველ საფეხურის 4.600 ნიშნოსანი, მეორისა — 500, ხოლო თანრიგოსანთა რიცხვმა 900 კაცს გადააჭარბა.

მაგრამ რაიონის ფიზკულტურულ ორგანიზაციებს მუშაობაში არსებითი ნაკლოვანებებიც აქვთ. ბევრი კოლმეურნე ახალგაზრდა დღემდე ჩაბმული არ არის სასპორტო საქმიანობაში.

ქობულეთის რაიონის ფიზკულტურულ ორგანიზაციებს ყველა პირობა აქვთ იმისათვის, რომ კიდევ უფრო ფართოდ გააჩაღონ სოფლის ახალგაზრდობაში ფიზკულტურულ-სასპორტო მუშაობა. (საკ. კორ.).

ციფრები და ფაქტები

◉ უკანასკნელი ხუთი წლის განმავლობაში საბჭოთა სპორტსმენებმა 2.100-ჯერ გაუმჯობესეს სსრ კავშირის რეკორდები, 209-ჯერ შეიტანეს ცვლილებები მსოფლიო რეკორდების ცხრილში.

◉ ჰელსინკში გამართულ XV ოლიმპიურ ასპარეზობაში საბჭოთა სპორტსმენებმა მოიპოვეს 38 ოქროს, 54 ვერცხლის და 16 ბრინჯაოს მედალი.

◉ 1954 წლის 1 იანვრისათვის საბჭოთა კავშირში სპორტის ოსტატის წოდება მინიჭებული ჰქონდა 5.500-ზე მეტ სპორტსმენს. უკანასკნელ ხანებში თვალსაჩინოდ გაიზარდა პირველ, მეორე და მესამე სპორტსმენ თანრიგოსანთა რიგები. სპორტის ოსტატები უფლებაზე მეტი რაოდენობით (2.300) მოამზადეს პროფკავშირების სასპორტო ორგანიზაციებმა. „დინამოს“ მომზადებული ჰყავს სპორტის 1.200 ოსტატი, საბჭოთა არმიას — 1.200, „სპარტაკს“ — 500.

სურათზე: საქართველოს 1954 წლის ჩემპიონი ცხენოსნობაში გუდაუთის რაიონის გუნდი.

ფიზიკური კულტურა და სპორტი საქართველოში

ჩვენს ქვეყანაში ფიზიკური კულტურის განვითარება დიდი სახელმწიფოებრივი მნიშვნელობის საქმეა. კომუნისტური პარტია და საბჭოთა სახელმწიფო ამ საქმეს დიდ ყურადღებას აქცევენ.

ასრულებენ რა საბჭოთა კავშირის კომუნისტური პარტიის მითითებებს, საქართველოს ფიზკულტურულმა ორგანიზაციებმა გარკვეულ წარმატებებს მიაღწიეს: ჩვენი რესპუბლიკის სპორტსმენები იმაღლებენ ოსტატობას, ამყარებენ ახალ რეკორდებს, საერთაშორისო სპორტულ შეხვედრებში იცავენ საბჭოთა სამშობლოს ღირსებას.

საქართველოში ახლა ჩვენ გვაქვს დიდი კეთილმოწყობილი „დინამოს“ სტადიონი თბილისში, სტადიონები ბათუმში, სოხუმში და რესპუბლიკის სხვა ქალაქებში. ბევრია სასპორტო დარბაზი, ჩოგბურთის, კალათბურთის, ფრენბურთის მოედნები, წყალჯომარდობის სადგურები, საცურავი აუზები და სხვა სასპორტო ნაგებობანი. ახალი სტადიონები შენდება ქალაქებში ქუთაისში, გორში, რუსთავში, ტყვარჩელში. 1954 წელს თბილისში საექსპლოატაციოდ გადაეცემა „ნაუკას“ 24 ათას ადგილიანი სტადიონი.

რესპუბლიკაში ითვლება ფიზკულტურის 5.389 კოლექტივი 323.078 წევრით. სპორტის მასწავლებლებსა და მწვრთნელებს ამზადებენ საქართველოს ფიზიკური კულტურის ინსტიტუტი, ქალაქების თბილისის, ქუთაისის, სოხუმის, ბათუმისა და გორის პედაგოგიური ინსტიტუტების სპეციალური ფაკულტეტები, აგრეთვე ფიზიკური კულტურის ტექნიკუმი და სასპორტო სკოლები. საქართველოს ფიზიკური კულტურის სამეცნიერო-საკვლევ ინსტიტუტში წარმოებს ფიზიკური აღზრდის მოწინავე მეთოდების შესწავლა და განზოგადება.

ფიზიკური კულტურა სავალდებულო სასწავლო საგანია ყველა ზოგადსაგანმანათლებლო, სახელოსნო და სპეციალურ სკოლაში, ტექნიკუმებში, ინსტიტუტებში. საქართველოს სს რესპუბლიკაში შექმნილია 56 საბავშვო სასპორტო სკოლა, რომლებშიც 12.000-ზე მეტი ნორჩი სპორტსმენი სწავლობს. მარტო რესპუბლიკის უმაღლეს სასწავლებლებში მუშაობს ფიზიკური აღზრდის კათედრების 215 მაღალკვალიფიციური მასწავლებელი.

საქართველოს ფიზკულტურელები და სპორტსმენები, წარმატებით ახორციელებენ რა პარტიისა და მთავრობის მითითებებს, თავიანთ დღესასწაულს — ფიზკულტურელის საკავშირო დღეს — ხვდებიან ახალი მიღწევებით სპორტის მასობრიობის ზრდაში, სპორტული ოსტატობის დონის ამაღლებაში. უკანასკნელი ხუთი წლის მანძილზე „დინამოს“, „სპარტაკის“, „ოსკრის“, „ლოკომოტივის“, „ზნამიას“, „ნაუკას“, „მედიკის“ და სხვა სასპორტო საზოგადოებებში გაერთიანებულ ფიზკულტურელთა რაოდენობა ერთიორად და უფრო მეტად გაიზარდა. ფიზკულტურული კოლექტივების ცხოვრებასა და მუშაობაში უდიდეს როლს ასრულებენ საზოგადოებრივი ინსტრუქტორები და მწვრთნელები.

ფიზკულტურული მოძრაობა განსაკუთრებით ფართოდ ვითარდება სოფლად. აქ მასობრივი ფიზკულტურული მოძრაობის განვითარებაში უდიდესი როლი შეასრულა სასოფლო სასპორტო საზოგადოება „კოლმეურნის“ შექმნამ. საქართველოში „კოლმეურნე“ ყველაზე მასობრივი სასპორტო ორგანიზაციაა. იგი თავის რიგებში აერთიანებს საკოლმეურნეო მინდვრების 78.000 მშრომელს. იზრდება საზოგადოება „კოლმეურნის“ მატერიალური ბაზა. მას აქვს 1.472 სასპორტო მოედანი, ფეხბურთის 485 მოედანი და ბევრი სხვა სასპორტო ნაგებობა.

მასობრივი ფიზკულტურული მოძრაობის განვითარებაში დიდი როლი შეასრულა კომპლექსმა „მზად ვარ შრომისა და სსრ კავშირის დაცვისათვის“, რომელიც ფიზიკური აღზრდის საბჭოთა სისტემის სახელმწიფოებრივ საფუძველს წარმოადგენს.

1953 წელს საქართველოში მომზადებულ იქნა „იმშთ“ 36.427 ნიშნოსანი, „მშთ“ I საფეხურის 45.397 ნიშნოსანი და „მშთ“ II საფეხურის 8.844 ნიშნოსანი.

საერთაშორისო ასპარეზზე საბჭოთა სპორტსმენებმა უკანასკნელად ახალი თვალსაჩინო წარმატებანი მოიპოვეს. მთელი ჩვენი ქვეყანა ამაყობს ტანმოვარჯიშეებით, მძლეოსნებით, ფეხბურთელებით, მოჭიდავეებით, მოკრივეებით, მსროლელებით, კალათბურთელებით, მოჭადრაკეებით, რომლებმაც დამაჯერებლად ცხადყვეს სპორტის საბჭოთა სკოლის უპირატესობა. საქართველოს ფიზკულტურულმა ორგანიზაციებმა გაზარდეს ბევრი ნიჭიერი სპორტსმენი, რომელთა სახელები ცნობილია ჩვენი დიადი სამშობლოს ფარგლებს გარეთაც.

შესანიშნავ წარმატებებს მიაღწიეს ჩვენი რესპუბლიკის მოჭიდავეებმა. ვ. ბალავაძემ ქალაქ ტოკიოში ცხადყო ბრძოლის მაღალი ოსტატობა და თავისუფალ ჭიდაობაში მსოფლიოს ჩემპიონის წოდება მოიპოვა. მოჭიდავეებმა ს. გაბარაევმა, მ. ცალქალამანიძემ და ი. მუზაშვილმა მესამე ადგილები მოიპოვეს. კლასიკურ ჭიდაობაში მსოფლიოს ჩემპიონია გ. კარტოზია.

წარმატებით სრულყოფს თავის ოსტატობას ჩვენი ქვეყნის ჩემპიონი ძალოსნობაში რ. ჩიმიშკიანი, რომელმაც 1954 წელს ახალი მსოფლიო რეკორდი დაამყარა კლასიკურ სამჭიდში. რესპუბლიკის ნაკრები გუნდი საბჭოთა კავშირის 1954 წლის ჩემპიონია ჭიდაობა „სამბოში“. სპორტის ამ სახეობაში საბჭოთა კავშირის ჩემპიონის წოდება მოიპოვეს სპორტის ოსტატებმა ე. ქარქუსაშვილმა და ო. შინჯიკაშვილმა.

ტანმოვარჯიშეები მ. ჯუღელი და ს. ჯაიანი საბჭოთა კავშირის 1954 წლის ჩემპიონები გახდნენ. სასიხარულოა ახალგაზრდა მძლეოსნების ლ. სესაძისა და ლ. ანთაძის სპორტული შედეგები. პირველი მათგანი ჩვენი ქვეყნის რეკორდსმენია ბადროს ტყორცნასა და ბირთვის კვრაში გოგონათა შორის, ხოლო მეორე — 200 მეტრზე რბენაში ჭაბუკებს შორის. ჩვენი ქვეყნის ნაკრები გუნდის შემადგენლობაში პირველად ვხედავთ საქართველოს სპორტსმენების რ. არკადიევას და ვ. ლავრინენკოს სახელებს. ს. მ. კიროვის სახელობის პოლიტექნიკური ინსტიტუტის სტუდენტი, კალათბურთელი ა. ასიტაშვილი საბჭოთა კავშირის ნაკრები გუნდის შემადგენლობაში შედის.

თბილისის „დინამოს“ ოსტატ ფეხბურთელთა გუნდი სამართლიანად ითვლება ჩვენი ქვეყნის ფეხბურთის ერთ-ერთ წამყვან კოლექტივად. დინამოელებმა კვლავ გვიჩვენეს თამაშის მაღალი ოსტატობა საერთაშორისო შეხვედრებში საფრანგეთის „ეირონდასა“ და გერმანიის დემოკრატიული რესპუბლიკის „ფორვერტსის“ გუნდებთან.

ამასთან ერთად ფეხბურთის ამ მოწინავე კოლექტივში ყველაფერი რიგზე ვერ არის. „დინამოს“ საქართველოს საბჭო, გუნდის ხელმძღვანელობა წარსულში ჯეროვან ყურადღებას არ აქცევდა რეზერვების მომზადებას. ამჟამად გუნდი სიძნელეებს განიცდის.

ცნობილია, რომ თბილისის ვაჟთა 35-ე საშუალო სკოლის კოლექტივმა, რომლის ბაზაზეც ხორციელდება ახალგაზრდა ფეხბურთელთა სპეციალური მომზადება, საკმაოდ ბევრი ნიჭიერი ახალგაზრდა მოთამაშე აღზარდა. ამ სკოლის აღზრდილებმა და რესპუბლიკის სხვა ახალგაზრდა ნიჭიერმა ფეხბურთელებმა სამჯერ მოიპოვეს პირველი ადგილი ჩვენი ქვეყნის პირველობაში ნორჩ ფეხბურთელთა შორის.

მაგრამ უნდა ვაღიაროთ, რომ ამ სკოლის აღზრდილებს სკოლის დამთავრების შემდეგ ყოველთვის როდი იყენებენ სწორად. ერთ-ერთი უახლოესი ამოცანაა ამ სკოლაში სასწავლო-აღმზრდელობითი მუშაობის გაუმჯობესება და სკოლის კურსდამთავრებულთა სწორად გამოყენება.

ჩვენი ქვეყნის წამყვანი გუნდების სწრაფი შევსების უზრუნველსაყოფად ქალაქებში მოსკოვში, ლენინგრადში, კიევში, თბილისსა და მინსკში, ფიზკულტურის ინსტიტუტების ბაზაზე შექმნილია ახალგაზრდა ფეხბურთელთა სპეციალური სკოლები.

აღსანიშნავია რესპუბლიკის წამყვანი მწვრთნელებისა და პედაგოგების — ბ. ტახტაოვის, გ. ავალიშვილის, პ. იორდანიშვილის, ვ. კუხიანიძის, მ. თიკანაძის, გ. გაგუას, ა. კიკნაძის, ბ. პაიჭაძის, ლ. იოკიმიდის, ლ. ძეკონსკის, ი. მახვილაძის, ვ. კერესელიძის, ა. ხანგულიანის, მ. კლდიაშვილის, შ. დიასამიძის, პ. გუმაშიანისა და სხვათა ნაყოფიერი მუშაობა.

ჩვენი რესპუბლიკის ბევრ ძირეულ ფიზკულტურულ კოლექტივში ცუდად როდია დაყენებული მასობრივი ფიზკულტურულ-სასპორტო მუშაობა.

მოწინავე კოლექტივებს შორის უნდა დავასახელოთ თბილისის ტრამვაი-ტროლეიბუსის სამმართველოს კოლექტივი, რომელმაც არაერთხელ მოიპოვა პირველობა და საკავშირო პროფსაბჭოს გარდამავალი დროშა, საქართველოს ს. მ. კიროვის სახელობის პოლიტექნიკური ინსტიტუტის, კიროვის სახელობის ქარხნის, თბილისის ავტოსარემონტო ქარხნის და სხვა კოლექტივები. სასოფლო კოლექტივებს შორის უნდა დავასახელოთ სრულიად საკავშირო სასოფლო-სამეურნეო გამოფენის მონაწილეობის კანდიდატი მახარაძის რაიონის სოფელ მელექედურის სტალინის სახელობის კოლმეურნეობის ფიზკულტურული კოლექტივი, გურჯაანის რაიონის სოფელ ჩუმლაყის კალინინის სახელობის კოლმეურნეობის კოლექტივი.

უნდა ვაღიაროთ, რომ ჩვენი რესპუბლიკა ჯერ კიდევ ჩამორჩენილია სპორტის ისეთ წამყვან სახეებში, როგორიც არის მძლეოსნობა, კრივი, სიმძიმეთა აწევა და სხვ.

მიუხედავად იმისა, რომ სოფლად მუშაობა რამდენადმე გაუმჯობესდა, ამ დიდმნიშვნელოვან უბანზე ყველაფერი როდი გვაქვს რიგზე. სრულიად არადამაკმაყოფილებლად არის დაყენებული მასობრივ-ფიზკულტურული მუშაობა რესპუბლიკის მტს-ებში, რომელთა უმრავლესობაში შექმნილი არ არის ფიზკულტურული კოლექტივები.

ბევრი კოლმეურნეობის ფიზკულტურული კოლექტივი მხოლოდ ფორმალურად არსებობს.

ჯერ კიდევ სათანადო სიმაღლეზე ვერ დგას მოსწავლე ახალგაზრდობის ფიზიკური აღზრდის საქმე რესპუბლიკის სკოლებში. მეტ წილ სკოლებს სასპორტო დარბაზები და მოედნები არა აქვთ, ხოლო სადაც აქვთ, ისინი ჯეროვნად არ არის მოვლილი. ამის შედეგად არადამაკმაყოფილებლად ხორციელდება სკოლისგარეშე მუშაობა.

ნახევარი წლის განმავლობაში ამბროლაურის, გარდაბნის, ზუგდიდის, კასპის, გორისა და სხვა რაიონების საბჭოებს „მშთ“ მეორე საფეხურის არც ერთი ნიშნოსანი არ მოუმზადებიათ. ნიშნოსანთა მომზადებაში ჩამორჩენილი არიან კაჭრეთის, მესტიისა და ახალციხის რაიონები.

ჩაშლილია მასობრივი ფიზკულტურული მუშაობა რესპუბლიკის ქვანახშირის საწარმოებში.

რესპუბლიკის ფიზკულტურულმა ორგანიზაციებმა კომკავშირულ და პროფკავშირულ ორგანიზაციებთან ერთად დიდი მუშაობა უნდა გასწიონ მასობრივი ფიზკულტურული მუშაობის განსავითარებლად, რისთვისაც უნდა განმტკიცონ არსებული ძირეული ფიზკულტურული კოლექტივები, სრულყონ წამყვანი გუნდების სპორტული ოსტატობა.

დღეს, 18 ივლისს, ფიზკულტურელის საკავშირო დღე განსაკუთრებით ფართოდ აღინიშნება ჩვენი სამშობლოს დედაქალაქ მოსკოვში. „დინამოს“ სტადიონზე გაიმართება დიდი სპორტული დღესასწაული. ამ დღეს ჩვენი ქვეყნის სასპორტო დელეგაციები თავიანთი სპორტული გამოსვლებით პარტიისა და მთავრობის ხელმძღვანელებს, საბჭოთა ხალხს უჩვენებენ თავიანთ ძალასა და სილამაზეს, მამაცობასა და მაღალ ოსტატობას, თავიანთ ერთგულებასა და მხურვალე სიყვარულს სოციალისტური სამშობლოსადმი.

თ. სხირტლაძე,
საქართველოს სსრ მინისტრთა საბჭოსთან არსებული ფიზკულტურისა და სპორტის კომიტეტის თავმჯდომარე.

საბჭოთა სამხედრო ხომალდების თავაზიანობის ვიზიტი შვეციაში

სტოკჰოლმი, 16 ივლისი. (საკდესი). დღეს დილის 9 საათსა და 30 წუთზე სტრემენის რეიდზე, სტოკჰოლმის ცენტრში, ღუზა ჩაუშვეს შვეციაში თავაზიანობის ვიზიტით ჩამოსულმა საბჭოთა ხომალდებმა.

შვეციის მკერეებში შესვლისას საბჭოთა ხომალდებს — კრეისერ „ადმირალ უშაკოვს“ და 4 საესკადრო ნაღმოსანს — შეხვდა შვეციის საესკადრო ნაღმოსანი „კარლსკრუნა“. ბევრი კატერი და ნავი მიაცილებდა საბჭოთა ხომალდებს ქალაქამდე. კატერებსა და ნავებში მსხდომი ადგილობრივი მცხოვრებნი პატარა ალმებით მიესალმებოდნენ საბჭოთა მეზღვაურებს.

ვაქსჰოლმის ციხის ნაპირზე საბჭოთა ხომალდების შესახვედრად ჩამწკრივებული იყო საპატრო დაცვის პოლკი; შეასრულეს საბჭოთა კავშირის სახელმწიფო ჰიმნი. ამის პასუხად საბჭოთა ხომალდებზე შეასრულეს შვეციის სახელმწიფო ჰიმნი. საბჭოთა ხომალდების ეკიპაჟები გემბანზე ჩამწკრივდნენ. ღუზაზე დგომის ადგილთან მისვლისას საბჭოთა ხომალდებმა მისცეს ერების სალუტი, ორკესტრმა შეასრულა შვეციის სახელმწიფო ჰიმნი. სამპასუხო სალუტი მისცა შვეციის სანაპირო ბატარეამ. შვეციის ორკესტრმა შეასრულა საბჭოთა კავშირის ჰიმნი.

ძველი ქალაქის სანაპიროებზე სლუსენის ხიდზე, კატარინა ვეგენის ქუჩის მაღალ ნაპირზე ქალაქის მრავალი მცხოვრები შეეკრიბა.

შეკრებილნი აღტაცებაში მოჰყავს არა მარტო საბჭოთა ხომალდების დიდებულ შესახედაობას, არამედ საბჭოთა მეზღვაურების ოსტატობასა და ხელოვნებასაც. ღუზების ჩაშვებისა და საგომელებზე დაყენების მანევრი, რომელიც რთული არ არის, მაგრამ დიდი დრო სჭირდება, საბჭოთა ხომალდების რაზმმა მეტად მოკლე ვადაში — 19 წუთში შეასრულა. ხომალდების რაზმის მეთაური კონტრ-ადმირალი ვ. თ. კოტოვი ნაპირზე წავიდა ოფიციალური ვიზიტების გასაკეთებლად.

სტოკჰოლმი, 16 ივლისი. (საკდესი). დღეს შუადღემდე საბჭოთა საიხედრო ხომალდების რაზმის მეთაურმა კონტრ-ადმირალმა ვ. თ. კოტოვმა ვიზიტი გაუკეთა საბჭოთა კავშირის ელჩს შვეციაში კ. კ. როდიონოვს, შვეციის სამხედრო-საზღვაო ძალების სარდალს ვიცე-ადმირალ ერიკსონს, სტოკჰოლმის გენერალ-გუბერნატორს ჰაგანდერს, თავდაცვის მინისტრს ჰ ნილსონს, საქალაქო რწმუნებულთა საბჭოს თავმჯდომარეს ანდერსონს. კონტრ-ადმირალმა ვ. თ. კოტოვმა ხელი მოაწერა მეფის კარის ალბომთან წიგნში. მან ვიზიტი გაუკეთა აგრეთვე აღმოსავლეთის სამხედრო-საზღვაო ოლქის სარდალს კონტრ-ადმირალ ე. ანდერბერგს.

ნაშუადღევს საბჭოთა სამხედრო ხომალდებზე საპასუხო ვიზიტით მოვიდნენ შვეციის თავდაცვის მინისტრი ტ. ნილსონი, შვეციის სამხედრო-საზღვაო ძალების სარდალი ვიცე-ადმირალი ერიკსონი, სტოკჰოლმის გენერალ-გუბერნატორი ჰაგანდერი, აღმოსავლეთის სამხედრო-საზღვაო ოლქის სარდალი კონტრ-ადმირალი ე. ანდერბერგი, საქალაქო რწმუნებულთა საბჭოს თავმჯდომარე ანდერსონი.

საბჭოთა კრეისერს ეწვია აგრეთვე სსრ კავშირის ელჩი შვეციაში კ. კ. როდიონოვი.

დღისით გაიმართა დარბაზობა რატუშაში საბჭოთა მეზღვაურებისათვის, ექსკურსია ქალაქში და ქალაქის ღირსშესანიშნაობათა დათვალიერება, მოეწყო კატერებით გასეირნება სტოკჰოლმის ხიდებს ქვეშ. ერთმანეთს ეწვიენ აგრეთვე შვეციისა და საბჭოთა სამხედრო ხომალდების ოფიცერთა შემადგენლობანი.

დღეს კრეისერ „ადმირალ უშაკოვზე“ ნაშუადღევს საბჭოთა ხომალდების რაზმის მეთაურმა კონტრ-ადმირალმა ვ. თ. კოტოვმა გამართა პრეს-კონფერენცია. თავის სტატუაში კონტრ-ადმირალმა ვ. თ. კოტოვმა სალამი გადასცა სტოკჰოლმის მცხოვრებლებს და შვეციის მთელ ხალხს, აგრეთვე გამოთქვა საბჭოთა მეზღვაურების სიხარული და კმაყოფილება იმ შესაძლებლობის გამო, რომ პირადად გაეცნენ შვედი მეზღვაურები და დაათვალიერეს სტოკჰოლმის ღირსშესანიშნაობანი. ვიზიტების გაცვლა, განაცხადა კონტრ-ადმირალმა ვ. თ. კოტოვმა, ხელს შეუწყობს საბჭოთა კავშირისა და შვეციის კეთილმეზობლური ურთიერთობის განმტკიცების საქმეს. საბჭოთა მეზღვაურების სახელით კონტრ-ადმირალმა ვ. თ. კოტოვმა მადლობა უძღვნა სტოკჰოლმის მცხოვრებლებს და ქალაქის ხელისუფლებას გულითადი შეხვედრისათვის, აგრეთვე შვეციის სამხედრო-საზღვაო სარდლობას მიღების კარგად მოწყობისათვის.

საღამოს სტოკჰოლმის სამხედრო-საზღვაო ბაზის სარდლობამ სალამო გამართა საბჭოთა ხომალდების ზემდგებლისა და მატროსებისათვის. ამავე დროს შვეციის სამხედრო-საზღვაო ფლოტის უნტერ-ოფიცერთა საზოგადოებამ სადილი გამართა კუნძულ შეპსჰოლმზე.

საღამოს საზღვაო ოფიცერთა საზოგადოება სადილს უმართავს საბჭოთა სამხედრო ხომალდების რაზმის სარდლობის წარმომადგენლებს. საღამოს საბჭოთა მეზღვაურები დაესწრნენ ჰძლეოსანთა საერთაშორისო შეჯიბრებას.

შვეციის საღამოს პრესა დიდ ყურადღებას აქცევს საბჭოთა სამხედრო ხომალდების ვიზიტს. გაზეთები ათავსებენ საბჭოთა სამხედრო ხომალდების მრავალ ფოტოსურათს.

ქალაქის სანაპიროებზე მთელი დღის განმავლობაში იმყოფებოდა ბევრი მცხოვრები, რომელნიც საბჭოთა სამხედრო ხომალდების სანახავად მოვიდნენ.

შვეციის სამხედრო ხომალდები ლენინგრადში

ლენინგრადი, 16 ივლისი. (საკდესი). წუხელ ლენინგრადში მოვიდა შვეციის სამხედრო ხომალდების რაზმი და ღუზა ჩაუშვა ნევაში. ლენინგრადელები დიდ ინტერესს იჩენენ შვეციის სამხედრო მეზღვაურების ვიზიტისადმი. ნევის გრანიტის სანაპიროებზე იკრიბებიან მშრომელთა დიდი ჯგუფები, მეგობრულ საუბარს მართავენ ნაპირზე გადმოსულ შვედ მატროსებთან და ოფიცრებთან.

შვეციის ხომალდების ეკიპაჟის სარდალმა კონტრ-ადმირალმა ერიკ ავ კლინტმა დღეს თავაზიანობის ვიზიტი გაუკეთა ბალტიის ფლოტის სარდალს ადმირალ ნ. მ. ხარლამოვს, ქალაქ ლენინგრადის გორისპოლკის უფროსს არმიის გენერალ მ. ვ. ზახაროვს, ზემდგომ სამხედრო-საზღვაო ლენინგრადში კონტრ-ადმირალ ა. გ. ვანიფატიევს, ლენინგრადის მშრომელთა დეპუტატების საოლქო საბჭოს აღმასკომის თავმჯდომარის მოადგილეს ნ. ი. სმირნოვს და მშრომელთა დეპუტატების საქალაქო საბჭოს აღმასკომის თავმჯდომარეს ნ. ი. სმირნოვს. შვეციის გემების რაზმის შტაბის უფროსმა I რანგის კაპიტანმა ეინარ ბლიდბერგმა ვიზიტი გაუკეთა კრონშტადტში კონტრ-ადმირალ ა. ი. გურინს სახაზო გემ „ოქტიაბრსკაია რევოლუციაზე“.

სამხედრო-საზღვაო სარდლობისა და ქალაქის საბჭოთა ორგანიზაციების წარმომადგენლები სიპასუხო ვიზიტით ეწვიენ საფლაგმანო ხომალდს — კრეისერ „ტრე კრუნურს“.

შვეციის რაზმის მატროსები და ოფიცრები ეცნობიან ლენინგრადის ღირსშესანიშნაობებსა და ისტორიულ ძეგლებს. დღეს შვედ მეზღვაურთა ჯგუფებმა ექსკურსია მოაწყეს ქალაქში, დაათვალიერეს ერმიტაჟი და ცენტრალური სამხედრო-საზღვაო მუზეუმი, იყვნენ პეტროდვორეცში. საბჭოთა გემების ოფიცრებმა დაათვალიერეს შვეციის ხომალდები. შვეციის ოფიცრებმა სიპასუხო ვიზიტები გაუკეთეს საბჭოთა სამხედრო ხომალდებს.

კონტრ-ადმირალმა ერიკ ავ კლინტმა კრეისერ „ტრე კრუნურზე“ მოაწყო პრეს-კონფერენცია საბჭოთა პრესის წარმომადგენლებისათვის. ადმირალმა გააკეთა განცხადება, რომელშიც აღნიშნა, რომ შვეციის სანაპირო ფლოტის ესკადრა ბევრ რაიმეს მოელის ლენინგრადში ყოფნისაგან.

ჩვენ განსაკუთრებით გვიხარია, — თქვა ადმირალმა, — რომ ვართ პირველი უცხოეთის ესკადრა, რომელიც დიდი ხნის მანძილზე ეწვია ტრადიციებით მდიდარ ამ საზღვაო ქალაქს. როგორც თქვენთვის ცნობილია, ამავე დროს საბჭოთა სამხედრო გემები ჩავიდნენ სტოკჰოლმში. იმედი მაქვს, რომ რუსეთის ეკიპაჟები შვეციის დედაქალაქში ყოფნის შემდეგ დაბრუნდებიან ისეთივე ძვირფასი მოგონებებით, როგორითაც ჩვენ, ეჭვი არ არის, დაებრუნდებით ლენინგრადიდან.

ადმირალმა ერიკ ავ კლინტმა ჟურნალისტებს უამბო შვეციის სანაპირო ფლოტის, შვედ მეზღვაურთა სწავლისა და ცხოვრების შესახებ, უპასუხა შეკრებილთა კითხვებზე.

დღეს ს. მ. კიროვის სახელობის კულტურის სასახლეში გაიმართა შვედი და საბჭოთა მატროსების შეხვედრა. აქვე საბჭოთა მეჩმანებმა და მთავარმა ზემდგებმა სადილი გაუმართეს შვედ უნტერ-ოფიცრებს. ოფიცერთა საზღვაო კლუბმა ს. მ. კიროვის სახელობის ოფიცერთა სახლში სადილი გამართა შვეციის რაზმის ოფიცრებისათვის.

ბულგარეთის მთავრობისა და ბულგარეთის კომუნისტური პარტიის ცენტრალური კომიტეტის დადგენილება ბაბაკის ჰიდროენერგეტიკული კვანძის მშენებლობის შესახებ

სოფია, 16 ივლისი. (საკდესი). დღეს გამოქვეყნდა ბულგარეთის მინისტრთა საბჭოს და ბულგარეთის კომუნისტური პარტიის ცენტრალური კომიტეტის დადგენილება ბატაკის ჰიდროენერგეტიკული კვანძის მშენებლობის შესახებ. მინისტრთა საბჭომ და ბულგარეთის კომუნისტური პარტიის ცენტრალურმა კომიტეტმა ადგილი ელექტროფიკაციის სამინისტროს 1957 წლის დამლევისათვის ააშენოს და საექსპლატაციოდ გადასცეს კვანძის ელექტროსადგური, რომლის საერთო სიმძლავრე იქნება სულ ცოტა 102 ათასი კილოვატი, ხოლო 1958 წლის დასლევამდე — კიდევ 64 ათასი კილოვატი.

ჟენევის თათბირის გარშემო

ჟენევა, 16 ივლისი. (საკდესის სპეც. კორ.). უკანასკნელ დღეებში ჟენევაში გაბშირდა ინდოჩინეთის საკითხის განხილვის მონაწილე დელეგაციათა მეთაურების არაოფიციალური შეხვედრები. ამ შეხვედრების დროს ხდება აზრთა ყოველშხრივი გაცვლა ჟენევის თათბირის საკითხებზე.

აქ დიდ მნიშვნელობას ანიჭებენ ვ. მ. მოლოტოვის ხანგრძლივ საუბარს პ. მენდეს-ფრანსთან, რაც გაიმართა 15 ივლისს. როგორც ცნობილი გახდა, ამ საუბრის დროს განხილულ იქნა ინდოჩინეთში მშვიდობის აღდგენის ზოგიერთი არსებითი საკითხი. გადმოგცემენ, რომ საუბარი მიმდინარეობდა მეგობრულ ვითარებაში და მას უეჭველად სასარგებლო მნიშვნელობა აქვს ჟენევის თათბირის მუშაობისათვის.

ნაგრამ ყურადღებას იპყრობს ის ფაქტი, რომ საფრანგეთის პრესის ორგანოებში, მაგალითად, გაზეთ „ფრანს-სუარში“, ამ საუბრის ხასიათი დანახნეჯებულად არის გადმოცემული, ამასთან ცდილობენ საქმე ისე დასახონ, თითქოს საუბრის დროს შეურიგებელი უთანხმოება გამოაშკარავებულიყოს. როგორც ჩანს, ამას სჩადიან გარკვეული წრეების მითითებით, რათა ზეგავლენა მოახდინონ საზოგადოებრივ აზრზე. ამ შემთხვევაში ზოგიერთი ფრანგული გაზეთი მხოლოდ ციტირებს იმ ვერსიებს, რომლებსაც ამერიკის პრესა ავრცელებს.

ვ. მ. მოლოტოვის საუბარი ა. იდენთან

ჟენევა, 16 ივლისი. (საკდესი). გუშინ სსრ კავშირის საგარეო საქმეთა მინისტრს ვ. მ. მოლოტოვს საუბარი ჰქონდა დიდი ბრიტანეთის საგარეო საქმეთა მინისტრ ა. იდენთან ჟენევის თათბირის საკითხებზე.

ვ. მ. მოლოტოვის საუბარი პ. მენდეს-ფრანსთან

ჟენევა, 16 ივლისი. (საკდესი). გუშინ საღამოს სსრ კავშირის მინისტრთა საბჭოს თავმჯდომარის პირველ მოადგილეს და სსრ კავშირის საგარეო საქმეთა მინისტრს ვ. მ. მოლოტოვს საფრანგეთის პრემიერ-მინისტრთან და საგარეო საქმეთა მინისტრთან პ. მენდეს-ფრანსთან ხანგრძლივი საუბარი ჰქონდა საკითხებზე, რომლებსაც ჟენევის თათბირი განიხილავს.

საუბარი მიმდინარეობდა საფრანგეთის დელეგაციის შენობაში, სადაც პ. მენდეს-ფრანსმა სადილი გამართა ვ. მ. მოლოტოვის პატივსაცემად. სადილზე აგრეთვე იყვნენ ჟენევის თათბირზე სსრ კავშირისა და საფრანგეთის დელეგაციათა წევრები და მრჩეველები.

ვ. მ. მოლოტოვის შეხვედრა კრიშნა მენონთან

ჟენევა, 16 ივლისი. (საკდესი). დღეს სსრ კავშირის საგარეო საქმეთა მინისტრი ვ. მ. მოლოტოვი საბჭოთა დელეგაციის შენობაში შეხვდა ინდოეთის საზოგადო მოღვაწეს კრიშნა მენონს.

სსრ კავშირი, ბელორუსია და უკრაინა მიიღეს გაერთიანებული ერების განათლების, მეცნიერებისა და კულტურის საკითხთა ორგანიზაციის ნევრებად

პარიზი, 16 ივლისი. (საკდესი). როგორც ფრანს პრესის სააგენტო ვენეციიდან იუწყება, გუშინ აქ გაიმართა გაერთიანებული ერების განათლების, მეცნიერებისა და კულტურის საკითხთა ორგანიზაციის აღმასრულებელი კომიტეტის 38-ე სესია. სესიაზე კენჭისყრელად ამ ორგანიზაციის წევრად მიიღეს საბჭოთა კავშირი, ბელორუსიის სსრ და უკრაინის სსრ.

გაერთიანებული ერების განათლების, მეცნიერებისა და კულტურის საკითხთა ორგანიზაციის აღმასკომის სესიაზე

რომი, 17 ივლისი. (საკდესი). ვენეციაში მუშაობას განაგრძობს გაერთიანებული ერების განათლების, მეცნიერებისა და კულტურის საკითხთა ორგანიზაციის აღმასრულებელი კომიტეტის 38-ე სესია. სესია განიხილავს ორგანიზაციის 1955-1956 წლების პროგრამას.

ამ ორგანიზაციის გენერალურმა დირექტორმა ლუთერ ევანსმა გააკეთა მოხსენება ორგანიზაციის 1954 წლის აპრილ-ივნისის მოღვაწეობის შესახებ. მან გამოაცხადა, რომ ორგანიზაციაში შევიდნენ საბჭოთა კავშირი, უკრაინის სსრ და ბელორუსიის სსრ, ამასთან აღნიშნა, რომ ამ ახალ წევრთა მიღების შემდეგ ორგანიზაციის წევრ სახელმწიფოთა რიცხვი 71-ს შეადგენს.

ევანსმა, გარდა ამისა, განაცხადა, რომ პოლონეთისა და უნგრეთის მთავრობებმა განაცხადეს თავიანთი სურვილი კვლავ მიიღონ მონაწილეობა ორგანიზაციის საქმიანობაში და რომ რუმინეთმაც ითხოვა ორგანიზაციის წევრად მიღება. გაერთიანებული ერების ორგანიზაციის ეკონომიურმა და სოციალურმა საბჭომ მხარი დაუჭირა რუმინეთის თხოვნის დაკმაყოფილებას.

სამშობლოში დაბრუნდნენ პოლონეთის გემ „პრაცის“ ეკიპაჟის ნევრები

ვარშავა, 16 ივლისი. (საკდესი). პოლონეთის პრესის სააგენტო იუწყება, რომ პოლონეთის მთავრობის ენერგიული ღონისძიებების შედეგად გუშინ პოლონეთში დაბრუნდა გემ „პრაცის“ ეკიპაჟის 18 მეზღვაური. ისინი ცხრა თვეზე მეტ ხანს იყვნენ კუნძულ ტაივანზე ჩანაკეთილი მეკობრეების ხელში, რომლებიც ამერიკელი იმპერიალისტების მითითებით მოქმედებენ.

გემ „პრაცის“ ეკიპაჟის წევრების რეპატრიაციას დიდი დახმარება გაუწია შვეციის წითელმა ჯვარმა, რომელიც მოქმედებდა პოლონეთის წითელი ჯვრის თხოვნით.

სპორტის ამბები

სსრ კავშირის პირველობაზე „ლოკომოტივ“

კუბიშევი, 16 ივლისი.

აქ გაიმართა ასპარეზობა ფეხბურთში სსრ კავშირის პირველობაზე. თამაშობდნენ მოსკოვის „სპარტაკი“ და კუბიშევის „კრილია სოვეტოვის“ გუნდები. შეჯიბრება დამთავრდა სპარტაკელთა გამარჯვებით ანგარიშით 3:1.

თბილისის ნორჩ დინამოელთა წარმატება

სარატოვი. (სპეც. კორ.). აქ დაიწყო ნორჩ დინამოელთა დასკვნითი ასპარეზობა ფეხბურთში „დინამოს“ ცენტრალური საბჭოს პირველობაზე. გადამწყვეტ შეხვედრებში მონაწილეობას იღებს ზონებში გამარჯვებული 6 გუნდი.

თბილისის ნორჩ დინამოელთა გუნდმა ფინალური შეჯიბრების პირველი მატჩი ჩაატარა 14 ივლისს ჩელიაბინსკის ფეხბურთელებთან და მოიგო შეხვედრა ანგარიშით 9:0. მეორე თამაში თბილისელებმა გამართეს 16 ივლისს კიევის გუნდთან. ეს შეჯიბრებაც თბილისელთა გამარჯვებით (5:1) დამთავრდა.

დღეს თბილისის ნორჩი დინამოელები შეხვდებიან სიმფეროპოლის გუნდს.

მეოთხე ალპინიადა

1950 წლიდან გორის ნ. ბარათაშვილის სახელობის პედაგოგიური ინსტიტუტი კავკასიონის მწვერვალებზე აწყობს სტუდენტთა და მასწავლებელთა ლაშქრობებს. ასეთი ალპინიადები აქ ტრადიციული გახდა, მომზადებულია 400-ზე მეტი ნიშნისანი.

მასობრივი და საინტერესო იყო მეოთხე ალპინიადა, რომელიც ათ დღეს გაგრძელდა. ასვლებში მონაწილეობა მიიღო გორის ნ. ბარათაშვილის სახელობის პედაგოგიური ინსტიტუტის ასათმა ალპინისტმა. მათ დაიპყრეს ყაზბეგის რაიონის ხედის ხეობაში მდებარე მწვერვალები — ყურო, უსახელო და მალოჩოჩქოლი.

ალპინიადას ხელმძღვანელობდა ალპინიზმის უფროსი ინსტრუქტორი დ. ობოლაძე. ინსტრუქტორთა შემადგენლობაში იყვნენ ამავე ინსტიტუტის მიერ აღზრდილი ალპინისტები მ. ჭოლიაშვილი, თ. ცერცვაძე, ა. გორგაშელი და სხვ.

ალპინიადამ ორგანიზებულად ჩაიარა. გორის მშრომელებმა გამარჯვებულებს გულთბილი შეხვედრა მოუწყეს.

ჭაბუკ მოჭიდავეთა ასპარეზობა

ქუთაისში რამდენიმე დღეს გრძელდებოდა შეჯიბრება კლასიკურ ჭიდაობაში საქართველოს 1954 წლის პირველობაზე მოსწავლეთა შორის. ერთმანეთს პირველობას ეცილებოდნენ თბილისის, ქუთაისის, სოხუმის, ბათუმისა და სხვა ქალაქების ჭაბუკი სპორტსმენები.

ჩემპიონატის პირველი დღეებიდანვე დაწინაურდნენ ჩვენი რესპუბლიკის დედაქალაქის მოჭიდავეთა კოლექტივები. რომლებმაც ძლიერად ჩაატარეს შეხვედრები და გამარჯვება მოიპოვეს. თბილისის პირველმა გუნდმა პირველი ადგილი დაიკავა, მეორეს — მეორე ადგილი. მესამე ადგილზეა ქუთაისის კლასიკურ მოჭიდავეთა კოლექტივი.

შეჯიბრებაში გამარჯვებულებს გადაეცათ ჯილდოები.

რედაქტორის მოადგილე
რ. ჟურციკიძე.

შვილები ზინა, ალოიზა, მიტუშა, ვალოდია, ქეთო, რძლები ნინო, თინა, სიძე დავით გეწაძე, შვილიშვილები ლუიზა, ომარ, ელგუჯა, მანანა, მაყვალა იუწყებიან **იზაქარ ამირანისძე კამკამიძის** გარდაცვალებას. პანაშვიდი 18, 19-VII, 8 ს. გაცოსვენება 20-VII, 6 ს. პასტერის ქ. № 2.

დედა შუშანა, მამა სიმონ კაპანაძეები, და ნანული, მამიდები მატრონა, ოლინკა ოჯახებით, დეიდა იულია მაჭავარიანისა ოჯახით, ბიძა დავით სუხიაშვილი ოჯახით იუწყებიან **თენგიზ სიმონის-ძე კაპანაძის** გარდაცვალებას. დაკრძალვა 20-VII ბოსლეკში (ზესტაფონის რ.).

მშობლები გალინა, ტარიელ, ბაბუა ეპოლიტე, ბებია თამარ ჭყონიები იუწყებიან **თემურის** გარდაცვალებას. გამოსვენება 20-VII, 6 ს. არბოს ქ. № 35.

დისწულები ი. დეკანოზიშვილი, ე. ავალიშვილი, ვ. კაპანაძე, სიძეები ძ. დეკანოზიშვილი, ა. კვალიაშვილი, ა. კაპანაძე, ძმისწულები ლ. ჯაიანი იუწყებიან **მარიამ დარიხანის ასულ ჯაიანი-ლოლაძის** გარდაცვალებას. პანაშვიდი 19-VII, 7 ს. ქალაქის II საავადმყოფოში, გამოსვენება იქიდანვე 20-VII, 6 ს.

შვილი იულია, სიძე პეტრე ჩხეიძე, შვილიშვილები ალეკო, ზურაბ. რუსეკო იუწყებიან **ლიზა მალხაზის ასულ ნიკოლაიშვილის** გარდაცვალებას. დაკრძალვა 20-VII ვანში (ვანის რაიონი).

მეუღლე მინადორა, შვილები თამარ, კალერიან, ნინო, ეკატერინე, სიძე პ. ნადარეიშვილი, რძალი ნადია კაკაბაძე, შვილიშვილები რუსუდან, ცისანა, ბელა, ნუნუ, ინგა, თემურ იუწყებიან **ანდრი მიხეილის-ძე შელიას** გარდაცვალებას. დაკრძალვა 20-VII ქ. ცხაკაიაში, გამოსვენება რუსთაველის ქ. № 238.

შვილები სერგო, ანდრო, რევაზ, და სალომე, ძმა ანდრია, რძლები ირა, ვერა, თამარ შვილები იუწყებიან **სერგო მათეს-ძე ჭელიძის** გარდაცვალებას. პანაშვიდი 19-VII, 8 ს. დაკრძალვა 20-VII, 6 ს. ქუთაისში. გამოსვენება მაიაკოვსკის ქ. № 13.

მეუღლე ელენე, შვილები ნინო, გრიგოლ, დავით, რძლები ცალა, ცუცა, სიძე ლეო ბაბუხადია, შვილიშვილები რუსუდან, ანზორ, მანანა, მიხეილ, თემურ იუწყებიან **მიხეილ ანტონის-ძე შავდიას** გარდაცვალებას. დაკრძალვა 20-VII, 6 ს. ქუთაისში. გამოსვენება გელათის ქ. № 22.

მეუღლე ნინო, შვილები ვანო, ირაკლი, ქეთო, ვახტანგ სულთანიშვილები, რძლები ეკატერინე. ლიზა. ქეთო. სიძე გ. ანდღულაძე. შვილიშვილები ჯამლეთ, თინა გოგა, ლალი, ნინა, ჰანანა იუწყებიან **გიორგი ივანეს-ძე სულთანიშვილის** გარდაცვალებას. პანაშვიდი 19. 19-VII, 8 ს. გამოსვენება 20-VII 6 ს. ფალიაშვილის ქ. № 32-ა.

„ლეგენდა სიყვარულზე“

სოხუმის სახელმწიფო თეატრის გასტროლები

თურქეთის ქალაქ ბურსას საპყრობილეში პოეტია გამომწყვდეული. ამჯერად 28 წელი და 4 თვე აქვს მისჯილი. რა დაეშავა, რისთვის ჩაკეტეს საკანში ასე მაგრად? ხალხი უყვარდა — აი მისი „დანაშაული“. მშვიდობისათვის იბრძოდა — აი მგზნისნი „ბრალეულობა“. მაგრამ ვის ძალუძს ცოცხალი ადამიანის გულში დანთებული სიყვარულის ალის ჩაქრობა, თავისუფლებისადმი ლტოლვის ჩახშობა!

ცხრაკლიტულში მყოფი ნაზიმ ჰიქმეთი სიყვარულს უმღერის და ქმნის პიესას, რომელსაც „ლეგენდა სიყვარულზე“ შეარქვა. სიყვარულის ამ ჰიმნს პოეტის სამშობლოში დღის სინათლე ვერ იხილა, და პირველად საბჭოთა კავშირში გამოქვეყნდა ეს პოეტური ქმნილება. სცენიური ხორცშესხმაც ამ პიესამ მოსკოვში — ხალხთა სიყვარულის და თავისუფლების სამშობლოში ჰპოვა.

ავტორმა თავის ლირიკულ-დრამატულ პოემას საფუძვლად დაუდო აღმოსავლეთის მოარული ლეგენდა დედოფალ შირინისა და ქვისმთლელის ფერხადის ტრაგიკული სიყვარულის შესახებ. თურქული ვარიანტის ჩონჩხზე ჰიქმეთმა შექმნა პიესა სიყვარულის მარადიულ თემაზე. თუ ლეგენდა მხოლოდ ქალ-ვაჟის ტრფიალის ასახავს, პიესა ამ დიადი გრძნობის ყოველ სახეობას გვიხატავს. სიყვარული თავისუფლებისადმი, ხალხისადმი, მკვეთრად არის მოცემული პიესაში და ჰარმონიულად შერწყმულია ურთიერთ შორის.

ავტორი ისე ოსტატურად უპირისპირებს ერთ გრძნობას მეორეს და ისე ძლიერად გვიხატავს ამას, რომ დასკვნა ბუნებრივად გამომდინარეობს.

შირინს და ფერხადს უყვართ ერთმანეთი და ძნადაც არიან მის სამსხვერპლოზე დაეცნენ. დედოფალი მეხმენე ბანუ თანახმაა, რომ მისი და შირინი და ფერხადი შეეროთდნენ, თუ უკანასკნელი შეასრულებს მეტად მძიმე და სიფითათო საქმეს — გაჭრის რკინის მთას და წყალს გამოუშვებს.

დრამატურგიულად ეს ადგილი ისე ძლიერად არის გაკეთებული, აქ სიყვარულის გრძნობა ისე რელიეფურად არის გამოხატული, რომ მაყურებელს ბოჰაეს და ეპყრობს.

ათ წელიწადს ჭრის ფერხადი რკინის მთას. მიზანი მაინც მიღწეული არ არის. მეთერთმეტე წელი დაიწყო, ფერხადს უხმობენ დაბრუნდეს სასახლეში და შირინს შეუერთდეს. უყვარს ფერხადს შირინი, მისთვის ცოცხლობს, მისთვის სუნთქავს.. მაგრამ ხალხის სამსახური? ხალხი ხომ წყალს მოელის რკინის მთის გაჭრით. ფერხადი უყოყმანოდ რჩება მთაზე, და განაგრძობს მუშაობას. ხალხის სიყვარულს პირადი ბედნიერება ანაცვალა ფერხადმა. ამაშია ამ პიესის მომხიბლავი ძალა, მისი მიზანდასახულობა.

„ლეგენდა სიყვარულზე“ ზღაპარია, მიუხედავად ამისა, მასში იგრძნობა ცხოვრების რეალური მაჯისცემა.

დიდი ოსტატობაა საჭირო ზღაპარი ისე წარმოსახო, რომ ის წარმტაცი იყოს, რომანტიკული ალმაფრენით გაჟღენთილი და ამავე დროს რეალური.

ყოველივე ეს მძიმე ამოცანის წინაშე აყენებს თეატრს ამ პიესის განსახიერებისას.

მონუმენტურ პიესას თავისი სადარი განსახიერება სჭირდება. შეძლო თუ არა სოხუმის თეატრმა, რომლის გასტროლებიც 10 ივლისს დაიწყო თბილისში, ნაზიმ ჰიქმეთის ამ სანიმუშო ქმნილებისათვის სათანადო ხორცი შეესხა — აი საკითხი, რომელიც პასუხს მოითხოვს. თბილისის მაყურებელი კარგად იცნობს ამ თეატრს. წარსული წლების გასტროლებმა ნათლად დაგვანახვა, რომ თეატრი გატკეპნილი გზით არ მიდის, ცდილობს თავისი საკუთარი სახე იქონიოს. მართალია, მისი ძიება ყოველთვის წარმატებით არა მთავრდება, მაგრამ ბევრი გამარჯვების მოწმენი კი ვართ. თეატრის ნიჭიერი კოლექტივი და კვალიფიციური რეჟისურა იმედს გვისახავდნენ, რომ „ლეგენდას სიყვარულზე“ სათანადო ხორცშესხმელები გამოუნდებოდნენ. პირველივე სურათის შემდეგ გაჭედილი დარბაზის ერთსულოვანი ოვაციები მოწმობდნენ, რომ „ლეგენდას სიყვარულზე“ თეატრი სიყვარულით მოჭკიდებია. და სიყვარული ხომ ყოველისშემძლე და ყველა დაბრკოლების ვადამლახავი. ზღაპრული ეანრი, მარადიული თემა სოხუმის თეატრის წარმოსახვით გიზიდავთ და აღგიფრთოვანებთ.

სპექტაკლის პირველი შთაბეჭდილება სტალინური პრემიის ლაურეატის, კომპოზიტორ დ. თორაძის მუსიკას ეხება. ცოტა უჩვეულოა დრამატული სპექტაკლის განხილვის დაწყება მუსიკალური უვერტიურით. ამიტომ არც გაკვიანლავთ და სპეციალისტების კომპეტენციაში არ ვიჭრებით. მხოლოდ აღვნიშნავთ, რომ მუსიკა ამდენად ემოციურია, რომ ჩვეულებრივი სმენის მქონე ადამიანიც იგრძნობს ხალხის ღრმავინვას რკინის მთაზე სვლის დროს. მაგრამ ზომიერებას არ უნდა ეუღალატოთ და დრამატული თეატრი მუსიკალურ თეატრად არ გადაეაქციოთ. ზოგჯერ მუსიკაში მსახიობთა ხმები იხშობოდა და სიტყვები იკარგებოდა. დრამატულ თეატრში კი პირველია სიტყვა, ხოლო დანარჩენი მისი დამხმარეა.

ხელოვნების დამსახურებული მოღვაწის, სტალინური პრემიის ლაურეატის ფ. ლაპაშვილის გაფორმება თავისი მონუმენტურობით უტოლდება „ლეგენდას სიყვარულზე“. ეზიტავარი ზუსტად იცავს თურქეთის საერო ნაგებობათა სტილს, კარგად იყენებს ფერებს, პიესის შესატყვის სანახაობას ქმნის და ლეგენდის ათვისებას ხელს უწყობს. კარგად არის შესრულებული მხატვრის მიერ პირველ სურათში ღამით დედოფალ მეხმენე ბანუს სასახლის ერთ-ერთი ადგილსამყოფელი. მონუმენტურია შირინის სასახლე. დიდი განწყობილებით არის შესრულებული რკინის მთის მიდამოების წარმტაცი პეიზაჟი. საერთოდ სპექტაკლის გაფორმება დეკორაციულ ოსტატობის მაჩვენებელია.

თუ როგორა აქვს გააზრებული პიესა დამდგმელს, ხელოვნების დამსახურებულ მოღვაწეს სერგო ჭელიძეს, ამას პერსონაჟთა წარმოსახვით და მიზანსცენებით ვტყობილობთ. მიზანსცენა რეჟისორის ენაა, მისი აზრი და გასაღები. მეტყველებს თუ არა ეს ენა ისე, როგორც დასახული აქვს ავტორს? ყოველი მიზანსცენა ააშკარავებს, რომ რეჟისორმა სწორად გაუგო დრამატურგს, ლეგენდას ზღაპრული იერი არ დაუკარგა და თანაც რეალური გახადა. სპექტაკლის ყოველ დეტალს დამდგმელის მორგანიზებელი ხელი ატყვია, ააშკარავებს რეჟისორის უშრეტ ფანტაზიას და ფაქიზ გემოვნებას. უდაოდ სწორად მოქცეულა რეჟისორი, როცა მეხუთე სურათში ავტორის შთანაფიქრი რკინის მთის გამოძახილი, ბულბულის ამეტყველება, ჩინართა ლაპარაკი და სხვ ტექნიკურ დაბრკოლებათა გამო ისე შეუცვლია ფერხადის დიალოგებით, რომ ზღაპრული სიწარმტაცე მაინც იგრძნობა. ვერ დავეთანხმებით რეჟისორს მეორე მოქმედების მეორე სურათის გააზრებაში (მეხმენე ბანუს, ვეზირისა და გამზრდელის სცენები). ამ სურათის კონფლიქტის განვითარებისათვის მეტად დიდი მნიშვნელობა აქვს. მისი შეკვეცა უეჭველია ავნებდა სპექტაკლს. სცენა კი გაჭიანურებულად ეჩვენება მაყურებელს. ნაწილობრივ ეს აიხსნება მსახიობთა სუსტი მეტყველებით (შეიძლება ეს გამოწვეულია მეღლავრებით, შეუჩვეველი თეატრის აკუსტიკით და სხვ.). რეჟისორს ამ შემთხვევაში ეს დიდი დიალოგები მიზანსცენების ცვალებადობით უნდა როგორმე მძაფრი გაეხადა. ოსტატურად არის გადაწყვეტილი ხალხის სცენა რკინის მთაზე და ფინალური სცენა.

პერსონაჟთა გააზრებაში რეჟისორის უნარი და ხელი უნდა ჩანდეს. ამ მხრივ