პროლეტარებო ყველა ქვეყნისა, შეერთდით!

კომუნისტი

საქართველოს კომუნისტური პარტიის ცენტრალური კომიტეტის, თბილისის კომიტეტისა და საქართველოს სსრ მშრომელთა დეპუტატების საბჭოების ორგანო

КОМУНИСТИ — ОРГАН ЦК и ТК КП ГРУЗИИ и СОВЕТОВ ДЕПУТАТОВ ТРУДЯЩИХСЯ ГРУЗИНСКОЙ ССР

№ 145 (9921) | კვირა, 20 ივნისი, 1954 წ. | ფასი 20 კაპ.

საბჭოთა საჰაერო საზღვრების ერთგული გუშაგი

დღეს საბჭოთა ხალხის ტრადიციული დღესასწაულია — ძლევამოსილი საბჭოთა საჰაერო ფლოტის დღეა. სოციალისტური სამშობლოსათვის, მამაცი საბჭოთა მფრინავების, ავიაკონსტრუქტორებისა და საავიაციო მრეწველობის მუშაკებისათვის სიამაყის გრძნობით აღნიშნავენ ჩვენი ქვეყნის მშრომელები ამ ღირსშესანიშნავ დღესასწაულს.

წელს საჰაერო ფლოტის დღე ჩვენს ქვეყანაში აღინიშნება მშრომელთა უდიდესი საწარმოო და პოლიტიკური აღმავლობის ვითარებაში. ამყარებენ მთელი შემოქმედებითი ღონისძიებანი ჩვენი ადამიანებისა, რომლებსაც ხელმძღვანელობს და წარმართავს კომუნისტური პარტია, მიმართულია კომუნიზმის მშენებლობის დიადი პროგრამის განხორციელებისაკენ.

სოციალისტური მშენებლობის საქმეში საბჭოთა ხალხის მიერ მოპოვებული ისტორიული გამარჯვებანი მკაფიოდ მოწმობენ ჩვენი სოციალისტური სახელმწიფოს შემდგომ ზრდასა და განმტკიცებას, საბჭოთა საზოგადოებრივი და სახელმწიფოებრივი წყობილების უდიდეს უპირატესობას კაპიტალისტური წყობილების წინაშე.

ჩვენი ქვეყნის მშრომელთა მშვიდობიანი შემოქმედებითი შრომის, სოციალისტური სამშობლოს თავისუფლებისა და დამოუკიდებლობის სადარაჯოზე მთელ შეიარაღებულ ძალებთან ერთად დგას საბჭოთა ავიაცია — ჩვენი ხალხის სიამაყე.

საბჭოთა ხალხი ამაყობს იმით, რომ ჩვენი ქვეყანა ჰაერ-ნაოსნობისა და ავიაციის სამშობლოა, ამაყობს იმით, რომ ჩვენი სახელოვანი თანამემამულეების ლომონოსოვის, მოჟაისკის, მენდელეევის, ჟუკოვსკის, ციოლკოვსკის, ჩაპლიგინის, ნესტეროვისა და სხვათა სახელები ოქროს ასოებით არის ჩაწერილი ავიაციის განვითარების ისტორიაში.

საბჭოთა ხალხმა, კომუნისტური პარტიის ბრძნული ხელმძღვანელობით, პარტიისა, რომელმაც საბჭოთა ხელისუფლების პირველ წლებშივე გენიალურად განჭვრიტა ავიაციის უდიდესი მნიშვნელობა ჩვენი თავდაცვის საქმისა და სახალხო მეურნეობისათვის, შექმნა მძლავრი საჰაერო ფლოტი, უაღრესად განვითარებული საავიაციო მრეწველობა. საჰაერო ფლოტის შექმნა და ზრდა მტკიცედ არის დაკავშირებული ქვეყნის ინდუსტრიალიზაციასთან, იმ დიდ ღონისძიებებთან, რომლებსაც ახორციელებდნენ და ახორციელებენ საბჭოთა ადამიანები სოციალისტური სახელმწიფოს ეკონომიური და სამხედრო ძლიერების ზრდა-განმტკიცებისათვის. ახლა საბჭოთა საავიაციო მრეწველობა უშვებს მძლავრ საჰაერო მანქანებს, უახლესი ტიპის თვითმფრინავებს, უფრო მტკიცესა და გამძლეს, ვიდრე რომელიმე კაპიტალისტური ქვეყნის საავიაციო მრეწველობა.

კომუნისტური პარტიის შეუნელებელი ზრუნვისა და ყურადღების მეოხებით გამოიზარდნენ საბჭოთა მფრინავების, ავიაკონსტრუქტორების, ავიამშენებლების შესანიშნავი კადრები. საბჭოთა შეკარდნები, განუხრელად ასრულებენ რა მშობლიური კომუნისტური პარტიის მითითებას, მსოფლიოში ყველაზე სწრაფად და ყველაზე მაღლა დაფრინავენ.

ჩვენი მფრინავების მაღალი მორალურ-პოლიტიკური თვისებანი, საბჭოთა საჰაერო ფლოტის ძლიერება მთელი სისრულით გამოვლინდა დიდი სამამულო ომის დღეებში. ფაშისტ დამპყრობთა წინააღმდეგ სამკვდრო-სასიცოცხლო ბრძოლების მსვლელობაში საბჭოთა ავიაციამ გამანადგურებელი დარტყმები მიაყენა მოწინააღმდეგეს და სხვა გვარეობის ჯარებთან თანამოქმედებით დაეჩქარა მტრის საბოლოო განადგურება, ჩვენი გამარჯვება.

დიდი სამამულო ომის ფრონტებზე სამშობლოს დამოუკიდებლობისა და ღირსების დასაცავად საბჭოთა კავშირის სხვა მოძმე ხალხთა შვილებთან ერთად სამხედრო-საჰაერო ფლოტის რიგებში მამაცურად იბრძოდნენ ქართველი ხალხის შვილები.

საბჭოთა ხალხი არასდროს არ დაივიწყებს გმირ მფრინავებს, რომლებმაც თავიანთი სიცოცხლე საბჭოთა სამშობლოს თავისუფლებისა და ფაშისტური მონობისაგან კაცობრიობის გადარჩენას შესწირეს. საბრძოლო მამაცობისათვის 2.119 კაცს მინიჭებული აქვს საბჭოთა კავშირის გმირობა, 63 — ორგზის საბჭოთა კავშირის გმირია, ხოლო ორი — სამგზის გმირი.

სამხედრო ავიაციასთან ერთად იზრდება და ვითარდება ჩვენი საჰაერო სამოქალაქო ფლოტი. იგი სახალხო მეურნეობისათვის უმნიშვნელოვანეს დავალებებს ასრულებს, გადააქვს ტვირთები. ჩვენი დიადი სამშობლო დაქსელილია საჰაერო ხაზებით. კომფორტაბელურ საჰაერო ხომალდებს ყოველდღიურად მრავალი მგზავრი გადაჰყავთ ქვეყნის ერთი კუთხიდან მეორე კუთხეში, ერთი ქალაქიდან მეორე ქალაქში.

ახლა ჩვენი ხალხი მთელ თავის ძალებს ახმარს საბჭოთა კავშირის კომუნისტური პარტიის XIX ყრილობის ისტორიული გადაწყვეტილებების, საბჭოთა კავშირის კომუნისტური პარტიის ცენტრალური კომიტეტის სექტემბრისა და თებერვალ-მარტის პლენუმების დადგენილებათა განხორციელებას, საბჭოთა სამშობლოს ძლიერების განმტკიცებას, მშრომელთა მატერიალურ-კულტურული კეთილდღეობის განუხრელ ამაღლებას. საბჭოთა სახელმწიფო მტკიცედ და თანმიმდევრულად ახორციელებს მშვიდობის, ხალხთა შორის მეგობრული თანამშრომლობის პოლიტიკას. მშვიდობიანი შემოქმედებითი შრომით გართული საბჭოთა ხალხი ყოველი ღონისძიებით განამტკიცებს ჩვენი ქვეყნის თავდაცვისუნარიანობას, სამხედრო ძლიერებას, რადგან მას არასოდეს არ ავიწყდება იმპერიალისტთა მაქინაციები და ბნელი ზრახვები — ახალი ომის უფსკრულში გადაჩეხონ კაცობრიობა.

პარტიის, საბჭოთა მთავრობის, ჩვენი ხალხის ყოველდღიური მზრუნველობით გარემოსილი სამხედრო-საჰაერო ფლოტის პირადი შემადგენლობა, საბჭოთა მფრინავები, რომლებსაც ქარგად აქვთ შეგნებული თავიანთი მაღალი მოვალეობა საბჭოთა სამშობლოს, ხალხის წინაშე, ყოველდღიურად იმაღლებენ პოლიტიკური და საბრძოლო მომზადების დონეს, ოსტატობას.

აღნიშნავს რა საბჭოთა საჰაერო ფლოტის დღეს, საბჭოთა ხალხი კიდევ უფრო ამრავლებს ძალის ღონისძიებებს ჩვენი ქვეყნის სამხედრო ძლიერების ამაღლებისათვის, კომუნიზმის მშენებლობის დიადი პროგრამის განხორციელებისათვის და კომუნისტური პარტიის ხელმძღვანელობით მტკიცე რწმენით მიდის წინ — კომუნიზმის საბოლოო გამარჯვებისაკენ.

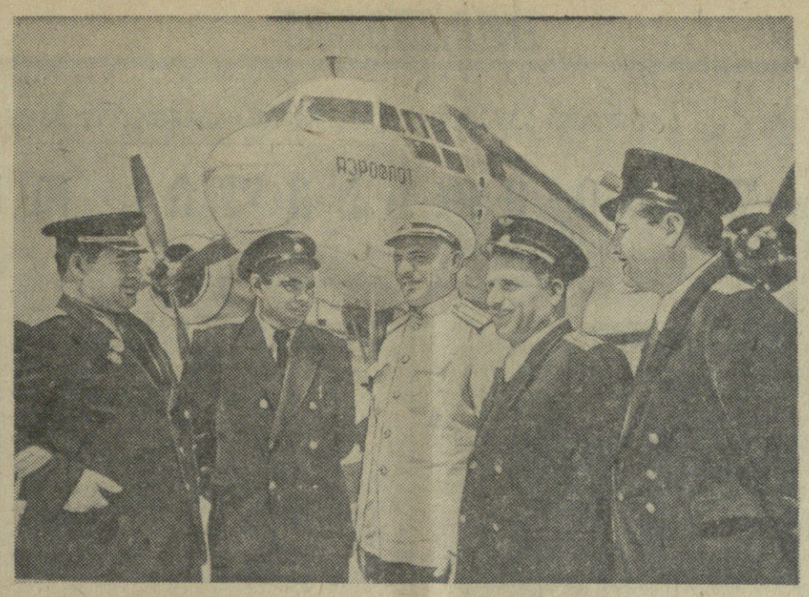

საქართველოს სამოქალაქო ავიაციის სამმართველოს მოწინავე მფრინავები (მარცხნიდან) ა. ანდრიანოვი, ი. ბერიძე, პ. სამოილენკო, ვ. კუპავა, ვ. გრიგორიევი.

ფოტო ვ. გინზბურგისა.

ბრძანება

სსრ კავშირის თავდაცვის მინისტრისა

1954 წლის 20 ივნისი — № 95 — ქ. მოსკოვი

ამხანაგო მფრინავებო და შტურმანებო, ინჟინრებო და ტექნიკოსებო, საჰაერო მსროლელებო და რადისტებო, ავიაციის მექანიკოსებო და მოტორისტებო, საავიაციო მრეწველობის მუშაკებო!

ამხანაგო ჯარისკაცებო და მატროსებო, სერჟანტებო და ზემდეგებო!

ამხანაგო ოფიცრებო, გენერლებო და ადმირალებო!

დღეს საბჭოთა ხალხი და მისი შეიარაღებული ძალები დღესასწაულობენ სსრ კავშირის საჰაერო ფლოტის დღეს და აღნიშნავენ ახალ წარმატებებს საბჭოთა ავიაციის განვითარებაში.

გილოცავთ საჰაერო ფლოტის დღეს და ვუსურვებ სამხედრო-საჰაერო ძალებისა და სამოქალაქო ავიაციის მფრინავებს და მთელ პირად შემადგენლობას, საავიაციო მრეწველობის კონსტრუქტორებსა და ყველა მუშაკს შემდგომ წარმატებებს თანამედროვე საავიაციო ტექნიკის განვითარებაში, ჩვენი საჰაერო ფლოტის ძლიერების გადიდების საქმეში.

დღესასწაულის აღსანიშნავად **ვბრძანებ:**

დღეს, 1954 წლის 20 ივნისს, ჩვენი სამშობლოს დედაქალაქ მოსკოვში და მოკავშირე რესპუბლიკების დედაქალაქებში მიცემულ იქნას სალუტი ოცი საარტილერიო ზალპით.

გაუმარჯოს საბჭოთა საჰაერო ფლოტს!

გაუმარჯოს გმირ საბჭოთა ხალხს და მის მამაც შეიარაღებულ ძალებს!

გაუმარჯოს საბჭოთა მთავრობას!

გაუმარჯოს საბჭოთა კავშირის კომუნისტურ პარტიას, ჩვენი ხალხის დიად შთამაგონებელ და ხელმძღვანელ ძალას კომუნიზმის აშენებისათვის ბრძოლაში!

სსრ კავშირის თავდაცვის მინისტრი
საბჭოთა კავშირის მარშალი წ. ა. ბულგანინი.

საკავშირო ალკა ცენტრალურ კომიტეტში

კოლმეურნეობებსა და საბჭოთა მეურნეობებში 1954 წელს საკვების დამზადებაში კომკავშირული ორგანიზაციების მონაწილეობის შესახებ

საკავშირო ალკა ცენტრალურმა კომიტეტმა ძიცო დადგინდება კოლმეურნეობებსა და საბჭოთა მეურნეობებში 1954 წელს საკვების დამზადებაში კომკავშირული ორგანიზაციების მონაწილეობის შესახებ. საკავშირო ალკა ცენტრალურმა კომიტეტმა დაავალა კომკავშირულ ორგანიზაციებს უაღრესად აქტიური მონაწილეობა მიიღონ საკვების დამზადებაში, საკვები კულტურების მოვლასა და სასილოსე ნაგებობათა მშენებლობაში. ამასთან დაკავშირებით კომკავშირულ ორგანიზაციებს წინადადება მიეცათ ფართოდ გააჩაღონ კომკავშირელებსა და ახალგაზრდობაში შეკრიბრება იმისათვის, რომ თვითეულმა კოლმეურნეობამ და საბჭოთა მეურნეობამ მთელი და გადაჭარბებით შეასრულოს საკვების დაგროვების დაწესებული გეგმები. საკავშირო ალკა ცენტრალური კომიტეტი რჩევას აძლევს კომკავშირულ ორგანიზაციებს შექმნან ახალგაზრდული ბრიგადები და რგოლები თიბვის, სასილოსე ნაგებობათა მშენებლობის, სილოსის ჩადების სამუშაოებისათვის, მოაწყონ ახალგაზრდობის მასობრივი გასვლა საკვების დასამზადებლად და საკვები კულტურების ნათესების მოსავლელად. იბრძოლონ იმისათვის, რომ ყოველმა თივის ასაღებმა აგრეგატმა მთლიანად და გადაჭარბებით შეასრულოს ცვლის გამომუშავების ნორმები. იქ, სადაც შეუძლებელია სათიბი მანქანების გამოყენება, კომკავშირულმა ორგანიზაციებმა ახალგაზრდობის ძალებით უნდა მოაწყონ ხელით თიბვა, რათა გაუთბავი არ დარჩეს არც ერთი ჰექტარი სათიბი. კომკავშირელები და ახალგაზრდობა მოვალენი არიან დაეხმარონ კოლმეურნეობებსა და საბჭოთა მეურნეობებს სასილოსე სიმინდის, მზესუმზირას, ძირხვენების, ბოჩეულა და სხვა საკვები კულტურების უხვი მოსავლის მოყვანაში;

— უზრუნველყოფენ კომკავშირელებისა და ახალგაზრდობის აქტიური მონაწილეობას საჭირო რაოდენობის სასილოსე ნაგებობათა მშენებლობაში და დაეხმარებიან კოლმეურნეობებსა და საბჭოთა მეურნეობებს სილოსის ჩადების გეგმის შესრულებაში;

— დაეხმარებიან კოლმეურნეობებსა და საბჭოთა მეურნეობებს კომბაინების პერის მაღების შემდეგ მთელი ნამჯის და ნახორის შეგროვებისა და დაბულუების მოწყობაში.

სოციალისტურ შეჯიბრებაში გამარჯვებულთათვის დაწესდეს ოცი პირველი, ორმოცდაათი მეორე და ოცდაათი მესამე ადგილი, დაჯილდოვდეს 200 პირადი პრემია — მაჯის საათები.

რაიონული კომკავშირული ორგანიზაციები, რომლებიც პირველ ადგილს დაიკავებენ, შეტანილ იქნებიან საკავშირო ალკა ცენტრალური კომიტეტის საპატიო წიგნში. კომკავშირის რაიკომები დაჯილდოებულ იქნებიან „მოსკვიჩის“ მარკის მსუბუქი ავტომობილით.

რაიონული კომკავშირული ორგანიზაციები, რომლებიც მეორე ადგილებს დაიკავებენ, შეტანილ იქნებიან საკავშირო ალკა ცენტრალური კომიტეტის საპატიო წიგნში. კომკავშირის რაიკომები დაჯილდოებულ იქნებიან ტელევიზორით „ზარია“.

რაიონული კომკავშირული ორგანიზაციები, რომლებიც მესამე ადგილებს დაიკავებენ, შეტანილ იქნებიან საკავშირო ალკა ცენტრალური კომიტეტის საპატიო წიგნში. კომკავშირის რაიკომები დაჯილდოებულ იქნებიან რადიომიმღებით.

მაჯის საათებით დაჯილდოვდებიან ის კომკავშირელები, ახალგაზრდები, კომკავშირელი აქტივისტები, რომლებმაც ყველაზე მეტად გამოიჩინეს თავი საკვების დამზადების სამუშაოებში.

კომკავშირელები და ახალგაზრდობა, რომლებმაც მაღალი საწარმოო მაჩვენებლები მოიპოვეს თიბვის, საკვები კულტურების უხვი მოსავლის მოყვანის, სასილოსე ნაგებობათა მშენებლობის, სილოსის ჩადების სამუშაოებში, აგრეთვე კომკავშირელი აქტივისტები, კომკავშირული მუშაკები, პირველადი, რაიონული, საქალაქო კომკავშირული ორგანიზაციები, რომლებმაც უზრუნველყვეს კომკავშირელებისა და ახალგაზრდობის აქტიური მონაწილეობა საკვების დამზადებაში, კომკავშირის საოლქო, სამხარეო კომიტეტების, მოკავშირე რესპუბლიკათა ალკა ცენტრალური კომიტეტების წარდგინებით დაჯილდოებულ იქნებიან საკავშირო ალკა ცენტრალური კომიტეტის საპატიო სიგელით.

საკვების დამზადებაში რაიონული კომკავშირული ორგანიზაციების საკავშირო სოციალისტური შეჯიბრების შედეგები შეჯამდება 1954 წლის ოქტომბერში. კომკავშირის საოლქო, სამხარეო კომიტეტები, მოკავშირე რესპუბლიკათა ალკა ცენტრალური კომიტეტები 15 ოქტომბრამდე, შესაბამის სასოფლო-სამეურნეო ორგანოებთან ერთად, საკავშირო ალკა ცენტრალურ კომიტეტს წარუდგენენ ცნობებს ერთი-ორი რაიონული კომკავშირული ორგანიზაციის შესახებ, რომლებმაც საუკეთესო წარმატება მოიპოვეს საკვების დამზადებაში.

საკავშირო ალკა ცენტრალურმა კომიტეტმა დაავალა კომკავშირის საოლქო, სამხარეო კომიტეტებს, მოკავშირე რესპუბლიკათა ალკა ცენტრალურ კომიტეტებსა და კომკავშირული გაზეთებისა და ჟურნალების რედაქციებს უზრუნველყონ საკვების დამზადებაში რაიონული კომკავშირული ორგანიზაციების სოციალისტური შეჯიბრების ფართო საჯაროობა.

საკავშირო ალკა ცენტრალურმა კომიტეტმა მოუწოდა კომკავშირელებსა და ახალგაზრდობას აქტიურად ჩაებან თიბვის, საკვები კულტურების უხვი მოსავლის მოყვანის, სასილოსე ნაგებობათა მშენებლობისა და სილოსის ჩადების სამუშაოთა წარმატებით შესრულებისათვის ბრძოლაში და მთელი ძალები მოახმარონ კოლმეურნეობებისა და საბჭოთა მეურნეობების პირუტყვის სულადობის სრულად უზრუნველყოფას საკვებით.

კორეის საკითხი გადაწყვეტას მოელის

საგარეო საქმეთა მინისტრების ჟენევის თათბირზე დამთავრდა კორეის საკითხის განხილვა. საბჭოთა კავშირის, ჩინეთის სახალხო რესპუბლიკისა და კორეის სახალხო-დემოკრატიული რესპუბლიკის დელეგაციები მთელი თათბირის განმავლობაში ინარჩუნებდნენ ინიციატივას, შეიტანეს რა კორეის საკითხის მშვიდობიანი მოწესრიგების ნათელი და ზუსტი პროგრამა.

თათბირმა ვერ მიაღწია შეთანხმებას კორეის პრობლემის შესახებ იმიტომ, რომ ამერიკის შეერთებული შტატების დელეგაციამ და მისი მომხრე სხვა ქვეყნების — კორეაში აგრესიის მონაწილე ქვეყნების წარმომადგენლებმა ხელი შეუშალეს იმ გადაწყვეტილებათა მიღებას, რომელთა მიზანია კორეაში საბოლოო მშვიდობიანი მოწესრიგება.

ამ სასიცოცხლოდ დიდმნიშვნელოვანი საკითხის განხილვის შეწყვეტის ინიციატივა ეკუთვნოდათ ამერიკის შეერთებულ შტატებს და კორეაში აგრესიის მხრივ მათ მოკავშირეებს. ისინი გამოვიდნენ დეკლარაციით, რომელიც გამოხატავდა მათს უარს განეგრძოთ მოლაპარაკება ჟენევის თათბირზე. ამრიგად, აშკარად გამომჟღავნდა, რომ ამერიკის შეერთებულ შტატებსა და მთელ რიგ სხვა სახელმწიფოებს, რომლებიც გაერთიანებული ერების ორგანიზაციის ალმით მონაწილეობას იღებდნენ კორეაში ამერიკელთა ინტერვენციაში, არა სურთ რამდენადმე მაინც შეუწყონ ხელი მშვიდობიან მოწესრიგებას კორეაში.

შეერთებული შტატები პირველი დღეებიდანვე შეეცადნენ გამოეყენებინათ ჟენევის თათბირი იმისათვის, რომ ანტიხალხური ლისინმანური რეჟიმი ჩრდილოეთ კორეაზეც გავრცელებინათ. მათ სურდათ ჟენევაში მიეღწიათ იმისათვის, რაც ვერ შეძლეს იარაღის ძალით მოეპოვებინათ სამი წლის გაფთრებულ ომში. ომის განახლების მუქარის საშუალებით აგრესორები ვარაუდობდნენ მიეღოთ თავისთვის სასარგებლო პირობები და თავს მოეხვიათ ჩრდილოეთ კორეისათვის ანტიხალხური, მთლიანად დამპალი, ნაზევარფეოდალური ლისინმანური რეჟიმი.

როცა „ძალის პოზიციის“ ამ პოლიტიკამ ჟენევაში მარცხი განიცადა, შეერთებული შტატების დელეგაციამ ყველაფერი გააკეთა, რაც კი შესაძლებელი იყო, რათა ჩაეშალა კორეის საკითხის განხილვა. ამ მიზნით მან მიმართა ობსტრუქციის ტაქტიკას. ეს ტაქტიკა იმით გამოიხატა, რომ, არ შეიტანა რა არავითარი წინადადება, რომელიც დაადასტურებდა მოლაპარაკების სურვილს, ამერიკის შეერთებული შტატების დელეგაცია უარყოფდა კორეის სახალხო-დემოკრატიული რესპუბლიკის, ჩინეთის სახალხო რესპუბლიკისა და საბჭოთა კავშირის დელეგაციების ყველა წინადადებას.

ჯერ კიდევ 27 აპრილს კორეის სახალხო-დემოკრატიული რესპუბლიკის საგარეო საქმეთა მინისტრმა ნამ ირმა შეიტანა წინადადება კორეის ეროვნული ერთიანობის აღდგენისა და სრულიად კორეის თავისუფალი არჩევნების მოწყობის შესახებ. ეს წინადადებანი ემყარებოდნენ იმას, რომ კორეის საკითხის მშვიდობიანი საშუალებებით მოწესრიგება უნდა მიეცეს თვით კორეელ ხალხს. კორეის ერთიანობის პრაქტიკულ განხორციელებაში უმნიშვნელოვანესი ეტაპი უნდა იყოს სრულიად კორეის არჩევნების მოწყობა მთელი კორეის მოსახლეობის ნების თავისუფალი გამოვლინების საფუძველზე. ამ მიზნით კორეის სახალხო-დემოკრატიული რესპუბლიკის დელეგაციის გეგმა ითვალისწინებდა სრულიად კორეის კომისიის შექმნას ჩრდილოეთ და სამხრეთ კორეის წარმომადგენელთაგან, გულისხმობდა რა იმას, რომ ამ კომისიის ერთ-ერთი პირველი ნაბიჯი ამოცანა იქნებოდა სრულიად კორეის საარჩევნო კანონის მომზადება. გათვალისწინებული იყო უცხოეთის მთელი შეიარაღებული ძალების გაყვანა კორეის ტერიტორიიდან არჩევნების მოწყობამდე, რაც უმნიშვნელოვანესი პირობაა ამომრჩეველთა ნების თავისუფალი გამოვლინების უზრუნველყოფისათვის. დასახულ, გეგმაში აღნიშნული იყო, რომ საკორეო კორეის მშვიდობიანი განვითარების უზრუნველყოფა იმ სახელმწიფოთა მხრივ, რომლებიც ყველაზე მეტად არიან დაინტერესებულნი შორეულ აღმოსავლეთში მშვიდობის შენარჩუნებით.

ყველა ეს სამართლიანი წინადადება უარყვეს იმ ქვეყნების წარმომადგენლებმა, რომლებიც მონაწილეობას იღებდნენ კორეაში ამერიკელთა ინტერვენციაში.

მიუხედავად ამისა, საბჭოთა კავშირის, ჩინეთის სახალხო რესპუბლიკისა და კორეის სახალხო-დემოკრატიული რესპუბლიკის დელეგაციები, ხელმძღვანელობდნენ რა კორეაში მშვიდობის განმტკიცებისადმი მისწრაფებით, განაგრძობდნენ თავიანთ ღონისძიებებს შეთანხმებულ გადაწყვეტილებათა მისაღწევად. დიდი მნიშვნელობა აქვს, კერძოდ, დამატებითს წინადადებას, რაც 22 მაისს ჯოუ ენ-ლაიმ შეიტანა იმის შესახებ, რომ ნეიტრალური ქვეყნების წარმომადგენელთაგან შეიქმნას კომისია, რომელიც განაბორციელებს მეთვალყურეობას მთელ კორეაში ოავისუფალი არჩევნების მოწყობისადმი.

ეს წინადადებაც უარყვეს ამერიკის შეერთებული შტატებისა და აგრესიაში მათი მოკავშირეების დელეგაციებმა. რათა ხელი შეეშალათ შეთანხმებული გადაწყვეტილების მიღებისათვის, ჩინეთის სახალხო რესპუბლიკის გონივრულ წინადადებას მათ დაუპირდაპირეს მოთხოვნა, რომ არჩევნებისადმი კონტროლი გადაეცეს გაერთიანებული ერების ორგანიზაციას. ეს მოთხოვნა აშკარად მიუღებელი იყო, რამდენადაც გაერთიანებული ერების ორგანიზაცია მეომარ მხარედ გადაიქცა. ამით მან დაკარგა შესაძლებლობა იმოქმედოს როგორც მიუკერძებელმა საერთაშორისო ორგანომ და უკვე აღარ შეუძლია შეასრულოს ობიექტური ფუნქციები კორეის საკითხის გადაწყვეტაში.

საბჭოთა დელეგაციამ 5 ივნისს შეიტანა წინადადებანი, რომელთა მიზანია დააახლოოს თათბირის მონაწილეთა თვალსაზრისი და გააადვილოს შეთანხმების მიღწევა. საბჭოთა კავშირის საგარეო საქმეთა მინისტრმა ვ. მ. მოლოტოვმა წინადადება წამოაყენა, რომ თათბირს მიეღო გადაწყვეტილება, რომელშიც ნათქვამი იქნებოდა: ჟენევის თათბირის მონაწილენი შეთანხმდნენ მოეწყოს კორეის მთელ ტერიტორიაზე თავისუფალი არჩევნები ექვსი თვის ვადაში; შეიქმნას კორეის სახალხო-დემოკრატიული რესპუბლიკისა და კორეის რესპუბლიკის წარმომადგენელთაგან სრულიად კორეის ორგანო, რომელიც მოამზადებს და მოაწყობს არჩევნებს და ხელს შეუწყობს კორეის სახალხო-დემოკრატიული რესპუბლიკისა და კორეის რესპუბლიკის დაახლოებას; გაყვანილ იქნან კორეიდან უცხოეთის მთელი ჯარები; შეიქმნას შესაბამისი საერთაშორისო კომისია, რომელიც მეთვალყურეობას გაუწევს სრულიად კორეის თავისუფალ არჩევნებს; შორეულ აღმოსავლეთში მშვიდობის შენარჩუნებით ყველაზე უფრო დაინტერესებულმა სახელმწიფოებმა იკისრონ ვალდებულება — უზრუნველყონ კორეის მშვიდობიანი განვითარება, რაც ხელს შეუწყობს კორეის ეროვნული გაერთიანების ამოცანის გადაწყვეტას.

ამ გადაწყვეტილების მიღება გააადვილებდა ჟენევის თათბირის შემდგომ მუშაობას, საშუალებას მისცემდა თათბირის მონაწილეებს განეგრძოთ აზრთა გაცვლა სადავო საკითხებზე და მიეღწიათ შეთანხმებისათვის. საბჭოთა წინადადებები სავსებით მოიწონეს კორეის სახალხო-დემოკრატიულმა რესპუბლიკამ და ჩინეთის სახალხო რესპუბლიკამ, მაგრამ სახელმწიფოებმა, რომლებიც გაერთიანებული ერების ორგანიზაციის ალმით მონაწილეობას იღებდნენ ამერიკის აგრესიაში კორეის წინააღმდეგ, ამგვარადაც უხეშად უარი თქვეს მათ კონკრეტულ განხილვაზე.

ამრიგად, ჟენევის თათბირზე კორეის საკითხის განხილვის დროს მთელი სიცხადით გამოვლინდა ორი პოლიტიკური ხაზი. ერთი ხაზი ითვალისწინებს უზრუნველყოფილ იქნას აზიის ხალხთა თავისუფალი განვითარება ეროვნული დამოუკიდებლობის, სამშვიდობო ურთიერთობის საფუძველზე. ეს ხაზი ითვალისწინებს იმას, რომ აზიაში კოლონიზატორული სახელმწიფოების მმართველობა ეროვნული დამოუკიდებლობის ხალხების ხელში გადავიდეს. მეორე ხაზი ითვალისწინებს იმას, რომ აზიაში კოლონიზატორული სახელმწიფოების მმართველობა შენარჩუნდეს, ხალხების ეროვნული დამოუკიდებლობა ჩაიხრჩოს სისხლში.

ჟენევის თათბირის მიერ კორეის საკითხის განხილვამ ცხადყო, რომ კორეაში მშვიდობიანი მოწესრიგება დამოკიდებულია უწინარეს ყოვლისა შეერთებული შტატების პოზიციაზე. თუ შეერთებული შტატების პოლიტიკა კორეის საკითხში კვლავაც დაეყრდნო ზოგიერთი გენერლის სამხედრო გეგმებს, გენერლებისა, რომლებსაც არ ძალუძთ გაიგონ აზიის ქვეყნებში მომწიფებული დემოკრატიული რეფორმები, ასეთი პოლიტიკა ვერ შეუწყობს ხელს კორეის პრობლემის მოწესრიგებას და არ შეიძლება არ ჩაიფუშოს.

კორეის საკითხში, ისევე როგორც სხვა საერთაშორისო საკითხებში, საბჭოთა კავშირი იცავს ხალხთა მშვიდობისა და თავისუფალი განვითარების ინტერესებს. მაშინ როცა ამერიკის შეერთებული შტატებისა და ზოგიერთი სხვა სახელმწიფოს მმართველი წრეები ცდილობენ კორეის საკითხი გამოიყენონ შორეულ აღმოსავლეთში დომინირების გასაძლიერებლად და კოლონიურ სახელმწიფოთა სამხედრო დაჯგუფების შესაქმნელად, საბჭოთა კავშირი მოითხოვს კორეის საკითხის მშვიდობიან მოწესრიგებას, იცავს ხალხთა კოლექტიური უშიშროების ინტერესებს.

ამერიკის შეერთებულმა შტატებმა ხელი შეუშალეს კორეის საკითხის მოწესრიგებას ჟენევის თათბირზე. ამერიკის შეერთებული შტატების ტაქტიკისათვის განსაკუთრებით დამახასიათებელი იყო საბოლოო სხდომა კორეის საკითხზე, რომელზეც თავი იჩინა ერთგვარმა უთანხმოებამ ამერიკის დელეგაციასა და დასავლეთის სახელმწიფოების ზოგიერთ სხვა დელეგაციას შორის. როცა ამერიკის დელეგაციის ხელმძღვანელმა დაინახა, რომ დასავლეთის სახელმწიფოების ცალკეული წარმომადგენლები დაეთანხმნენ წინადადებას, რომელიც ჩინეთის სახალხო რესპუბლიკამ შეიტანა უკანასკნელ სხდომაზე, მან მაშინვე უხეშად დატუქსა ისინი და აიძულა უკან დაეხიათ. ამერიკის შეერთებული შტატების გარკვეული წრეები ცდილობენ კორეის საკითხის მოწესრიგების ჩაფუშვა გამოიყენონ იმის დასამტკიცებლად, რომ მოლაპარაკების სულისკვეთება არ შეესაბამება შექმნილ ვითარებას, რომ საჭიროა კიდევ უფრო მტკიცედ განხორციელდეს „ძალის პოზიციის“ პოლიტიკა. როგორც კი დამთავრდა ჟენევის თათბირი კორეის საკითხზე, სამხრეთ კორეის მარიონეტული რეჟიმის წარმომადგენელმა მაშინვე პრეს-კონფერენციაზე წარმოთქვა პროვოკაციული სიტყვა, განაცხადა, რომ კორეაში დაზავების პირობები თითქოს ძალას კარგავენ, და ფაქტიურად მოუწოდა განახლდეს თავდასხმა კორეის სახალხო-დემოკრატიულ რესპუბლიკაზე. ეს განცხადება ცხადყოფს, თუ რა უარყოფითი შედეგები შეიძლება მოჰყვეს კორეის საკითხის მოუწესრიგების ჩაფუშვას ჟენევის თათბირზე.

მაგრამ რა სიტყვებიც უნდა წარმოთქვან ამერიკელმა იმპერიალისტებმა და მათმა აგენტურამ, „ცივი ომის“ ვერავითარი გაძლიერება ვერ აიძულებს აზიის ხალხებს ხელი აიღონ თავიანთ სასიცოცხლო უფლებებზე კოლონიზატორთა ანგარებითი ინტერესების სასარგებლოდ. მსოფლიოს ხალხები ძალიან კიდევ უფრო მეტი დაჟინებით იბრძოლებენ კორეის მშვიდობიანი გაერთიანებისათვის, კორეის საკითხის საბოლოო მოწესრიგებისათვის.

რაც შეეხება საბჭოთა კავშირს, მისი პოზიცია კორეის საკითხში უაღრესად ნათლად ჩამოაყალიბა საბჭოთა დელეგაციამ ჟენევაში. ეს პოზიცია ემყარება იმას, რომ ყოველი სადავო საკითხი თანამედროვე საერთაშორისო ურთიერობაში, რაც არ უნდა ძნელიც უნდა იყო იგი, უნდა გადაიჭრას მშვიდობიანი გზით. საბჭოთა კავშირი მომხრეა ისეთი საერთაშორისო თათბირებისა, რომლებზეც სხვადასხვა ქვეყნის წარმომადგენლები, თანასწორი უფლებების საფუძველზე, კონსტრუქციულად იმუშაობენ საერთაშორისო დაძაბულობის შენელების ინტერესებისათვის, მოძებნიან და იპოვნიან სადავო საკითხების გადაჭრის მშვიდობიან გზას. ამ ხაზის შესაბამისად საბჭოთა კავშირმა აქტიური მონაწილეობა მიიღო ოთხი სახელმწიფოს ბერლინის თათბირში და შეიტანა წინადადებანი, რომელთა მიზანია მთელი რიგი საერთაშორისო პრობლემების ქმედითად გადაწყვეტა.

ამ ხაზის შესაბამისად საბჭოთა კავშირი აქტიურ მონაწილეობას იღებს ჟენევის თათბირზე.

საბჭოთა კავშირთან ერთად ჟენევის თათბირზე კორეის საკითხის მოწესრიგებისათვის აქტიურად იბრძოდნენ ჩინეთის სახალხო რესპუბლიკა და კორეის სახალხო-დემოკრატიული რესპუბლიკა. ჩინეთის სახალხო რესპუბლიკა თათბირზე გამოვიდა როგორც თანასწორუფლებიანი დიდი სახელმწიფო. ეს ისტორიული მნიშვნელობის ფაქტია.

ჩაფუშეს რა მოლაპარაკება ჟენევის თათბირზე, დასავლეთის სახელმწიფოები ცდილობენ კორეის საკითხის განხილვა კვლავ გადაიტანონ ჯერთაშორისო ერების ორგანიზაციაში, რაც ნიშნავდა ამის ცდას, რომ ჩინეთის სახალხო რესპუბლიკას არ მიაღებინონ მონაწილეობა კორეის საკითხის გადაჭრაში. ცნობილია, რომ ჩინეთის სახალხო რესპუბლიკა დღეს მოკლებულია თავის კანონიერ ადგილს გაერთიანებული ერების ორგანიზაციაში. მაგრამ ეუნვის თათბირის მთელმა მსვლელობამ ცხადყო, რომ შეუძლებელია კორეის საკითხის მოწესრიგება, თუ ამაში მონაწილეობა არ მიიღო ჩინეთის სახალხო რესპუბლიკამ.

სსრ კავშირი აყო და რჩება კორეელი ხალხის იმ დემოკრატიული ძალების მხარეზე, რომლებიც ცდილობენ რაც შეიძლება მალე განახორციელონ კორეის, როგორც დამოუკიდებელი და დემოკრატიული სახელმწიფოს, ეროვნული გაერთიანება. სსრ კავშირი აყო და რჩება კორეისა და სხვა ქვეყნების იმ დემოკრატიული ძალების მხარეზე, რომლებიც მოითხოვენ, რომ ხელი შეეწყოთ კორეის განვითარების შემდგომი მშვიდობიანი პირობების უზრუნველყოფას.

ეჭვი არ არის, რომ საბოლოო ანგარიშით, მშვიდობის მტრების ხრიკების მიუხედავად, მშვიდობისმოყვარე ძალების ერთობლივი ღონისძიებანი უზრუნველყოფენ კორეის საკითხის სამართლიანად გადაწყვეტას კორეაში დაზავებიდან ზ. ვზე გადასვლას. კორეის ეროვნული ერთიანობის აღდგენას ამას დაბეჯითებით მოითხოვს მთელ მსოფლიოში მშვიდობის შენარჩუნებისა და განმტკიცების ინტერესები.

კორეის საკითხი გადაწყვეტას მოელის!

„პრავდის“ 19-VI მოწინავე.

ქვერის მკა მასობრივად ჩაღდება

სილნაღ

დავძლიოთ ჩამორჩენა საქვების დამზადებაში

თივის აღება საქართველოში არადამაკმაყოფილებლად მიმდინარეობს. 15 ივნისისათვის კოლმეურნეობებს თიბვის რესპუბლიკური გეგმა შესრულებული ჰქონდათ მხოლოდ 6,7 პროცენტით. თივის აღებაში მკვეთრად ჩამორჩენენ გარეუბნის, გარდაბნის, საგარეჯოს, კასპის, ხაშურის რაიონები. არის ბალახის გადამწიფების ფაქტები. მაგალითად, გარეუბნის რაიონის სოფელ ავჭალის კოლმეურნეობის ეგრეთწოდებულ „წითელი უბნის“ ნაკვეთზე ბალახი გადამწიფდა, დიღმის მტს-ი არავითარ დახმარებას არ უწევს კოლმეურნეობას თიბვის დასაჩქარებლად. ეს ფაქტი გამონაკლისი არ არის.

წელს როგორც ზუნებრივი, ისე ნათესი ბალახის დიდი მოსავალია. ბევრ რაიონსა და კოლმეურნეობას შეუძლია მნიშვნელოვანი გადაჭარბებით შეასრულოს საქვების დაგროვების სახელმწიფო გეგმა. ამინდი ყოველმხრივ უწყობს ხელს ბალახის სწრაფ ზრდას. ახლა, საქვების დამზადების დღეებში, წყდება მეცხოველეობის განვითარების სახელმწიფო გეგმის შესრულების ბედი. კოლმეურნეობების, მტს-ებისა და საბჭოთა მეურნეობების წინაშე დასახულია საბრძოლო ამოცანა — თივის აღება დაამთავრონ პურეულის მოსავლის მასობრივად აღების დაწყებამდე. დრო არ იცდის, ძვირფასია ყოველი დღე, ყოველი საათიც კი. სამწუხაროდ, ჯერ კიდევ მოიპოვებიან ცალკეული ხელმძღვანელები, რომლებიც უპასუხისმგებლოდ ეკიდებიან საქვების დამზადებას, ივიწყებენ საყოველთაოდ ცნობილ ჭეშმარიტებას, რომ საქვების მარაგის შექმნა მეცხოველეობის მკვეთრი აღმავლობის გადამწყვეტი პირობაა. ფაქტები ცხადყოფენ, რომ მთელ რიგ რაიონებსა და მტს-ებში ცუდად მოემზადნენ საქვების დამზადებისათვის და არაორგანიზებულად დაიწყეს თივის აღებისა და დასილოსების სამუშაოები.

ბაკურიანის მეცხოველეობის სამანქანო სადგურს (დირექტორი ამხ. პ. ჭიპაშვილი) ჯერ კიდევ სანახევროდაც არ შეუსრულებია თივის ასაღები და სილოსის საჭრელი მანქანების რემონტი. ქლუხორის მეცხოველეობის სამანქანო სადგური, რომლის დირექტორია ამხ. ს. ომიაძე, სუსტად ემზადება, 15 სათიბი მანქანიდან შეკეთებული აქვს მხოლოდ 8, შეუწყნარებლად ჭიანურდება სილოსის საჭრელი მანქანების რემონტი.

თივის ასაღები მანქანების რემონტი არადამაკმაყოფილებლად მიმდინარეობს თიანეთის, დუშეთის, გარეუბნის რაიონების კოლმეურნეობებში.

საგანგაშო მდგომარეობაა სასილოსე ნაგებობათა მშენებლობისა და რემონტის მხრივ ახმეტის, დუშეთის, თიანეთის, ხობის, ცხაკაიას რაიონებისა და სამხრეთ ოსეთის ავტონომიური ოლქის კოლმეურნეობებში.

რესპუბლიკის მტს-ები და კოლმეურნეობები ცუდად აწარმოებენ საქვების დამზადებას ყიზლარის საზამთრო საბრძოლველებზე. დუშეთის, თიანეთის, ლენინგორის, ყაზბეგის, ახმეტის რაიონები კვლავ აჭიანურებენ მუშახელის საკმაო რაოდენობით გაგზავნას ყიზლარის საზამთრო საძოვრებზე, რაც ამავე დროს იწვევს აღნიშნულ საძოვრებზე მძლავრი ტექნიკის მოცდენას, მაშინ როცა ბალახი დაუყოვნებლივ გასათიბავია. ამრიგად, ხელიდან უშვებენ თიბვის საუკეთესო დროს.

საქვების დამზადებისადმი ასეთი უსულგულო დამოკიდებულება იმას ნიშნავს, რომ მთელი რიგი რაიონების ხელმძღვანელმა პარტიულმა, საბჭოთა და სასოფლო-სამეურნეო ორგანოებმა, მტს-ებისა და კოლმეურნეობების ხელმძღვანელებმა ჯერ კიდევ ვერ გააკეთეს საჭირო დასკვნები სერიოზული შეცდომებიდან საქვების დამზადების დარგში, რომლებიც დაშვებული იყო შარშან და რომლებმაც 1953-1954 წლების გამოზამთრების პერიოდში პირუტყვის დიდი დანაკლისი გამოიწვია.

თივის აღების სამუშაოთა არადამაკმაყოფილებელი მდგომარეობა იმითაც აიხსნება, რომ საქართველოს სსრ სოფლის მეურნეობის სამინისტრო ჯერ კიდევ ცუდად ხელმძღვანელობს საქვების დამზადებას. განა სამინისტროს მუშაობის ნაკლი არ არის ის, რომ აზერბაიჯანის საზამთრო საძოვრებზე წელს თივის მნიშვნელოვანი ნაწილი აუღებელი დარჩა და მით საქვების გადიდების რესურსები შემცირდა? საქართველოს სსრ სოფლის მეურნეობის მინისტრის მოადგილე ამხ. ს. ვაჩეიშვილი, სამინისტროს მტს-ებისა და მექანიზაციის მთავარი სამმართველოს უფროსი ამხ. მ. ალავერდაშვილი შეურიგდნენ იმას, რომ ცალკეული მტს-ები წლობით არ ასრულებენ საქვების დამზადების გეგმებს და რომ მიუხედავად საქვების დიდი რაოდენობით დამზადების შესაძლებლობისა, წელსაც იგრძნობა მთელი რიგი მტს-ების არასერიოზული დამოკიდებულება საქვების დამზადებისადმი.

არაოპერატიულად ეხმარება კოლმეურნეობებს საქართველოს სსრ სოფლის მეურნეობის სამინისტროს მეცხოველეობისა და ვეტერინარიის მთავარი სამმართველო (უფროსი ამხ. ვ. კობახიძე), რომლის მეტი წილი მუშაკები საქვების დამზადების ამ ცხარე დღეებში კაბინეტებში სხედან და რაიონებთან მიმოწერით არიან გართულნი. საქართველოს სსრ სოფლის მეურნეობის სამინისტრო ვალდებულია საქვების დამზადების საქმის ხელმძღვანელობა გარდაქმნას სახჭოთა კავშირის კომუნისტური პარტიის ცენტრალური კომიტეტის სექტემბრისა და თებერვალ-მარტის პლენუმების გადაწყვეტილებათა შესაბამისად.

აუცილებელია სწრაფად დავძლიოთ ჩამორჩენა თივის აღებაში, ერთხელ და სამუდამოდ უნდა აღიკვეთოს უპასუხისმგებლო დამოკიდებულება საქვების დაგროვებისადმი. ადგილობრივი პარტიული და საბჭოთა ორგანიზაციები, საქართველოს სსრ სოფლის მეურნეობის სამინისტრო ვალდებული არიან მკვეთრად გაეუმჯობესონ ხელმძღვანელობა თივის აღებისა და საქვების დასილოსების სამუშაოებისადმი, უზრუნველყონ წელს მეცხოველეობისათვის მტკიცე საქვები ბაზის შექმნა.

სრულიად საკავშირო სასოფლო-სამეურნეო გამოფენის კანდიდატები

უხვი მოსავლის ოსტატები

მდინარე ჩხარას მწვანე ხეივნებით დამშვენებულ ნაპირს რომ მიუახლოვდებით, თვალწინ მომხიბლავად გადაგეშლებათ სოფელ თერჯოლის ლენინის სახელობის კოლმეურნეობის სიამაყე: ვაზის დაუსრულებელი მწკრივები, ახლად დაშოქორიალი სიმინდი, ბაღნარებში ჩამალული კოპწია სახლები, კორტოხების ფერდობზე გაშლილი ნახირი...

ამ სოფლის მისასვლელთან უხვმოსავლიან ადგილს დიდველს ეძახიან. მართლაც იგი ცნობილია ქარვისფერი ყურძნით, საპობი ატმის, ბროწეულის ბაღებით, სიმინდის უხვი მოსავლით. დიდველის მიწას სახელი გაუთქვეს უბრალო, რიგითმა საბჭოთა ადამიანებმა.

...შარაგზაზე ჯერ კიდევ დილის ფერმკრთალი ნისლი იწვა, როცა დანამული ბილიკი გაიარა თმაშეგერცხლილმა კოლმეურნემ ეკატერინე სულამანიძემ და ვენახისკენ შეუხვია. მოწინავე ქალი ამ დილითაც ერთ-ერთი პირველი გავიდა სამუშაოდ. ოდნავ დაიხარა, თვალები გაუბრწყინდა, ვაზის განიერ ფოთლებქვეშ მტევნის პირველი ჩანასახი შეამჩნია.

— ჩვილი ბავშვივით სათუთია, გაიზრდება, დავაკაცდება, მგონი არ შემარცხვენს.

— ვის ებაასები, მეზობელო?! — გამოეხმაურა შუახნის კოლმეურნე ტარიელ ნემსაძე. ეკატერინეს ცოტა არ იყოს შერცხვა, მაგრამ წარბი არ შეიხარა:

— რა დაგიფიცო, მეშინია, ვაზმა შემოდგომით პირშიჩალაგამოვლებული არ დამტოვოს!..

— ვაზი ნაამაგარს კაცს არასოდეს დაუკარგავს! — უპასუხა ნემსაძემ და თავისი საქმე განაგრძო. ეკატერინე ერთი წუთითაც ვერ ისვენებდა, თვითეულ სამტევნეს ამოწმებდა. კოლმეურნე ქალმა ხალხს, სამშობლოს სიტყვა მისცა, რომ წელს დიდ მოსავალს მოიყვანს. სულით და გულით სურს შემოდგომაზე, როცა მეზობლებთან ერთად მშობლიურ დედაქალაქში — მოსკოვში გაემგზავრება სრულიად საკავშირო სასოფლო-სამეურნეო გამოფენაში მონაწილეობის მისაღებად, იქ დამსწრეთ უთხრას:

— მიირთვით დაშაქრებული თერჯოლული ყურძენი.

უხვი მოსავლისათვის გაჩაღებულ სოციალისტურ შეჯიბრებაში დაწინაურდა სრულიად საკავშირო სასოფლო-სამეურნეო გამოფენის კანდიდატი მოწინავე მევენახე ტარიელ ნემსაძე. რით დაიმსახურა მან ეს საპატიო უფლება? უწინარეს ყოვლისა გამრჯე ბრიგადით, დაკისრებული მოვალეობისადმი პატივისცემითა და სიყვარულით. გასულ წელს მან საკოლმეურნეო ვენახის თვითეულ ჰექტარზე 108 ცენტნერი მაღალხარისხოვანი ყურძენი მოკრიფა. საბჭოთა კავშირის კომუნისტური პარტიის ცენტრალური კომიტეტის სექტემბრისა და თებერვალ-მარტის პლენუმების დადგენილებით აღფრთოვანებულმა ნემსაძემ ვალდებულება იკისრა წელს ჰექტარზე 130 ცენტნერი ყურძენი მოიყვანოს.

ტარიელი ენთუზიასტია ახალი საქმის ათვისებისათვის ბრძოლაში. მან დიდი ხანია მეგობრობა დაამყარა საქართველოს სსრ მეცნიერებათა აკადემიის საქარის საცდელ-საჩვენებელი ზონალური სადგურის სწავლულ მდივანთან ამხ. ლ. ქოჩიაშვილთან. ვაზის სხვლის დრო იყო, როცა მეცნიერი მუშაკი კოლმეურნეს ესტუმრა, პრაქტიკულად დაეხმარა, რჩევა-დარიგება მისცა. კოლმეურნემ თავის მხრივ სტუმარს გაუზიარა მრავალი წლის პრაქტიკული გამოცდილება ყურძნის მოსავლიანობის გადიდებაში. პირველი შედეგიც სახეცროა: ადამიანის გულს ახარებს ზაფხულის ნიავით მოშრიალე ჯანსაღი ვაზების დაუსრულებელი მწკრივები...

საქარის საცდელ-საჩვენებელი ზონალური სადგური ამ კოლმეურნეობის შეფია. მეცნიერები და კოლმეურნეები ხელიხელჩაჯიდებულნი იბრძვიან სამშობლოს დავალების პირნათლად შესრულებისათვის, უხვი მოსავლის მიღებისათვის.

სულამაყ ეპიზოდია: ერთხელ კოლმეურნეობის რგოლის ხელმძღვანელი, ჯანღონით სავსე კომკავშირელი დავით ნემსაძე თვითონ ეწვია საქარას. დაწვრილებით გაეცნო მეცნიერების მიღწევებს, შეისწავლა ვაზის შპალერზე აკვრა, ვაზის გადაყვანა ძლიერი დატვირთვის ფორმაზე, შეწამვლის წესების დაცვა. ჰაბუკმა დაბრუნების შემდეგ საკოლმეურნეო ვენახებში ყველაფერი ისე გააკეთა, როგორც უთხრეს, რაც ნახა.

და მოხდა ის, რაც აუცილებელი იყო: შარშან კომკავშირელ დ. ნემსაძის რგოლმა ჰექტარზე საშუალოდ 136 ცენტნერი ყურძენი მოიყვანა. წელს გამოფენის კანდიდატს ნემსაძეს განზრახული აქვს ჰექტარზე 150 ცენტნერი ყურძენი მოიყვანოს.

უხვი მოსავლისათვის ლაშქრობაში მაგალითის მიმცემი გახდა გამრჯე, მოწინავე მევენახე, გამოფენის კანდიდატი კომუნისტი გრიგოლ ფორჩხიძე. სოციალისტური შეჯიბრებით ნაკისრ ვალდებულებათა შესრულებაში მას არ ჩამორჩება მისივე და — კომკავშირელი ოლია ფორჩხიძე. გრიგოლი სიხარულით იტყვის ხოლმე, მჯობნის მჯობნი არ დაილევაო!

საგაზაფხულო სამუშაოების დროზე და მაღალხარისხოვნად შესრულებაში თავი ისახელა მევენახეთა ბრიგადამ, რომელსაც ხელმძღვანელობს კოლმეურნეობის პარტორგანიზაციის მდივანი, გამოფენის კანდიდატი ვალერიან ნემსაძე.

თერჯოლელ მევენახეებს მტკიცედ აქვთ გადაწყვეტილი წელს თვითეულ ჰექტარზე საშუალოდ 100 ცენტნერი ყურძენი მიიღონ, გეგმა კი 55 ცენტნერს ითვალისწინებს.

* * *

საკოლმეურნეო სოფელში ბედნიერება დამკვიდრდა. ფარღალალა ქოხმახების ნაცვლად თერჯოლის ცენტრში აშენებულია ორ-სამსართულიანი შენობები, ილიჩის ნათურებით გაკაშკაშებულია კოლმეურნეთა კეთილმოწყობილი ბინები. მოასფალტებულ ქუჩებზე დაუსრულებლად დაჰქრიან ავტომანქანები. ბერიკაცს ლ. რობაქიძეს ერთხელ ძველი ჩალვადრები გაახსენდა. გაიღიმა:

— მოჩვენებასავით გაქრნენ, — თქვა და ხელი ჩაიქნია.

დიახ, გაქრა, წარსულს ჩაბარდა ძველი სოფლის სახე.

თერჯოლელებმა სახელოვანი შრომით მოიპოვეს დიდი უფლება: მათი კოლმეურნეობა სრულიად საკავშირო სასოფლო-სამეურნეო გამოფენის 1954 წლის ღირსეული კანდიდატია ფართო ჩვენებით.

აკ. გოცირიძე.

სრულიად საკავშირო სასოფლო-სამეურნეო გამოფენის კანდიდატები, სოფ. თერჯოლის ლენინის სახელობის კოლმეურნეობის წევრები, — პირველ რიგში (მარცხნიდან): ტ. ნემსაძე, ვ. ნემსაძე, კ. მურადაშვილი (კოლმეურნეობის თავმჯდომარე), ე. სულამანიძე, მეორე რიგში ს. მაკარიძე, გ. ფორჩხიძე, დ. ნემსაძე.

ფოტო ა. ამშიაშვილისა.

კომბინატორები სალიეთიდან

საქართველოში ცნობილია სამტრედის წითელ მარმარილოს მადნები. სამადნე ადგილებს მარმარილოს ფენები ერთვის ღრმად. ამ ფენებში ლენინგრადის, კიევის, ტაშკენტის, ერევნის და სხვა ქალაქთა მშენებლობებზე.

სალიეთელი მაღაროელები თავდადებულად მუშაობენ სახელმწიფო დავალებათა პირნათლად შესრულებისათვის. მაგრამ აქ მოქმედებდნენ დახელოვნებული თვალთმაქცები და კომბინატორები, რომლებიც ცდილობდნენ მოეტყუებინათ სახელმწიფო, რაც შეიძლება მეტი წეგლეჯათ მისთვის. ამ საბადოს დიდხანს განაგებდა ინენერი დ. ნადირაძე. იგი ეწეოდა ყოველდღიურ მიწერებს, ზემდგომ ორგანოებს დამზადებული პროდუქციის შესახებ აწვდიდა ყალბ, გაბერილ ცნობებს და სახელმწიფო ბანკიდან შეუფერხებლად გამოჰქონდა თანხები...

საბადოსთან უნდა აეშენებინათ ორსართულიანი კაპიტალური შენობა. მშენებლობას წყვეტდა სატრესტის წარმომადგენელი ვინმე მეტრეველი. მშენებლობაზე დახარჯულმა თანხამ პროექტით გათვალისწინებულს 130.000 მანეთით უკვე გადააჭარბა, მაგრამ მშენებლობის დასამთავრებლად, როგორც ახლა ირკვევა, კიდევ დამატებით საჭიროა 100.000 მანეთამდე. ამასთან ერთად შესრულებული სამუშაო უხარისხოა, ინგრევა საყრდენი კედელი, უვარგისია ბალავერი და სხვ.

1949-1950 წლებში სოფელ ქიცხიდან მარმარილოს მაღაროამდე საავტომობილო გზა უნდა გაეყვანათ. ეს საქმე თავს იდო კავკასიის არალითონური მადნეულის ტრესტის კაპიტალური მშენებლობის განყოფილების უფროსმა ინჟინერმა დავით იოსელიანმა. მას, დ. ნადირაძესთან ერთად, ეყო გამბედაობა საგზაო მშენებლობა არ ეწარმოებინა, ხოლო ამ საქმეზე 209.000 მანეთი „აეთვისებინა“. მათ შეადგინეს ყალბი აქტი გზის გაყვანის შესახებ და მოახერხეს დიდძალი თანხის მიღება.

დ. ნადირაძისა და მისი ხელშემწყობების ბოჭი აქ კიდევ არა ერთი სიყალბე და კომბინაცია გაეკეთებული, რითაც მითვისებულია დიდძალი თანხები. ყოველივე ეს ხდებოდა მაღაროსთან არსებულ პირველად პარტორგანიზაციის თვალწინ.

მაღაროს ცხოვრებას სრულიად მოწყვეტილია გუთაისში არსებული სამმართველო, რომელსაც აქვე უნდა ითქვას, მაღაროს დაბმარების მაგიერ ხელს უშლის ნორმალურ მუშაობაში.

საეჭვოა, რომ დ. ნადირაძისა და მისი ძმაკაცების „მოღვაწეობის“ შესახებ არ იცოდნენ კავკასიის არალითონურ მადნეულთა ტრესტის ხელმძღვანელებმა. ერთი რამ უცნაურია: სალიეთის მარმარილოს მაღაროს გამგე დ. ნადირაძე გასული წლის მეორე ნახევარში გადაიყვანეს სადაბლოს მარმარილოს მაღაროს გამგედ (სადაც მას დამოუკიდებელი ოპერაციების წარმოების უფლება რჩება). სალიეთის მაღაროს გამგედ ხუთი თვეა დანიშნული ა. ხვედელიძე, რომელიც ტრესტსა და სამმართველოს ემუდარება, რომ დ. ნადირაძემ ჩააბაროს მაღარო, მაგრამ დ. ნადირაძე თავს არიდებს ამ საქმეს. ალბათ შიშობს ფარდა არ აეხადოს მის „ნამოღვაწარს“.

დ. ნადირაძეს და სხვა ყალბისმქმნელებს ტრესტში გულშემატკივრები ხომ არა ჰყავთ?

პ. ჭიოკაძე,
„კომუნისტის“ საკ. კორესპონდენტი.

ახალი მშენებლობანი

ახმეტა. (საკ. კორ.). სტალინის სახელობის კოლმეურნეობამ ორსართულიანი დიდი შენობა აიგო. შენობის პირველ სართულში მოთავსებულია 500-ადგილიანი კლუბი, მეორე სართულში — კოლმეურნეობის გამგეობის, სპეციალისტების, ბუხჰალტერიისა და სხვა სამუშაო ოთახები.

კლუბისა და კანტორის ეზოს ყორე შემოავლეს. ეზოში დარგულია დეკორაციული მცენარეები.

სოციალიზმის ქვეყნის საჰაერო ფლოტი

ე. პრეობრაჟენსკი,
ავიაციის გვარდიის გენერალ-პოლკოვნიკი, საბჭოთა კავშირის გმირი.

სსრ კავშირის საჰაერო ფლოტის დღე — დიდი ტრადიციული საყოველთაო-სახალხო დღესასწაული—საბჭოთა ავიაციის განვითარებაში მიღწევათა, ჩვენი ავიატორებისა და საავიაციო მრეწველობის მუშაკების წარმატებათა დათვალიერების დღე გახდა.

საბჭოთა ხალხი საჰაერო ფლოტის დღეს აღნიშნავს ჩვენი ქვეყნის მთელი სახალხო მეურნეობის ახალი მძლავრი აღმავლობისა და თავისი სამშობლოს საერთაშორისო ავტორიტეტის განმტკიცების ვითარებაში.

კომუნისტური პარტია და საბჭოთა მთავრობა დაუცხრომლად ზრუნავენ საჰაერო ფლოტის მშენებლობისა და განვითარებისათვის, რის მეოხებით საბჭოთა ავიაცია ჩვენი ქვეყნის მთელ შეიარაღებულ ძალებთან ერთად გადაიქცა ჩვენი ხალხის მშვიდობიანი შრომის ურყევ დასაყრდენად.

საბჭოთა ადამიანები სამართლიანად ამაყობენ თავიანთი ავიაციით. ჩვენი ქვეყანა საჰაერო ფლოტის, მოწინავე საავიაციო მეცნიერების სამშობლოა; ჩვენში მოხდა მსოფლიოში პირველი ფრენა ჰაერბურთობით, ავტოჟირითა და თვითმფრინავით, გაკეთდა პირველი საავიაციო ძრავები. სწორედ რუსმა მეცნიერებმა — ლომონოსოვმა, რიაჩენკომ, ფედოროვმა და მენდელეევმა შეიმუშავეს ჰაერში ფრენის ღრმა თეორიული საფუძვლები. მთელ მსოფლიოში ავიაციის შემდგომ განვითარებაზე დიდი გავლენა მოახდინა რუს მეცნიერთა — ჟუკოვსკის, ციოლკოვსკისა და ჩაპლიგინის თეორიულმა შრომებმა. ამ რუსმა მეცნიერებმა შექმნეს ახალი მეცნიერებანი — აეროდინამიკა, გაზის დინამიკა და დიდ სიჩქარეთა დინამიკა, რეაქტიული ძრავის თეორია, მსოფლიოში პირველი ავტოპილოტი და ა. შ.

მსოფლიოში პირველი თვითმფრინავი აიგო და ფრენაში გამოსცადა 1882 წელს რუსმა საზღვაო ინჟინერმა ა. ფ. მოჟაისკიმ.

დიდმა რუსმა მეცნიერმა დ. ი. მენდელეევმა 1875 წელს პირველმა შეიმუშავა სტრატოსტატის სქემა, ხოლო 1887 წელს იგი აეროსტატით 3.350 მეტრ სიმაღლეზე აფრინდა მზის დაბნელებაზე დაკვირვებისათვის. რუს გამომგონებელ კოტელნიკოვს ეკუთვნის პარაშუტის შექმნა, რუს კონსტრუქტორ გრიგოროვიჩს — მსოფლიოში პირველ ჰიდროთვითმფრინავთა გამოგონება.

რუსეთში გამოჩნდნენ საფრენოსნო საქმის პირველი ოსტატებიც, როგორიც იყვნენ მფრინავი გოლუბევი — მოჟაისკის თვითმფრინავის გამომცდელი, უმაღლესი პილოტაჟის ფუძემდებელი — ცნობილი რუსი მფრინავი პ. ნ. ნესტეროვი.

მაგრამ მეფის რუსეთის პირობებში საავიაციო მეცნიერება არ შეიძლებოდა მთელი სისრულით განვითარებულიყო. ნამდვილ აყვავებას საავიაციო მეცნიერებამ მხოლოდ დიდი ოქტომბრის სოციალისტური რევოლუციის შემდეგ მიაღწია.

ქვეყნის ინდუსტრიალიზაციის წლებში სსრ კავშირში გაიზარდა მძლავრი მეტალურგიული, ალუმინის, მანქანათმშენებელი მრეწველობა და მრეწველობის სხვა დარგები. ჩვენმა ქვეყანამ შესაძლებლობა მიიღო საკმაო რაოდენობით ეშენებინა მსოფლიოში საუკეთესო მოწყობილობით აღჭურვილი პირველხარისხოვანი თვითმფრინავები. საბჭოთა სპეციალისტებმა მოამზადეს ნიჭიერი ინჟინრები და კონსტრუქტორები.

ჰიტლერული გერმანიისა და იმპერიალისტური იაპონიის წინააღმდეგ დიდი სამამულო ომის პერიოდში საბჭოთა ხალხმა და მისმა შეიარაღებულმა ძალებმა ღირსეულად დაიცვეს თავიანთი სამშობლოს დამოუკიდებლობა, სასტიკად დაამარცხეს მტრის არმიები და ფაშისტური და იმპერიალისტური მონობის საფრთხისაგან იხსნეს ევროპისა და აზიის ხალხები.

მტერთან ბრძოლებში უმაგალითო გმირობა გამოიჩინეს ჩვენმა მფრინავებმაც. დიდი სამამულო ომის ისტორიაში ოქროს ფურცლებად ჩაიწერა საბჭოთა მფრინავების საგმირო საქმეები ბრძოლებში მოსკოვთან და სტალინგრადთან, ყუბანში და კურსკთან, საბოლოოდ გაამტვერდა მითი ჰიტლერული ავიაციის უძლეველობის შესახებ, ჰიტლერული ავიაციისა, რომელმაც სასტიკი დამარცხება განიცადა. 1944 წლის შეტევითს ოპერაციებში საბჭოთა ავიაციამ მთელი სისრულით გამოავლინა თავისი საბრძოლო უნარი.

ჰიტლერული გერმანიისა და იმპერიალისტური იაპონიის ურდოების წინააღმდეგ საბჭოთა არმიის ისტორიულ ბრძოლებში საბჭოთა ავიაციამ მოიპოვა უჭკნობი საბრძოლო დიდება, ღირსეულად შეასრულა თავისი მოვალეობა სამშობლოს წინაშე.

კომუნისტურმა პარტიამ და საბჭოთა მთავრობამ მაღალი შეფასება მისცეს მამაცი მფრინავების დამსახურებას. 2.119 მფრინავმა მიიღო საბჭოთა კავშირის გმირის წოდება, 63 კაცს ორგზის მიენიჭა ეს მაღალი წოდება, ხოლო ორ სახელგანთქმულ მფრინავს — პოკრიშკინსა და კოჟედუბს ეს წოდება მიენიჭათ სამგზის.

დიდ სამამულო ომში საბჭოთა კავშირის მსოფლიო-ისტორიული გამარჯვება — ეს არის გამარჯვება საბჭოთა საზოგადოებრივი და სახელმწიფოებრივი წყობილებისა, გამარჯვება სსრ კავშირის შეიარაღებული ძალებისა, რომლებიც ეყრდნობიან კომუნისტური პარტიის მიერ აღზრდილი და მისი ხელმძღვანელობით მოქმედი მთელი ჩვენი ხალხის უმაგალითო სიმტკიცეს. საბჭოთა ავიაციისა და მთელი შეიარაღებული ძალების წარმატებანი შესაძლებელი იყო საბჭოთა ხალხის თავდადებული შრომის მეოხებით.

დიდ სამამულო ომში საბჭოთა ხალხის გამარჯვება მოაწყეს კომუნისტურმა პარტიამ და მისმა ცენტრალურმა კომიტეტმა ი. ბ. სტალინის მეთაურობით. პარტიამ უზრუნველყო სოციალიზმის ამენება სსრ კავშირში, აღზარდა საბჭოთა ხალხი, მოამზადა ჩვენი ქვეყანა აქტიური თავდაცვისათვის. პარტიამ დარაზმა და აღჭურვა სსრ კავშირის შეიარაღებული ძალები, შექმნა და გაზარდა საბჭოთა ავიაცია. ომის მსვლელობაში პარტიამ მთელი ჩვენი ქვეყანა გადააქცია ერთიან სამხედრო ბანაკად, რომელიც მიისწრაფოდა ერთი მიზნის მიღწევისაკენ — მტრის განადგურებისაკენ.

პარტიის, მთავრობისა და მთელი საბჭოთა ხალხის მზრუნველობის მეოხებით ჩვენი ავიაცია მსოფლიოში ყველაზე მძლავრი და ყველაზე მოწინავე ავიაცია გახდა. საბჭოთა თვითმფრინავები და მოტორები თავისი ხარისხით სჯობია უცხოეთის ქვეყნების თვითმფრინავებსა და მოტორებს. უბადლო ოსტატები არიან ჩვენი მფრინავები. ფრენოსნობის, ჰაერნაოსნობის, საპარაშუტო და ავიასამოდელო სპორტის დარგში 224 მსოფლიო რეკორდიდან საბჭოთა ავიაციის სპორტსმენებს ეკუთვნით 69 რეკორდი, ანუ 30,8 პროცენტი. საბჭოთა მფრინავებმა საბჭოთა თვითმფრინავებზე ისწავლეს ფრენა ყველაზე მაღლა, ყველაზე მორს და ყველაზე სწრაფად, რითაც ასახელეს თავიანთი სამშობლო. სსრ კავშირი მსოფლიოს დიდი საავიაციო სახელმწიფო გახდა.

დიდი სამამულო ომის დამთავრების შემდეგ საბჭოთა ხალხმა დაუცხრომელი ენერგიით მოჰკიდა ხელი სახალხო მეურნეობის აღდგენასა და შემდგომ განვითარებას და ამ საქმეში უდიდესი წარმატებები მოიპოვა.

ახორციელებს რა კომუნისტური პარტიის XIX ყრილობის, საბჭოთა კავშირის კომუნისტური პარტიის ცენტრალური კომიტეტის სექტემბრისა და თებერვალ-მარტის პლენუმების გადაწყვეტილებებსა და პარტიისა და მთავრობის შემდგომ დადგენილებებს, საბჭოთა ხალხმა ახალ შესანიშნავ გამარჯვებებს მიაღწია. სსრ კავშირის სახალხო მეურნეობის განვითარების ტემპებმა დონე ისეთია, როგორზე ოცნებაც არ შეუძლიათ ყველაზე განვითარებულ კაპიტალისტურ ქვეყნებსაც კი.

კომუნისტური პარტია და საბჭოთა მთავრობა განუხრელად ახორციელებენ მშვიდობისა და ყველა ქვეყანასთან კეთილმეზობლური ურთიერთობის პოლიტიკას. მშვიდობისათვის იმ დაუცხრომელი ბრძოლის შედეგად, რომელსაც ჩვენი ქვეყანა ჩინეთის სახალხო რესპუბლიკასა და სახალხო დემოკრატიის სხვა ქვეყნებთან ერთად ეწევა, უკანასკნელ ხანს საერთაშორისო დაძაბულობის ერთგვარი შენელება მოხდა. საბჭოთა სამშვიდობო პოლიტიკამ ჩვენს სამშობლოს ყველა მშვიდობისმოყვარე ხალხის დიდი ნდობა მოუპოვა, რაც სოციალისტური სახელმწიფოს უძვირფასეს მორალურ კაპიტალს შეადგენს.

მაგრამ საბჭოთა ადამიანები ჩვეულებრივ განამტკიცებენ ქვეგანაყოფებისა და ნაწილების ბრძოლისუნარიანობას, რათა ყოველ წუთს მზად იყონ ღირსეულად შეასრულონ ჩვენი სოციალისტური სამშობლოს დაცვის ამოცანა, რომელიც მათ საბჭოთა ხალხმა მიანდო.

მნიშვნელოვნად განვითარდა სამოქალაქო ავიაციაც, რომელიც მოწოდებულია უზრუნველყოს სახალხო მეურნეობის საჭიროებანი. რამდენჯერმე გაიზარდა ტრასები ავიაციისა, რომელსაც ტვირთები გადაჰქვს და მგზავრები გადაჰყავს. საჰაერო ტრასები მოწყობილია ტექნიკის უკანასკნელი სიტყვის მიხედვით და ისინი შესაძლებელს ხდიან ფრენას ყოველ ამინდში, ზამთარ-ზაფხულ, დღისით და ღამით.

ავიაცია მტკიცედ შევიდა ჩვენი კოლმეურნეობებისა და საბჭოთა მეურნეობების ყოფაცხოვრებაში, ეხმარება მათ სასოფლო-სამეურნეო სამუშაოთა წესრულებაში. სულ უფრო და უფრო მატულობს სახალხო მეურნეობის ამ დარგების რაოდენობა, რომლებშიც წარმატებით იყენებენ ავიაციას.

სსრ კავშირის საჰაერო ფლოტის შემდგომი განმტკიცებისათვის დიდი მნიშვნელობა აქვს არმიის, ავიაციისა და ფლოტის ხელშემწყობ ნებაყოფლობითს საზოგადოებას, რომელიც მშრომელთა შორის საავიაციო ცოდნის ფართო პროპაგანდას ეწევა.

ავიაციის დღეს სსრ კავშირის საჰაერო ფლოტის პირადი შემადგენლობა სბჭოთა ხალხის წინაშე ახდენს თავისი მიღწევების დემონსტრირებას, უკეთაკებს თავის სახელოვან კომუნისტურ პარტიას და საბჭოთა მთავრობას, რომ მზად არის მოიგერიოს აგრესორთა ყოველი დარტყმა და სძლიოს იმავე იარაღით, რომლითაც ისინი შეეცდებიან თავს დაესხან ჩვენს ქვეყანას.

საავიაციო მრეწველობის მუშაკები, საჰაერო სპორტსმენთა მრავალათასიანი არმია და მთელი საბჭოთა ხალხი ამ დღეს აგრეთვე ცხადყოფენ თავიანთ მტკიცე გადაწყვეტილებას კვლავაც დაუცხრომლად განამტკიცონ ძლიერება თავიანთი საჰაერო ფლოტისა, რომელიც ფხიზლად დარაჯობს სბჭოთა ადამიანების მშვიდობიან შემოქმედებითს შრომას, საბჭოთა ადამიანებს, რომლებიც კომუნისტური პარტიის ხელმძღვანელობით მტკიცედ რწმენით მიდიან წინ, კომუნიზმის ახალი გამარჯვებისაკენ.

Ленинское знамя

Выполним решения XXIV съезда КПСС о развитии сельского хозяйства!

Выполним решения XXIV съезда КПСС о развитии сельского хозяйства!

##

ჟენევის თათბირზე ჩინეთის დელეგაციის წარმომადგენლის განცხადება

ჟენევა, 18 ივნისი. (საკდესი). ჟენევის თათბირზე ჩინეთის სახალხო რესპუბლიკის დელეგაციის წარმომადგენელმა ხუან ხუამ დღეს პრესის წარმომადგენლებს გაუკეთა შემდეგი განცხადება სმხრეთ კორეის საგარეო საქმეთა მინისტრის ბაინ იონ ტეს აგრესიული განცხადების გამო.

„ჟენევის თათბირზე კორეის საკითხის განხილვის ცალმხრივი ჩაფუშვის მეორე დღეს სამხრეთ კორეის საგარეო საქმეთა მინისტრმა ბაინ იონ ტემ ჟენევაში პრეს-კონფერენციაზე გააკეთა აშკარა აგრესიული განცხადება. ამ განცხადებამ საეჭვოებით ცხადყო, თუ რა დამღუპველი შედეგები მოჰყვა თათბირის ცალმხრივი ჩაფუშვის აქტს, რომელიც კორეის წინააღმდეგ აგრესიული ომის მონაწილე 16 ქვეყნის დელეგაციებმა განახორციელეს შეერთებული შტატების კარნახით. განცხადებაში, რომელიც ბაინ იონ ტემ გააკეთა შეერთებული შტატების აშკარა წაქეზებით, მან გულახდილად თქვა, რომ კორეის საკითხზე მოლაპარაკების ჩაფუშვის შედეგად შეთანხმება კორეაში დაზავების შესახებ უკვე აღარ არის ძალაში და რომ ლი სინ მანის მთავრობა უკვე „განსაბით თავისუფალია დაზავების შესახებ შეთანხმებით ხაკისრი ყველა ვალდებულებისაგან“.

ბაინ იონ ტეს ეს განცხადება მოულოდნელი როდი იყო. ჯერ კიდევ ჟენევის თათბირზე კორეის საკითხის განხილვამდე, აგრეთვე მისი განხილვის მსვლელობაში დალესმა და ლი სინ მანმა თავიანთ განცხადებებში არაერთხელ იწონასწარმეტყველეს ჟენევის თათბირის ჩაფუშვა, რაც უკვე მოწმობდა ბოროტ განზრახვას — ჩაეფუშათ მოლაპარაკება იმისათვის, რომ გაეძლიერებინათ დაძაბულობა.

ბაინ იონ ტეს განცხადება ამ განზრახვის ზხოლოდ შემდგომ განხორციელებას ემსახურება.

აქ უნდა აღინიშნოს, რომ ბაინ იონ ტეს განცხადება საშუალებას მოგვცემს უფრო ნათლად გავიგოთ 16 ქვეყნის პოზიცია კორეის საკითხზე მოლაპარაკებაში, რომელიც ჩაფუშეს 15 ივნისს. საეჭვებით ითვალისწინებდნენ რა ამერიკის შეერთებული შტატებისა და ლი სინ მანის ხროვის ამ საშიშ ნაბიჯის შესაძლებლობას, სამხა დელეგაციამ — კორეის სახალხო-დემოკრატიული რესპუბლიკის, ჩინეთის სახალხო რესპუბლიკისა და საბჭოთა კავშირის დელეგაციებმა 15 ივნისის სხდომაზე შეიტანეს დიდწონადებული წინადადებანი კორეაში მშვიდობის განმტკიცების შესახებ მას შემდეგ, რაც წინათ წამოყენებული წინადადებანი კორეის მშვიდობიანი გაერთიანების შესახებ უსამართლოდ იქნა უარყოფილი და შეთანხმება ამ საკითხზე შეუძლებელი აღმოჩნდა. ეს წინადადებანი კვლავ უხეშად უარყო 16 ქვეყანამ...

16 ქვეყანას, რომლებმაც ჩაფუშეს თათბირი და უარყვეს კორეის სახალხო-დემოკრატიული რესპუბლიკის, ჩინეთისა და საბჭოთა კავშირის წინადადებანი, უნდა დაეკისროს პასუხისმგებლობა შედეგებისათვის, რომლებიც შეიძლება მოპყვეს ლი სინ მანის ხროვის შესაძლო ავანტიურებს.

«ტაიმსი» ჩერჩილისა და იდენის ვაშინგტონში მომავალი გამგზავრების შესახებ

ლონდონი, 18 ივნისი. (საკდესი). „ტაიმსის“ ვაშინგტონელი კორესპონდენტი, ეხება რა ჩერჩილისა და იდენის მომავალ გამგზავრებას ვაშინგტონში, წერს: „ერთი რამ ცხადია—უთანხმოება ორ მთავრობას შორის უფრო სერიოზულია, ვიდრე ეს საჯაროდ არის აღიარებული, და იგი შეეხება არა მარტო ისეთ ზერელე მომენტებს, როგორიც არის უთანხმოება სამხრეთ-აღმოსავლეთ აზიაში ერთობლივ მოქმედებაზე მოლაპარაკების წარმოების დროის საკითხში. ფიქრობენ, რომ თუ მხედველობაში არ მივიღებთ ევროპის პრობლემებს, უთანხმოება ეხება უფრო სერიოზულ საკითხებს, ვიდრე ის საკითხებია, რომელთა შესახებ უკვე არსებობს თანხმობა, და ბევრი ამ უთანხმოების დაძლევა ადვილი არ იქნება“.

ჟენევის თათბირის გარშემო

ჟენევა, 19 ივნისი. (საკდესის სპეც. კორ.). მიღებული ცნობებით, გუშინ ცხრა დელეგაციამ, რომლებიც მონაწილეობას იღებენ ინდოჩინეთში მშვიდობის აღდგენის საკითხის განხილვაში, დახურულ სხდომაზე გაარჩია ჩინეთის სახალხო რესპუბლიკის დელეგაციის ის წინადადებანი ლაოსისა და კამბოჯის საკითხზე, რომლებიც შეტანილი იყო წინა სხდომაზე.

როგორც ცნობილია, ეს ექვსი პუნქტისაგან შემდგარი წინადადებანი ითვალისწინებენ, რომ საომარი მოქმედების შეწყვეტა ლაოსსა და კამბოჯაში უნდა გაზრცხადდეს ვიეტნამში საომარი მოქმედების შეწყვეტასთან ერთად. ორივე მეომარი მხარის სამხედრო სარდლობის წარმომადგენლებმა, როგორც ჟენევაში, ისე ადგილობრივ უნდა დაიწყონ უშუალო მოლაპარაკება ლაოსსა და კამბოჯაში საომარი მოქმედების შეწყვეტის საკითხებზე. გათვალისწინებულია, რომ ლაოსსა და კამბოჯაში გარედან ახალი ნაწილების შეყვანა, იარაღისა და საომარი მასალების შეტანა საომარი მოქმედების შეწყვეტის შემდეგ დაუშვებელია, ამასთან უნდა შეათანხმონ იმ იარაღის რაოდენობისა და სახეობის საკითხი, რაც შეიძლება შეტანილ იქნას თავდაცვისათვის. ჩინეთის სახალხო რესპუბლიკის დელეგაციის წინადადებანი ითვალისწინებენ, რომ სამეთვალყურეო საერთაშორისო კომისიის კომპეტენცია გავრცელდეს ლაოსსა და კამბოჯაზე იმ ქვეყნების თავისებურებათა გათვალისწინებით, სამხედრო ტყვეებისა და ინტერნირებული სამოქალაქო პირების განთავისუფლებას ან გაცვლას და იმ პირების დევნის აკრძალვას, რომლებიც საომარი მოქმედების დროს ამა თუ იმ მხარესთან თანამშრომლობდნენ.

16 ივნისს, როცა ჩინეთის სახალხო რესპუბლიკის დელეგაციამ ეს წინადადებანი შეიტანა, სხვა დელეგაციების წარმომადგენლები დიდი ინტერესით მოეკიდნენ მათ და განაცხადეს, რომ საჭიროა მათი გულდასმით შესწავლა.

არსებული ცნობები, გუშინდელ სხდომაზე კამბოჯისა და ლაოსის წარმომადგენლებმა განაცხადეს, რომ მათ ჩინეთის სახალხო რესპუბლიკის დელეგაციის წინადადებანი ძირითადად მისაღებად მიაჩნიათ, და თავის მხრივ შეიტანეს აგრეთვე მთელი რიგი წინადადებანი. საფრანგეთის დელეგაციამ ასჩი გამოთქვა, რომ ჩინეთის სახალხო რესპუბლიკის დელეგაციის წინადადებანი შეიძლებოდა საფუძვლად დასდებოდა ლაოსისა და კამბოჯის საკითხის განხილვას. ინგლისის დელეგაციამ მხარი დაუჭირა საფრანგეთის დელეგაციის პოზიციას.

როგორც აღნიშნავენ, ჩინეთის სახალხო რესპუბლიკის დელეგაციის წინადადებებისადმი მთლიანად თათბირის მონაწილეთა დადებითი პოზიციის მკვეთრი კონტრასტი იყო ამერიკის შეერთებული შტატების წარმომადგენლის განცხადება, რომელიც ამტკიცებდა, თითქოს ეს წინადადებანი მიუღებელია.

გუშინდელ სხდომაზე საბჭოთა დელეგაციამ, შეაფასა რა სხდომებზე დისკუსიის მსვლელობა, აღნიშნა, რომ უკანასკნელ დღეებში დაახლოვდა სხვადასხვა დელეგაციის თვალსაზრისი. ეს გამოიხატა წინადადებებით, რომლებიც ჩინეთის სახალხო რესპუბლიკის დელეგაციამ 16 ივნისს შეიტანა. თათბირის მონაწილენი მივიდნენ დასკვნამდე, რომ ეს წინადადებანი წინგადადგმული ნაბიჯია.

შემდეგ საბჭოთა დელეგაციამ აღნიშნა, რომ წინადადებათა სამ პროექტში, რომლებიც ჩინეთის სახალხო რესპუბლიკის, ლაოსისა და კამბოჯის დელეგაციებმა შემოიტანეს, ერთგვარ წინააღმდეგობასთან ერთად არის საერთო პუნქტებიც. სსრ კავშირის დელეგაციამ ხაზგასმით აღნიშნა, რომ ეს საერთო პუნქტები არსებობს, და თქვა, რომ საჭიროა თათბირმა მიიღოს ყველა ღონისძიება, რათა ამ საფუძველზე მიაღწიოს შეთანხმებას ურთიერთმისაღებ საფუძველზე.

როგორც იუწყებიან, საბჭოთა დელეგაციამ აღნიშნა, რომ ამერიკის შეერთებული შტატების წარმომადგენლის გამოსვლა გუშინდელ სხდომაზე გაისმა როგორც დისონანსი იმ პოზიციისადმი, რომელიც სხვა დელეგაციებმა დაიკავეს. ეს გამოსვლა ბადებს საკითხს: ზოგიერთი დელეგაცია ხომ არა დგას იმ პოზიციაზე, რომ შეთანხმების მიღწევა ლაოსისა და კამბოჯის საკითხზე საშიში იქნება იმ პოლიტიკისათვის, რომელსაც მათი მთავრობები ახორციელებენ. თათბირის მონაწილეთა ამოცანა ის არის, რომ დაძლიონ შეთანხმების გზაზე არსებული ყველა სიძნელე, მაგრამ ამისათვის საჭიროა კეთილი ნება შეთანხმების მისაღწევად. მაშინ როცა საფრანგეთის, ლაოსის, კამბოჯის წარმომადგენლებმა და სხვა დელეგაციებმა აღიარეს, რომ არსებობს შეთანხმების საფუძველი და რომ მას ეძიცავენ ჩინეთის სახალხო რესპუბლიკის დელეგაციის წინადადებანი, მარტო ამერიკის შეერთებული შტატების წარმომადგენლებმა განაცხადეს, რომ ამ წინადადებებს ვერ დაეთანხმებიან.

საბჭოთა დელეგაციამ აგრეთვე აღნიშნა, რომ საჭიროა თათბირმა მიიღოს გადაწყვეტილება საომარი მოქმედების შეწყვეტის პირობების შესრულებისადმი სამეთვალყურეო საერთაშორისო კომისიის შემადგენლობის საკითხზე. როგორც ცნობილია, საბჭოთა დელეგაციის მიერ 16 ივნისს შეტანილი წინადადება ითვალისწინებს, რომ ამ კომისიის წევრები შეიძლებოდა ყოფილიყო ხუთი სახელმწიფო: ინდოეთი, პოლონეთი, ჩეხოსლოვაკია, პაკისტანი და ინდონეზია. ჰქონდა რა მხედველობაში, რომ კომისიაში თავმჯდომარე იქნებოდა ინდოეთის წარმომადგენელი, საბჭოთა დელეგაციამ მაშინვე შეიტანა მეორე, ალტერნატიული წინადადება — შეიქმნას კომისია ვიწრო შემადგენლობით — ინდოეთი, პოლონეთი, ინდონეზია ან ახიის რომელიმე სხვა ქვეყანა. ამასთან მხედველობაშია მიღებული, რომ თავმჯდომარე იქნება აგრეთვე ინდოეთის დელეგატი.

მიღებული ცნობებით, სხდომაზე გადაწყდა გუშინდელი და დღევანდელი დღე მოენდომებინათ ჩინეთის სახალხო რესპუბლიკის, ლაოსისა და კამბოჯის დელეგაციათა სამი წინადადების საფუძველზე შეთანხმების მისაღები პროექტის შემუშავებისათვის.

ჟურნალისტთა წრეებში აღნიშნავენ, რომ გუშინდელ სხდომაზე ამერიკის შეერთებული შტატების დელეგაცია იზოლირებული აღმოჩნდა მისი იმ პოზიციის შედეგად, რომ არ დაუშვას რაიმე შეთანხმების მიღწევა ლაოსისა და კამბოჯის საკითხზე. თათბირის სხვა მონაწილეებმა ცნეს, რომ ჩინეთის სახალხო რესპუბლიკის დელეგაციის წინადადებანი ამ საკითხზე გონივრულია და დამყარებულია მისწრაფებაზე მიაღწიონ შეთანხმებას ურთიერთმისაღებ საფუძველზე. ცნობილია, რომ ამის უარყოფა ვერ შეძლო ამერიკის შეერთებული შტატების წარმომადგენელმაც. 18 ივნისს გაზეთი „ნიუ-იორკ ჰერალდ ტრიბუნი“ წერდა, რომ ბედელ სმიტი საეროდ დადებითად გამოეხმაურა 16 ივნისის სხდომაზე შეტანილ ჩინეთის წინადადებებს. ორ დღესაც არ გაუვლია, რომ ამერიკის შეერთებული შტატების წარმომადგენელმა დიამეტრალურად საწინააღმდეგო პოზიცია დაიკავა. პოლიტიკურ მეთვალყურეთა წრეებში ამას ახსნებენ როგორც იმის დადასტურებას, რომ ამერიკის შეერთებული შტატების სახელმწიფო დეპარტამენტს ყოველი ნაბიჯი, რომლის მიზანია ინდოჩინეთის საკითხის მშვიდობიანი მოწესრიგება, თავისი პოლიტიკისათვის სახიფათოდ მიაჩნია და რომ ასეთი მოწესრიგებისათვის ხელის შეშლის ცდაში იგი თავისი საკუთარი წარმომადგენლის დეზავუირებასაც არ მოერიდება.

საფრანგეთის ეროვნულ კრებაში

პარიზი, 18 ივნისი. (საკდესი). კენჭისყრა იმ საკითხის გამო, რომ დაშტკიცდეს მენდეს-ფრანსის რწმუნებანი მთავრობის შედგენაზე, ეროვნულ კრებაში მოხდა გვიან ღამით მას შემდეგ, რაც მენდეს-ფრანსმა პასუხი გასცა პარლამენტის სხვადასხვა ჯგუფების წარმომადგენელთა გამოსვლებზე. შეეხო რა ეკონომიურ საკითხებს, მან თქვა, რომ ეკონომიური აღდგენის პირველი პირობაა ის, რომ საფრანგეთს „უზრუნველყოფილი ჰქონდეს შესაძლებლობა იცხოვროს მშვიდობით“. „ევროპის თავდაცვითი გაერთიანების“ შექმნის გეგმებისადმი თავისი დამოკიდებულების შესახებ მან თქვა, რომ „ამ დარგში არავითარი გადაწყვეტილება არ შეიძლება იყოს კარგი, თუ იგი ფართო ეროვნული თანხმობის შედეგი არ იქნება“.

მენდეს-ფრანსის რწმუნებათა დამტკიცებას ხმა მისცა 419 დეპუტატმა, წინააღმდეგ — 47-მა, 143 დეპუტატმა თავი შეიკავა. კენჭისყრის შედეგებზე აშკარად მოახდინა გავლენა ფრანგი ხალხის მისწრაფებამ შეწყდეს ომი ინდოჩინეთში. 419 დეპუტატს შორის, რომლებმაც ხმა მისცეს მენდეს-ფრანსის რწმუნებათა დამტკიცებას, არიან რადიკალთა და რადიკალ-სოციალისტთა (მენდეს-ფრანსი ამ პარტიას ეკუთვნის) პარტიების — ყველა წევრი, ყველა სოციალისტი და კომუნისტი. როგორც ხმის მიცემის მოტივების გამო გამოსვლებიდან ჩანს, მენდეს-ფრანსის დაპირება მალე მიაღწიოს ზავს ინდოჩინეთში — გადამწყვეტი იყო დეპუტატთა უმრავლესობის პოზიციის გარკვევისათვის. მას ხმა მისცა ბევრმა მემარჯვენე დეპუტატმაც.

ისეთმა პარტიამაც კი, როგორიც არის „სახალხო-რესპუბლიკური მოძრაობა“, რომელსაც ეკუთვნის ყოფილი საგარეო საქმეთა მინისტრი ჟორე ბიდო და რომლის წარმომადგენლები ბარიტეკებდნენ მენდეს-ფრანსის მთავრობის პროგრამას, შესაძლებლად ვერ მიიჩნია ხმა მიეცა მის რწმუნებათა დამტკიცების წინააღმდეგ. „სახალხო-რესპუბლიკური მოძრაობის“ 74 წევრმა 36-დან თავი შეიკავა კენჭისყრაში, ხოლო 10-მა ხმა მისცა მის რწმუნებათა დამტკიცებას.

საფრანგეთის მინისტრთა საბჭოს ახალმა თავჯდომარემ ინახულა რესპუბლიკის პრეზიდენტი და აცნობა მას კენჭისყრის შედეგები. მან განაცხადა, რომ განზრახული აქვს მალე შეადგინოს ახალი მთავრობა.

გაზეთი „ლიბერასიონი“ დღეს წერს, რომ მშვიდობის პოლიტიკა, რომლის განხორციელება აღუთქვა მენდეს-ფრანსმა, სავსებით შეესაბამება საფრანგეთის მისწრაფებებსა და ეროვნულ ინტერესებს.

მენდეს-ფრანსის მთავრობის დეკლარაციის ბევრ პუნქტს, აღნიშნავს „ლუმანიტე“, შეიძლება სერიოზულად შევედავოთ. მაგრამ ეს პუნქტები მეორეხარისხოვანია მენდეს-ფრანსის მთავარ და პირველხარისხოვან მიზანთან — ინდოჩინეთში ზავის მიღწევასთან შედარებით.

საბჭოთა კავშირ - ირანის სავაჭრო ურთიერთობისათვის

თეირანი, 18 ივნისი. (საკდესი). ირანში სსრ კავშირის სავაჭრო წარმომადგენლობასა და ირანის ეროვნული ეკონომიკის სამინისტროს შორის წარმოებული მოლაპარაკების შედეგად, რაც მეგობრული ურთიერთგაგების ატმოსფეროში მიმდინარეობდა, ამა წლის 17 ივნისს თეირანში მოხდა წერილების გაცვლა ირანში სსრ კავშირის სავაჭრო წარმომადგენელს ბ. ი. კუზნეცოვსა და ირანის ეროვნული ეკონომიკის მინისტრ შადმანს შორის მორიგი ერთი წლის პერიოდში სსრ კავშირიდან ირანში და ირანიდან სსრ კავშირში საქონლის მიწოდების შესახებ.

მიღწეული შეთანხმება აღნიშნულ პერიოდში საქონლის ურთიერთმიწოდების შესახებ ითვალისწინებს სსრ კავშირისა და ირანის შორის საქონელბრუნვის შემდგომ გადიდებას წინა წელთან შედარებით და შეიცავს საქონელს, რომელიც ტრადიციულია საბჭოთა კავშირ-ირანის ვაჭრობაში.

მოქანდაკე ეთერი კაკაბაძეს დაამთავრა მხატვრობის სტალინური პრემიის ლაურეატის მედეა ჯაფარიძის ქანდაკება.

ფოტო შ. გოქაძისა.

სტუდენტთა საზაფხულო დასვენება

დასასრულს უახლოვდება საგაზაფხულო სესიები უმაღლეს სასწავლებლებში. გამოცდების შედეგ ათასობით სტუდენტი დაისვენებს ჩვენი რესპუბლიკის სხვადასხვა სანატორიუმებსა და დასასვენებელ სახლებში, მოაწყობს ალპურ ლაშქრობებს და სპორტულ შეჯიბრებებს.

სტალინის სახელობის თბილისის სახელმწიფო უნივერსიტეტის, საქართველოს პოლიტექნიკური ინსტიტუტის, თეატრალური ინსტიტუტის, სამხატვრო აკადემიის, კონსერვატორიის 152 სტუდენტი იმკურნალებს ბორჯომის, ბაბჩაროს, გაგრას, კისლოვოდსკის, სოჭის, წყალტუბოს, შოვის, საირმისა და სხვა სანატორიუმებში.

საქართველოს პოლიტექნიკური ინსტიტუტის თვითმოქმედი კოლექტივები ზაფხულის პერიოდში მოსახურებას გაუწევენ მტს-ების მუშაკებს, კოლმეურნეებს, ხოლო უნივერსიტეტის თვითმოქმედი კოლექტივები მიდიან მოსკოვში, სადაც დაათვალიერებენ დედაქალაქის ღირსშესანიშნაობებს, მოაწყობენ კონცერტებს კლუბებსა და სხვა კულტურულ დაწესებულებებში.

მოწინავე სახელოსნო სასწავლებელი

ამას წინათ შემოწმდა საქარხნო-საფაბრიკო სკოლებსა და სახელოსნო სასწავლებლებს შორის სოციალისტური შეჯიბრების შედეგები.

კვალიფიციურა კადრების მომზადების, სკოლის მატერიალურ-დანადგარების კარგი მოვლა-პატრონობის, შრომის დისციპლინის განმტკიცების, საყოფაცხოვრებო საკითხების მოგვარებისათვის გაჩაღებულ შეჯიბრებაში გამარჯვებული გამოვიდა თბილისის მე-5 სპეციალური სახელოსნო სასწავლებელი (დირექტორი ამხ. პ. ლიპარტია), რომელსაც საქართველოს პროფსაბჭოს დიპლომით მიენიჭა რესპუბლიკაში პირველი, ხოლო საკავშირო პროფსაბჭოს დიპლომით მესამე საკავშირო ადგილი.

მსოფლიო ჩემპიონატი ფეხბურთში

16 ივნისს შვეიცარიაში — ბერნში გაიხსნა ფეხბურთში მსოფლიოს პირველობა. ევროპის ექვსგზის ჩემპიონის — უნგრეთის ნაკრებმა ბერნში ჩამოსვლისთანავე ... [illegible] ... ნაკრებ გუნდებს შორის ერთ-ერთი საუკეთესო. ამ გუნდში ვერ მოხვდნენ ფეხბურთელები ფერენც პუშკაში, ზოლტან ციბორი, ნანდორ ჰიდეკუთი, ჯოზეფ ზაკარიასი და სხვა ცნობილი ფეხბურთელები, რომლებიც ... [illegible] ... ნაკრებში.

ბოლო ათი წლის განმავლობაში ფეხბურთში მსოფლიოს ჩემპიონატი ჩატარდა ორჯერ — 1934 და 1938 წლებში — იტალიის ფეხბურთელთა კოლექტივი. მორიგი ჩემპიონატი შედგა 12 წლის შემდეგ ბრაზილიაში. ურუგვაელმა ფეხბურთელებმა შეძლეს კვლავ მოეპოვებინათ მსოფლიოს ჩემპიონის წოდება. დიდ ინტერესს იწვევს მომდინარე ჩემპიონატი. ფინალს მონაწილეთა გამოსავლენებლად მოეწყო წინასწარი შეხვედრები, შედგა 57 მატჩი, გატანილ იქნა 206 ბურთი.

დასკვნით ასპარეზობაში ჩაება ფეხბურთელთა 16 კოლექტივი, გაყოფილი ოთხ ჯგუფად. მერვედფინალური მატჩები, რომლებიც 16 ივნისს დაიწყო, 5 დღეს გაგრძელდება. პირველ ჯგუფში შედიან: ბრაზილია, საფრანგეთი, მექსიკა, იუგოსლავია; მეორეში — უნგრეთი, თურქეთი, დასავლეთ გერმანია, სამხრეთ კორეა; მესამეში — ავსტრია, ურუგვაი, შოტლანდია, ჩეხოსლოვაკია; მეოთხეში — ინგლისი, იტალია, ბელგია, შვეიცარია.

16 ივნისს შვეიცარიის სხვადასხვა ქალაქში გაიმართა მსოფლიო პირველობის მერვედფინალური ასპარეზობის ოთხი მატჩი. მსოფლიოს ჩემპიონმა ურუგვაის გუნდმა მოუგო ჩეხოსლოვაკ ფეხბურთელებს ანგარიშით 2:0. ბრაზილელებმა დაამარცხეს მექსიკის გუნდი 5:0. დანარჩენი ორი შეხვედრა დამთავრდა ანგარიშით 1:0. ავსტრიელებმა მოუგეს შოტლანდიის გუნდს, იუგოსლავიამ — საფრანგეთს.

ძეთხედფინალური შეხვედრები გაიმართება 26 და 27 ივნისს ჟენევაში, ბერნში, ლოზანაში და ბაზელში, ნახევარფინალური ასპარეზობა — 30 ივნისს ბაზელსა და ლოზანაში, ფინალური შეკიბრება — 4 ივლისს ბერნში.

რამდენიმე სტრიქონით

⊙ **10 ჰექტარი მიწის ნაკვეთი** თბილისის სახალაქო საბჭოს აღმასკომმა დიღომის სანერგის მიდამოებში გამოჰყო საზოგადოება „დინამოს“ სასპორტო ბაზის მშენებლობისათვის.

⊙ **საფეიქრო ნაწარმის სპეციალიზებული მაღაზიის** გასახსნელად საქართველოს სსრ წყალთა მეურნეობის სამინისტროს ახალ სახლში (ფუნიკულიორის ქუჩაზე) „ტექსტილორგის“ გადაეცა 120 კვადრატული მეტრი ფართობი.

ქრონიკა

საქართველოს სსრ მინისტრთა საბჭომ **დანიშნა:**

ამხ. ვ. კ. მაღრაძე — საქართველოს სსრ ჯანმრთელობის დაცვის მინისტრის პირველ მოადგილედ.

ამხ. ლ. ზ. გომელაური — საქართველოს სსრ ჯანმრთელობის დაცვის მინისტრის მოადგილედ კადრების დარგში.

ამხ. ი. ს. ხარისჩარიშვილი — საქართველოს სსრ სოფლის მეურნეობის მინისტრის მოადგილედ.

საქართველოს სსრ მინისტრთა საბჭომ **გაათავისუფლა:**

ამხ. გ. პ. პაპასკუა — საქართველოს სსრ ჯანმრთელობის დაცვის მინისტრის პირველი მოადგილის მოვალეობისაგან.

ამხ. ბ. გ. გელაშვილი — საქართველოს სსრ ჯანმრთელობის დაცვის მინისტრის მოადგილის მოვალეობისაგან. (საქდესი).

რედაქტორის მოადგილე
რ. ჟურციკიძე.

ოპერისა და ბალეტის თეატრი

20 ივნისს
დღის 12 საათზე
პ. ჩაიკოვსკი — **გედების ტბა**
ს ა ღ ა მ ო ს
(დ. გამრეკელისა და დ. ანდღულაძის მონაწილეობით)
I. ლენკავალო — **ჯამბაზები**
(საკონცერტო შესრულებით),
II. **საკონცერტო განყოფილება**
დასაწყისი საღამოს 8 საათზე.

დისერტაციების დაცვა

საქართველოს სსრ მეცნიერებათა აკადემიის ივ. ჯავახიშვილის სახელობის ისტორიის ინსტიტუტი
(ძერჟინსკის ქ. № 8).
2-VII-54 წ. დილის 11 საათზე ისტორიულ მეცნიერებათა კანდიდატის სამეცნიერო ხარისხის მოსაპოვებლად დისერტაციებს დაიცავენ:
ოთარ ისიდორეს-ძე გიგინეიშვილი თემაზე: **„ახალგაზრდა თურქთა ექსპანსიონისტური პოლიტიკის ისტორიიდან“.**
ნათელა დავითის ასული ნაცვლიშვილი თემაზე: **„რუსი და ქართველი ხალხის საბრძოლო მეგობრობის ისტორიიდან (ფოთის გამოხსნისათვის ბრძოლა რუსეთ-თურქეთის ომებში)“.**
ტარიელ ნიკოლოზის-ძე ჩუბინიშვილი თემაზე: **„შიდა ქართლის გვიანი ბრინჯაოს ხანის კულტურის ადრეული ეტაპის ისტორიისათვის“.**
დისერტაციების გაცნობა შეიძლება ინსტიტუტის ბიბლიოთეკაში (ძერჟინსკის ქ. № 8, II სართული) სამუშაო საათებში.

ღღეს თბილისის თეატრებსა და კინოებში

რუსთაველის სახელობის — ორი კურდღლის მაძებარი (დილას, ლვოვის თეატრის გასტროლები), მზაკვარი ქვრივი (საღამოს), **გრიბოედოვის სახელობის** — ასი მილიონი (დილას), კიბოები (საღამოს). **სანიტარული კულტურის** — სკამები.

• • •

კინოთეატრის საზამთრო დარბაზებში — **რუსთაველის სახელობის, ამირანი, ოქტომბერი, სპარტაკი, თბილისი. ისანი, 26 კომისრის სახელობის** — ბრიჟინა, **კომკავშირელი** — ორი ბატონის მსახური, **კოლხიდა, დიდუბე, ოფიცერთა სახლი** — ანა კისერზე.

საზაფხულო დარბაზებში — **ისანი** — ლუბოვ იაროვაია, **26 კომისრის** — გზა ეშაფოტისაკენ. **დიდუბე** — ქალიშვილს პაემანზე მიეჩქარება, **გორკის სახელობის პარკი** — ვოლგა-ვოლგა, **კიროვის სახელობის პარკი** — ბრიჟინა.

და ანა, სიძე ლევან, დისწულები ელენე, მზეული მაილოვები, ძმა კოტე, რძალი სონა, ძისწული თამარ ბეჟიტაშვილები იუწყებიან **ალექსანდრე ივანეს-ძე ბეჟიტაშვილის** გარდაცვალებას. პანაშვიდი 20, 21-VI, 8 ს. გამოსვენება 22-VI, 6 ს. ბორბალოს ქ. № 20.

შვილები თამარ, ქეთო, სიძეები ა. სიმონიდი, მ. მაისურაძე, გ. სკლიარენკო, შვილიშვილები ლეილა, ზურაბ, მერცი, გიორგი, გია, და კახტო შვილებით იუწყებიან **ანა მიხეილის ასულ კობახიძის** გარდაცვალებას. პანაშვიდი 21-VI, 8 ს. გამოსვენება 22-VI, 6 ს. ჩაქრაძის ქ. № 28.

შვილები ლადო, პატკულია, რძალი მარგო, შვილიშვილები ომედი, ნინელი, ლამარა, ნანული, იამზე იუწყებიან **ივანე ოქროპირის-ძე დოლაბერიძის** გარდაცვალებას. პანაშვიდი 20, 21-VI, 8 ს. გამოსვენება 22-VI, 6 ს. პეროვსკის ქ. № 17.

შვილი თათუშა, სიძე სევერიანე, შვილიშვილები, ეთერ, გივი, ნიკოლოზ კვანტალიანები, რძალი მერი, სიძე გლება იუწყებიან **ეკატერინე ივანეს ასულ კაჭარავა-ცომაიას** გარდაცვალებას. დაკრძალვა 24-VI აბაშაში. გამოსვენება ბინიდან, სტალინის ქ. № 26.

შვილი ჯემალ ჯაშკარიანი, დები ზაზილა, ქეთო, მარგალიტა, სიძეები მ. გამყრელიძე, ბ. ბიძინაშვილი, ი. აბდუშელიშვილი შვილებით და ვერა ჩუბინიშვილი იუწყებიან **თამარ გრიგოლის ასულ გლურჯიძის** გარდაცვალებას. პანაშვიდი 21-VI, 8 ს. გამოსვენება 22-VI, 6 ს. ნაფარეულის ქ. № 16.

საერთაშორისო თემაზე

მდგომარეობა აღმოსავლეთ პაკისტანში

პაკისტანის ამბები კვლავ იპყრობს მსოფლიო საზოგადოებრიობის ყურადღებას. აღმოსავლეთ პაკისტანში მძვინვარებს ტერორისტული რეჟიმი, ამატიმრებენ და სასტიკად სდევნიან დემოკრატიულ ძალებს, სამშობლოს დამოუკიდებლობისა და ხალხთა შორის მშვიდობისათვის მებრძოლ პატრიოტებს. ყოველივე ეს ხდება ამერიკელ იმპერიალისტთა ჩარევით, პაკისტანელი ხალხის სასიცოცხლო ინტერესების წინააღმდეგ.

ცნობილია, რომ ამერიკელმა იმპერიალისტებმა უკანასკნელი შვიდი წლის განმავლობაში, მას შემდეგ, რაც პაკისტანი ინდოეთს გამოეყო, მრავალი ღონისძიება განახორციელეს პაკისტანში თავიანთი გავლენის გასაძლიერებლად. ამერიკელებს განზრახული აქვთ ეს ქვეყანა გამოიყენონ პლაცდარმად აზიაში აგრესიული ომების წარმოებისათვის. განსაკუთრებით დიდ მნიშვნელობას ანიჭებენ აღმოსავლეთ პაკისტანს, რომელსაც უკვე იყენებენ ინდოჩინეთში აგრესიული ომის წახალისებისა და ფრანგი დამპყრობლებისათვის დახმარების ბაზად. იქიდან გზავნიან ვიეტნამში ამერიკული იარაღით დატვირთულ თვითმფრინავებს, გადაჰყავთ ამერიკელი „ინსტრუქტორები“, ვიეტნამელი ხალხის მტრებს მეგობრობას ეფიცებიან, ხოლო ფრანგებს ურჩევენ იბრძოლონ მანამდე, სანამ მათი უკანასკნელი ჯარისკაცი სიცოცხლეს გამოესალმებოდეს ინდოჩინეთის ჯუნგლებში.

ამერიკელთა „მეგობრობას“ ეშვის თვალით შეხედა პაკისტანელმა ხალხმა. ამერიკის მიერ დამონების საშიშროებამ დიდი შეშფოთება გამოიწვია აღმოსავლეთ პაკისტანში, რომლის მოსახლეობაც 42 მილიონს შეადგენს (სულ პაკისტანში 76 მილიონი მცხოვრებია). მშრომელთა ანტიამერიკულმა განწყობილებამ აღმოსავლეთ პაკისტანში ნათელი გამოხატულება ჰპოვა საკანონმდებლო კრების არჩევნებისას მიმდინარე წლის მარტში. ამომრჩეველთა დიდმა უმრავლესობამ ხმა მისცა მშრომელთა ინტერესების გამომხატველ გაერთიანებულ ფრონტს, რომელიც ამერიკელთა „სამხედრო დახმარებისა“ და სამხედრო ბლოკების წინააღმდეგია. პაკისტანის მმართველმა პარტიამ — რეაქციულმა მუსლიმანურმა ლიგამ 10 მანდატი ძლივს მიიღო, მაშინ როცა გაერთიანებულმა ფრონტმა საკანონმდებლო კრებაში მიიღო 223 მანდატი. ამრიგად, აღმოსავლეთ პაკისტანში შეიქმნა გაერთიანებული ფრონტის მთავრობა მისი ერთ-ერთი ლიდერის ფაზლულ ხაკის მეთაურობით.

პაკისტანის კონსტიტუციის მიხედვით ფაზლულ ხაკი, როგორც პროვინციის მთავარი მინისტრი, ემორჩილებოდა პაკისტანის ცენტრალურ მთავრობას. მაგრამ იმის გამო, რომ დასავლეთი პაკისტანი 1.500 კილომეტრით არის დაშორებული აღმოსავლეთ პაკისტანს, კარაჩის ცენტრალურ მთავრობას არ ჰქონდა ფაზლულ ხაკის მთავრობისადმი ყოველდღიური კონტროლის შესაძლებლობა. ეს საგონებელში აგდებდა ამერიკელ რეაქციონერებს. ისინი ყოველგვარ ჭორებს ავრცელებდნენ აღმოსავლეთ პაკისტანის პროგრესული ძალების წინააღმდეგ, მათ კომუნისტებს, „დელოს და პეკინის აგენტებს“ უწოდებდნენ, უცდიდნენ, და არა მარტო უცდიდნენ, არამედ ამზადებდნენ მომენტს, როცა მათთვის ანგარიშის გასწორების შესაძლებლობა მიეცემოდათ.

ეს მომენტიც დადგა. 15 მაისს აღმოსავლეთ პაკისტანის პატარა ქალაქ ნარაიანგანჯის „ადამჯის“ ჯუთის საწარმოებში ამერიკელთა აგენტებმა მოაწყეს მუშების სისხლისმღვრელი შეტაკება. ინდოეთის გაზეთ „ჰინდუსტან ტაიმსის“ ცნობით, ამ შეტაკების შედეგად მოკლულ იქნა დაახლოებით 600 კაცი.

ეს ტრაგიკული შემთხვევა ამერიკელმა და პაკისტანელმა რეაქციონერებმა გამოიყენეს აღმოსავლეთ პაკისტანის მთავრობისა და პროგრესული ძალების წინააღმდეგ აშკარა ლაშქრობისათვის. შეტაკების პროვოცირება კომუნისტებს დაბრალეს. აღმოსავლეთ პაკისტანის მ