პროლეტარებო ყველა ქვეყნისა, შეერთდით!

კომუნისტი

საქართველოს კომუნისტური პარტიის ცენტრალური კომიტეტის, თბილისის კომიტეტისა და საქართველოს სსრ მშრომელთა დეპუტატების საბჭოების ორგანო

КОМУНИСТИ — ОРГАН ЦК и ТК КП ГРУЗИИ и СОВЕТОВ ДЕПУТАТОВ ТРУДЯЩИХСЯ ГРУЗИНСКОЙ ССР

№ 148 (9924) | ხუთშაბათი, 24 ივნისი, 1954 წ. | ფასი 20 კაპ.

დღეს ნომერშია:

ჩვენს დიად სამშობლოში (1-ლი გვერდი).

ნახევარია წლის დავალება გაანაღდეს (1-ლი გვერდი).

არ დავუშვათ ჩამორჩენა სასოფლო-სამეურნეო სამუშაოებში. — რატომ ჰიანურდება თიბვა? მოსავლის აღების წინ. გარეული ბალახი სასილოსედ (მე-2 გვერდი).

ა. თომაძე. — ამხანაგმა ფიდომ კენჭი უყარა... (მე-2 გვერდი).

ს. ჭილაია. — დიდი პასუხსაგები შემოწმების წინ (მე-2 და მე-3 გვერდი).

ა. გავაშელი. — მარგანეცის გამოშვების გადიდების რეზერვები (მე-3 გვერდი).

ნ. შვანგირაძე. — „ტყის სიმღერა“ (მე-3 გვერდი).

ევროპის პროფკავშირული [illegible] სხდომა (მე-4 გვერდი).

უცხოეთის ინფორმაციები (მე-4 გვერდი).

გავაჩაღოთ კომბაინერთა შეჯიბრება მოსავლის უდანაკარგოდ აღებისათვის

სასიხარულო ცნობები მოდის საკოლმეურნეო სოფლებიდან. პურეულის დიდი მოსავალი კოლმეურნეთა და მექანიზატორთა გულს ახარებს. სოფლის მშრომელები, საბჭოთა კავშირის კომუნისტური პარტიის ცენტრალური კომიტეტის სექტემბრისა და თებერვალ-მარტის პლენუმების ისტორიული გადაწყვეტილებებით აღჭურვილნი, ძალსა და გამოცდილებას არ იშურებენ მოსავლიანობის გადიდებაში მკვეთრი აღმავლობის მისაღწევად. სიღნაღის, ყვარლის, გარდაბნის, მარნეულისა და სხვა რაიონებში ქერის მკა გაჩაღდა. კოლმეურნეობები პირველ განალეწ მარცვლეულს საბჭოთა სახელმწიფოს ჰბარებენ. კიდევ რამდენიმე დღე, და ხორბლის ხშირ ყანებში ვეღის ხომალდები — კომბაინები აგუგუნდებიან, მკა მასობრივად გაჩაღდება.

მოწინავე კოლმეურნეობები ყოველმხრივ მომზადებული ხვდებიან ალოობას. ახლა, მკისა და ლეწვის ამ ცხარე დღეებში, საბოლოოდ წყდება ბარაქიანი მოსავლის ბედი. თავთავიანი კულტურების მოსავლის აღებაში უმნიშვნელოვანესი ამოცანაა დანაკარგებთან ბრძოლა. მთელი პურეულის სწრაფად, უდანაკარგოდ აღება — აი რა არის ყველა კოლმეურნის, მექანიზატორის, სოფლის ყველა მშრომელის მთავარი საზრუნავი. ამხანაგმა გ. მალენკოვმა სსრ კავშირის უმაღლესი საბჭოს მეხუთე სესიაზე წარმოთქმულ სიტყვაში აღნიშნა: „მოსავლის დანაკარგებთან ბრძოლის გაძლიერებისა და მარცვლეულის და სხვა სასოფლო-სამეურნეო კულტურების ფაქტიური მოსავლის გადიდების მიზნით ბოლო უნდა მოეღოს ისეთ არასწორ პრაქტიკას, როცა მარცვლეულისა და სხვა პროდუქციის წარმოების საქმეში კოლმეურნეობათა მუშაობის შედეგები ფასდება არა ფაქტიური მოსავლის მიხედვით, არამედ მხოლოდ სახეობათა მოსავლიანობის მიხედვით. არ უნდა დავივიწყოთ, რომ ჩვენი ქვეყანა, ჩვენი კოლმეურნეობები შეიძლება მდიდარი იყვნენ ბეღელში შენახული მოსავლით და არა აუღებელი მოსავლით“.

პარტია გვასწავლის, რომ მანქანა-ტრაქტორთა სადგური გადამწყვეტი ძალაა საკოლმეურნეო წარმოების განვითარებაში. კომბაინი დიდი ხანია გახდა მოსავლის აღების მთავარ, ძირითად მანქანად, ხოლო კომბაინერი ცენტრალურ ფიგურად მოსავლის აღებაზე. კომუნისტური პარტიისა და საბჭოთა მთავრობის დაუცხრომელი მზრუნველობით საქართველოს სოფლის მეურნეობა აღჭურვილია პირველხარისხოვანი ტექნიკით. საკმარისია ითქვას, რომ წელს მკაში მონაწილეობას მიიღებს 1.200-ზე მეტი კომბაინი. თვითეული კომბაინის მაღალი წარმადობით გამოყენება, შრომის ნაყოფიერების მნიშვნელოვნად გადიდება მტს-ების მუშაკთა პატრიოტული მოვალეობაა. სამწუხაროდ, ზოგან ჯერ კიდევ ყველაფერი არ კეთდება მოსავლის ასალებად მზადების სწრაფად დამთავრებისათვის. არის სიგნალები, რომ ქარელის, წალკისა და სხვა რაიონებში გააჭიანურეს კომბაინების რემონტი. არ შეიძლება შევურიგდეთ ასეთ მდგომარეობას. თვითეული კომბაინის აგრეგატი მომზადებული უნდა შეხვდეს პურეულის მოახლებულ აღებას. თავთავიანი კულტურების მოსავლის აღება სეზონური საბუშაოა და მან დაცდა არ იცის. ამ საქმეში დაგვიანება გაამრავლებს დანაკარგებს.

პარტიამ და მთავრობამ სოფლად მზრუნველობით გამოზარდეს შესანიშნავი კადრები, რომლებიც კომბაინებით მოსავლის აღების ოსტატები გახდნენ; ისინი საუცხოოდ არიან დაუფლებულნი ახალ ტექნიკას. მათ სახელოვან ტრადიციად გადაექცათ მოაწყონ სოციალისტური შეჯიბრება პურეულის სწრაფად და უდანაკარგოდ აღებისათვის. „კომუნისტის“ რედაქციისადმი გამოგზავნილ წერილებში წარჩინებული კომბაინერები სოლომონ რამაზაშვილი, მიხეილ ლაზარიაშვილი, იოსებ ტიტვინიძე, გიორგი ნოზაძე, სერგო ჭაბაშვილი გამოთქვამენ რწმენას, რომ წელს მდიდარი გამოცდილების გამოყენებით მთელ რიგ გაუმჯობესებებს შეიტანენ მანქანების უკეთ გამოყენებაში. შესანიშნავი თაოსნობა გამოიჩინა ლაგოდეხის რაიონის აფენის მტს-ის კომბაინერმა ვლადიმერ ყაველაშვილმა, რომელმაც იკისრა წელს პურეულის მოსავალი 20 სამუშაო დღეში აიღოს 500 ჰექტარზე და გალეწოს 1.150 ტონა მარცვლეული. მან შეჯიბრებაში გამოიწვია წითლის მტს-ის წარჩინებული კომბაინერი გ. დოლიძე. ამხ. დოლიძემ მიიღო ამხ. ყაველაშვილის გამოწვევა, ჩაება სოციალისტურ შეჯიბრებაში და პირობა დადო 25 სამუშაო დღეში მომკას 500 ჰექტარი პურეული და გალეწოს 1.050 ტონა მარცვლეული. ყვარლის მტს-ის მოწინავე კომბაინერი ვ. დაქიურიძე პრაქტიკულად შეუდგა სოციალისტური შეჯიბრებით ნაკისრი ვალდებულების განაღდებას და ყოველდღიურად ქერის მოსავალს იღებს 12 ჰექტარზე, თვითეულ ჰექტარზე ლეწავს 23 ცენტნერ მარცვლეულს. მარნეულის მტს-ის კომბაინერი პ. იუშკო შეჯიბრებაში ჩაება და იკისრა 18 დღეში 360 ჰექტარი ყანა მომკას. მან შეჯიბრებაში გამოიწვია კომბაინერი ი. რადჩენკო, რომელმაც გამოწვევა ხალისით მიიღო.

კომბაინერთა შეჯიბრება მით უფრო საინტერესო და სასარგებლოა, რომ მათ მთავარ პირობად წამოაყენეს მანქანის შეუფერხებელი, სრული დატვირთვით გამოყენება, დანაკარგებთან ბრძოლა, ყანის დროული, სუფთა აღება, საათობრივი გრაფიკით მუშაობა, რათა მოიპოვონ საუკეთესო ხარისხის კომბაინის აგრეგატის სახელწოდება.

სოფლის პარტიული ორგანიზაციები მოწოდებული არიან სათავეში ჩაუდგნენ მექანიზატორთა პატრიოტულ ინიციატივას, შეუქმნან მათ ყველა პირობა სოციალისტური შეჯიბრებით ნაკისრ ვალდებულებათა შესასრულებლად, იზრუნონ კომბაინის აგრეგატების საუკეთესო მომსახურებისათვის, ახალი ამოცანების დონეზე მოაწყონ მექანიზატორთა შორის მასობრივ-პოლიტიკური მუშაობა, კომბაინის აგრეგატებში გაგზავნონ აგიტატორთა საუკეთესო ძალები, სიტყვითა და საქმით აღაფრთოვანონ კომბაინერები, ტრაქტორისტები და სხვა მექანიზატორები დაუღალავი შრომისათვის, პურეულის მოკლე ვადებში და მაღალი ხარისხით აღებისათვის. კომბაინერები ახლა ადგილობრივი პარტიული და საბჭოთა ორგანიზაციების ყურადღების ცენტრში უნდა იყვნენ.

მექანიზატორთა წინაშე მთელი სიგრძე-სიგანით დგას ამოცანა — განახორციელონ კომპლექსური მექანიზაცია მოსავლის ასაღებ სამუშაოებისა, როგორიც არის მარცვლის გაწმენდა, გაშრობა, დატვირთვა, გადატვირთვა და გადაზიდვა, ნამჯისა და ბზის შეგროვება, დაზვინვა. მოსავლის აღების სამუშაოთა კომპლექსური მექანიზაცია საშუალებას მოგვცემს საუკეთესო ვადებში მოვაწყოთ ნაწვერალის აოშვა და ხვნა საშემოდგომო კულტურების დასათესავად. მექანიზებული კალოების დაჩქარებით მოწყობა საქართველოს სსრ სოფლის მეურნეობის სამინისტროს გადაუდებელი სამუშაოა.

შესანიშნავი თაოსნობა კომბაინებით მოსავლის აღების სახელმოხვეჭილი ოსტატებისა, რომლებიც მოგვიწოდებენ მოვაწყოთ სოციალისტური შეჯიბრება უხვი მოსავლის აღებისას მძლავრი ტექნიკის, მტს-ებისა და კოლმეურნეობების უდიდესი რეზერვების მთლიანად გამოყენებისათვის, უეჭველია საქართველოს ყველა კომბაინერის სრულ მოწონებასა და მხარდაჭერას ჰპოვებს. კომბაინერების, კომბაინის აგრეგატების ყველა მუშაკის ღირსებისა და სახელის საქმეა მთლიანად და გადაჭარბებით შეასრულონ ცვლის გამომუშავების ნორმები, არ დაუშვან დანაკარგი, თავიანთი შემოქმედებითი შრომით ახალი წვლილი შეიტანონ საყოველთაო-სახალხო ამოცანის — სოფლის მეურნეობის მკვეთრი აღმავლობის ამოცანის — განხორციელების საქმეში.

მაღლა ავწიოთ მოსავლის ორგანიზებულად, უდანაკარგოდ აღებისა და პურის დამზადების გეგმის ვადამდე შესრულებისათვის კომბაინერთა სოციალისტური შეჯიბრების დროშა!

კინოთეატრების ბილეთების ფასების შემცირება

1954 წლის 1 ივლისიდან ჩვენი ქვეყნის ყველა კინოთეატრში შემოღებულ იქნება ბილეთების ახალი, შემცირებული ფასები. ფასების შემცირება ქალაქებში მოხდება საშუალოდ 18 პროცენტით, სოფელ ადგილებში — 20 პროცენტით. დღის კინოსეანსებზე ქალაქებში, გარდა სადღესასწაულო და საერთო გამოსასვლელი დღეებისა, მოხდება ფასდაკლება 30 პროცენტით.

ნორჩ მაყურებელთათვის ბილეთების ღირებულება საბავშვო კინოსეანსებზე ქალაქებში წესდება 1 მანეთი, სოფელ ადგილებში — 50 კაპიკი.

დაწესებულია აგრეთვე ერთიანი ფასი მეცნიერულ-პოპულარული, ტექნიკური და ქრონიკალურ-დოკუმენტალური ფილმების ნახვისათვის — 1 მანეთი, ხოლო საბავშვო კინოსეანსებზე სოფელ ადგილებში — 50 კაპიკი. (საკდესი).

ჩვენს დიად სამშობლოში

★ ★ ★

ყურძენი დამწიფდა

ტაშკენტი, 22 ივნისი. (საკდესი). უზბეკეთის სამხრეთ რაიონების კოლმეურნეობებში დაიწყო საადრეო ჯიშის ყურძნის კრეფა.

ტერმეზის ყდანოვის სახელობის კოლმეურნეობამ ჩაბარა „აკ-ჯანშიშის“ ჯიშის ყურძნის პირველი დიდი პარტია.

ყურძენი დამწიფდა კაშკა-დარიის ოლქში. რეგორც სპეციალისტებმა გამოარკვიეს, ყურძნის მოსავალი აქ ერთნახევარჯერ გადააჭარბებს შარშანდელს.

ასი ათასი ტურისტი და ექსკურსანტი

მოსკოვის ტურისტთა ბაზამ საზაფხულო სეზონი გახსნა. მან მიიღო უკრაინიდან, ბელორუსიიდან, საქართველოდან, შუა აზიის რესპუბლიკებიდან, ბალტიისპირეთიდან ჩასული პირველი რამდენიმე ასეული ტურისტი და ექსკურსანტი. ესენი არიან საწარმოთა მუშები, ინჟინერ-ტექნიკური მუშაკები, პედაგოგები, სტუდენტები.

ზაფხულში მოსკოვის ტურისტულ-საექსკურსიო სამმართველო აწყობს შვიდ მარშრუტს. მშრომელები გაეცნობიან დედაქალაქისა და მისი მიდამოების ღირსშესანიშნავ ადგილებს, თვალსაჩინო ისტორიულ ძეგლებს. მოგზაურები მოაწყობენ ექსკურსიებს, გაეცნობიან ვოლგის ქალაქებს — გორკის, ყაზანს, კუიბიშევს, სარატოვს, სტალინგრადს.

ახლა მასობრივი ექსკურსიები ეწყობა იმ ადგილებში, რომლებიც დაკავშირებულია ა. პ. ჩეხოვის მოსკოვში ყოფნასთან. ტურისტები და ექსკურსანტები მიემგზავრებიან მელიხოვოს, სადაც დიდი მწერალი ცხოვრობდა და მუშაობდა.

ზაფხულის განმავლობაში მოსკოვსა და მის მიდამოებს ეწვევა ასი ათასზე მეტი ტურისტი და ექსკურსანტი. (საკდესი).

მეშახტეთა ახალი კულტურის სასახლე

მაკეევკა, 22 ივნისი. (საკდესი). მაკეევკის ქვანახშირის ტრესტის ლენინის სახელობის შახტის დაბაში საექსპლოატაციოდ გადაეცა კულტურის ახალი სასახლე. იქ მოწყობილია 420-ადგილიანი მაყურებელთა დარბაზი, სასპორტო და სალექციო დარბაზები, ბიბლიოთეკა და სამკითხველო, მხატვრული თვითმოქმედების წრეების სამუშაო ოთახები.

ა. პ. ჩეხოვის ხსოვნისადმი მიძღვნილი ლიტერატურული საღამოები

ნალჩიკი, 22 ივნისი. (საკდესი). ყაბარდოს ასსრ ემზადება აღნიშნოს დიდი რუსი მწერლის ა. პ. ჩეხოვის გარდაცვალების 50 წლისთავი. ქალაქებისა და სოფლების კლუბებში, ბიბლიოთეკებში ოკითხება ლექციები, მოხსენებები, ამართება ლიტერატურული გამოფენები. ღირსსახსოვარი თარიღის აღსანიშნავად საწარმოებში, კოლმეურნეობებში, საბჭოთა მეურნეობებში, მტს-ებსა და სასწავლებლებში ამართება ლიტერატურული საღამოები. რესპუბლიკური გამომცემლობა ამზადებს მწერლის რჩეულ ნაწარმოებთა კრებულს ყაბარდოულ ენაზე.

კომბაინერები ემზადებიან პურეულის ჯგუფური წესით აღებისათვის

კიევი, 22 ივნისი. (საკდესი). უკრაინის საკოლმეურნეო მინდვრებში კომბაინებით უნდა აიღონ თავთავიანი კულტურების მთელი ფართობის 80 პროცენტზე მეტი, ხოლო რესპუბლიკის სამხრეთ რაიონებში — 95-98 პროცენტი. ეს დავალება რომ წარმატებით შეასრულონ, მტს-ების მექანიზატორები დიდ ყურადღებას აქცევენ მოსავლის კომბაინით აღების სწორ ორგანიზაციას, შეაქვთ მთელი რიგი ტექნიკური გაუმჯობესებანი.

რესპუბლიკის მეტი წილი მტს-ები ემზადებიან იმისათვის, რომ პურეულის მოსავლის აღებაზე გამოიყენონ კომბაინების მუშაობის ჯგუფური წესი, რომლის დროსაც თვითეული მანქანა შედის რამდენიმე კომბაინისაგან შემდგარ ჯგუფში. მოსავლის აღების ეს პროგრესული წესი შარშან უკვე გამოიყენა რესპუბლიკის სამხრეთი რაიონების ბევრმა მანქანა-ტრაქტორთა სადგურმა და ამას ყველგან დადებითი შედეგები მოჰყვა.

კომბაინების ჯგუფური მუშაობით შესაძლებელი გახდა უზრუნველეყოთ მათი მომსახურება ადამიანთა და სატრანსპორტო საშუალებათა ნაკლები რაოდენობით, უფრო სწრაფად მოეწყოთ საჭირო შეკეთება, მთელი მუშაობა ეწარმოებინათ იმ ადგილებში, სადაც პურეული უფრო ადრე შემოვიდა, ან იმ ფართობებზე, რომლებიც უფრო ადრე უნდა განთავისუფლებულიყო საშემოდგომო კულტურების დასათესავად. ძალებისა და საშუალებების მნიშვნელოვანი ეკონომია მოჰყვა აგრეთვე იმას, რომ შესაძლებელი გახდა ნაკლები რაოდენობით გამოეყენებინათ მექანიზებული მარცვალსაწმენდი კალოები.

იყენებენ რა შარშანდელ გამოცდილებას, მექანიზატორები ახლა აწყობენ კომბაინების ჯგუფურ მუშაობას, რაც შეხამებულია მოსავლის აღების მთელ სამუშაოთა კომპლექსურ მექანიზაციასთან.

ყაზახეთში გაჯეხილია ორი მილიონი ჰექტარი ყამირი და ნასვენი მიწა

ალმა-ატა. (საკდესი). ყაზახეთის სსრ კოლმეურნეობებმა და საბჭოთა მეურნეობებმა გატეხეს ორი მილიონი ჰექტარი ყამირი და ნასვენი მიწა და ამით თითქმის ერთი მესამედით შეასრულეს დავალება, რომელიც მიცემული აქვს რესპუბლიკას 1954-55 წლებისათვის.

1.370 ათას ჰექტარ ახალი მიწაზე დაითესა საგაზაფხულო კულტურები, უმთავრესად ხორბალი და ფეტვი. თითქმის ყველგან მოვიდა წვიმა, რამაც ხელი შეუწყო მცენარეთა განვითარებას.

რესპუბლიკაში უკვე მოხნულია მილიონნახევარ ჰექტარზე მეტი ანეული — თითქმის ნახევარი მილიონი ჰექტარით მეტი, ვიდრე გასული წლის ამავე პერიოდში. 1955 წლის თესვისათვის მომზადებულია 650 ათასი ჰექტარი ახალი მიწა. ყამირი და ნასვენი მიწის გატეხა ტემპი ძლიერდება.

მინსკის კამვოლის კომბინატის მშენებლობა

მინსკი, 22 ივნისი. (საკდესი). გაძლიერებული ტემპით შენდება მინსკის კამვოლის კომბინატი. წელს საექსპლოატაციოდ უნდა გადაიცეს 30 ათასი თითისტარიანი სართავი ფაბრიკა.

ახლა წარმატებით მიმდინარეობს მუშაობა კომბინატის მთავარი კორპუსის, საქვაბის, ცენტრალური შემკეთებელი სახელოსნოებისა და სხვა დამხმარე საამქროების ასაგებად. მშენებლობაზე მუშაობს მექანიზებული შეფიცვრის ექვსი აგრეგატი და სხვა უახლესი ტექნიკა.

მშენებლები ემზადებიან იმისათვის, რომ საექსპლოატაციოდ გადასცენ ოცი ათას კვადრატულ მეტრამდე საწარმოო ფართობი.

კომბინატის მშენებლობაზე ახლა გაუნწყვეტელ ნაკადად მიდის უახლესი მოწყობილობა. უკვე მიღებულია ბევრი დიდი წარმადობის მექანიზმი სართავი წარმოებისათვის.

ნახევარი წლის გეგმა შეასრულეს

სტალინო, 22 ივნისი. (საკდესი). კომბინატ „სტალინუგოლის“ 38 შახტის კოლექტივებმა ვადამდე შეასრულეს ნახევარი წლის პროგრამა.

დღეს № 5-6 დიმიტროვის სახელობის შახტის — დონბასის ერთ-ერთი ყველაზე დიდი და მექანიზებული საწარმოს მაღაროელებმა უკანასკნელი რამდენიმე ტონა სათბობი გამოუშვეს წლის პირველი ნახევრის ანგარიშში.

ვორკუტა, 22 ივნისი. (საკდესი). იმიერპოლარეთის მეშახტეები ღირსეულ შეხვედრას უმზადებენ მეშახტეთა დღესასწაულს. კომბინატ „ვორკუტუგოლში“ ექვსი თვის დავალება პირველმა ვადამდე შეასრულა № 18 შახტის კოლექტივმა. ამ საწარმოს მაღაროელები ივნისის მეორე დეკადის დამდეგიდან ნახევარი წლის დავალების გადაგეტებით იძლევიან სათბობს.

ნახევარი წლის გეგმა ვადამდე შეასრულეს აგრეთვე № 5 და № 8 შახტებმა.

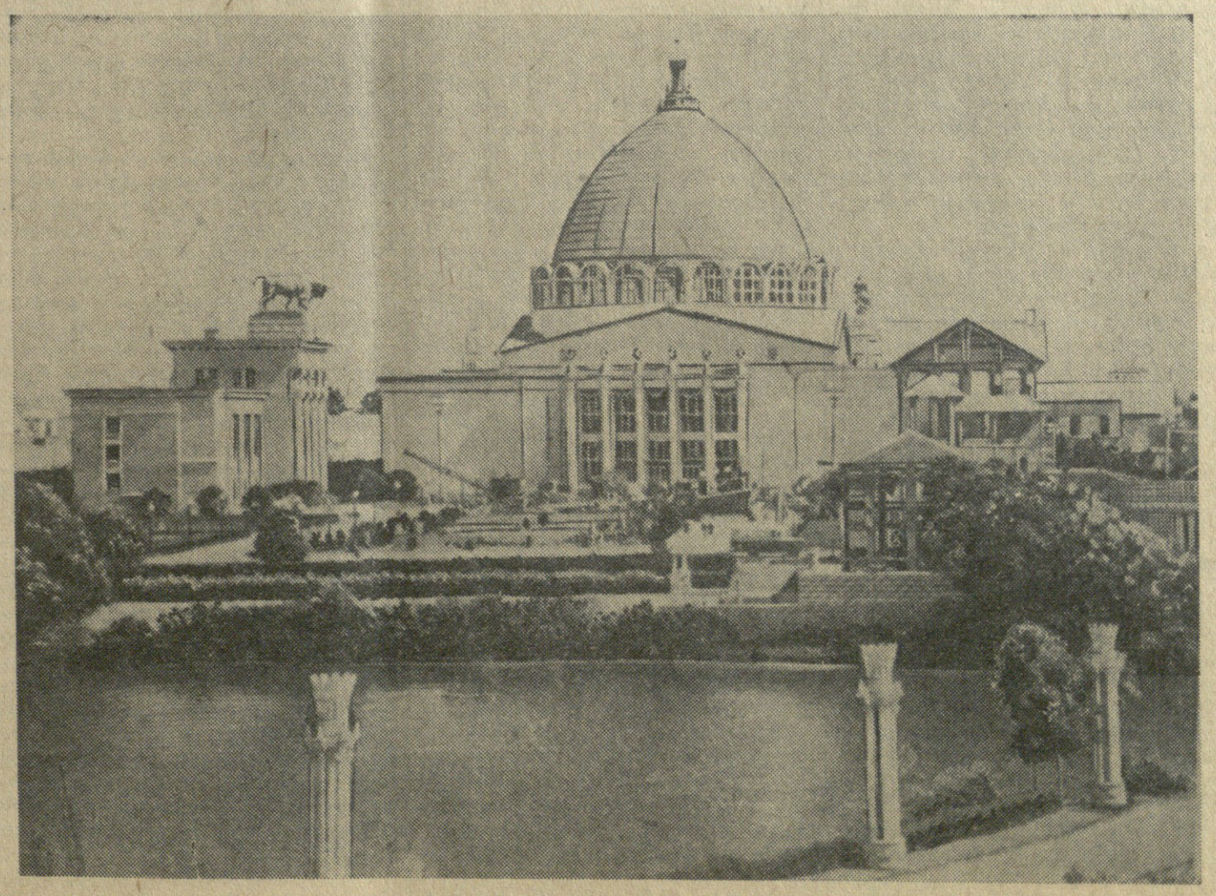

მოსკოვი. სრულიად საკავშირო სასოფლო-სამეურნეო გამოფენა. სსრ კავშირის სოფლის მეურნეობის მექანიზაციისა და ელექტროფიკაციის პავილიონის ხედი.

ფოტო ნ. გრანოვსკისა. (საკდესის ფოტოქრონიკა).

ნახევარი წლის დავალება გაანაღდეს

რუსთავი. (საკ. კორ.). სტალინის სახელობის ამიერკავკასიის მეტალურგიული ქარხნის ძირითად საამქროთა შორის გაჩაღებულ სოციალისტურ შეჯიბრებაში განსაკუთრებით დაწინაურდა მოლესაგლინავი საამქროს კოლექტივი (უფროსი ნ. როზენფელდი). მოლმაღლინავეებმა ეძკვსი თვის სახელმწიფო გეგმა თერთმეტი დღით ადრე შეასრულეს, ხოლო აგრეგატ „140“-ის კოლექტივმა ამავე პერიოდისათვის დავალება 108 პროცენტით გაანაღდა.

მოლმაღლინავეები წარმატებით იბრძვიან ღირსეული შესამჩნევად პერიოდთან შედარებით 12 პროცენტით გაზარდა სასაქონლო მარგანეცის გამოშვება.

შეჯიბრებაში დაწინაურებული მაღაროების კოლექტივები ახლა წლის მეორე ნახევრის ანგარიშში იძლევიან მარგანეცს.

* * *

თბილისი. წარმატებით ასრულებს თავის სოციალისტურ ვალდებულებას თბილისის სამხსნველო-მექანიკური ქარხნის კოლექტივი. მან ერთი თვით ადრე შეასრულა ნახევარი წლის გეგმა. შრომის ნაყოფიერება თვითეულ მუშაზე საშუალოდ 43 პროცენტით გაადიდა, ვიდრე ეს გეგმით იყო გათვალისწინებული. მნიშვნელოვნად გააუმჯობესა დამზადებული ჩარხების ხარისხი, სისტემატურად ამცირებს წუნს.

ჩარხმშენებლებმა ახალი ვალდებულება იკისრეს — ექვსი თვის დავალების გადმატებით გამოუშვან 326 ათასი მანეთის მზა პროდუქცია.

* * *

ჭიათურა. (საკ. კორ.). ლენინისა და ორჯონიკიძის სახელობის მაღაროების კოლექტივებმა 23 ივნისისათვის შეასრულეს ნახევარი წლის გეგმა. კარგად ამუშავეს ბ. ჩაჩანიძის, შ. გამეზარდაშვილისა და ვ. ნეფარიძის უბნებმა, აგრეთვე მარგანეცის გამაუხვებელმა ფაბრიკებმა, რომლებსაც ხელმძღვანელობენ ინჟინრები ბ. მოდებაძე და ა. ნიკოლაძე.

ლენინის სახელობის მაღაროს გასული წლის შესაბამისი პერიოდთან შედარებით 12 პროცენტით გაზარდა სასაქონლო მარგანეცის გამოშვება.

შეჯიბრებაში დაწინაურებული მაღაროების კოლექტივები ახლა წლის მეორე ნახევრის ანგარიშში იძლევიან მარგანეცს.

* * *

ტყიბული. (საკ. კორ.). ტყიბულელი მეშახტეები, რომლებიც მეშახტის დღის აღსანიშნავ სტახანოვურ ვახტაზე დგანან, კვლავ წარმატებით განაგრძობენ მეტი ქვანახშირისათვის ბრძოლას. ყველაზე უკეთ მუშაობენ მოლოტოვისა და სტალინის სახელობის შახტების კოლექტივები. ორივე შახტი რამდენიმე დღეა ქვანახშირს იძლევა გეგმის გადმატებით.

23 ივნისს პირველ ცვლაში ტყიბულქვანახშირის ტრესტმა წარმატებით გაანაღდა ნახევარი წლის დავალება და ივლისის ანგარიშში რამდენიმე ათეული ტონა ქვანახშირი ამოიღო. ტრესტმა მიმდინარე წლის ხუთ თვესა და 22 დღეში გასული წლის შესაბამის პერიოდთან შედარებით 17,5 პროცენტით გაზარდა ქვანახშირის ამოღება. მეშახტეებმა იკისრეს თვის ბოლომდე კიდევ რამდენიმე ათასი ტონა ქვანახშირი ამოიღონ.

* * *

ჟუთაისი. (საკ. კორ.). მიქოიანის სახელობის საკონსერვო ქარხნის კოლექტივმა 21 ივნისისათვის საერთო პროდუქციის გამოშვების ნახევარი წლის გეგმა 166 პროცენტით შეასრულა, ნატურა-პროდუქციისა — 120 პროცენტით. ხუთ თვეში მეკონსერვეებმა შრომის ნაყოფიერება გაადიდეს 80 პროცენტით, 7,2 პროცენტით შეამცირეს თვითღირებულება, რის შედეგად გეგმის გადმატებით 950.000 მანეთი დააგროვეს. საკონსერვო ქარხანაში 22 ივნისს დაიწყეს მწვანე ლობიოს კონსერვის დამზადება, მალე ტყემლის კომპოტის გაკეთებასაც შეუდგებიან.

კოლმეურნეობათა ელექტროფიკაცია

ყვარელი. (საკ. კორ.). ყვარლის რაიონში არსებული ელექტროსადგურები ინწობესი და გავაზხეი 5-6 სოფელს უწევდნენ მომსახურებას. სამი წლის წინათ სოფელ ყვარლის ორმა კოლმეურნეობამ ალაზანჰესის ელექტროენერგია მიიღო. ეს საკმარისი არ იყო, რაიონის მთელ რიგ კოლმეურნეობებს ელექტროენერგია არა ჰქონდათ.

წელს რაიონის სოფლების ელექტროფიკაცია ახალი ძალით გაჩაღდა. წიწყანაანთსერის კოლმეურნეობაში ელექტროკოისკი ააგეს, ბაზები გაიყვანეს. წელს ალაზანჰესის ელექტროენერგიას მიიღებენ აგრეთვე ახალსოფლის ლენინისა და მოლოტოვის სახელობის კოლმეურნეობები.

მომავალ წელს რაიონის ყველა სოფელი ელექტროფიცირებული იქნება. კოლმეურნეობებში სხვადასხვა სამუშაოზე ასობით ელექტრომძრავი ამუშავებს.

ჩაის ფოთლის კრეფა საბჭოთა მეურნეობებში

ჩაის საბჭოთა მეურნეობებმა ივნისის 20 დღეში მოკრიფეს 2.417 ტონა ჩაის ფოთოლი. ივნისის დავალება შესრულებულია 58,2 პროცენტით, წლიური კი 33,4 პროცენტით.

გონიოს ჩაის საბჭოთა მეურნეობას ივნისის დავალება შესრულებული აქვს 28,9 პროცენტით, სალიბაურის — 74,4, ჩაქვის — 84,4, ოჩხამურის — 73,6, ცეცხლაურის — 49,1, აჩიგვარის — 61,4, სიდის — 38,5, მოქვის — 51,6, ნატანების — 90, ლაითურის — 76,8, ნარუჯის — 59,5, ნასაკირალის — 58,3, წულუკიძის — 19,8, დიდი ჭყონის 39,4, ლესიჩინის — 46,6, ინგირის — 53,4, ონარიის — 46,1, ნარაზენის — 34,5, ხეცერის — 37,2, წალენჯიხის — 63,9, ხიბულის — 25,7 და გეჯეთის ჩაის საბჭოთა მეურნეობას — 14,5 პროცენტით.

არ დავუშვათ ჩამორჩენა სასოფლო-სამეურნეო სამუშაოებში

★ ★

რატომ ჭიანურდება თიბვა?

კურდღელაურის ენგელსის სახელობის კოლმეურნეობამ (თავმჯდომარე ი. მახნიაშვილი) წელს უდანაკარგოდ გამოამზამთრა პირუტყვი. გამოამზამთრა იმიტომ, რომ საკვები ბევრი ჰქონდა. რამდენიმე ათეული ტონა ნამჯა, რომელიც თვითონ აღარ უნდოდა, მეზობელი რაიონების კოლმეურნეობებს მიჰყიდა. ეს შარშანდელი მუშაობის შედეგი იყო. კურდღელაურელები წელს უფრო მეტი საკვების დაგროვებას ითვალისწინებენ. საკვებმოპოვების ბრიგადამ, რომელსაც დ. მუმლაური ხელმძღვანელობს, საზამთრო საძოვრებზე ცხვრისათვის დიდძალი თივა დაამზადა და ახლა რაიონის შიგნით მუშაობს.

აჯურის კოლმეურნეობა „მოწინავეში“, რომელსაც აგრონომი, სოციალისტური შრომის გმირი ს. პაატაშვილი ხელმძღვანელობს, მნიშვნელოვან ღონისძიებებს ახორციელებენ მეცხოველეობის საქმის წინწასწევად. აქ 40 სული ძროხა ბაგურ-ბანაკურ კვებაზე გადაიყვანეს. ას ჰექტარზე ნათესი სხვადასხვა კულტურებით მწვანე კონვეიერი მოაწყეს. საკვებმოპოვების ბრიგადამ (ბრიგადირი ზ. ქევხიშვილი) 30 ჰექტარი ესპარცეტი გათიბა და დაზვინა. კიდევ 59 ჰექტარს გათიბავს.

მაგრამ ყველგან ასე როდია. არიან კოლმეურნეობები, სადაც მოდუნებულად განაგრძობენ მუშაობას, მტკიცე საკვები ბაზის შესაქმნელად ქმედით ღონისძიებებს არ ახორციელებენ. სოფელ გულგულის კოლმეურნეობაში დანაშაულებრივად ჭიანურდება თიბვა. ენგელსის მტს-ის სატრაქტორო ბრიგადის ბრიგადირმა თ. კაჭკაჭიშვილმა რამდენჯერმე მიმართა კოლმეურნეობის თავმჯდომარეს ი. კარჭაულს, რომ მიეცა ტრანსპორტი სათიბი მანქანის მისატანად, მაგრამ პასუხიც ვერ მიიღო. კარჭაული მექანიზატორებს არავითარ დახმარებას არ უწევს.

კისისხევის კოლმეურნეობაში (თავმჯდომარე ამხ. ლაფაური) ასი ჰექტარი ბალახი უნდა გათიბონ. ფაქტიურად დღემდე ოც ჰექტარზე მეტი არ გაუთიბავთ. ასეთივე მდგომარეობაა წინანდლის სტახანოვის სახელობის (თავმჯდომარე გ. მესხიშვილი), ვანთის, კონდოლის, ფშავლისა და ნაფარეულის კოლმეურნეობებში.

საკვების დამზადებაში ჩამორჩენა ძირითადად გამოწვეულია მტს-ების ცუდი მუშაობით. თელავის მტს-ის 6 სათიბი მანქანა სანახევროდ არ არის დატვირთული. რუისპირის კოლმეურნეობა „ყურძენ-თავთავში“ სათიბი მანქანა ორ დღეს მოცდა ტრაქტორის დაზიანების გამო. სატრაქტორო ბრიგადის ბრიგადირმა გ. ძამუკაშვილმა ვერ მოახერხა, რომ დაზიანებული ტრაქტორის ნაცვლად სხვა გამოეყენებინა.

თელავის და ნაფარეულის მტს-ებს თივის საზვინავი მანქანები არა აქვთ. თელავის მტს-ს თივის ორი შემგროვებელი აქვს, მაგრამ ისინიც გამოუყენებელია.

ზოგან ცუდად უვლიან სასილოსე სიმინდის ნათესს. კონდოლის კოლმეურნეობამ (თავმჯდომარე ი. ფავლენიშვილი) სასილოსე სიმინდი 30 ჰექტარზე დათესა, იგი ნალახმა დაფარა. მისი გათოხნა დღემდე არ გაუსწენებიათ. ასეთივე მდგომარეობაა წინანდლის, კისისხევის, ნაფარეულის, ფშავლის კოლმეურნეობებში.

კოლმეურნეობებს არათუ საკვების დასილოსება, არამედ ამ საქმისათვის მზადებაც არ დაუწყიათ. თელავის მტს-ის ზონის კოლმეურნეობებმა 1.678 ტონის ტევადობის ახალი სასილოსე ორმო უნდა მოამზადონ, აქედან 500 ტონისა — კაპიტალური. ფაქტიურად დღემდე არცერთი ტონის ტევადობის ახალი ორმო არ მოუმზადებიათ. იყალთოს, ვარდისუბნის, ქვემო ხოდაშნის, კისისხევის, გულგულის კოლმეურნეობათა ხელმძღვანელები ამ მხრივ აშკარა უდარდელობას იჩენენ.

საკვები არის, მისი დამზადება უნდა დაჩქარდეს. პარტიის თელავის რაიკომმა, რაისაბჭოს აღმასკომმა, მტს-ებმა ქმედითი ღონისძიებანი უნდა განახორციელონ პირუტყვისათვის მტკიცე საკვები ბაზის შესაქმნელად.

ს. ძოწლაძე,
„კომუნისტის“ საკ. კორესპონდენტი.

წითელწყაროს მოლოტოვის სახელობის კოლმეურნეობაში ფართოდ იყენებენ გარეულ ბალახს სასილოსე მასად. სილოსის საჭრელი მანქანით უკვე დაამზადეს 800 ტონა სასილოსე მასა. კიდევ დაამზადებენ 1.500 ტონას. **სურათზე:** (მარცხნიდან) ზოოტექნიკოსი რ. გონაშვილი ამოწმებს სასილოსე მასის ხარისხს.

ფოტო შ. გოჭაძისა.

★

მოსავლის აღების წინ

იქ, სადაც პანკისის ხეობა იწყება და მაღალი მთებიდან ჩამოვაკებულ ალაზანს მდინარე ილტო უერთდება, გამვლელის ყურადღებას იპყრობს სოფელ მატნის სტალინის სახელობის კოლმეურნეობის პურეულის ნათესები. მატნის კოლმეურნეობა ერთ-ერთი მოწინავეა ახმეტის რაიონში.

კოლმეურნეობას 430 ჰექტარი პურეული უთესია. განსაკუთრებით გამოირჩევა ჯვარედინად და ვიწრო მწკრივებად ნათესი პური, რომელსაც 250 ჰექტარი უკავია. ამ წესით ნათესი ხორბალი მაღალი, თანაბარია და ბარაქიან მოსავალს გვპირდება.

კოლმეურნეები კარგად ემზადებიან პურეულის სწრაფად და უდანაკარგოდ აღებისათვის. მათ კარგად ესმით, რომ მოსავალი იანგარიშება არა მინდვრად, არამედ ბეღელში. ახმეტის მტს-ის დახმარებით კოლმეურნეობას შედგენილი აქვს მოსავლის აღების სამუშაო გეგმა, რომელიც ითვალისწინებს ტექნიკის, ადამიანების გონივრულ, მიზანშეწონილად გამოყენებას. კოლმეურნეობას გადაწყვეტილი აქვს მოსავალი აიღოს 15 სამუშაო დღეში. სრულ წესრიგშია მკის მარტივი მანქანები, საკოლმეურნეო ინვენტარი, ბრიგადები დაკომპლექტებულია მკელებით, ძნის მკონავებით, ყველამ იცის, რა სამუშაო უნდა შეასრულოს მკისა და ლეწვის ცხარე დღეებში. გამოყოფილია მინდვრად დარჩენილი თავთავების ამკრეფი ჯგუფები.

მკაზე იმუშავებს 4 ავტომანქანა. შეძენილი აქვთ 300 ცალი ტომარა. გასუფთავებულია კალოები, პურის საშრობი ფარდულები, საკოლმეურნეო ბეღლებს გაუკეთდა დეზინფექცია, გამზადებულია ხორბლის საწმენდი მანქანები — ტრიერები და სხვ.

ახმეტის მტს-ი ამ კოლმეურნეობაში მოსავალს აიღებს 300 ჰექტარზე. აქ იმუშავებს გ. კაცაშვილის კომბაინის აგრეგატი. ამხ. კაცაშვილი ჩაება სოციალისტურ შეჯიბრებაში თავთავიანი კულტურების მოსავლის მოკლე ვადებში და უდანაკარგოდ აღებისათვის. კომბაინი პურის ასაღებად ნაკვეთში დგას და აგრონომის სიგნალს ელოდება, რომ მუშაობა დაიწყოს.

პურეულის მოსავლის აღებისათვის მზადებაში მატნის კოლმეურნეობის გამოცდილება მისაბაძია.

ს. ლაგაზიძე,
ახმეტის რაიონული გაზეთის „გამარჯვების“ რედაქტორი.

მექანიზებული ფერმები

გეგეჭკორი. (საკ. კორ.). წელს გათვალისწინებულია სოფელ გეგეჭკორის კიროვის სახელობის, თამაკონის დიმიტროვის სახელობის, ნაგვაზაოს სტალინის სახელობის, ბანძის ლენინის სახელობის კოლმეურნეობებში მოეწყოს პირუტყვის მექანიზებული ფერმები. უკვე შეიძინეს ავტომატური სარწყულებლები, საკვების დასაორთქლებელი, საკვები ძირხვენების საჭრელი მანქანები, აგრეთვე სხვა სპეციალური მოწყობილობანი.

გეგეჭკორის კიროვის სახელობის კოლმეურნეობაში მეცხოველეობის ფერმის საჭიროებისათვის დამთავრდა ელექტროკოისკის მშენებლობა. ამ საბუშაოს მოკლე დროში შეუდგებიან აგრეთვე ნაგვაზაოს სტალინის სახელობის კოლმეურნეობაში.

ამხანაგმა ფიდომ კენჭი უყარა...

ბაზალეთის კოლმეურნეობის თავმჯდომარე ფიდო ლალიაშვილი რამდენჯერმე შეაქცა, ყოჩაღი კაციო. მაგრამ მას ქებამ აწყინა, გაყოყოჩლა, შეუცვლელ მუშაკად წარმოიდგინა თავი, კრიტიკას ვერ ითმენს და, ასე გასინჯეთ, ზოგჯერ კოლმეურნეს მართახთაც კი ეშურება.

საქმე ის არის, რომ ფიდოს არასწორი მოქმედება გაუდის და რაკი ერთხელ თავისი გაატანა, მეორედაც შეეცადა მის გაკეთებას.

1952 წლის 10 ოქტომბერს პარტიის ღუშეთის რაიკომში ლალიაშვილის შესახებ ორსჯელეს და აღნიშნეს, რომ მან კოლმეურნეობის მიწის ფართობი მიიტაცა და იქ სახლის მშენებლობა დაიწყო. რაიკომის ბიუროს ამისათვის ფიდოს მკაცრი სასჯელი დაადო და დაავალა: „დაუყოვნებლივ დაუბრუნოს კოლმეურნეობას მიწა და იქიდან გაიტანოს საშენებლო მასალები“.

მეორე წელიწადი გადის, მაგრამ ფიდოს კოლმეურნეობისათვის მიწა არ დაუბრუნებია, არც მშენებლობა შეუწყვეტია. ბირიჭით, სწორედ ხსენებულ ფართობშია წამოჭიმული მისი ორსართულიანი სახლის ახალი შენობა.

გაიფიქრებთ, რომ რაიკომში ბატონს არა სცემენ საკუთარ დადგენილებას. სხვანაირად როგორ შეიძლება ავხსნათ ეს ფაქტი? მაგრამ მივყვეთ ამბავს.

გასული წლის ოთხი თვის მანძილზე კოლმეურნეობაში სხვადასხვა საჭიროებისათვის 58 ათასი მანეთი დახარჯეს, აქედან 40 ათასი მანეთი დახარჯულია ბანკისა და ბუხჰალტერიის გვერდის ავლით. ამის პირველი ინიციატორი თვითონ თავმჯდომარე იყო.

ლალიაშვილი მრავალი უკანონო ოპერაციის ავტორია. სახანძრო რაზმის ხელმძღვანელობისათვის ფ. სონიშვილს 100 კილოგრამი ხორბალი და ამდენივე სიმინდი მისცა, გასამართლებელი საბუთის უქონლად კოლმეურნეებს გ. სინჯარაძეს, ს. პატრიშვილს, ნ. ნათელაშვილს, მ. პაპიაშვილს, ნ. ხეხელაშვილს, ლ. პაპაშვილს, ვ. სონიშვილს ჩაწოწერა დავალიანება, რომლის საერთო ჯამი 1.744 მანეთს შეადგენს.

კოლმეურნეობაში იყო სასოფლო-სამეურნეო არტელის წესდების უხეშად დარღვევის შემთხვევები, არევდარევა შრომის ორგანიზაციაში. თავმჯდომარე შიშველ ადმინისტრირებას მიმართავდა, კოლმეურნეობიდან ხელოვნებით რიცხავდა წევრებს. ფიდოს არასწორი მოქმედება მარტო ამით არ ამოწურებრა.

კოლმეურნეობის მოანგარიშე, სამამულო ომის ინვალიდი ვ. ლალიაშვილი, რომელიც უშუალოდ ბუხჰალტერს ემორჩილება, ხშირად წასულა ამ უკანონობის წინააღმდეგ, მაგრამ ვინაიდან ფიდოს მხარს უჭერდა პარტორგანიზაციის ყოფილი მდივანი ა. ნათელაშვილი, ამ წინააღმდეგობას შედეგი არ მოჰყოლია, ბირიჭით, თავმჯდომარე ცდილობდა როგორმე ისე მოეწყო საქმე, რომ კომკავშირელი მოანგარიშე თავიდან მოეშორებინა.

ასეთი მომენტიც დადგა. პარტორგანიზაციის მდივანი, იგივე ბრიგადირი ა. ნათელაშვილი სისტემატურად ავიწყებდა ბრიგადის ხუთდღიური ცნობების წარდგენას ბუხჰალტერიაში. ერთხელ მან, ჩვეულებრივად ორი დღის დაგვიანებით, სხვისი ხელით გაუგზავნა ცნობა მოანგარიშე ლალიაშვილს, ამ უკანასკნელმა ცნობის ფურცელი ოდნავ გადახია და უკან დააბრუნა. სწორედ ეს გახდა საბაბი, რომ ა. ნათელაშვილს სასწრაფოდ პარტიული კრება მოეწვია და დაედგინა: „დავალოს გამგეობას სამუშაოდან მოხსნას მოანგარიშე ვ. ლალიაშვილი“.

გამგეობამ არ დააყოვნა და, ამრიგად, სამამულო ომის ინვალიდი ვ. ლალიაშვილი უმუშევარი დარჩა.

ვ. ნათელაშვილმა განცხადებით მიმართა კომკავშირის ღუშეთის რაიკომს, ის იტყობინებოდა კოლმეურნეობაში თუ სასოფლო-სამეურნეო საწარმოში სამუშაოს მიღებაში დახმარებას სთხოვდა. ეს განცხადება ღუშეთის რაიკომის სამუშაოდან გათავისუფლებიდან სამი თვე გავიდა და, როგორც იქნა, 5 აგვისტოს პარტიის რაიკომის ბიუროს საკითხი განიხილა.

დადგენილებაში სწერია: „საკასო დისციპლინის დარღვევისა, კოლმეურნეებზე რიცხული დავალების არასწორად ჩამოწერის, პროდუქტების არაკუთვნილებისამებრ გაცემისათვის და შრომადღეების დარიცხვაზე არსებული წესების დარღვევისათვის სოფელ ბაზალეთის კოლმეურნეობის თავმჯდომარეს ფ. ლალიაშვილს მეკითხოს“ (სტილი უცვლელია — რედ.).

მხოლოდ მეკითხოს (?!).., რაც შეეხება უკანონოდ სამუშაოდან მოხსნილ ვ. ლალიაშვილს, ამ საკითხში ბიუროს უცნაური პოზიცია დაიკავა: „დავალოს ფ. ლალიაშვილს წევრთა საერთო კრებაზე დააყენოს მოანგარიშის აღდგენის საკითხი. თუ კრება მხარს დაუჭერს, აიყვანოს სამუშაოდ თუ არა და სადაც უნდა მოანგარიშემ იქ მიმართოს“.

გამოდის, რომ ბიურომ არაფრით არ დაუჭირა მხარი იმას, ვინც ნაკლოვანებანი ამხილა, პირიქით, იგი დამნაშავის დამცველის როლში გამოვიდა.

ფიდომ კოლმეურნეობის საერთო კრება მოიწვია. მართალია, კრებას მხოლოდ ერთი ბრიგადის წევრები დესწრნენ, მაგრამ საქმე მაინც გაკეთდა. თავმჯდომარემ „კრებას“ რაიკომის ბიუროს დადგენილება კი არ გააცნო, არამედ წინასწარვვნო კამპანიას შეუდგა, ჩვენი ყოფილი მოანგარიშე გვიჩივის, გამგეობა ხალხს რათა ეხმარებაო. ან ჩვენ ზოგს ცხვარი ვასესხეთ და ზოგს სხვა რამე, ამისათვის ვ. ლალიაშვილი გვიჩივის... ეფიქრობ, ასეთი მოანგარიშე თქვენთვის საჭირო არ არისო...

შემდეგ ფიდომ ბიულეტენები მოამზადა, მაგიდის უჯრა გამოსწია და კოლმეურნეები კენჭისსაყრელად მოიწვია — ვისაც ვ. ლალიაშვილი არ გინდათ, წამალეთ და ვისაც გსურთ, დატოვეთო...

ფიდომ ასეთივე „რეფერენდუმი“ მოაწყო სხვა ბრიგადებში, მაგრამ უკვე ლია კენჭისყრით.

ერთ წელზე მეტი გავიდა, რაც ვ. ლალიაშვილი უმუშევარია. ამ ხნის მანძილზე მან დაბმარებისათვის მრავალჯერ მიმართა პარტიის რაიკომის მდივანს ამხ. ა. ბექაურს, მაგრამ ამოდ. საქმეო ისიც არის, რომ ვ. ლალიაშვილთან ერთად უმუშევარად დატოვეს მისი მეუღლე — უმაღლესი განათლების მქონე სპეციალისტი (ვეტექიმი) მ. კვერნაძე.

რაც შეეხება კოლმეურნეობის თავმჯდომარე ფ. ლალიაშვილს, იგი თავს კარგად გრძნობს, ნაკლოვანებათა გამოსწორების ნაცვლად კვლავ არღვევს საყასო დისციპლინას, კოლმეურნეობის წესდებას. ამას წინათ საქართველოს სსრ სოფლის მეურნეობის სამინისტროს და დუშეთის ტმს-ის წარმომადგენლებმა ფიდოს დანაშაულებრივ მოქმედებაზე მოზრდილი აქტი შეადგინეს, მაგრამ მისთვის პასუხი ჯერ არავის მოუთხოვია.

როცა ფ. ლალიაშვილის საკითხი გასულ წელს რაიკომის ბიუროს განიხილა, დადგენილებაში ჩაიწერა: „დავალოს ამხ. ა. ჯერვალიძეს (რაიკომის განყოფილების ყოფილი გამგე) თვალყური ადევნოს ამ დადგენილების შესრულებას“.

სამწუხარო სწორედ ის არის, რომ პარტიის რაიკომის მუშაკები მართლაც აუღელვებლად ადევნებენ თვალყურს კრიტიკის ჩახშობის ამ აღმაშფოთებელ ფაქტს.

ა. თოდაძე,
„კომუნისტის“ საკ. კორესპონდენტი.

გამოუქვეყნებელი წერილების კვალდაკვალ

წყალტუბოს რაიონიდან გამოგზავნილ კორესპონდენციაში ჩვენი გაზეთის კითხველი ამხ. ი. ოსელიანი ამხილებდა რაიონის სამრეწველო კომბინატის ლიმონათის ქარხნის დირექტორის ჯიჭიას დანაშაულებრივ მოქმედებას. კორესპონდენცია შესამოწმებლად და ზომების მისაღებად გადაეგზავნა წყალტუბოს რაიონის მშრომელთა დეპუტატების საბჭოს აღმასკომს.

როგორც აღმასკომის თავმჯდომარე ამხ. გ. გაგოშიძე გვატყობინებს კორესპონდენციაში მოყვანილი მთელი რიგი ფაქტები შემოწმებით დადასტურდა. ლიმონათის ქარხნის დირექტორის ჯიჭიას საქმე შემდგომი ძიებისათვის გადაეცა რაიონის პროკურატურას. რაიაღმასკომის მიერ დასახულია ღონისძიება ლიმონათის ქარხნის მუშაობის გასაჯანსაღებლად.

დიდი პასუხსაგები შემოქმედების წინ

ქართული საბჭოთა ლიტერატურა ფრიად პასუხსაგებ შემოქმედების წინაშეა. 30 ივნისს შედგება საქართველოს საბჭოთა მწერლების IV ყრილობა, რომელიც შეაჯამებს ქართული საბჭოთა მწერლობის მეტად საინტერესო ხუთწლედს. ეს ხუთწლედი ქართული საბჭოთა მწერლობის III ყრილობიდან (1946 წ.) დღემდე გავლილ გზას, შეაფასებს მისცემს მას და დაუსახავს უმნიშვნელოვანეს ამოცანებს. ყრილობა შეაფასებს ქართული მწერლობის, მწერალთა კავშირის, მისი ხელმძღვანელი ორგანოების მუშაობას იმის მიხედვით, თუ რამდენად ასრულებდა ქართული მწერლობა თავის პატრიოტულ ვალს ხალხის, სამშობლოს წინაშე, როგორ ზრდიდა და ამკვიდრებდა ადამიანების სულიერ სამყაროში ახალ, სოციალისტურ შეგნებას, როგორ უპასუხებდა საბჭოთა კავშირის კომუნისტური პარტიის მიერ დაყენებულ ამოცანებს, როგორ ზრდიდა და უვითარებდა ხალხს მხატვრულ გემოვნებას, ესთეტიკური მოთხოვნილებებს.

გენიალური ლენინი ჯერ კიდევ 1905 წელს შენიშნავდა: „ლიტერატურული საქმე უნდა გახდეს შემადგენელი ნაწილი, ორგანიზებული, გეგმაშეწონილი, გაერთიანებული სოციალ-დემოკრატიული პარტიული მუშაობისა... მთელ ამ მუშაობას თვალყური უნდა ადევნოს ორგანიზებულმა სოციალისტურმა პროლეტარიატმა, მან უნდა გაუწიოს კონტროლი ყველაფერ ამას. მთელ ამ მუშაობაში, ყოველგვარი გამონაკლისის გარეშე, უნდა შეიტანოს ცოცხალი პროლეტარული საქმის ცოცხალი ნაკადი და, ამრიგად, ყოველგვარი ნიადაგი გამოაცალოს ძველთაძველ, ნახევრად ობლომოვისებურ, ნახევრად-ჩარჩურ რუსულ პრინციპს: მწერალი წერს, მკითხველი კითხულობს“. კომუნისტური პარტია არასოდეს არ ივიწყებს ლენინის ამ გენიალურ მითითებას. ჩვენმა პარტიამ დიდი იდეოლოგიური მუშაობა გასწია, რათა გაეწმინდა მხატვრული ლიტერატურა ყოველგვარი იდეური უხამსობისა, ნაციონალიზმისა და ანტიპატრიოტიზმისაგან. სწორედ საქართველოს მწერალთა კავშირის III ყრილობის წინადღეებში გამოქვეყნდა დიდი სტალინის ინიციატივით მიღებული სკკპ ცენტრალური კომიტეტის დადგენილება ჟურნალების „ზვეზდისა“ და „ლენინგრადის“ შესახებ.

საბჭოთა კავშირის კომუნისტური პარტიის ცენტრალური კომიტეტის დადგენილებანი ლიტერატურისა და ხელოვნების საკითხებზე საქართველოს საბჭოთა მწერლებმა, ისევე როგორც მთელი საბჭოთა კავშირის მოძმე რესპუბლიკების მწერლებმა, მიიღეს, როგორც შემოქმედებითი შრომის პროგრამა. ქართულ საბჭოთა ლიტერატურაში მხილებულ და გაკრიტიკებულ იქნა უიდეობისა და ანტიპატრიოტიზმის რეციდივები, ულმობელი ბრძოლა გამოეცხადა დეკადენტობის ყოველგვარ ნაშთებს და გაჩაღდა ფართო შემოქმედებითი მუშაობა მაღალიდეური მხატვრული მწერლობისათვის.

ომისშემდგომი პერიოდის ქართული საბჭოთა მწერლობა კვლავ გამდიდრდა ახალი მნიშვნელოვანი ლიტერატურული მოვლენებით. ახლა, როცა თვალს გადავავლებთ ამ განვლილ თითქმის ათწლიან გზას, საშუალება გვეძლევა დავასახელოთ რამდენიმე საინტერესო ნაწარმოები, რომლებმაც მნიშვნელოვანი როლი შეასრულეს და კვლავაც შეასრულებენ ჩვენი ხალხის აღზრდის საქმეში. III ყრილობის შემდეგ გამოქვეყნებული ნაწარმოებებიდან აღსანიშნავია: ლ. ქიაჩელის „მთის კაცი“, ა. ბელიაშვილის „თაგვადასავალი ბესიკ გაბაშვილისა“, გ. ლეონიძის „ბერშოულა“, ირ. აბაშიძის ლექსების ციკლი „სიმღერა მკის დროს“, „ყვავის გურია“, ს. ჩიქოვანის „მგზავრის დღიურები“, გრ. აბაშიძის „ხარზმის ზმანება“, „ლენინი სამგორში“, ი. მოსაშვილის „ჩაძირული ქვები“, „მისი ვარსკვლავი“, კ. ლორთქიფანიძის „სამხედრო მოთხრობები“, ალ. მირცხულავას „რუსთაველი“, მ. ბარათაშვილის „მარინე“, კ. კალაძის „მშობლიური სოფელში“, კ. გამსახურდიას „დავით აღმაშენებლის“ მეორე და მესამე წიგნი, გ. ტაბიძის, ი. გრიშაშვილის ლირიკული ლექსები, ი. ნონეშვილის „ამბავი ერთი ქალიშვილისა“, რ. მარგიანის „სიმღერა კომუნიზმისა“, ხ. ბერულავას „რუსული გული“, რ. გვეტაძის „ცხოვრება იწყება თავიდან“, ა. ქუთათელის „პირისპირის“ მე-3 წიგნი, ს. კლდიაშვილის ახალი ნოველები, მ. მრევლიშვილის „ხარატაანთ კერა“, ო. ჩხეიძის „ჯვეჩირა“, ლ. ავალიანის „ახალი ჰორიზონტი“, ო. ჭელიძის „ზღვა დაიბადა“, ალ. ჭეიშვილის „დიდი ტალღა“, ი. ლისაშვილის „ერთგულება“. ყველა ეს ნაწარმოები ერთნაირი ღირსების როდია, მაგრამ აქ დასახელებულია წიგნები, რომელთა შესახებ გარკვეული საზოგადოებრივი აზრი შეიქმნა. გარდა ამისა, ამ წლებში დაიბეჭდა ბევრი ნაწარმოები, რომელთა საფუძვლიანი გარჩევა და განხილვა, სამწუხაროდ, არ მომხდარა არც მწერალთა კავშირში და არც ჩვენს პრესაში. მხედველობაში მაქვს: ე. ზედგინიძის, გ. შატბერაშვილის, გრ. ჩიქოვანის, ს. ეულის, გ. კაჭახიძის, კ. ნადირაძის, ფ. ლომიძის, ს. თავაძის, თ. დონეაშვილის, კ. გოგიავას, კ. ბოზოხიძის, ა. თევზაძის, ს. მთვარაძის, რ. ქორქიას, ს. წვერავას, ხ. ვარდოშვილის, ვ. გორგანელის, ი. ხოშტარიას და სხვათა წიგნები. ის გარემოება, რომ საქართველოს მწერალთა კავშირსა და ლიტერატურულ პრესას არ მოუხდენია ამ წიგნების სერიოზული გარჩევა, არ მოუცია მათი ობიექტური შეფასება, უკვე მეტყველებს მწერალთა კავშირისა და მისი სალიტერატურო ორგანოების „ლიტერატურული გაზეთისა“ და „მნათობის“ არადამაკმაყოფილებელ მუშაობაზე. სამწუხაროდ, ასევე არ არის კრიტიკულად შეფასებული და გარჩეული გ. ტაბიძის, შ. დადიანის, ა. მირცხულავას, ს. შანშიაშვილის, გრ. აბაშიძის, ა. გომიაშვილის, ა. აბაშელისა და სხვათა ერთტომეულები. ამ წიგნებში ბევრი რამ არის სადავო, ბევრი რამ არის წახალისებისა და მოწონების ღირსი. სამწუხაროდ ამ ერთტომეულებში შეტანილია ისეთი ლექსები, რომლებიც თავის დროზე მკაცრად იყო გაკრიტიკებული ჩვენს პრესაში.

ომისშემდგომ წლებში გამოვიდა რამდენიმე კრებული და ალმანახი, მათ შორის პირველ რიგში უნდა დავასახელოთ ლექსების კრებულები დიდ სტალინზე და მოსკოვზე. უთუოდ საინტერესო მოვლენა იყო გასულ წელს გამოცემული ქართული პროზის ალმანახი. მიუხედავად ნაკლოვანებებისა ურიგო როდია ახალგაზრდა მწერლების ალმანახი. შედარებით სუსტია კრებული „სამგორი“. ლექსების მომხიბლველ ერთფეროვნებას აქ ემატება სახოტბო პარადული ხმაური, რომლისაგან, სამწუხაროდ, ჩვენი მწერლობა როდი იყო დაზღვეული.

უკანასკნელი სამი ათეული წლის განმავლობაში არ დაწერილა არც ერთი ცოტად თუ ბევრად მნიშვნელოვანი ქართული მხატვრული ნაწარმოები, რომელშიც მოწინავე ქართველ ადამიანებთან ერთად ნაჩვენები არ იყვნენ დიდი რუსი ხალხის საბრძოლო შვილები, ჩვენი მოძმე ხალხების საუკეთესო წარმომადგენლები.

ხალხთა მეგობრობისა და ძმობის თემა მთელი მრავალფეროვნებით აისახა ომისშემდგომი პერიოდის ქართულ საბჭოთა ლიტერატურაში. ლ. ქიაჩელის რომანში „მთის კაცი“ უდიდესი სიყვარულით არის დახატული შესანიშნავი რუსი რაგითი ადამიანის, საბჭოთა პატრიოტის, პარტიზან კომუნისტის კირილე გორაკოვის სახე. ა. ბელიაშვილმა დეკაბრისტულად განწყობილი რუსი ოფიცრების ცოცხალი სახეები მოგვცა ისტორიულ რომანში „ბესიკის თავგადასავალი“. ჭაბუკ გორკის დაუვიწყარი სახე დახატა კ. ლორთქიფანიძემ მოთხრობაში „მოგზაური“, დ. შენგელაიამ „წითელ ყაყაჩოში“ მოგვცა რუსი საბჭოთა ქალიშვილის, საბჭოთა პატრიოტის — მაშენკას პოეტური სახე, აქვე გვიჩვენა რუსი, უკრაინელი და ქართველი საბჭოთა მეომრების ძმობისა და მეგობრობის ძალა. რუსეთთან საქართველოს შეერთების ისტორიული აუცილებლობა, რაც ასე სწორად განჭვრიტა ერეკლე მეორემ, კარგად არის ასახული ილო მოსაშვილის პიესაში „გზა მომავლისა“. პოეტმა ხ. ბერულავამ „რუსულ გულში“ დახატა რუსი რაგითი ადამიანების, ფოლადის წრთობის სახელოვანი ოსტატების დაუვიწყარი სახეები.

ასეთივე სიყვარულით ხატავს ჩვენი მწერლობა სხვა მოძმე საბჭოთა ხალხების ცხოვრების თემას. ამ უკანასკნელ დროს შექმნილი ნაწარმოებებიდან განსაკუთრებით უნდა აღინიშნოს ახლახან გამოცემული დიდი კრებული — „ქართველი მწერლები საბჭოთა უკრაინას“, რომელშიც თავმოყრილია უკრაინის თემისადმი მიძღვნილი საუკეთესო ნაწარმოებები ქართველი მწერლებისა. ასეთივე სიყვარულით დახატა ჩვენმა მწერლობამ ქართველთა ძმობა და მეგობრობა ბელორუს, აზერბაიჯანელ, სომეხ და სხვა მოძმე ხალხებთან. აქ უნდა დავასახელოთ გ. ლეონიძის, ს. ჩიქოვანის, ი. გრიშაშვილის, ი. ნონეშვილის, ი. მოსაშვილის, ალ. აბაშელის, ალ. გომიაშვილის, ა. შენგელაიას, ა. ადამიას, თ. ჯანფულაშვილის ლექსები.

უკანასკნელ წლებში მნიშვნელოვნად გააუმჯობესეს შემოქმედებითი მუშაობა საქართველოს საბჭოთა მწერლების კავშირის აფხაზეთის, აჭარის, სამხრეთ ოსეთისა და ქუთაისის განყოფილებებში მომუშავე მწერლებმა. საქართველოს მწერალთა კავშირის აფხაზეთის განყოფილებაში ფრიად საინტერესო შემოქმედებით მუშაობას ეწევიან აფხაზეთის სახალხო პოეტი დიმიტრი გულია და მწერლები ი. თარბა, ბ. შინკუბა, ი. პაპასკირი, ჭ. ჯონუა.

საქართველოს მწერალთა კავშირის აჭარის განყოფილებაში მომუშავე მწერლებიდან უნდა აღინიშნოს პ. ლორიას, ნ. მალაზონიას, ი. რურუას, გ. სალუქვაძის, ფ. ხალვაშის, ვ. კახდელაკის ნაყოფიერი შემოქმედებითი შრომა. კარგად მუშაობენ ოსი საბჭოთა მწერლები: ი. კავკაზაგი, რ. ასაევი, დ. ჯიოევი და სხვ. ინტენსიური ლიტერატურულ მუშაობას ეწევიან განყოფილებებში მომუშავე მწერლები: შ. აკობია, გ. სამხარაძე, ფ. დგებუაძე, ა. გურჯიძე, მ. ასათიანი, შ. პატარიძე და სხვები. თვითკრიტიკის წესით უნდა ითქვას, რომ საქართველოს საბჭოთა მწერლების კავშირის დახმარება და მზრუნველობა საქართველოს მწერალთა კავშირის განყოფილებებისადმი ჯერ კიდევ არადამაკმაყოფილებელია.

ახალი ნაწარმოებები გამოაქვეყნეს საქართველოს მწერალთა კავშირში გაერთიანებულმა სომეხმა მწერლებმა. მათ შორის უნდა დავასახელოთ წ. თორგომანის, მ. ასლანიანის, ვ. ატრიანის, სეირანიანის, მ. ქარამიანის ნაწარმოებები. უნდა აღინიშნოს, რომ თბილისში მომუშავე სომეხი მწერლები, რომლებმაც კარგად იციან სომხური და ქართული ენები, ცოტას მუშაობენ სომხური და ქართული მწერლობის საუკეთესო ნიმუშების თარგმნისა და პროპაგანდის საქმეში.

ნაყოფიერად მუშაობენ საქართველოს მწერალთა კავშირში გაერთიანებული რუსი მწერლები. გამომცემლობა „ზარია ვოსტოკამ“, დაბეჭდა ემ. ფეიგინის ახალი, საინტერესო მოთხრობების კრებული.

მწერალთა კავშირი შემოქმედებით მუშაობას თავისი სექციების საშუალებით წარმართავს. სექციების მიხედვით ჟანროზრივად ხდება ახალი წიგნებისა და ხელნაწერების გარჩევა-განხილვა. სექციების მუშაობა ყოველთვის ვერ დგას სათანადო სიმაღლეზე. ზოგჯერ ახალი წიგნები და ხელნაწერები ობიექტურად, მიუდგომელად არ ფასდება.

საქართველოს მწერალთა კავშირმა საბავშვო მწერლობის საკითხებს სპეციალური პლენუმი მიუძღვნა. ამ პლენუმზე ბევრი რამ ითქვა საქმიანი და საჭირო, მაგრამ მდგომარეობა არსებითად არ შეცვლილა. მართალია, ამ უკანასკნელ წლებში საბავშვო ლიტერატურას შეემატა ნ. ნაკაშიძის, მარიჯანის, ა. ხახუტაშვილის, მაყ. მრევლიშვილის, ი. სიხარულიძის, ნ. ჩაჩავას, დ. გაჩეჩილაძის, მ. ლებანიძის, კ. გოგიაშვილის, გ. იმედაძისა და სხვათა საინტერესო ნაწარმოებნი, მაგრამ, მიუხედავად ამისა, ქართული საბავშვო მწერლობა ჯერ კიდევ ჩამორჩება იმ დიდ მოთხოვნილებას, რომელსაც ჩვენი ბავშვების, ჩვენი ახალგაზრდობის კომუნისტურად აღზრდის დიადი ამოცანები აყენებენ. კრიტიკა სუსტად ეხმარება საბავშვო მწერლობას, დროზე არ მიუთითებს ნაკლოვანებებზე.

არც ქართულ საბჭოთა დრამატურგიაში გვაქვს კარგი მდგომარეობა. მართალია, ამ ბოლო დროს ჩვენმა მოწინავე თეატრებმა დადგეს: ი. მოსაშვილის „მისი ვარსკვლავი“, მ. ბარათაშვილის „მარინე“, ი. ვაკელის „რვალი“, ვ. გაბესკირიას „გაბაფხულის დილა“, „უფსკრულთან“, ს. კლდიაშვილის „დაბრუნება“, გ. ქელბაქიანის „სოფლის მასწავლებელი“, გ. ბერძენიშვილის „დიდი ბაღი“. მაგრამ მიუხედავად ამისა, ჩვენი ქართული თეატრის ნიჭიერ კოლექტივს სრული უფლება აქვს უკმაყოფილო იყოს ჩვენი დრამატურგების

ירושלים, יום שלישי, 14 באוגוסט 1951, כ"ז באב תשי"א, גיליון 1428

הכנסת אישרה את חוק הגיוס

62 קולות נגד 5 – בעד החוק הצביעו גם חברי סיעת "הפועל המזרחי"

הכנסת אישרה אתמול בקריאה שלישית את חוק הגיוס. בעד החוק הצביעו 62 חברי הכנסת, נגדו הצביעו 5 חברי הכנסת מסיעת "אגודת ישראל". חברי סיעת "הפועל המזרחי" נמנעו בהצבעה.

לפני ההצבעה הסביר ח"כ ב. מרגלית-כהן, מטעם סיעת "הפועל המזרחי", את עמדת סיעתו בעד החוק. הוא אמר, כי סיעתו מצדדת בחוק, אך היא מתנגדת לכך שהחוק יחול גם על בנות. לדעת סיעתו, אין לכפות שירות צבאי על בנות, שכן הדבר עלול לגרום לפגיעה בצביונה הדתי של המדינה.

ח"כ מ. שפירא, מ"אגודת ישראל", הודיע, כי סיעתו מתנגדת לחוק, משום שהוא מחייב גם בנות לשרת בצבא. הוא הזכיר, כי בעת הדיון בחוק בוועדת החוץ והביטחון הודיעו נציגי סיעתו, כי הם מתנגדים לחוק מטעמים עקרוניים, ולכן הם נמנעים בהצבעה.

ח"כ ש. אבידר

ბრძოლა ხანძრების წინააღმდეგ

ხანძარსაწინააღმდეგო ნაგებობების მშენებლობა

ბოლო წლებში ქალაქში ხანძრების რაოდენობა მნიშვნელოვნად შემცირდა. ეს ძირითადად იმით აიხსნება, რომ ქალაქის ხანძარსაწინააღმდეგო სამსახურის ნაგებობები ყოველწლიურად ფართოვდება და მათ ახალი ტექნიკით აღჭურვა მიმდინარეობს.

ამ დარგში ბოლო ხუთ წელიწადში ჩატარებული სამუშაოების შესახებ ჩვენ ვესაუბრეთ ქალაქის ხანძარსაწინააღმდეგო სამსახურის უფროსს ამხანაგ ნ. ბაბილოძეს.

— ამჟამად ქალაქში 13 ხანძარსაწინააღმდეგო ნაგებობაა, — ამბობს ამხანაგი ნ. ბაბილოძე. — ბოლო ხუთ წელიწადში ჩვენ ავაშენეთ ორი ახალი ნაგებობა — ვაკის და ისნის რაიონებში. ამ ნაგებობების მშენებლობა ძალიან ეკონომიურად განხორციელდა. ისნის ნაგებობა, მაგალითად, ძველი ხანძრისმაგვარი ნაგებობის ბაზაზე აშენდა. ამ ნაგებობის ტერიტორიაზე ადრე ორი ხანძრისმაგვარი ნაგებობა იდგა. ერთ-ერთი მათგანი ჩვენ ავაშენეთ, ხოლო მეორე ნაგებობა ისნის ნაგებობის ტერიტორიაზე გადავიტანეთ. ამ ნაგებობების მშენებლობა ძალიან ეკონომიურად დაგვიჯდა.

ნაგებობა ხანძრის შემთხვევაში ადგილზე მისვლის საშუალებას 800-მეტრიან რადიუსში იძლევა. ამ ნაგებობებში ჯერ ორ-ორი ხანძარსაწინააღმდეგო ავტომანქანაა განთავსებული, მაგრამ ისინი მალე ოთხ-ოთხ ავტომანქანას მიიღებენ. ამ ნაგებობებში ცხოვრობენ ხანძარსაწინააღმდეგო ავტომანქანების მძღოლები და მეხანძრეები. ისინი ნაგებობის ტერიტორიაზე ბაღებსაც აშენებენ.

ვაკის ნაგებობა ჯერ-ჯერობით ისნის ნაგებობის ფილიალია. ის ისნის ნაგებობიდან ხანძრის ოპერატიულ მართვას ეწევა. ვაკის ნაგებობა ხანძრის შემთხვევაში ადგილზე მისვლის საშუალებას 1500-მეტრიან რადიუსში იძლევა. ამ ნაგებობაში ორი ავტომანქანა და ხანძარსაწინააღმდეგო ავტომობილი „ავტოკრანი“ იქნება განთავსებული. ნაგებობის ტერიტორიაზე ბაღის გაშენებაც გეგმავენ.

ამჟამად ქალაქში ხანძრის ოპერატიული მართვა ერთიანი ცენტრიდან ხორციელდება. ამ ცენტრში ხანძრის შესახებ ტელეფონით ყველა ინფორმაცია ერთდება. ცენტრში ასევე ხანძრის ავტომატური სიგნალიზაციის სისტემებიც მოდის. ამ სისტემების საშუალებით ხანძრის შესახებ ინფორმაცია ავტომატურად ერთდება. ამ სისტემების მოწყობა ქალაქის ყველა ნაგებობაში გეგმავენ.

ხანძრის შესახებ ინფორმაციის მიღების შემდეგ ცენტრი ხანძრის ადგილზე მისვლის საუკეთესო მარშრუტს ირჩევს. ამ მარშრუტის მიხედვით ხანძარსაწინააღმდეგო ავტომანქანები ხანძრის ადგილზე მისვლას ცდილობენ.

ხანძრის ადგილზე მისვლის საშუალებას ხანძარსაწინააღმდეგო ავტომანქანების ახალი ტიპები იძლევა. ამ ტიპის ავტომანქანებზე ხანძრის ჩაქრობის ყველა საშუალებაა დამონტაჟებული. ამ ავტომანქანებზე ასევე ხანძრის ჩაქრობის ახალი ტიპის ქიმიური ნივთიერებებიც დაიტანება.

ამ ავტომანქანებზე ხანძრის ჩაქრობის ახალი ტიპის ქიმიური ნივთიერებების დატანა ძალიან ადვილია. ამ ნივთიერებების ავტომანქანაზე დატანა ხანძრის ადგილზე მისვლის შემდეგ ხდება. ამისათვის ავტომანქანაზე სპეციალური ავზებია დამონტაჟებული. ამ ავზებში ქიმიური ნივთიერებების ჩასხმა ხანძრის ადგილზე მისვლის შემდეგ ხდ