პროლეტარელნო ყველა ქვეყნისა, შეერთდით!

კომუნისტი

საქართველოს კომუნისტური პარტიის ცენტრალური კომიტეტი, თბილისი
კომიტეტისა და საქართველოს სსრ მშრომელთა დეპუტატების საბჭოების ორგანო
КОМУНИСТИ — ОРГАН ЦК и ТК КП ГРУЗИИ и СОВЕТОВ ДЕПУТАТОВ ТРУДЯЩИХСЯ ГРУЗИНСКОЙ ССР

გამოცემის 38-ე წელი | № 143 (10840) | ოთხშაბათი, 19 ივნისი, 1957 წ. | ფასი 20 კაპ.

მშრომელთა კეთილდღეობის განუხრელი აღმავლობისათვის

სოციალისტური მეურნეობის შემდგომი განვითარება საბჭოთა ხალხის მატერიალური და კულტურული დონის განუხრელი აღმავლობის გადამწყვეტი პირობაა. ბრძოლა პარტიის XX ყრილობის ისტორიულ წინასწარდასახულობათა, მეექვსე ხუთწლედის დავალებათა წარმატებით შესრულებისათვის — ეს არის ბრძოლა ჩვენი ქვეყნის ძლიერების შემდგომი განმტკიცებისათვის, მშრომელთა მატერიალური და კულტურულ-საყოფაცხოვრებო პირობების განუწყვეტლივ გაუმჯობესებისათვის.

დაუცხრომელი ზრუნვა საბჭოთა ადამიანების კეთილდღეობისათვის კომუნისტური პარტიის მოღვაწეობის უმაღლესი კანონია. ამ მზრუნველობის შედეგია ის, რომ ყოველწლიურად იზრდება მუშათა და მოსამსახურეთა რეალური ხელფასი და კოლმეურნეთა შემოსავალი. ამ მზრუნველობის საუკეთესო დადასტურებაა მუშაკთა მცირეხელფასიანი ჯგუფებისათვის ხელფასის მომატების, საპენსიო უზრუნველყოფის მოწესრიგების, შაბათობითა და უქმეების წინადღეებში სამუშაო დღის 2 საათით შემცირებისა და მოზარდებისათვის 6 საათის სამუშაო დღის შემოღების, მეექვსე ხუთწლედში საბინაო მშენებლობის ტემპების დაჩქარების ღონისძიებები, რომლებიც საბჭოთა კავშირის კომუნისტური პარტიის ცენტრალურმა კომიტეტმა და სსრ კავშირის მინისტრთა საბჭომ უკანასკნელ ხანებში განახორციელეს.

ხალხის კეთილდღეობის აღმავლობის საქმეში განსაკუთრებით დიდი მნიშვნელობა აქვს საბინაო მშენებლობას. ამ ბოლო ხანებში ჩვენს რესპუბლიკაში ბევრი რამ გაკეთდა მშრომელთა მატერიალური და კულტურულ-საყოფაცხოვრებო პირობების გასაუმჯობესებლად, საბინაო მშენებლობაში ჩამორჩენის დასაძლევად. გასულ წელს მარტო თბილისში აშენდა და საექსპლოატაციოდ გადაეცა 82 ათასზე მეტი კვადრატული მეტრი საცხოვრებელი ფართობი. ახალი საცხოვრებელი სახლები აიგო აგრეთვე რუსთავში, ქუთაისში, ტყიბულში, ტყვარჩელში და სხვა ქალაქებსა და სამრეწველო ცენტრებში. მაგრამ ამ დარგში გასაკეთებელი ჯერ კიდევ ბევრია. როგორც თბილისის, ისე სხვა ქალაქების სამშენებლო ორგანიზაციები ვერ უზრუნველყოფდნენ ბინათმშენებლობის დაწესებული გეგმების შესრულებას.

არის ფაქტები, რომ მთელ რიგ სამშენებლო საწარმოთა პარტიული ორგანიზაციები ჯერ კიდევ ღრმად ვერ სწვდებიან მშენებლობის ეკონომიკას, მშენებელთა შორის არ ეწევიან სათანადო პოლიტიკურ და ორგანიზატორულ მუშაობას. როგორც ეს პარტიის ჭიათურის საქალაქო კომიტეტის ამას წინათ გამართულ პლენუმზე გამოირკვა, ამ მხრივ განსაკუთრებით ბევრი ნაკლია ჭიათურის ახალმშენებლობათა სამეურნეო და პარტიული ორგანიზაციების მუშაობაში. გასული ოთხი წლის განმავლობაში საბინაო მშენებლობის გეგმები ერთხელაც არ შესრულებულა. ამავე პერიოდში მშენებლებმა მაღაროელებს 6.000-ზე მეტი კვადრატული მეტრი საცხოვრებელი ფართობი დააკლეს. მიმდინარე წლის ოთხ თვეში მშენებლობისათვის გათვალისწინებული თანხების მხოლოდ 68 პროცენტი არის ათვისებული. პლენუმზე აღინიშნა, რომ საბინაო მშენებლობაში არსებულ შესაძლებლობათა სრულად გამოყენებისათვის, მშენებელთა შორის მასობრივ-პოლიტიკური და აღმზრდელობითი მუშაობის გაძლიერებისათვის გადამჭრელ ღონისძიებებს არ ახორციელებენ პირველადი პარტიული ორგანიზაციები და პარტიის ჭიათურის საქალაქო კომიტეტი.

პარტიის XX ყრილობამ საჭიროდ მიიჩნია მოსახლეობის ყოველდღიურ საყოფაცხოვრებო საჭიროებათადმი ყურადღების გადაჭრით გაძლიერება, საზოგადოებრივი კვების ქსელის შემდგომი გაფართოება, კვების გაიაფება და კერძების ხარისხის გაუმჯობესება. ყრილობის ამ გადაწყვეტილების განსახორციელებლად დიდი მუშაობაა გაწეული, მაგრამ ეს სრულებითაც არ არის საკმარისი. ცნობილია, რომ მუშათა საცხოვრებელი ბინიდან, საცხოვრებელი სახლიდან, კულტურის სახლიდან პირდაპირი ძაფია გაბმული სახარატო ჩარხამდე, სადნობ ღუმელამდე, მეშახტის სანგრევამდე. თუ მუშათა საცხოვრებელი ბინები კეთილმოუწყობელია, ხოლო კულტურის სახლში და კლუბში თვეობით არ უჩვენებენ კინოსურათებს, თუ კვების საწარმოები და სავაჭრო მაღაზიები უხეიროდ მუშაობენ, — ყოველივე ეს ცუდ გავლენას იხდენს შრომის ნაყოფიერებაზე, საწარმოო დავალებათა შესრულებაზე.

პარტიული ორგანიზაციების უპირველესი მოვალეობაა მეტი ყურადღება მიაქციონ კულტურულ-საყოფაცხოვრებო და კომუნალური მომსახურების საწარმოების მუშაობას, მიაღწიონ იმას, რომ ჯეროვანი წესრიგი იყოს დამყარებული სამკურნალო დაწესებულებების, აბანო-სუპარიჯმახეროების, კინოთეატრების, ბიბლიოთეკებისა და მუზეუმების, ბაღებისა და პარკების საქმიანობაში.

საბჭოთა ვაჭრობა მშრომელთა საყოფაცხოვრებო მომსახურების გაუმჯობესების უმნიშვნელოვანესი საშუალებაა. სამწუხაროდ, სავაჭრო საწარმოებისა და მაღაზიების მუშაობაში ჯერ კიდევ არის სერიოზული ნაკლოვანებები და ხარვეზები, პარტიული ორგანიზაციები კი ბევრ შემთხვევაში სათანადო ბრძოლას არ ეწევიან ამ ნაკლოვანებების დროულად გამოსწორებისათვის. არის სიგნალები, რომ თბილისის ლენინისა და კალინინის რაიონების კვების საწარმოებსა და სავაჭრო მაღაზიებში იშვიათი როდია ვაჭრობის წესების დარღვევის შემთხვევები, მაგრამ ზოგჯერ ეს დარღვევები პარტიული ორგანიზაციების ყურადღების გარეშე რჩება.

მშრომელთა კულტურულ-საყოფაცხოვრებო და კომუნალურ მომსახურებაში არ არის და არც შეიძლება იყოს წვრილმანი საქმე. სამგზავრო ტრანსპორტის მუშაობის მოწესრიგება, ელექტროგანათებისა და წყალსადენის ქსელის რემონტი, სამკერვალო ატელიეებში წესრიგის დამყარება, საოჯახო საგნების შეკეთების მოგვარება — ყოველივე ამას უაღრესად დიდი მნიშვნელობა აქვს მოსახლეობის საყოფაცხოვრებო მომსახურებისათვის. სწორედ ამიტომ ამ საკითხების გადაწყვეტაზე ყოველდღიურად უნდა მუშაობდნენ ადგილობრივი პარტიული ორგანიზაციები.

ამას წინათ პარტიის მთელმა რიგმა საქალაქო და რაიონულმა კომიტეტებმა თავიანთ პლენუმებზე და ბიუროს სხდომებზე ფართოდ განიხილეს მშრომელთა კულტურულ-საყოფაცხოვრებო მომსახურების გაუმჯობესების საკითხები და სათანადო დადგენილებებიც მიიღეს. მაგრამ ძარტო დადგენილების მიღება საკმარისი როდია, საჭიროა მისი პრაქტიკულად განხორციელება. პარტიის საოლქო, საქალაქო და რაიონულმა კომიტეტებმა, პირველადმა პარტიულმა ორგანიზაციებმა დიდი მუშაობა უნდა გააჩაღონ მშრომელთა კეთილდღეობის შემდგომი აღმავლობისათვის. ისინი მოწოდებული არიან მთელი ძალები დარაზმონ კულტურულ-საყოფაცხოვრებო და კომუნალური მომსახურების, სავაჭრო მაღაზიებისა და კვების საწარმოთა ქსელის მუშაობის გასაუმჯობესებლად — ასეთია ამოცანა. ბრძოლა ამ ამოცანის წარმატებით შესრულებისათვის ადგილობრივი პარტიული ორგანიზაციების ყოველდღიური საზრუნავია.

ნ. ს. ხრუშჩოვის საუბარი

იაპონიის გაზეთ „ასახი-სიმბუნის“ მთავარ რედაქტორ ბ-ნ ტომოო ფიროოკასთან

18 ივნისს საბჭოთა კავშირის კომუნისტური პარტიის ცენტრალური კომიტეტის პირველმა მდივანმა ნ. ს. ხრუშჩოვმა მიიღო იაპონიის გაზეთ „ასახი-სიმბუნის“ მთავარი რედაქტორი ბ-ნი ტომოო ფიროოკა, რომელიც სსრ კავშირში იმყოფება, და ხანგრძლივი საუბარი ჰქონდა მასთან. საუბარს დაესწრნენ სსრ კავშირის საგარეო საქმეთა სამინისტროს პრესის განყოფილების გამგე ლ. თ. ილიჩოვი და გაზეთ „ასახი-სიმბუნის“ მუდმივი კორესპონდენტი მოსკოვში ბ-ნი სიოსაკუ აიბა.

ნ. ს. ხრუშჩოვმა პასუხი გასცა მრავალ შეკითხვაზე საბჭოთა კავშირის საგარეო და საშინაო პოლიტიკის, საერთაშორისო მდგომარეობისა და საბჭოთა კავშირ-იაპონიის ურთიერთობის შესახებ.

მშვიდობის მსოფლიო საბჭოს სესიის დოკუმენტები

მშვიდობის მსოფლიო საბჭოს კოლომბოს სესიის მოწოდება ყველა მთავრობისადმი დაუყოვნებლივ შეწყვიტონ ატომგულის გამოცდა

თვალსაჩინო მეცნიერებმა მსოფლიოს ჩაუნერგეს იმ საფრთხის შეგნება, რომელიც მოაქვს ატომგულის გამოცდის განგრძობას. მთავრობები, პარლამენტები, სხვადასხვა დიდი ორგანიზაცია ბევრ ქვეყანაში და სასულიერო და რელიგიური ლიდერები მოითხოვენ ამ გამოცდის შეწყვეტას.

მშვიდობის მსოფლიო საბჭოს, რომელმაც უკვე დაიწყო მსოფლიო მასშტაბის კამპანია ატომგულის დაზავების მიღწევის მიზნით, ეს დიადი საზოგადოებრივი მოძრაობა მიაჩნია მსოფლიოს მთელი ძალებისა და ყველა ხალხის საერთო ნების სულ უფრო მზარდ გამოხატულებად.

საზოგადოებრივი აზრის ამ მძლავრი გამოხატულების მიუხედავად, ექსპერიმენტული აფეთქებანი კვლავ წამლავენ ჰაერს, მიწასა და წყალს და ემუქრებიან მთელი კაცობრიობის მომავალს. ისინი წარმოადგენენ ამჟამად წარმოებული გამალებული შეიარაღების კულმინაციურ პუნქტს და საბოლოო ანგარიშით შეიძლება გამოიწვიონ მხოლოდ უდიდესი საშინელება — ატომური ომი.

ჩვენ მოვითხოვთ, რომ მთავრობებმა, რომლებსაც ეს ეხება, დაუყოვნებლივ გამოაცხადონ დაზავება ყველა ექსპერიმენტული აფეთქების მიმართ და დააჩქარონ მოლაპარაკება იმ მიზნით, რომ მიაღწიონ შეთანხმებას ყველა ამგვარი აფეთქების აკრძალვის შესახებ.

წინადადებანი გამოცდის შეზღუდვის ან რეგისტრაციის შესახებ ვერ წყვეტენ პრობლემას, რადგან მათ არ მოჰყვება გამოცდის შეწყვეტა. პირიქით, შეთანხმება ექსპერიმენტულ აფეთქებათა შეწყვეტის შესახებ შექმნის ნდობას, გააუმჯობესებს საერთაშორისო მდგომარეობას დაძაბულობის შენელების გზით და, ამრიგად, გზას გაუხსნის მასობრივი მოსპობის ამ არაადამიანური იარაღის სრულ აკრძალვას და საყოველთაო განიარაღებას.

ყოველივე იმისათვის, რაც კი წმიდაა ადამიანისათვის, ჩვენ მოვუწოდებთ მსოფლიოს ყველა მთავრობას იმოქმედონ, რათა დაუყოვნებლივ შეწყვიტონ ასეთი გამოცდები.

მოწოდება ექსპერიმენტულ აფეთქებათა წინააღმდეგ ერთიანი მოქმედებისაკენ

მრავალი მილიონი ქალი და მამაკაცი მზარდი შეშფოთებით შეჰყურებს მომავალს. რა გზით მიდის კაცობრიობა? ყველაზე ავტორიტეტიანი მეცნიერები ყველა ქვეყანაში, აღიარებენ რა თავიანთ პასუხისმგებლობას, როგორც მოქალაქენი, აფრთხილებენ კაცობრიობას, რომ აურაცხელი უბედურება მოელის ახლანდელ და მომავალ თაობებს, თუ გაგრძელდა ატომგულის იარაღის გამოცდა. კაცობრიობის სინდისი მოითხოვს შეწყდეს ეს გამოცდა. ყველა იმათი სინდისი, ვისაც აწუხებს კაცობრიობის ბედი, ავალებს მათ შეუერთდნენ საერთო ღონისძიებებს, რათა მიაღწიონ ამ მიზანს.

მშვიდობის მსოფლიო საბჭო მზად არის დაუყოვნებლივ დაამყაროს კონტაქტი ყველა საზოგადოებასთან, მოძრაობასთან, ორგანიზაციასთან, კავშირთან, ჯგუფთან და ცალკეულ პირებთან, რომლებიც აგრეთვე ცდილობენ ბოლო მოუღონ ატომგულის გამოცდის საშიშროებას. არავითარი განსხვავება მუშაობის მეთოდებში, გზებსა ან ფორმებში, ისევე როგორც შეხედულებათა სხვადასხვაობა საერთაშორისო ამბების შეფასებაში არ უნდა წარმოადგენდეს დაბრკოლებას ამ საერთო პრობლემის გადაჭრისათვის.

მომავალი თაობები მადლობით მიიგონებენ იმათ, ვინც ამ კრიზისულ დროს მთელ ძალღონეს მოახმარს კაცობრიობის დაცვის საპატიო მოვალეობას.

მოსკოვში ჩამოვიდნენ ყაბარდო-ბალყარეთის ასსრ კულტურის მოღვაწენი

17 ივნისს კურსკის ვაგზალში შეიკრიბნენ დედაქალაქის საზოგადოებრიობის წარმომადგენლები, ლიტერატურისა და ხელოვნების მოღვაწეები. ისინი მოვიდნენ ყაბარდო-ბალყარეთის ასსრ მხატვრული კოლექტივების მონაწილეთა შესახვედრად, რომლებიც მოსკოვში ჩამოდიან, რათა უჩვენონ თავიანთი მიღწევები რუსეთის სახელმწიფოსთან ყაბარდოს ნებაყოფლობითი შეერთების 400 წლისთავის გამო.

ათი საათი და 50 წუთია. მატარებელი ბაქანს უახლოვდება. ვაგონებიდან ჩამოდიან რესპუბლიკის წარმომადგენლები — მწერლები, კომპოზიტორები, მხატვრები, მსახიობები, მხატვრული თვითმოქმედების მონაწილეები. მოსკოველები გულითადად მიესალმებიან სტუმრებს, ყვავილებს უძღვნიან მათ.

იწყება მიტინგი.

სსრ კავშირის კულტურის მინისტრი ნ. ა. მიხაილოვი მხურვალედ მიესალმა ყაბარდო-ბალყარეთის ნიჭიერი ხალხის წარმომადგენლებს.

დედაქალაქის ხელოვნების მუშაკთა სახელით სტუმრებს გულთბილად მიესალმა სსრ კავშირის სახალხო არტისტი მ. ფ. ასტანგოვი, საბჭოთა ლიტერატორების სახელით — სსრ კავშირის მწერალთა კავშირის გამგეობის მდივანი ს. ვ. სმირნოვი.

საპასუხო სიტყვა წარმოთქვა ყაბარდო-ბალყარეთის ასსრ სახალხო არტისტმა ბ. ნ. სიბეკოვამ. მან მოსკოველებს გადასცა გულითადი სალამი.

დასასრულ სიტყვა წარმოთქვა ყაბარდო - ბალყარეთის რესპუბლიკის კულტურის მინისტრმა ბ. მ. კარდანოვმა და მადლობა გადაუხადა გამოსულთ ყაბარდო-ბალყარეთის ხალხისადმი სიყვარულის მხურვალე სიტყვებისათვის. (საკდესი).

ფართოდ გავაჩაღოთ კომგაინერთა შეჯიბრება პურეულის უდანაკარგოდ აღებისათვის

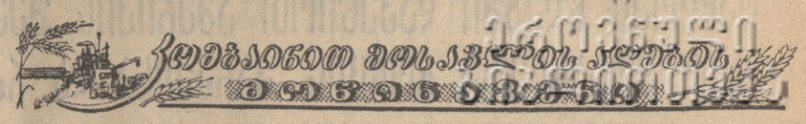

17 ივნისი

წ ნ ო რ ი ს მ ტ ს-ი

იოსებ ძნელაშვილი შეუფერხებლად ამუშავებს „სტალინეც-6“ მარკის კომბაინს სოფელ ანაგის მალენკოვის სახელობის კოლმეურნეობაში. მან 7 დღეში პურეული მომკა 90 ჰექტარზე, თვითეულ ჰექტარზე გალეწა 18 ცენტნერი მარცვლეული ნაცვლად გეგმით გათვალისწინებული 11,7 ცენტნერისა. ამხ. ძნელაშვილის პირობაა 10 სამუშაო დღეში მოსავალი აიღოს 230 ჰექტარზე.

გიორგი ჯავაშვილი სოფელ წნორის რუსთაველის სახელობის კოლმეურნეობაში „სტალინეც-6“ მარკის კომბაინით პურეულს ყოველდღიურად იღებს 14 ჰექტარზე ნაცვლად გეგმით გათვალისწინებული 10 ჰექტარისა. 7 დღეში მომკა 98 ჰექტარი. ჰექტარზე საშუალოდ გალეწა 18 ცენტნერი მარცვალი ნაცვლად გეგმით გათვალისწინებული 11,7 ცენტნერისა.

თ ე ლ ე თ ი ს მ ტ ს-ი

არჩილ ავეტისოვი კარგად არის დაუფლებული მანქანის მართვას. მან 4 სამუშაო დღეში „სტალინეც-6“ მარკის კომბაინით სოფელ კუმისის სტალინის სახელობის კოლმეურნეობაში პურეული მომკა 80 ჰექტარზე, თვითეულ ჰექტარზე გალეწა 13 ცენტნერი მარცვლეული ნაცვლად გეგმით გათვალისწინებული 9 ცენტნერისა. მიხი ვალდებულებაა სეზონში სულ მომკას 350 ჰექტარი პურეული.

მიხეილ ვართანოვმა სოფელ თელეთის კოლმეურნეობაში „სტალინეც-6“ მარკის კომბაინით 4 სამუშაო დღეში თავთავიანი მარცვლეული კულტურების მოსავალი აიღო 57 ჰექტარზე. თვითეულ ჰექტარზე გალეწა 12 ცენტნერი მარცვალი ნაცვლად 9 ცენტნერისა.

მოსავალს ავიღებთ ათ სამუშაო დღეში

გორის რაიონის ტყვიავის მტს-ის კოლექტივი ძალღონის დაუზოგავად მუშაობს დიდი ოქტომბრის მე-40 წლისთავის აღსანიშნავი სოციალისტური შეჯიბრებით ნაკისრ ვალდებულებათა განაღდებისათვის. მტს-ს 1 ივნისისათვის სატრაქტორო სამუშაოთა ნახევარი წლის გეგმა შესრულებული ჰქონდა 108 პროცენტით. ვადამდე და მაღალხარისხოვნად შევაკეთეთ კომბაინები. წელს მტს-ის პარკს დაემატა ოთხი ახალი „სტალინეც-6“ მარკის კომბაინი. კომბაინთა აგრეგატები მთლიანად დაკომპლექტებულია კადრებით. მოსავლის აღებაზე იმუშავებს ოცი კომბაინი, საამისოდ ტრაქტორებიც მზად არის.

კიდევ ორი-სამი კვირა, და ჩვენი მტს-ის ზონის კოლმეურნეობებში მკა გაჩაღდება. ეს დიდი ამოცანების წინაშე გვაყენებს. ამ დღეებში „კომუნისტში“ დაიბეჭდა ახმეტის მტს-ის ს. რამაზაშვილის მეორე კომბაინის აგრეგატის კოლექტივის ვალდებულებანი მოსავლის უდანაკარგოდ აღებისათვის. ეს კეთილშობილური საქმეა.

ჩვენი მტს-ის კომბაინთა აგრეგატების კოლექტივებმა იკისრეს თავთავიანი მარცვლეული კულტურების მოსავალი აიღონ ათ სამუშაო დღეში, დღეში თვითეული კომბაინის საშუალო გამომუშავება აიყვანონ 20-21 ჰექტარამდე. სულ მოსავალი აიღონ 4.050 ჰექტარზე.

ყველა ღონისძიებას განვახორციელებთ მანქანების წარმადობის გასაადიდებლად. კომბაინის აგრეგატები იმუშავებენ დღისითაც და ღამითაც. კომბაინებზე მოწყობილია ელექტროგანათება. მოვაწყობთ კომბაინების განტვირთვას სვლაში.

იმ კომბაინთა აგრეგატებზე, რომელთა უფროსები არიან კომბაინერები მ. ჩიხლაძე, გ. მაზმიშვილი, გ. ხარებაშვილი მოწყობილია დამატებითი ავზები მანქანის თვითშეზეთვისა და წყლით უზრუნველყოფისათვის.

აღებულ ვალდებულებათა პირნათლად შესრულებისათვის ჩვენი მტს-ის კომბაინთა აგრეგატების კოლექტივების სახელით სოციალისტურ შეჯიბრებაში ვიწვევთ ახალსოფლისა და გორის მტს-ების კომბაინთა აგრეგატების კოლექტივებს.

დ. დადიანი — ტყვიავის მტს-ის დირექტორი, **რ. ურიგაშვილი** — მტს-ის პარტბიუროს მდივანი, **ა. დემეტრაშვილი** — მტს-ის მთავარი ინჟინერი, **მ. ჩიხლაძე, ვ. ძაბახიძე, შ. ხმიადაშვილი**—კომბაინერები, **ვ. ურჯუმელაშვილი, გ. გამგებელი** — მეშტურვალეები, **ა. მაზმიშვილი, ვ. კასრაძე** — ტრაქტორისტები.

დმანისის რაიონმა შეასრულა ხორცისა და რძის დამზადებისა და შესყიდვის ნახევარი წლის გეგმა

დმანისის რაიონის კოლმეურნეობებმა, კოლმეურნეებმა და საბჭოთა მეურნეობამ 15 ივნისისათვის შეასრულეს ხორცისა და რძის დამზადებისა და შესყიდვის ნახევარი წლის გეგმა. ხორცი ჩაბარებულია 2.561 ცენტნერი, გეგმით კი გათვალისწინებული იყო 2.398 ცენტნერი. რძე ჩაბარებულია 20.774 ცენტნერი, გეგმით კი გათვალისწინებული იყო 20.366 ცენტნერი — ჩაბარებულია 7.500 ცენტნერით მეტი რძე, ვიდრე გასული წლის შესაბამის პერიოდში.

ყაზბეგის რაიონმა შეასრულა ხორცის. რძისა და კვერცხის დამზადებისა და შესყიდვის ნახევარი წლის გეგმა

ტყიბულის რაიონის კოლმეურნეობებმა და კოლმეურნეებმა 15 ივნისისათვის შეასრულეს ხორცის, რძისა და კვერცხის დამზადებისა და შესყიდვის ნახევარი წლის გეგმა. ხორცის დამზადებისა და შესყიდვის გეგმა შესრულებულია 153 პროცენტით,, რძისა — 100,5 პროცენტით, კვერცხისა — 101 პროცენტით.

რეპორტაჟი

უდიდესი საცხოვრებელი სახლი საქართველოში

ჩანს, იღბლიანია ეს მიწა — მტკვრის მარცხენა სანაპიროს ეს მონაკვეთი. ჩანს, ეს ადგილი მხოლოდ „რჩეულ“ ნაგებობათა, „რეკორდსმენ“ შენობათა ხვედრია.

ჯერ იყო, და აქ, მდინარის ყოფილი კალაპოტის ადგილას, რამდენიმე წლის წინათ საძირკველი ჩაეყარა და აიგო მთელ რესპუბლიკაში ყველაზე დიდი და ერთ-ერთი ულამაზესი საცხოვრებელი სახლი — 124-ბინიანი შენობა.

ახლა კი მის გვერდით ახალი უდიდესი სახლის — 220-ბინიანი შენობის კედლები ამოჰყავთ. ამ საცხოვრებელი სახლის ბადალი არ იქნება საქართველოში. ისიც თეორი ეკლარის ქვის პერანგს ჩაიცვამს, ქვევით კი მონაცრისფრო ბაზალტით შეიმოსება და თავის წინამორბედ, „ძველ“ სახლთან ერთად მთლიან ლამაზ არქიტექტურულ ანსამბლს შექმნის.

ახალი სახლი, რომლის პროექტის მთავარი არქიტექტორია ლეო ხარაშვილი, შედგება ოთხი ბლოკის — კორპუსისაგან. მათ შორის სამი შვიდსართულიანია, ერთი — რვასართულიანი. სახლში იქნება სამ, ორ და ერთოთახიანი ბინები საყოფაცხოვრებო და დამხმარე სათავსებით, ნაგვის გამტარით. შენობას არ ექნება საქვაბე, მაგრამ იგი მუდმივად უზრუნველყოფილი იქნება ცხელი წყლით, რომელსაც მიიღებს თბილისის თბოელექტროცენტრალადან. ზამთრობითაც იქიდან გათბება ბინები.

მთელი ქვედა სართული დაეთმობა მაღაზიებს, რომლებსაც თაღოვანი შესასვლელები ექნება. გარდა მაღაზიებისა, გაიხსნება კინოთეატრი (მეოთხე კორპუსი), რაიონული ბიბლიოთეკა და სბავშვო ბაღი (მესამე კორპუსი).

...მტკვარი არ თმობს თავის ძველ სამყოფელს, განუწყვეტლივ ჟონავს და ჟონავს წყალი საყრდენი კედლიდან სანაპირო ქუჩისკენ, მის ამოტუმბვას ვერ აუდიან მშენებლები. ყოველ მტკაველ მიწას ბრძოლით ართმევენ მდინარეს. ამიტომ არის, რომ მეორე და მესამე კორპუსის სასარდაფო ნაწილის ორი სართული მიწაშია და ბეტონითა და რკინა-ბეტონით არის ამოლესილი. ასევე ამოჰყავთ მეოთხე კორპუსის საძირკველი და სარდაფი.

ფასადის მხარე მეორე კორპუსში, ისევე როგორც დანარჩენ კორპუსებში, ერთსართულიანია, უკან კი — ორსართულიანი. შენობის ცალკეული ნაწილები ასაწყობი კონსტრუქციებისაგან მზადდება. სართულთაშორისი და ჭერის გადახურვა ასაწყობი დეტალებისაგან დამზადებული ღრუებიანი ძელფენილისა იქნება, კიბეები, მთი ბაქნები, ტიხრები — რკინაბეტონისა.

...არ გიკვლის რამდენიმე წუთი, რომ კანტორაში რომელიმე მშენებელი არ შემოვიდეს, რჩევა არ ჰკითხოს სამუშაოთა მწარმოებელს ვალენტინა იაზიკოვას, რომელიც ხან უწყისებს ავსებს, ხან შეკითხვებზე უპასუხებს. ზოგი იმას კითხულობს, თუ რამდენ სანტიმეტრზე დაიყენოს ფანჯრის რიფა, ზოგი იმას, თუ სად დაყაროან ახალმოტანილი აგური. უფრო ხშირად სამუშაოთა მწარმოებელი სამშენებლო მოედანზეა, თავს დასტრიალებს მშენებლებს.

— ვალენტინა გეორგიევნა, — მიმართავს ახალმოსული მძღოლი, თან შუბლზე ოფლს იწმენდს, — მოვიტანე ბეტონი, მარკა „100“.

იაზიკოვა თავაუღებლად აფორმებს საბუთებს და ეუბნება:

— ახლა „70“ მარკას მოიტანთ. ბოლოში, მეოთხე კორპუსთან მიაწვდით.

— მოტანით კი მოვიტან, მაგრამ სად უნდა მოვაბრუნო მანქანა, თაგვი კუდს ვერ მოიქნევს, ისე პატარა ადგილია. ამიტომ, გულახდილად რომ გითხრათ, ხალისი არა მაქვს აქ მუშაობისა.

— რას იზამთ, ჩვენ განა ერთხელ ვთხოვეთ ქალაქის საბჭოს დაენგრია ის პატარა, ერთსართულიანი სახლი, რომელიც ხელს გვიშლის სამუშაო ფრონტის გაშლაში, აფერხებს მშენებლობას. როცა იმ სახლს აიღებენ, მაშინ სამშენებლო მოედანზე ავტომობილების წრიული მოძრაობის საშუალება გვექნება და უკმაყოფილო აღარც თქვენ იქნებით, აღარც ჩვენ.

ეს პატარა სახლი და ამწეების ნაკლებობა (სამის ნაცვლად ერთი გვაქვს) რომ ხელს არ გვიშლიდეს, ახლა სამშენებლო მასალებით კარგად გვამარაგებენ, არ გვაკლია ბეტონი, აგური და ხე-ტყე. წინათ მათი უქონლობის ან ძლიერ ნაკლებობის გამო თვეობით ვცდებოდით.

ძდგომარეობის გაუმჯობესება, სამუშაოთა მწარმოებლის აზრით, ახალი დიდი სამშენებლო სამმართველოს — მთავართბილმშენის ჩამოყალიბების შედეგია. ამედია, უახლოეს ხანში მდგომარეობა კიდევ უფრო გაუმჯობესდება.

სურათზე: (მარჯვნიდან მარცხნივ) დამხმარე სამუშაოთა ბრიგადირი ნ. ომერიძე, კალატოზთა ბრიგადირი გ. გრიგორიანი, მუშა ა. ხოჩუკოვა. ფოტო შ. ჩხეტიანისა.

— ადამიანების მიმართ კი სამდურავი არ გვეთქმის,—განაგრძობს იაზიკოვა,—პირიქით, შესანიშნავი კადრები გვყავს, საქმის ოსტატები, გამოცდილები, თავდადებულები.

ამ მშენებლობაზე შეხვდებით მშენებელ დედა-შვილს, მამა-შვილს, ძმებს. ათი წელია მშენებელია ნადია ომერიძე, დამხმარე მუშათა ბრიგადას ხელმძღვანელობს. 3 წლის წინათ მან თავისი შვილი შოთაც მშენებლობაზე მიიყვანა. ჯერ დურგლის შეგირდად იყო, ახლა მეხუთე თანრიგის ხელოსანია. ორივე— დედაც და შვილიც მოწონაგე მშენებელია. 1,4 კუბმეტრი აგურის ნაცვლად დღიურად 3 კუბმეტრ აგურს აწყობენ კალატოზები მამა და შვილი გარეგინ და სერგო გრიგორიანები. დურგალ ლუკა ქორთველიშვილის ორი ვაჟი მუშაობს მამასთან ერთად. უმცროსი, მიხეილი — მეტეტონეა, ცქვიტი, ყოჩაღი, უფროსი, აბესალომი — დურგალია.

მეექვსე სამშენებლო სამმართველოს ბრიგადებს შორის პირველი ადგილი უკავია და გარდამავალ წითელ დროშას ინარჩუნებს მეტეტონეთა ხ. სლოევის ბრიგადა, რომლის წევრებიც არიან შ. ქაშიბაძე, შ. ლავრელაშვილი, მ. ქართველიშვილი. საუკეთესო შრომითი მაჩვენებლები აქვთ კომპლექსურ სამუშაოთა გ. ბოჭორიძისა და დურგლების ი. პატალახას ბრიგადებს. მექანიზატორებიდან აღსანიშნავია მეამწე გოგონას ვ. მატვეევას მუშაობა.

მშენებლები პირობას იძლევიან, რომ დიდი ოქტომბრის დიადი დღესასწაულისათვის მეორე და მესამე კორპუსის კედლებს მეხუთე სართულამდე აიყვანენ, ხოლო მომავალ წელს ამ კორპუსებს საექსპლოატაციოდ გადასცემენ. საქალაქო საბჭო, მთავართბილმშენი ყოველმხრივ უნდა დაეხმარონ დიდი სახლის მშენებლებს ამ ვალდებულებათა პირნათლად განაღდებაში.

...ჯერ კიდევ ქედმაღლად, ამაყად დასცქერის ზევიდან ახლად დაწყებულ შენობას რკინის ორჩოფეხებზე შემდგარი, აყლაყუდა კოშკურა ამწე, თითქოს ამ კედლებს, ამ საძირკველს ეუბნებოდეს: სად შენ და სად მე. გავა დრო, და ეს კედლები ტანს აიყრის, მხარბეკს გაშლის, ძმებივით ამოუდგებიან ერთმანეთს კორპუსები, თავიანთი ფართო გულმკერდით დაფარავენ, ზურგს უკან მოიქცევენ ამ ამწესაც და სხვებსაც. მერე ვნახოთ, ვინ ვის აჯობებს.

ს. ხარაზიშვილი.

ᲣᲐᲮᲚᲝᲔᲡ ᲬᲚᲔᲑᲨᲘ ᲓᲐᲕᲔᲬᲘᲝᲗ ᲐᲛᲔᲠᲘᲙᲘᲡ ᲨᲔᲔᲠᲗᲔᲑᲣᲚ ᲨᲢᲐᲢᲔᲑᲡ ᲔᲠᲗ ᲡᲣᲚ ᲛᲝᲡᲐᲮᲚᲔᲖᲔ ᲮᲝᲠᲪᲘᲡ, ᲙᲐᲠᲐᲥᲘᲡᲐ ᲓᲐ ᲠᲫᲘᲡ ᲬᲐᲠᲛᲝᲔᲑᲘᲡ ᲛᲮᲠᲘᲕ

ᲙᲐᲮᲔᲗᲘᲡ ᲠᲐᲘᲝᲜᲔᲑᲘᲡ ᲡᲝᲤᲚᲘᲡ ᲛᲔᲣᲠᲜᲔᲝᲑᲘᲡ ᲛᲣᲨᲐᲙᲗᲐ ᲖᲝᲜᲐᲚᲣᲠᲘ ᲗᲐᲗᲑᲘᲠᲘ

16 ივნისს ქ. გურჯაანში გაიხსნა კახეთის რაიონების სოფლის მეურნეობის მუშაკთა ზონალური თათბირი, მოწვეული საქართველოს კომპარტიის ცენტრალური კომიტეტის მიერ. კულტურის რაიონულ სახლში თავი მოიყარეს გურჯაანის, საგარეჯოს, კაჭრეთის, სიღნაღის, წითელწყაროს, ლაგოდეხის, ყვარლის, თელავის, ახმეტის რაიონების, აგრეთვე თიანეთის რაიონის საკოლმეურნეო სოფლების წარჩინებულმა ადამიანებმა კოლმეურნეებმა, მექანიზატორებმა, კოლმეურნეობათა თავმჯდომარეებმა, მანქანა-ტრაქტორთა სადგურებისა და საბჭოთა მეურნეობების დირექტორებმა, სოფლის მეურნეობის სპეციალისტებმა, პარტიის რაიონული კომიტეტების მდივნებმა, რაისაბჭოების აღმასკომების თავმჯდომარეებმა, კომკავშირის რაიკომების მდივნებმა.

თათბირი შესავალი სიტყვით გახსნა საქართველოს კომპარტიის ცენტრალური კომიტეტის პირველმა მდივანმა ამხ. **ვ. პ. მჟავანაძემ.**

თათბირის დღის წესრიგში იდგა საკითხი: „სასოფლო-სამეურნეო საწარმოთა მიმდინარეობის, მოსავლის აღებისა და სასოფლო-სამეურნეო პროდუქტების დამზადების ამოცანების შესახებ“. ამ საკითხზე ინფორმაციული მოხსენებით გამოვიდა საქართველოს სსრ სოფლის მეურნეობის მინისტრი ამხ. **გ. ალავიძე.**

— საქართველოს მშრომელები, — განაცხადა მომხსენებელმა, — ენერგიულად იბრძვიან საბჭოთა კავშირის კომუნისტური პარტიის XX ყრილობის ისტორიულ გადაწყვეტილებათა სასახელოდ შესრულებისათვის. უკანასკნელ წლებში განხორციელებულმა ქმედითმა ღონისძიებებმა უზრუნველყო სასოფლო-სამეურნეო კულტურების მოსავლიანობის ამაღლება, მეცხოველეობის პროდუქტების წარმოების გადიდება.

კახეთში, რომელიც ჩვენი რესპუბლიკის შესანიშნავი მხარეა, წამყვან დარგებს მევენახეობა, მეცხოველეობა და მარცვლეულის მეურნეობა წარმოადგენს. უკანასკნელად სოფლის მეურნეობის აღმავლობისათვის ბრძოლაში მოპოვებულია სერიოზული წარმატებანი. მეცხოველეობის დარგში წითელწყაროს, გურჯაანის და საგარეჯოს რაიონებმა მაღალ მაჩვენებლებს მიაღწიეს. მიმდინარე წლის 1 ივნისისათვის გურჯაანის რაიონის კოლმეურნეობებში თვითეულ საფურაჟე ძროხაზე მიღებულია 617 კილოგრამი რძე ნაცვლად შარშან ამავე პერიოდისათვის მიღებული 502 კილოგრამისა. წველადობა გაადიდეს საგარეჯოელებმაც.

მაგრამ ყველგან ასე როდია საქმე. ყვარლის, ლაგოდეხის, სიღნაღის, კაჭრეთისა და ახმეტის რაიონების მთელ რიგ კოლმეურნეობებში პროდუქტიულობა დაბალია, არის პირუტყვის სიკვდილიანობა. ზოგან სულადობა შემცირდა. მაგალითად, ლაგოდეხის რაიონში მსხვილფეხა რქიანი პირუტყვის სულადობა შემცირებულია 4,8 პროცენტით, მათ შორის ძროხებისა — 12,8 პროცენტით. ასეთივე მდგომარეობაა სიღნაღის, კაჭრეთისა და თელავის რაიონებში. ზოგან უყურადღებობას იჩენენ ღორების გასუქებისადმი. წელს ყვარლის რაიონში 4.200 სული ღორი უნდა გაასუქონ. ნახევარი წელი მთავრდება, და დღემდე 292 სულზე მეტი ღორი არ გაუსუქებიათ.

ამხ. ალავიძე ლაპარაკობს, რომ კომუნისტურმა პარტიამ საბჭოთა ხალხის წინაშე დააყენა დიდი ისტორიული მნიშვნელობის ამოცანა— უახლოეს წლებში დავეწიოთ ამერიკის შეერთებულ შტატებს ერთ სულ მოსახლეზე ხორცის, კარაქისა და რძის წარმოების მხრივ. ამ უმნიშვნელოვანეს საქმეში საქართველოს საკოლმეურნეო სოფლის მშრომელებმა თავიანთი სერიოზული წვლილი უნდა შეიტანონ. აუცილებელია მკვეთრად გავადიდოთ ხორცისა და რძის წარმოება. ამისათვის ყველა კოლმეურნეობამ და საბჭოთა მეურნეობამ უნდა შექმნას მტკიცე საკვები ბაზა, განსაკუთრებული ყურადღება მიაქციოს სიმინდის მოსავლიანობის გადიდებას.

მევენახეობა კოლმეურნეობებისათვის დიდი შემოსავლის ერთ-ერთი წყაროა. არიან საბჭოთა მეურნეობები და კოლმეურნეობები, რომლებიც ყოველწლიურად დიდი გადამეტებით ასრულებენ ყურძნის მოსავლიანობის დავალებებს. უფრო სასახელო მაჩვენებლებს აღწევენ ცალკეული ბრიგადები, რგოლები, კოლმეურნეები. გურჯაანის რაიონის სოფელ შაშიანის კოლმეურნეობის ბრიგადირმა ს. კანაშვილმა შარშან საშუალოდ ჰექტარზე 106 ცენტნერი ყურძენი მოიყვანა. ბევრი ასეთი მაგალითის დასახელება შეიძლება. ეს კარგია, მაგრამ ცუდია ის, რომ ზოგან მოწინავეთა გამოცდილებას არ ნერგავენ, ვენახებს სათანადოდ არ ამუშავებენ, რის შედეგად ყურძნის მცირე მოსავალს იღებენ. აი მაგალითი: სიღნაღისა და გურჯაანის რაიონების პირობები ერთმანეთისაგან დიდად არ განსხვავდება, მაგრამ სიღნაღელები ყურძნის მოსავლიანობის საქმეში რატომღაც ჩამორჩებიან. უკანასკნელი ხუთი წლის მონაცემებით სიღნაღის რაიონში საშუალოდ ჰექტარზე 42,3 ცენტნერი ყურძენი მიიღეს, გურჯაანის რაიონში კი—65,8 ცენტნერი.

მომხსენებელმა ილაპარაკა მტს-ების დიდ როლზე სოფლის მეურნეობის მკვეთრი აღმავლობისათვის ბრძოლაში და შეჩერდა მტს-ების მუშაობაში არსებულ ნაკლოვანებებზე. ყვარლის, ლაგოდეხისა და ახმეტის მტს-ებმა წელს სიმინდის კვადრატულ-ბუდობრივად თესვის დავალება ვერ შეასრულეს. ძირითადად მტს-ების მუშაკთა ცუდ მუშაობას უნდა მიეწეროს ის, რომ შარშან სიღნაღის რაიონის კოლმეურნეობებმა საშუალოდ ჰექტარზე 6,6 ცენტნერზე მეტი სიმინდი ვერ მიიღეს. ასევე სამარცხვინოდ ჩამორჩნენ კაჭრეთელებიც.

კახეთის მტს-ების უმრავლესობამ წელს შარშანდელზე გაცილებით ადრე დაამთავრა მოსავლის ასაღები მანქანა-იარაღების რემონტი, მაგრამ ჩამორჩენილებიც არიან. ვარდისუბნის, ივრისა და ახმეტის მტს-ებს 10 ივნისისათვის კომბაინების რემონტი დამთავრებული არ ჰქონდათ. ამავე დროისათვის ქედის, ნაფარეულის, ახმეტისა და აფენის მტს-ებში დაწყებული არ იყო თივის ასაღები და სილოსის საჭრელი მანქანების რემონტი. ხორბალი ცვილსებრ სიმწიფეში შევიდა, მაგრამ წნორისა და ალაზნის მტს-ებს არ დაუწყიათ მოსავლის გაყოფით (ორ ფაზად) აღება.

მოხსენებაში დიდი ადგილი ჰქონდა დათმობილი სახელმწიფოსათვის სასოფლო-სამეურნეო პროდუქტების დროულად ჩაბარების საკითხს. მომხსენებელმა თქვა, რომ შარშან კახეთის რაიონებმა 1.712 ტონა სიმინდი დააკლეს სახელმწიფოს. წელს ეს არ უნდა გამეორდეს. მარცვლეულის ჩაბარების დავალება გადამეტებით უნდა შესრულდეს. წელს რძის ჩაბარებაში მოწინავეთა რიგებში არიან გურჯაანისა და წითელწყაროს რაიონები. ჩამორჩენენ ახმეტის, სიღნაღის, თელავის, კაჭრეთისა და ყვარლის რაიონები.

სიტყვას იღებს პარტიის სიღნაღის რაიკომის პირველი მდივანი **ამხ. ზ. ბიძინაშვილი.** მან თქვა, რომ რაიონის კოლმეურნეობებს თავთავიანი კულტურები 27 ათას ჰექტარზე უთესიათ. მოსავლის აღებაზე 104 კომბაინი მუშაობს. კოლმეურნეობები დიდ მოსავალს იღებენ. სოფელ მაჩხაანის მახარაძის სახელობის კოლმეურნეობამ 160 ჰექტარი ქერის ნათესიდან საშუალოდ ჰექტარზე 20 ცენტნერი მოსავალი მიიღო. ანაგის მალენკოვის სახელობის და ვაქირის სტალინის სახელობის კოლმეურნეობებში ხორბლის პირველი ჰექტარები მომკეს. საშუალო მოსავალი 25 ცენტნერს აჭარბებს. გვაქვს დავალება, რომ განსაზღვრულ ფართობზე მოსავალი ავიღოთ გაყოფით, მაგრამ ამ საქმისათვის სათანადო მოწყობილობა არ გაგვაჩნია. მოსავლის აღებას ხელს უშლის უტრანსპორტობა. თვითეულ კოლმეურნეობას 5-6 ავტომანქანა უქმად უდგას, საბურავები არა აქვთ. ცეკავშირმა უნდა იზრუნოს ამ საქმის მოსაგვარებლად. განსაკუთრებულ უყურადღებას ვაქცევთ სიმინდის მოსავლიანობის გადიდებას. მარტო ნაწვერალზე სიმინდს 5 ათას ჰექტარზე დავთესავთ. შარშან საკვების დასილოსების დავალება ვერ შევასრულეთ. წელს ასე აღარ მოხდება. გადავწყვიტეთ 80 ათასი ტონა საკვები დავასილოსოთ.

— მეცხვარეობა, — თქვა პარტიის ახმეტის რაიკომის პირველმა მდივანმა ამხ. **ზ. უზუნაშვილმა,** — ჩვენთან ერთ-ერთი წამყვანი დარგია. წელს დოლმა კარგად ჩაიარა, ნამატის მიღებისა და გაზრდის დავალება გადამეტებით არის შესრულებული. საგრძნობლად გადიდდა მატყლის მოღება. ზემო ალაზნის მალენკოვის სახელობის კოლმეურნეობამ პირველ გაპარსვისას თვითეულ ცხვარზე 2,7 კილოგრამი მატყლი მიიღო. რ. იდიძის ბრიგადაში თვითეულ ცხვარს სამი კილოგრამი მატყლი გაპარსეს. არის საკითხები, რომელთა მოუგვარებლობა ხელს უშლის მეცხვარეობის განვითარებას. წითელწყაროს, სიღნაღისა და სხვა რაიონების კოლმეურნეობებში ჩვენი რაიონიდან ადრე წასული ბევრი მეცხვარე მუშაობს. საქმის ინტერესი მოითხოვს, რომ ისინი უკან დავაბრუნოთ. ცხვრისათვის დიდძალი მარილი გვჭირდება, მაგრამ არა გვაქვს. ცეკავშირმა დღემდე ვერ მოახერხა ქვაბარილის შემოზიდვა.

ამხ. უზუნაშვილმა გააკრიტიკა საქართველოს სსრ წყალთა. მეურნეობის სამინისტრო, რომელმაც დღემდე ვერ უზრუნველყო მდინარე ილტოდან სარწყავი არხის გაყვანის პროექტის შედგენა. ილტოს ათასობით ჰექტარი ფართობის მორწყვა შეუძლია.

გურჯაანის რაიონის სოფელ ჩუმლაყის კალინინის სახელობის კოლმეურნეობის თავმჯდომარემ, სოციალისტური შრომის გმირმა **ვლ. ოსოშვილმა** თათბირს მოუთხრო კოლმეურნეობის წარმატებაზე. მან თქვა, რომ შრომის ორგანიზაციის გაუმჯობესებამ, დისციპლინის განმტკიცებამ წარმატებანი გაამრავლა. არცერთი დარგი ჩამორჩენილი აღარ არის. წინათ თვითეულ ძროხაზე ხუთას-ექვსასი ლიტრი რძის მიღება დიდ მიღწევად ითვლებოდა. ახლა კი ათასი ლიტრიც ცოტაა. ყოველწლიურად ვადიდებთ ძვირფასი კულტურის — სიმინდის მოსავლიანობას. 180 ჰექტარი უკვე მესამედ ითოხნება. ვენახებს დამუშავება არ აკლია, მაგრამ უკეთესად შეიძლება დამუშავდეს, ტექნიკის უქონლობა რომ ხელს არ გვიშლიდეს.

— თამბაქოს დარგვა, — თქვა ლაგოდეხის მტს-ის დირექტორმა **გ. ვაშაძემ,** — დროულად დავამთავრეთ. მოსავლიანობის გეგმას 50 პროცენტის გადაჭარბებით შევასრულებთ, მაგრამ ხელს გვიშლის ფარდულების ნაკლებობა. ხე-ტყის მასალა არა გვაქვს, სახურავიც საძებარია. ამ საქმეში დახმარება გვჭირდება.

თათბირის მონაწილეებმა დიდი ყურადღებით მოისმინეს წითელწყაროს რაიონის სოფელ ჯაფარიძის კოლმეურნეობის თავმჯდომარის ამხ. **ნ. ყოჩიაშვილის** სიტყვა. ჯაფარიძელებმა უკანასკნელ წლებში მკვეთრად გაამრავლეს საკოლმეურნეო დოვლათი. 1953 წელთან შედარებით შარშან თვითეულ ჰექტარზე 14 ცენტნერით მეტი ხორბალი და შვიდი ცენტნერით მეტი სიმინდი მიიღეს. ჰყავთ 1.903 სული მსხვილფეხა რქიანი პირუტყვი, რომელთა შორის 550 სული ძროხა და ფურკამეჩია, 1.006 სული ღორი, ათი ათასი სული ცხვარი, დიდძალი ფრინველი. პროდუქტიულობა განუწყვეტლივ იზრდება. შარშან 1953 წელთან შედარებით 3.770 ცენტნერით მეტი რძე მიიღეს. თვითეულ ძროხაზე უკვე მოწველილია 1.308 კილოგრამი რძე. წელს 1.200 ღორი უნდა გაასუქონ. ასეთია მათი ვალდებულება, რომელსაც წარმატებით ანაღდებენ. 389 გასუქებული ღორი უკვე ჩააბარეს სახელმწიფოს, მალე კიდევ 527-ს ჩააბარებენ.

კრიტიკული იყო გურჯაანის რაიონის სოფელ ახაშნის ი. ბ სტალინის სახელობის კოლმეურნეობის თავმჯდომარის ამხ. **მ. ჩეკურიშვილის** გამოსვლა.

— სოფლის მეურნეობის სამინისტრო,—თქვა მან,—ზოგჯერ არასწორად ანაწილებს მანქანა-იარაღებს. ველისციხის მტს-ს კვადრატულ-ბუდობრივად სათესი მანქანები ცოტა აქვს, ისიც უვარგისი. სამინისტროს დახმარება ვთხოვეთ, მაგრამ ყურად არ იღო. სამაგიეროდ ჭიათურაში გაგზავნეს სათესი მანქანები, იქიდან კი ჩვენ წამოვიღეთ.

კამათში მონაწილეობა მიიღეს აგრეთვე საქართველოს სსრ წყალთა მეურნეობის მინისტრის პირველმა მოადგილემ **გ. ქობულიამ,** ყვარლის რაიონის სოფელ შილდის კუიბიშევის სახელობის კოლმეურნეობის პირველადი პარტიული ორგანიზაციის მდივანმა **ზ. კევლიშვილმა,** საგარეჯოს რაიონული საბჭოს აღმასკომის თავმჯდომარემ **ს. ფანოზიშვილმა,** წითელწყაროს რაიონული საბჭოს აღმასკომის თავმჯდომარემ **დ. ნატროშვილმა,** ახმეტის რაიონის სოფელ ქვემო ალვანის ლენინის სახელობის კოლმეურნეობის თავმჯდომარემ **თ. მოურავიძემ,** კომკავშირის თელავის რაიკომის პირველმა მდივანმა **მედეა მეზვრიშვილმა,** თიანეთის რაიონის სოფელ ზარიძეების ლენინის სახელობის კოლმეურნეობის თავმჯდომარემ **შ. ჯაფოძემ** და სხვ. — სულ 13 კაცმა.

დასასრულ ვრცელი სიტყვით გამოვიდა საქართველოს კომპარტიის ცენტრალური კომიტეტის პირველი მდივანი ამხ. **ვ. პ. მჟავანაძე.** ამხ. მჟავანაძემ აღნიშნა, რომ საქართველოს მშრომელები მთელ საბჭოთა ხალხთან ერთად უდიდესი აღფრთოვანებით შეხვდნენ კომუნისტური პარტიის მიერ დასახულ ამოცანას — უახლოეს წლებში დავეწიოთ ამერიკის შეერთებულ შტატებს ერთ სულ მოსახლეზე ხორცის, კარაქისა და რძის წარმოების მხრივ. ამხ. მჟავანაძემ თათბირის მონაწილეთა ყურადღება გაამახვილა თავთავიანი კულტურების უდანაკარგოდ აღების, ვენახების, სათოხნი კულტურების საუკეთესოდ მოვლის, ყოველ ას ჰექტარ მიწის სავარგულებზე მეტი სასოფლო-სამეურნეო პროდუქციის მიღების საჭიროებაზე და მოუწოდა კოლმეურნეებს, მექანიზატორებს კიდევ უფრო ფართოდ გააჩაღონ სოციალისტური შეჯიბრება 1957 წელს სასოფლო-სამეურნეო პროდუქტების წარმოების მკვეთრად გადიდებისათვის, ახალი წარმატებებით შეხვდნენ დიდი ოქტომბრის სოციალისტური რევოლუციის მე-40 წლისთავს.

წულუკიძის ბრიგადის ბრიგადირი ალბერტ ბერიშვილი ძაფს ახვევს. ფაბრიკის ამომხვევი საამქრო ყოველ ცვლაში 110-115 კილოგრამ ბრეშუმს ძაფს იძლევა. სურათზე: საამქროს მუშები მ. ჯიმშელეიშვილი (მარჯვნივ) და ნ. პუროკანტა სახარშავი ქვაბებიდან იღებენ პარკს.

ფოტო ი. დვალისა (საქდესის ფოტოქრონიკა).

★

ᲡᲐᲥᲐᲠᲗᲕᲔᲚᲝᲡ ᲛᲐᲠᲛᲐᲠᲘᲚᲝᲖᲔ ᲛᲝᲗᲮᲝᲕᲜᲘᲚᲔᲑᲐ ᲘᲖᲠᲓᲔᲑᲐ

მოსკოვში მეტროპოლიტენის ახალი ხაზების მოსაპირკეთებლად, დიდ შენობათა ვესტიბიულების დასამშვენებლად ლენინგრადში, კიევში, როსტოვში, ბაქოსა და თბილისში მშენებლები თანდათან მზარდ მოთხოვნილებას აყენებენ საქართველოს თეთრ და ფერად მარმარილოზე. ბოლო ხანებში დიდად გაიზარდა მოთხოვნილება მარმარილოსაგან გამოთლილ სამაგიდო ფიცრებზეც, რომელთაც იყენებენ პავილიონებსა და რესტორანებში.

თანდათან აძლიერებენ მუშაობის ტემპს და მარმარილოს საკედლე და სამაგიდე ფიცრების გამოშვებას თბილისის ქვისდამამუშავებელ კომბინატში, რომლის კოლექტივმა გადაწყვიტა უზრუნველყოს თავის პროდუქციაზე თანდათან მზარდი მოთხოვნილების დაკმაყოფილება. მაგრამ ამისათვის საკმარისი აღარ იქნება იმ საწარმოო ვალდებულებათა შესრულება, რომლებიც თბილისელმა მარმარილოს დამამუშავებლებმა საოქტომბრო სოციალისტურ შეჯიბრებაში ბაბმისას იკისრეს. ამიტომ ქვისდამამუშავებლებმა გადაწყვიტეს კიდევ უფრო მეტად გაძლიერონ მზა პროდუქციის გამოშვება, უზრუნველყონ საოქტომბროდ ნაკისრ ვალდებულებათა ვადამდე განაღდება.

განვლილ ხუთ თვეში მათ საერთო და სასაქონლო პროდუქციის გამოშვებას გადააჭარბეს 13 პროცენტით, გეგმის გადამეტებით 1 ივნისისათვის სამშობლოს მისცეს 540.700 მანეთის პროდუქცია. მარმარილოს საკედლე მოსაპირკეთებელი ფიცრები და სამაგიდე დაფები გეგმის გადამეტებით გამოშვებულია 699 კვადრატული მეტრის რაოდენობით.

პრესის მიმოხილვა

ᲛᲔᲪᲮᲝᲕᲔᲚᲔᲝᲑᲘᲡ ᲞᲠᲝᲓᲣᲥᲢᲘᲣᲚᲝᲑᲘᲡ ᲖᲠᲓᲘᲡᲗᲕᲘᲡ

დუშელი მეცხოველეები კარგად იცნობენ მლეთის კოლმეურნეობის მოწინავე მწველავს ნინო სეთურიძეს. იგი ოთხი წელია მწველავად მუშაობს და თავდადებული, ენერგიული შრომით სერიოზულ წარმატებებს აღწევს მეცხოველეობის პროდუქტიულობის ზრდის საქმეში. 1955 სამეურნეო წელს მან თვითეულ საფურაჟე ძროხაზე, ნაცვლად გეგმით გათვალისწინებული 700 კილოგრამისა, მიიღო 3.124 კილოგრამი რძე და დამსახურებულად მოიპოვა „საქართველოს სსრ საუკეთესო მწველავის“ საპატიო წოდება.

ნინო სეთურიძის მუშაობის მოწინავე გამოცდილების შესახებ დუშეთის რაიონულმა გაზეთმა **„სტალინური გზით“** დაბეჭდა წერილი სათაურით: „მაღალი წველადობის ოსტატი“. წერილში ნათქვამია, რომ მან გასული სამეურნეო წელიც საუკეთესო მაჩვენებლებით დაამთავრა და სრულიად საკავშირო სასოფლო-სამეურნეო გამოფენის კომიტეტის ვერცხლის დიდი მედალი და ძვირფასი საჩუქარი დაიმსახურა. მიმდინარე სამეურნეო წელს კი 5 თვეში წველადობის 8 თვის გეგმა შეასრულა და თვითეულ საფურაჟე ძროხაზე, გეგმით გათვალისწინებული 205-ის ნაცვლად, 795 კილოგრამი რძე მიიღო. გაზეთი შემდეგ მკაფიოდ და გასაგებად გადმოსცემს სეთურიძის მუშაობის გამოცდილებას, ძროხების მოვლა-პატრონობის, წველადობის გადიდების მის მეთოდებს.

გაზეთი განსაკუთრებით აღნიშნავს სეთურიძის მუშაობას ძროხის თვისებებისა და ხასიათის შესწავლაში, რასაც დიდი მნიშვნელობა აქვს თვითეული ძროხისაგან რძის მეტი რაოდენობით მიღებისათვის.

მოწინავე მწველავები, მეცხოველეობის პროდუქტიულობის ზრდისათვის თავდადებული ადამიანები ცოტა როდია ღუშეთის რაიონში. გაზეთი „სტალინური გზით“ ცდილობს ამ მოწინავეთა მუშაობის მეთოდები რაიონის ყველა მწველავის კუთვნილება გახადოს.

„მეცხოველეობის შემდგომი აღმავლობისათვის ბრძოლა ჩვენი ძირითადი ამოცანაა“ — ამ სათაურით 20 მარტის ნომერში გაზეთმა მთელი გვერდი დაუთმო მასალებს მეცხოველეობის განვითარების საკითხებზე. გვერდში დაბეჭდილია წერილი ახალგაზრდა მოწინავე მწველავის ჯღამაიძის გამოცდილებაზე.

„...წელიწადის უმეტეს დროს, — წერს გაზეთი, — მას ძროხები ბაგურ კვებაზე ჰყავს. ზაფხულობით, გარდა მწვანე საკვებისა, დამატებით აძლევს კონცენტრირებულ და წვნიან საკვებს. სადგომში იცავს სანიმუშო სისუფთავეს, ძროხებს ეპყრობა მათი ხასიათისა და თავისებურებების მიხედვით“...

გვერდში დაბეჭდილია აგრეთვე წერილები სოფლების ქვეშეთის, მაღაროსკარის, მაქართის, გუდამაყრის მეცხოველეთა წარმატებებსა და ნაკლოვანებებზე. მასალები კარგად არის გაკეთებული და ნათელ წარმოდგენას იძლევა აქაურ მეცხოველეთა შრომითს საქმეზე.

გაზეთი „სტალინური გზით“ ხშირად აქვეყნებს მასალებს მოწინავე მწველავების მუშაობის გამოცდილების შესახებ. გამოქვეყნებული მასალები კვალიფიციურად არის მომზადებული, მაგრამ მათი ნაკლი ის არის, რომ არცერთი წერილი ამ მოწინავე მწველავების მიერ არ არის გაკეთებული. ეს კი იმას მოწმობს, რომ რედაქცია ნაკლებად ზრუნავს საგაზეთო მუშაობაში მათი ჩაბმისათვის.

დიდი ისტორიული მნიშვნელობის ამოცანებია დასახული საბჭოთა კავშირის კომუნისტური პარტიის ცენტრალური კომიტეტისა და სსრ კავშირის მინისტრთა საბჭოს წერილში მეცხვარეობის შემდგომი განვითარებისა და მატყლის წარმოების გადიდების შესახებ, ამ უმნიშვნელოვანესი ამოცანის წარმატებით გადაწყვეტაში გარკვეული წვლილის შეტანა შეუძლიათ დუშეთის რაიონის მშრომელებს. რაიონის კოლმეურნეობებს ბლომად ჰყავთ ცხვრის ფარები. ამასთან ერთად მოწინავე მეცხვარეები, მწყემსები. მრავალ მათგანს ძვირფასი გამოცდილება აქვს შეძენილი ცხვრის მოვლა-პატრონობის, ნამატის შენარჩუნებისა და წარმატებით გაზრდის საქმეში. მაგრამ მეცხვარეების მუშაობის გამოცდილების შესახებ გაზეთში ცოტა იწერება. ჯეროვანი ყურადღება არ ექცევა მასალების მომზადებას მეცხოველეობისათვის მტკიცე საკვები ბაზის შექმნის საკითხებზე.

ამას წინათ დუშეთის რაიონის სოფლის მეურნეობის მოწინავეთა თათბირის მონაწილეებმა რაიონის მშრომელებს მიმართეს მოწოდებით დიდი ოქტომბრის მე-40 წლისთავის აღსანიშნავი სოციალისტური შეჯიბრების ფართოდ გაჩაღების შესახებ. მიმართვის პასუხად რაიონის კოლმეურნეობებში გაიმართა შეჯიბრება ამ დიადი თარიღის მაღალი საწარმოო მაჩვენებლებით შეხვედრისათვის. გაზეთის ვალია თავის ფურცლებზე ღრმად ასახოს ამ საყოველთაო-სახალხო მოძრაობის მიმდინარეობა, იზრუნოს იმისათვის, რომ ყველა კოლმეურნეობამ, ბრიგადამ, რგოლმა, თვითეულმა მეცხოველემ პირნათლად შეასრულოს ნაკისრი ვალდებულება. გაზეთმა ფართოდ უნდა გააშუქოს დაღისტანის ასსრ გუნიბის რაიონისა და საქართველოს სსრ დუშეთის რაიონის მშრომელთა სოციალისტური შეჯიბრების მიმდინარეობა, უჩვენოს, თუ როგორ ასრულებენ დუშელი მეცხოველეები ნაკისრ ვალდებულებებს, როგორ ნერგავენ თავიანთ მუშაობაში გუნიბელ მეცხოველეთა მუშაობის მოწინავე მეთოდებს. კარგი იქნება, თუ ამ გაზეთის რედაქცია მოაწყობს შემცველ გვერდებს გუნიბის რაიონული გაზეთის რედაქციასთან, დაბეჭდავს კორესპონდენციებს იქაურ მეცხოველეთა გამოცდილებაზე. გაზეთი ამით დაეხმარება რაიონის მშრომელებს მეცხოველეობის მკვეთრი აღმავლობისათვის ბრძოლაში.

ᲦᲕᲐᲬᲚᲛᲝᲡᲘᲚᲘ ᲛᲔᲪᲜᲘᲔᲠᲘ

შესრულდა გამოჩენილი საბჭოთა მეცხიერი-ახატობის, საქართველოს სსრ მეცნიერებათა აკადემიის აკადემიკოსის, მეცნიერების დამსახურებული მოღვაწის, პროფესორ ალექსანდრე ხაკოლოზის-ძე ნათიშვილის მეცნიერული, პედაგოგიური და საზოგადოებრივი მოღვაწეობის 50 წლისთავი.

ალექსანდრე ნათიშვილის ცხოვრების გზა შესანიშნავი მაგალითია ნახევარი საუკუნის მანძილზე დაუღალავი, მრავალმხრივი ნაყოფიერი მოღვაწეობისა უმაღლეს სკოლაში, მეცნიერებაში, მეცნიერული მუშაობის ორგანიზაციაში.

ხარკოვის უნივერსიტეტის სამედიცინო ფაკულტეტის დამთავრების შემდეგ გარკვეული დროის განმავლობაში ალ. ნათიშვილი მუშაობს როგორც პრაქტიკოსი ექიმი სოფლად ხარკოვის გუბერნიაში. იგი ახალგაზრდობაშივე იჩენს ბრწყინვალე ნიჭს და არაჩვეულებრივ უნარს მეცნიერულ, პედაგოგიურ და საზოგადოებრივ მუშაობაში.

1914 წელს ალ. ნათიშვილი ინიშნება ხარკოვის უნივერსიტეტის ანატომიის კათედრის უფროს ასისტენტად. ის ხარკოვშივე წარმატებით აბარებს სადოქტორო გამოცდებს და 1916 წელს ბრწყინვალედ იცავს სადოქტორო დისერტაციას.

1918 წელს ალ. ნათიშვილი მოიწვია თბილისის სახელმწიფო უნივერსიტეტმა სამკურნალო ფაკულტეტის ნორმული ანატომიის კათედრის გამგე-პროფესორად. საქართველოში ის შეუდგა თბილისის სასწავლო-სამეცნიერო დაწესებულებებში მორფოლოგიური კათედრების ორგანიზაციას. იგი სამართლიანად ითვლება საქართველოში მორფოლოგიური კათედრების ორგანიზატორად და მორფოლოგიური მეცნიერების ფუძემდებლად. ამჟამად განაგებს მის მიერ შექმნილ ერთ-ერთ კათედრას — სამედიცინო ინსტიტუტის ნორმული ანატომიის კათედრას.

ალ. ნათიშვილის ინიციატივით და უშუალო ხელმძღვანელობით 1946 წელს საქართველოს სსრ მეცნიერებათა აკადემიის სისტემაში ჩამოყალიბდა ექსპერიმენტული მორფოლოგიის ინსტიტუტი, რომელიც ნაყოფიერად მუშაობს ბიოლოგიისა და მედიცინის თეორიული და პრაქტიკული საკითხების გადასაწყვეტად და რომლის უცვლელი დირექტორია ის დაარსების პირველი დღიდანვე.

ალ. ნათიშვილის მოღვაწეობა მრავალმხრივია და სცილდება სამედიცინო მეცნიერების დარგში მუშაობის ფარგლებს. 1920-1922 წლებში ის იყო უნივერსიტეტის პრორექტორი და აქტიურ მონაწილეობას იღებდა უნივერსიტეტის ორგანიზაციაში. 1947 წლიდან 1951 წლამდე იყო საქართველოს სსრ მეცნიერებათა აკადემიის ბიოლოგიურ და სამედიცინო მეცნიერებათა განყოფილების თავმჯდომარე.

გამოჩენილი მეცნიერის კალამს ეკუთვნის 70-ზე მეტი მეცნიერული ნაშრომი. ეს ნაშრომები წარმოადგენენ ავტორის დიდი განათლების, ღრმა ცოდნისა და მეცნიერული კვლევის შედეგს. დიდ ინტერესს წარმოადგენს მისი შრომა ნერვული სისტემის ერთ-ერთი მნიშვნელოვანი განყოფილების — მზის წნულის განვითარების შესახებ. ამ შრომაში მოცემულია საინტერესო ფაქტიური მასალა მზის წნულის ცვლილებათა შესახებ ფილოგენეზში და დადგენილია ამ ცვლილებათა კავშირი და დამოკიდებულება სომატიური ნერვული სისტემის ფილოგენეზურ ცვლილებებთან.

ალ. ნათიშვილის ხელმძღვანელობით შესრულებულია 200-ზე მეტი მეცნიერული ნაშრომი, მათგან 30 სადოქტორო და საკანდიდატო დისერტაცია.

დიდია ალ. ნათიშვილის დამსახურება უმაღლესი, აგრეთვე საშუალო სამედიცინო სასწავლებლების ხელმძღვანელებისა და დამხმარე

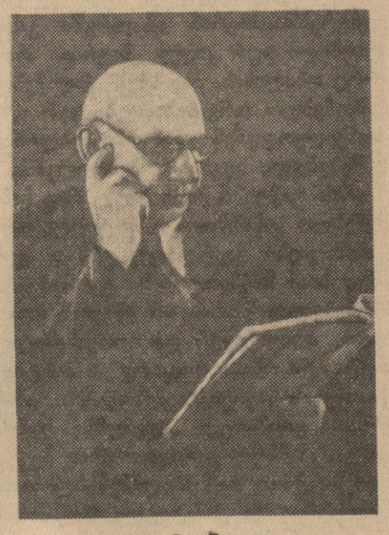

ალ. ნათიშვილი.

• • •

სასწავლო ხელსაწყოების შექმნის დარგში. მან პირველმა შეადგინა ქართულ ენაზე ადამიანის ანატომიის სახელმძღვანელო (გამოცემულია შვიდჯერ).

ალექსანდრე ნათიშვილმა საქართველოში აღზარდა ანატომთა, ჰისტოლოგთა და ანთროპოლოგთა მძლავრი კადრები, რომელთა მორის ბევრი თვალსაჩინო სპეციალისტი და მეცნიერი მუშაკია. ალ. ნათიშვილი არის დიდი კულტურის ადამიანი, გულისხმიერი ამხანაგი და მეგობარი, საკუთარი თავისადმი მომთხოვნი მეცნიერი, რომელიც სისტემატურად მუშაობს თავისი იდეური და მეცნიერული დონის ამაღლებისათვის. მისი სახელოვანი ნახევარსაუკუნოვანი მოღვაწეობა აღსავსეა მიღწევებით პედაგოგიურ, მეცნიერულ და საზოგადოებრივ სარბიელზე.

საბჭოთა მთავრობამ მაღალი შეფასება მისცა ღვაწლმოსილი მეცნიერის დამსახურებას სახელმწიფოს წინაშე და დაჯილდოვა ის ლენინის ორი ორდენით, შრომის წითელი დროშისა და „საპატიო ნიშნის“ ორდენებით, მედლით. მას მინიჭებული აქვს მეცნიერების დამსახურებული მოღვაწის საპატიო წოდება.

ახალგაზრდული ენერგიით აღსავსე, 80 წლის ასაკს მიახლოებული ალექსანდრე ნათიშვილი ამჟამადაც დიდი ენთუზიაზმით განაგრძობს პედაგოგიურ, მეცნიერულ და საზოგადოებრივ მუშაობას და ერთგულად ემსახურება ჩვენს დიად სამშობლოს.

პროფესორი ვ. ულენტი,
საქართველოს სსრ მეცნიერებათა აკადემიის აკადემიკოსი, მეცნიერების დამსახურებული მოღვაწე.

125.000 ტონა სარისხოვანი ჩაის ფოთლისათვის

უხვი მოსავლის ბრიგადაში

ჩოხატაური. (საკ. კორ.). სოფელ ხიდისთავის სტალინის სახელობის სასოფლო-სამეურნეო არტელმა (თავმჯდომარე ს. მეფარიშვილი) სასახელოდ გაანადგა ნაკისრი ვალდებულება. მაისში აქ 124.000 კილოგრამი ჩაის ფოთოლი მოკრიფეს ნაცვლად გეგმით გათვალისწინებული 105.000 კილოგრამისა. ამ წარმატებებისათვის ხიდისთაველებს მიეკუთვნათ პარტიის ჩოხატაურის რაიკომისა და რაისაბჭოს აღმასკომის გარდამავალი წითელი დროშა.

ჩაის უხვი მოსავლის მიღებაში დაწინაურდა ის ბრიგადა, რომელსაც ილია მელუა ხელმძღვანელობს. ამ ბრიგადამ ჩაის კრეფის მაის-ივნისის დავალება 11 ივნისისთვის 102 პროცენტით შეასრულა. სახელმწიფოს ჩაბარა 24.100 კილოგრამი ხედლეული, რისთვისაც ბრიგადას გადაეცა კოლმეურნეობის გამგეობისა და პარტიული ორგანიზაციის გარდამავალი წითელი დროშა. ამის სანაცვლოდ ბრიგადის წევრებმა იკისრეს ივნისში გეგმის გადამეტებით მოკრიფონ 6.000 კილოგრამი ჩაის ფოთოლი.

ჩოხატაურის რაიონის სოფელ ხიდისთავის სტალინის სახელობის კოლმეურნეობის თავმჯდომარე ს. მეფარიშვილი (მარჯვნივ) გარდამავალ წითელ დროშას აძლევს ჩაის კრეფაში გამარჯვებული ბრიგადის ხელმძღვანელს ი. მელუას. ფოტო ა. აბულაძისა.

ამ ბრიგადის წევრმა ნადია სიხარულიძემ დღემდე მოკრიფა 1.300 კილოგრამი ჩაის ფოთოლი. მისი ვალდებულებაა მოსავლელად მიჩენილი 0,7 ჰექტარი პლანტაციიდან ხეზონში მოკრიფოს 8.000 კილოგრამი ნედლეული. იგი ყოველდღიურად 90-100 კილოგრამს კრეფს. შესანიშნავი მაჩვენებლები აქვთ აგრეთვე ამავე ბრიგადის მეჩაიეებს ფაცია ცენტერაძეს, საშა მელუას, გოგოლა ცენტერაძეს, მერგოლურ პოლინე ხუნდაძეს.

ახლა ბრიგადის წევრები იმისათვის იბრძვიან, რომ წლიური გეგმით გათვალისწინებული 52.000 კილოგრამის ნაცვლად სახელმწიფოს ჩაბარონ 60.000 კილოგრამი ჩაის ფოთოლი.

ტემპი გაძლიერდა

გვიან საღამოს მოვიდნენ საკოლმეურნეო კანტორაში ქობულეთის რაიონის ახალსოფლის ტელმანის სახელობის კოლმეურნეობის ბრიგადირები, მერგოლურები, ჩაის ფოთლის მოწინავე მკრეფავები.

ისინი შეიკრიბნენ, რათა გასცნობოდნენ საქართველოს კომპარტიის ცენტრალური კომიტეტისა და საქართველოს სსრ მინისტრთა საბჭოს მიმართვას.

— მიუხედავად იმისა, — თქვა კოლმეურნეობის თავმჯდომარემ ს. აბრამიშვილმა, — რომ არახელსაყრელი ამინდის გამო წელს ჩაის ფოთლის კრეფა გვიან დავიწყეთ, თვის დავალება გადაჭარბებით — 102,3 პროცენტით გავანაღდეთ. ეს იმას მოწმობს, რომ საერთოდ წელს ჩაის ფოთლის მოსავლის გადიდების მეტი შესაძლებლობა გვაქვს, ვიდრე გეგმით არის გათვალისწინებული. საქართველოს კომპარტიის ცენტრალური კომიტეტი და საქართველოს სსრ მინისტრთა საბჭო მოგვიწოდებენ ორგანიზებულად ჩავატაროთ ჩაის ფოთლის კრეფა და დამზადება. ამისათვის საჭიროა მივაღწიოთ ივნისში უფრო მაღალ მაჩვენებლებს, ვიდრე მაისში და უზრუნველვყოთ წლიური გეგმის ვადამდე შესრულება. ჩვენ შესაძლებლობა გვაქვს გეგმის გადაჭარბებით სამშობლოს მივცეთ 12.000 კილოგრამი ხარისხოვანი ნედლეული.

სიტყვა აიღო მეორე ბრიგადის ბრიგადირმა მ. კენჭაძემ.

— ბრიგადა ითვალისწინებდა, — თქვა ამხ. კენჭაძემ, — რომ გეგმის გადამეტებით მოკრეფდა 3.000 კილოგრამ ჩაის ფოთოლს. ახლა კი ვხედავთ, რომ ეს ცოტაა. ჩვენი ვალდებულებაა მრეწველობას გეგმის გადამეტებით ჩავაბაროთ 7.000 კილოგრამი ხარისხოვანი ჩაი.

ორმაგად და სამმაგად ასრულებს ჩაის ფოთლის კრეფის ყოველდღიურ ნორმას მოწინავე მკრეფავი ემინე ბოლქვაძე. 15 დღეში მან 950 კილოგრამი ფოთოლი მოკრიფა, ცალკეულ დღეებში კი 100-120 კილოგრამს კრეფს. მისი ვალდებულება იყო 0,5 ჰექტარზე მოეკრიფა 3.500 კილოგრამი ხედლეული, ახლა გადაწყვიტა მოკრიფოს 4.000 კილოგრამი ჩაის ფოთოლი.

რაიონში პირველობას არავის უთმობს სოფელ ჩაისუბნის ვ. ი. ლენინის სახელობის კოლმეურნეობა, რომელიც წელს იბრძვის 460.000 კილოგრამი ხარისხოვანი ჩაის ფოთლისათვის. მაისში ჩაისუბნელებმა ყველას გაუსწრეს რაიონში და თვის დავალება 124,2 პროცენტით გაანაღდეს. ივნისშიც ტემპი არ შეუნელებიათ და მაის-ივნისის დავალება 6 ივნისისათვის 83,9 პროცენტით ქონდათ შესრულებული.

— შარშანდელი სამეურნეო წლის მაჩვენებლებით, — თქვა კოლმეურნეობის თავმჯდომარემ ხ. ყურშუბაძემ, — ჩაისუბნელებმა 1957 წლის სრულიად საკავშირო სასოფლო-სამეურნეო გამოფენის მონაწილის უფლება მოიპოვეს. ეს მიღწეული ზღვარი როდია. ჩვენს კოლმეურნეობაში ჯერ კიდევ არის გამოუყენებელი რეზერვები, რომლებსაც მთლიანად გამოვიყენებთ იმისათვის, რომ წარმატებით გავანაღდოთ სამშობლოს წინაშე ნაკისრი ვალდებულება და მომავალ წელსაც ფართო ჩვენებით წარვსდგეთ სრულიად საკავშირო სასოფლო-სამეურნეო გამოფენაზე.

მიმართვას გაეცნენ ქობულეთის № 1 ჩაის ფაბრიკის მუშაკები, რომლებმაც მაისში გეგმით გათვალისწინებული 54 ტონის ნაცვლად ქვეყანას მისცეს 66 ტონა ჩაის მზა პროდუქცია, რაც გეგმის 122,2 პროცენტია.

ქობულეთის რაიონის მშრომელები სოციალისტიურ შეჯიბრებაში არიან ჩაბმული აფხაზეთის ასსრ გალის რაიონის მშრომელებთან და ენერგიულად იბრძვიან ამ შეჯიბრებაში გამარჯვებისათვის.

ბრ. კილაძე,

ქობულეთის რაიონული გაზეთის „ქობულეთელი კოლმეურნის“ რედაქტორი.

ჩვენს ქრონიკაში დაფიქსირებული

17 ივნისი

მახარაძის რაიონი

ნუცა ნაჟუღლია სოფელ ნაგომრის კოლმეურნეობაში მუშაობს. მისი ვალდებულებაა 0,6 ჰექტარზე მოკრიფოს 5 ათასი კილოგრამი ჩაის ფოთოლი. უკვე მოკრეფილი აქვს 1.700 კილოგრამი ნედლეული. ამხ. ნაჟუღლია ყოველდღიურად კრეფს 70-80 კილოგრამ ჩაის ნაცვლად 30 კილოგრამისა.

საშა ქურიძემ სოფელ ძმითის „ახალგაზრდა კომუნისტის“ სახელობის კოლმეურნეობაში უკვე მოკრიფა 2.800 კილოგრამი ფოთოლი, ვალდებულებით კი ხეზონში 0,5 ჰექტარზე უნდა მოკრიფოს 7.000 კილოგრამი ფოთოლი. ყოველდღიურად კრეფს 100-110 კილოგრამ ფოთოლს ნაცვლად გეგმით გათვალისწინებული 30 კილოგრამისა.

წალენჯიხის რაიონი

ცუფე კვარაცხელია სოფელ წალენჯიხის მალენკოვის სახელობის კოლმეურნეობაში მუშაობს. მან უკვე მოკრიფა 1.500 კილოგრამი ფოთოლი. ყოველდღიურად კრეფს 75-90 კილოგრამ ჩაის ნაცვლად გეგმით გათვალისწინებული 30 კილოგრამისა. იგი იბრძვის 0,5 ჰექტარზე 6 ათასი კილოგრამი ჩაის ფოთლის მიღებისათვის.

თალიკო ფიფია წარმატებით მუშაობს ჯვარის კაგანოვიჩის სახელობის კოლმეურნეობაში. გასულ წელს იგი სიმწიფის ატესტატით მივიღეს კოლმეურნეობაში და დაეუფლა ჩაის კრეფისა და მოვლის აგროწესებს. ამჟამად ყოველდღიურად კრეფს 70-80 კილოგრამ ჩაის. მისი ვალდებულებაა 0,4 ჰექტარზე მოკრიფოს 5 ათასი კილოგრამი ხარისხოვანი ფოთოლი. ვალდებულების ანგარიშში მოკრეფილი აქვს 1.400 კილოგრამი ნედლეული.

წერილები რედაქციაში

თბილისის სტუდენტთა ქალაქის სანატორიუმში

ცხრა წლის ისტორია აქვს თბილისის სტუდენტთა ქალაქის სანატორიუმს, სადაც ჯანმრთელობის მხრივ სუსტი სტუდენტები სწავლისაგან მოუწყვეტლად ისვენებენ და იმაგრებენ ჯანმრთელობას. ყოველწლიურად აქ 400-მდე სტუდენტი ისვენებს ორთვიანი უფასო საგზურით. გვხსნის დღიდან დღემდე სანატორიუმში 4.300-მდე კაცმა დაისვენა.

სანატორიუმში სტუდენტებს შექმნილი აქვთ დასვენებისა და მკურნალობის საუკეთესო პირობები. პალატებში, სასადილოსა და დერეფანში მუდამ სანიმუშო სისუფთავეა. დამსვენებლები უზრუნველყოფილი არიან მედიკამენტებით, მრავალფეროვანი მაღალხარისხოვანი საჭმლით. დამსვენებლებზე დაწესებულია ექიმების მუდმივი მეთვალყურეობა.

დამსვენებლები დიდად ემადლიერებიან ექიმებს შ. ქადაგიშვილს, ა. მგალობლიშვილს, ნ. კაპანაძეს, ექთანებს ო. თვალიაშვილს, თ. მაჭავარიანს, ლ. ურუშაძეს, საღილის მიმტანს კ. გორბანს კეთილსინდისიერი მუშაობისა და დამსვენებლებისადმი გულისხმიერი დამოკიდებულებისათვის.

ამავე დროს უნდა აღინიშნოს, რომ სანატორიუმში ყველაფერი რიგზე როდია. დამსვენებლები უკმაყოფილებას გამოთქვამენ იმის გამო, რომ მათთვის ნაკლებად ეწყობა ლექციები, მოხსენებები, კონცერტები, ექსკურსიები, კინოთეატრებში კოლექტიური სვლა. ბიბლიოთეკაში სულ რამდენიმე ცალი წიგნია.

სანატორიუმი განიცდის ფართობის ნაკლებობას, ხუთადგილიან პალატაში შვიდი საწოლია მოთავსებული. ამ მდგომარეობის გამოსასწორებლად ქალაქის საბჭოს ჯანმრთელობის დაცვის განყოფილებას განზრახული აქვს წელს სანატორიუმი გადაიტანოს სტუდენტთა ქალაქის ტერიტორიაზე აგებულ ახალ კაპიტალურ შენობაში. ამის შემდეგ სანატორიუმს კიდევ 25 საწოლი დემატება.

თბილისის სხვა სანატორიუმები ქალაქის საბჭოს ჯანმრთელობის დაცვის განყოფილების საკურორტო სამმართველოს ექვემდებარებიან. გაუგებარია, რატომ შეადგენს გამონაკლისს სტუდენტთა ქალაქის სანატორიუმი, რატომ ექვემდებარება იგი ორჯონიკიძის რაიონის ჯანმრთელობის დაცვის განყოფილებას, რომელიც მას ჯერ კიდევ სათანადოდ ვერ უვლის?

ს. გოგნჯილაშვილი,

თბილისის სახელმწიფო უნივერსიტეტის ფილოლოგიის ფაკულტეტის სტუდენტი.

ხელსაწყო ელდარის ფიჭვის თესლის დასამზადებლად

ელდარის ფიჭვი მეტად ძვირფასი წიწვიანი ჯიშის მცენარეა. იგი კარგად ხარობს შშრალ და ხრიოკ ადგილებში და ამიტომ მის თესლზე დიდი მოთხოვნილებაა როგორც ამერიკაკავკასიაში, ისე შუა აზიის რესპუბლიკებში.

ამერიკაკავკასიაში ყოველწლიურად ელდარის ფიჭვის 2 ტონაზე მეტი თესლი მზადდება. როგორც წესი, დღემდე ელდარისა და სხვა ჯიშის ფიჭვის გირჩიდან თესლის ამოსაღებად იყენებდნენ პრიმიტიულ მეთოდს — გირჩის ცეცხლთან გაჭრას და თესლის ხელით ამორჩევას. ცეცხლთან გაჭრის დროს თესლის ნაწილი მექანიკურად ზიანდებოდა და გამოუსადეგარი ხდებოდა.

აგრონომმა გ. სარალიძემ შექმნა სპეციალური დაზგა-ხელსაწყო, რომლის საშუალებით ხდება ფიჭვის გირჩის მექანიკური დამუშავება.

დაზგა-ხელსაწყოს გამოცდამ საუკეთესო ეფექტი მოგვცა. თუ ჩვეულებრივი წესით ერთი მუშა 8 საათის განმავლობაში 5 კილოგრამ გირჩს არჩევდა, ხელსაწყოს საშუალებით შეიძლება 10 კილოგრამზე მეტი გაარჩიოს. ამავე დროს თავიდან აცილებულია თესლის მექანიკური დაზიანება, რაც ორჯერ ამცირებს თესლის თვითღირებულებას და საგრძნობ ეკონომიას იძლევა.

ჯ. მესხი,

მეტყევე ინჟინერი.

გოდოგნის ფოსფორიტებში

საქართველოს სოფლის მეურნეობის სპეციალისტების წინაშე დიდი ხანია დგას მეტად მნიშვნელოვანი ამოცანა: შეისწავლონ და პრაქტიკაში ფართოდ დანერგონ ფოსფორიანი სასუქების ადგილობრივი რესურსები.

1953 წლიდან საქართველოს სასოფლო-სამეურნეო ინსტიტუტის აგროქიმიის კათედრის ასპირანტმა ა. ბერიძემ პროფესორ ი. სარიშვილის ხელმძღვანელობითა და მეთვალყურეობით დაიწყო მუშაობა ქუთაისის რაიონის სოფელ გოდოგანში ახლადაღმოჩენილი ადგილობრივი მნიშვნელობის ფოსფორიტების აგრონომიულ თვისებათა შესასწავლად აგროქიმიური კვლევაძიების ყველა ძირითადი (საველგეტაციო, მინდვრის, ლაბორატორიული) მეთოდის გამოყენებით.

ქუთაისის ფოსფორიტები სიმინდზე, შვრიასა და ჩაიზე ეფექტიანობით არ ჩამოუვარდება სტანდარტულ ფოსფორიტებს. საქმე ის არის, რომ ფოსფორიტის მინერალურ სასუქად გამოყენებისას გადამწყვეტი მნიშვნელობა აქვს არა ფოსფორმჟავას მაღალ პროცენტს, არამედ ფოსფორიტებში ფოსფორის შემცველი მინერალის ფიზიკურ მდგომარეობას.

ფოსფორის შემცველი მინერალების ერთნაირი ფიზიკური მდგომარეობა განაპირობებს ქუთაისისა და სტანდარტული ფოსფორიტების თანაბარ ეფექტიანობას სასოფლო-სამეურნეო კულტურების მოსავლიანობაზე.

როგორც ცნობილია, დასავლეთ საქართველოს ეწერი და წითელმიწა ნიადაგები ხასიათდება მჟავიანობის მაღალი მაჩვენებლებით და ფუძეებით მათი არამაძღრობის დიდი ხარისხით. ამიტომაც ქუთაისის ფოსფორიტის დაფქვის შემდეგ უშუალოდ სასუქად გამოყენებას ყველაზე დიდი პერსპექტივა სწორედ დასავლეთ საქართველოს ეწეროვან და წითელმიწა ნიადაგებზე აქვს.

მეცნიერული კვლევაძიებით დამტკიცდა, რომ აღნიშნულ ნიადაგებში შეტანილი ქუთაისის ფოსფორიტის ფქვილი სუპერფოსფატში არსებული ფოსფორმჟავას რაოდენობის მიხედვით იძლევა ამ უკანასკნელის თანაბარ ეფექტს.

მინდვრის ცდები ქუთაისის ფოსფორიტის ეფექტიანობის შესასწავლად ი. სარიშვილმა და ა. ბერიძემ დააყენეს წყალტუბოს და მახარაძის რაიონებში სიმინდის კულტურაზე, ხოლო ჩაისა და სუბტროპიკულ კულტურათა სამეცნიერო-საკვლევი ინსტიტუტის ჩაქვის ფილიალში — ჩაის კულტურაზე.

ქუთაისის ფოსფორიტების გამოყენებამ აზოტოვანი და კალიუმიანი სასუქების ფონზე მოგვცა იგივე შედეგი, რაც სტანდარტულმა ფოსფორიტმა. მაგალითად, სიმინდის მოსავალი გაიზარდა 60-70 პროცენტით, ჩაისა — 20-30 პროცენტით.

გაითვალისწინა რა წინასწარი ცდების კარგი შედეგები, აგრეთვე დიდი მოთხოვნილება ფოსფორიან სასუქებზე, საქართველოს სსრ მინისტრთა საბჭომ პროფესორ ი. სარიშვილისა და ასპირანტ ა. ბერიძის გამოკვლევების საფუძველზე მიიღო დადგენილება ქუთაისის ფოსფორიტების პრაქტიკაში ფართოდ გამოყენების შესახებ. ამ მიზნით პროფესორ ი. სარიშვილის ხელმძღვანელობით ასპირანტი ა. ბერიძე აწყობს ქუთაისის ფოსფორიტების საწარმოო გამოცდას ჩვენი რესპუბლიკის ექვს რაიონში (მახარაძე, ქობულეთი, ზუგდიდი, გალი, წყალტუბო, წულუკიძე). საწარმოო ცდები დაყენებული იქნება კოლმეურნეობებისა და საბჭოთა მეურნეობების ნაკვეთებზე.

საქართველოს სსრ მინისტრთა საბჭოს დადგენილების შესაბამისად ქუთაისის ფოსფორიტების ადგილზე დაფქვას მოაწყობს საქართველოს სსრ ადგილობრივი მრეწველობის სამინისტრო.

1957 წელს დაიფქვება ქუთაისის ფოსფორიტების პირველი 3 ათასი ტონა, რისთვისაც ფოსფორიტების საბადოს განლაგების ტერიტორიაზე ამუშავდება ფოსფორიტსაფქვავი წისქვილი.

დასავლეთ საქართველოს ეწეროვან და წითელმიწა ნიადაგებზე ქუთაისის ფოსფორიტების გამოყენება საშუალებას მოგვცემს ხსნადი ფოსფორიანი სასუქები (სუპერფოსფატები), რომლებსაც ამჟამად იყენებენ დასავლეთ საქართველოში, მოვიხმაროთ ტუტე და ნეიტრალური რეაქციის მქონე ნიადაგებზე, რაც მნიშვნელოვნად ხელს შეუწყობს ჩვენს რესპუბლიკაში მარცვლეული და სხვა კულტურების მოსავლიანობის გადიდებას.

რ. ჭიჭინაძე.

„კომუნისტის“ სიგნალის შემდეგ

„პირუფყვის მოვლა-პატრონობისათვის არ ზრუნავენ“

„კომუნისტში“ ამ სათაურით გამოქვეყნებულ კორესპონდენციაში მხილებული იყო ქედის რაიონის კოლმეურნეობათა ნაკლოვანებანი მეცხოველეობის განვითარების საქმეში.

საქართველოს კპ ქედის რაიკომის ბიუროს სპეციალურად იმსჯელა რაიონში მეცხოველეობის დაბალი პროდუქტიულობის მიზეზებზე და დასახა კონკრეტული ღონისძიებანი ნაკლოვანებათა გამოსასწორებლად. აწესებს, ვოროშილოვის, მახარაძის და ბულგანინის სახელობის კოლმეურნეობათა თავმჯდომარეებს დაეღოთ პარტიული სასჯელი მეცხოველეობის ფერმებისადმი უყურადღებობისა და ზერელე ხელმძღვანელობისათვის.

პარტიული ცხოვრება

როცა გადაწყვეტილებებს ორგანიზაციული მუშაობით განამტკიცებენ

ლენინის სახელობის შახტი ქვანახშირის ყველაზე ძველი და დიდი საწარმოა არა მარტო ტყიბულში, არამედ მთელ ჩვენს რესპუბლიკაში. შახტის პარტიული ორგანიზაცია მრავალრიცხოვანია. იგი პარტიის 216 წევრსა და კანდიდატს აერთიანებს. კომუნისტთა საქმიანობას წარმართავს პარტიული ბიურო, რომელიც 9 წევრისაგან შედგება. ბიუროს წევრებს უმრავლესობა მიწის ქვეშ, ყველაზე გადამწყვეტ უბანზე მუშაობს. ისინი ხელმძღვანელობენ საექსპლოატაციო უბნებს, ცვლებს, მუშაობენ მნგრეველებად, გამყვანებად.

უნდა ითქვას, რომ შახტის პარტიული ბიურო კოლექტიური ხელმძღვანელობის ორგანოა. პარტბიუროს ყოველ სხდომაზე ამა თუ იმ საკითხის განხილვისას იმართება გაცხოველებული კამათი, რის შედეგად ბიურო იღებს ყოველმხრივ აწონილ-დაწონილ, მოფიქრებულ გადაწყვეტილებას.

მიმდინარე წლის აპრილში პარტბიუროს ერთ-ერთ სხდომაზე განხილულ იქნა შახტში მექანიზაციისა და ავტომატიზაციის დანერგვის საკითხი. აღნიშნული საკითხი, სანამ ბიუროს მსჯელობის საგანი გახდებოდა, ყოველმხრივ იქნა შესწავლილი. შეიქმნა სპეციალური კომისია. ამ კომისიაში შედიოდნენ ბიუროს წევრები, რიგითი კომუნისტები, აგრეთვე უპარტიო მეშახტეები. კომისიამ სამთო სამუშაოთა მექანიზაციისა და ავტომატიზაციის განხორციელების საქმეში დიდი ნაკლოვანებები გამოავლინა. მთელი რიგი საექსპლოატაციო უბნების ხელმძღვანელები სუსტად იბრძოდნენ სამთო მანქანებისა და მექანიზმების დასანერგავად. განსაკუთრებით მოუგვარებელი იყო ქვედა ჰორიზონტის სანგრევებში სამაგრი მასალის შეზიდვის მექანიზაცია. მეხუთე და მეექვსე უბნების ხელმძღვანელები აპიანურებდნენ შუროებში ჯალამბრების დამონტაჟებას, რომელთა საშუალებითაც უნდა მომხდარიყო სანგრევებში ხე-ტყის შეზიდვა.

კომისიამ გამოარკვია, რომ სათანადო ყურადღება არ ექცეოდა სამთო მექანიზმების ავტომატურ მართვაზე გადაყვანას. ზოგჯერ ავტომატიზაციის დანერგვის შემდეგაც ინარჩუნებდნენ და არ ამცირებდნენ ზედმეტ მუშახელს. მაგალითად, ჯერ კიდევ გასულ წელს ავტომატურ და დისტანციურ მართვაზე გადაიყვანეს შახტის მთავარი ვენტილატორი. ამან გააუმჯობესა მიწისქვეშა გამონამუშევრების სუფთა ჰაერის ჭავლით განიავება, გააიოლა ვენტილატორის მართვა. ბუნებრივია, ამას უნდა მოჰყოლოდა ვენტილატორზე მომუშავე მექანიზატორთა რიცხვის შემცირება. მაგრამ ასე როდი მოხდა.

პარტბიუროს სხდომას, გარდა კომისიის წევრებისა, ესწრებოდნენ ნოვატორი მეშახტეები — მნგრეველები და გამყვანები. განსახილველ საკითხზე ინფორმაცია გააკეთა ინჟინერმა გ. რაზიანიძემ, რომელმაც ვრცლად ილაპარაკა გამომეღავნებულ ნაკლოვანებათა შესახებ. საკითხის ირგვლივ აზრი გამოთქვა რვა ამხანაგმა. კამათის მონაწილეთა ყველა გამოსვლა საქმიანი და გამიზნული იყო.

კომუნისტმა დ. კვირნაძემ აღნიშნა, რომ ტყიბულქვანახშირის ტრესტის ტექნიკური ხელმძღვანელობა სუსტად ეხმარება შახტს მექანიზაციისა და ავტომატიზაციის განხორციელებაში.

— ზოგჯერ ისინი, — განაცხადა დ. კვირნაძემ, — ხელსაც კი გვიშლიან. მაგალითად, მე გავაკეთე მახტის პაურის კარის ავტომატური დამკეტი მექანიზმი. საჭირო იყო მისი დამონტაჟება. მაგრამ ამის უფლება ტრესტის მუშაკებმა არ მომცეს იმ მოტივით, რომ ახლო მომავალში თვით ტრესტი დაამონტაჟებდა აღნიშნული კარის დამკეტ უფრო უკეთეს მექანიზმს. ამის შემდეგ დიდი დრო გავიდა, მაგრამ პრაქტიკულად არაფერი არ გაკეთებულა.

სამთო ინჟინერი ბ. ჯალაღანია შეეხო მიწისქვეშა გამონამუშევრების წესრიგზე მოყვანის საკითხს. მან გააკრიტიკა უბნის უფროსი ო. მამრდაშვილი, რომელსაც წესრიგზე არ ჰქონდა მოყვანილი ქანობები და საკვენტილაციო გამონამუშევრები.

საყურადღებო იყო ნოვატორი მეშახტის მ. რაკუნოვის გამოსვლა.

— გასულ წელს, — თქვა მან, — ჩვენს შახტში დაიწყეს კვერშლაგის გამყვანი მანქანის გამოცდა. ამ მანქანით რამდენიმე ასეული მეტრი აღმავალი სამთო გამონამუშევარი გაიყვანეს. მართალია, ახალ მექანიზმს ჰქონდა ზოგიერთი ნაკლი, რაც აფერხებდა მის ნორმალურ მუშაობას, მაგრამ საჭირო იყო ამ ნაკლის გამოსწორება. ამაზე უნდა გაემახვილებინათ ყურადღება ჩვენი შახტის რაციონალიზატორებს. სამწუხაროდ, ასე როდი მოხდა. ეს ძვირფასი მანქანა რატომღაც შეიძულეს და ხელი აიღეს მის გამოყენებაზე.

გამყვანთა ბრიგადის ხელმძღვანელმა, პარტბიუროს წევრმა ე. რიქამაძემ მოითხოვა იმ სანგრევებში, სადაც მისი ბრიგადა მუშაობს, შეეტანათ თვითმტვირთავი მანქანა.

პარტბიუროს სხდომაზე დიდი ყურადღება დაეთმო აგრეთვე ბოწინავეთა გამოცდილების გავრცელების, ლითონით გაძაგრებისა და სადღეღამისო ციკლური გრაფიკის დანერგვის საკითხებს. დღის წესრიგში დაყენებული საკითხის ირგვლივ კოლექტიურმა მსჯელობამ ხელი შეუწყო სწორი გადაწყვეტილების მიღებას.

მაგრამ სწორი გადაწყვეტილების მიღება საქმის მხოლოდ კარგი დასწყისია. ახლა საჭირო იყო ამ გადაწყვეტილების განხორციელება, და პარტბიუროს ამ მთავარი ყურადღება სწორედ მიღებული გადაწყვეტილების განხორციელებისათვის ორგანიზატორული მუშაობის გაჩაღებას, შესრულების შემოწმებას მიაქცია. პარტბიუროს სხდომის დამთავრებისთანავე აგიტატორებმა დაიწყეს დადგენილების თვითეული მუშისათვის გაცნობა. მათ ცხოვრებიდან, თვით წარმოებიდან აღებული მაგალითებით განუმარტეს მეშახტეებს მექანიზაციისა და ავტომატიზაციის დანერგვის დიდი მნიშვნელობა.

განსაკუთრებული ყურადღება მიექცა ქვანახშირის მომხვეტი ტრანსპორტიორების დისტანციურ მართვაზე გადაყვანას. ამ მიზნით ქვანახშირის საბტვირთავ პუნქტებში მოეწყო ტრანსპორტიორების ელექტროენერგიით მკვებავი ქსელის ჩამრთველი და გამრთველი ღილაკები. ამ ღილაკების საშუალებით ახლა თვითეულ მეშახტეს შეუძლია მოძრაობაში მოიყვანოს ან გააჩეროს ქვანახშირის მომხვეტი ტრანსპორტიორები. ეს სიახლე უკვე განხორციელდა პირველ, მესამე და მეექვსე საექსპლოატაციო უბნებში, რამაც კარგი შედეგი გამოიღო.

მეშახტე მექანიზატორებმა დიდი მუშაობა გასწიეს სანგრევებში ხე-ტყის სამაგრი მასალის მექანიზებული ჩაზიდვის განსახორციელებლად. აქ მუშაობა ორი მიმართულებით წარიმართა. რაციონალიზატორ მეშახტეთა ერთმა ჯგუფმა ყურადღება მიაქცია ჰორიზონტალურ სამთო გამონამუშევრებში ხე-ტყის გატარების მექანიზაციას, მეორე ჯგუფმა კი იმუშავა ზედა ჰორიზონტებიდან ქვედა ჰორიზონტებზე ხე-ტყის მასალის მექანიზებული ჩაზიდვის მოსაწყობად. ორივე ჯგუფმა დროის მოკლე მონაკვეთში სწორად გადაჭრა ეს ძნელი პრობლემები.

ყველა ამ ღონისძიების განხორციელებამ ხელი შეუწყო ქვანახშირის მოპოვების ტემპის გაძლიერებას, შეამცირა მის ამოღებაზე გაწეული დანახარჯები. მიმდინარე წლის ხუთ თვეში, გასული წლის ამავე პერიოდთან შედარებით, შახტში ქვანახშირის ამოღება გაიზარდა 11,3 პროცენტით, ექსპლოატაციაზე თვითეული მუშის შრომის ნაყოფიერება გადიდდა 6,7 პროცენტით, ანუ 3 ტონით. მნიშვნელოვნად შემცირდა ტონა ქვანახშირის თვითღირებულება.

მაისის დასაწყისში მესამე საექსპლოატაციო უბანმა მკვეთრად გააუარესა მუშაობა. უბნის ხელმძღვანელობა ჯეროვან ყურადღებას არ აქცევდა სამთო მოსამზადებელ სამუშაოებს, რის გამო შემცირდა მოქმედი წმენდითი სანგრევების ხაზი. უყურადღებობის გამო ზოგიერთი სამთო გამონამუშევრის კვეთი მნიშვნელოვნად შევიწროვდა. ამან შეაფერხა საქვესართულო შტრეკებში ქვანახშირის ვაგონეტებით ზიდვა.

ყოველივე ეს შეუმჩნეველი როდი დარჩათ კომუნისტებს. კომუნისტ მეშახტეთა ერთმა ჯგუფმა პარტბიუროში წინადადება შეიტანა უბანში შექმნილი მდგომარეობის სასწრაფოდ განხილვის შესახებ. სკკპ წევრებმა ბ. მსხილაძემ, ე. დაღუნდარიძემ და შ. ლომთათიძემ პარტბიუროს მდივანს ურჩიეს მიეღოთ გადამჭრელი ღონისძიებები მზადებითი სამუშაოების ტემპის გასაძლიერებლად, განემტკიცებინათ შრომის დისციპლინა. კომუნისტთა წინადადებები ითვალისწინებდა აგრეთვე მეშახტეთა შორის საგიტაციო-მასობრივი მუშაობის გაძლიერებას.

პარტბიუროს წევრებმა გაითვალისწინეს რა კომუნისტთა ეს წინადადებები, მიიღეს სწორი დადგენილება. უბანში ფართოდ გაიშალა საოქტომბრო სოციალისტური შეჯიბრება, გამოავლინეს მოწინავეები და მოახდინეს მათი მუშაობის გამოცდილების განზოგადება. გაძლიერდა მზადებითი სამუშაოების ტემპი, განმტკიცდა შრომის დისციპლინა. ამ ღონისძიებათა განხორციელებამ კარგი შედეგები გამოიღო. უბანმა მაისის მეორე დეკადაში თავი დააღწია ჩამორჩენას და ქვეყანას გეგმის გადამეტებით რამდენიმე ასეული ტონა სათბობი მისცა.

მეშახტეთა კოლექტივი ყოველდღიურად მრავალ საკითხს აყენებს. პარტიის წევრები და უპარტიო მუშები პარტბიუროში თავიანთ აზრს გამოთქვამენ მთელ რიგ აქტუალურ საკითხებზე. ამ საკითხთა დიდი უმრავლესობა, რომელიც უშუალოდ წარმოებასთან, ადგილობრივ ცხოვრებასთან არის დაკავშირებული, სასწრაფო გადაწყვეტას მოითხოვს. ყველა ამ საკითხის პარტბიუროს სხდომაზე განხილვა, თავისთავად ცხადია, შეუძლებელია. ამიტომ პარტბიუროს მდივანი დ. გიორგიძე, გაერკვევა რა საკითხში ადმინისტრაციასთან, შახტკომთან და კომკავშირის კომიტეტთან ერთად, იღებს ოპერატიულ ღონისძიებებს მის გადასაწყვეტად. ხოლო როცა საკითხი დიდი მნიშვნელობისაა, მაშინ იგი პარტბიუროს წევრებს ეთათბირება, და ერთად იღებენ სათანადო გადაწყვეტილებას.

პარტბიუროო საჭირო ზომებს იღებს იმისათვის, რომ ყველა ღონისძიება, რაც მრეწველობისა და მშენებლობის მართვის ორგანიზაციის გაუმჯობესებისათვის არის შემუშავებული, განხორციელდეს სწრაფად, ნამდვილი ბოლშევიკური ორგანიზებულობით.

ვ. ცირეკიძე,

„კომუნისტის“ საკ. კორესპონდენტი.

მშვიდობის მსოფლიო საბჭოს სესიაზე

კოლომბო, 16 ივნისი. (საკდესის სპეც. კორ.). დღეს გაიმართა მშვიდობის მსოფლიო საბჭოს სესიის პლენარული სხდომა, რომელზეც გრძელდებოდა მშვიდობის დაცვის საერთო პრობლემების განხილვა. ორატორები ხაზგასმით აღნიშნავდნენ მთელი დედამიწის უბრალო ადამიანთა მხურვალე მისწრაფებას თავიდან აიცილონ ომის საფრთხე, დაიცვან ბავშვებისა და მომავალი თაობების ბედნიერება, იცხოვრონ მშვიდობიანად მიუხედავად რასის, ენების, რელიგიური და პოლიტიკური რწმენისა.

ორატორები მოუწოდებდნენ ყველა ქვეყნის კეთილი ნების ადამიანებს არ დაეშურონ ძალები და სახსრები ომის საფრთხის თავიდან აცილებისათვის. ისინი ხაზგასმით აღნიშნავდნენ, რომ საჭიროა ულმობლად ამხილონ ომის გამჩაღებლები, რა ნიღბითაც უნდა გამოდიოდნენ ისინი.

საერთო დისკუსიის პარალელურად გრძელდებოდა კომისიების მუშაობა სესიის გადაწყვეტილებათა და რეზოლუციათა პროექტების შესადგენად.

საღამოს 6 საათსა და 30 წუთზე სხდომის თავმჯდომარემ სენეგალის დელეგატმა ნდაო ნდენემ გამოაცხადა, რომ გამოსვლის მსურველთა სია ამოწურულია. მშვიდობის მსოფლიო საბჭოს ბიუროს წევრმა დანკენ ჯონსმა (ინგლისი) განაცხადა, რომ დისკუსიის მსვლელობაში პლენარულ სხდომებზე გამოვიდა 125 ორატორი.

უფრო გვიან საღამოს სესია განიხილავს რეზოლუციების პროექტებს.

16 ივნისის საბოლოო სხდომა

კოლომბო, 17 ივნისი. (საკდესის სპეც. კორ.). 16 ივნისს შუაღამისას დაიწყო მშვიდობის მსოფლიო საბჭოს სესიის საბოლოო სხდომა კოლომბოში. სხდომაზე გამოვიდნენ სესიის დამსწრე მეთვალყურეები — ბრაზილიელი სენატორი ველასკო, ფრანგი ლეო ამონი და სხვები. ყველა გამოსულმა მეთვალყურემ აღნიშნა, რომ ისინი სესიის მსვლელობას დიდი და შეუსუსტებელი ინტერესით ადევნებდნენ თვალყურს. მათ აგრეთვე ხაზგასმით აღნიშნეს, რომ მშვიდობისათვის ბრძოლის საქმე წარმოადგენს კეთილშობილურ საქმეს, რომლის მიზანია მთელი კაცობრიობის სარგებლობა. სხდომაზე წაიკითხეს აგრეთვე იუგოსლავიის მშრომელი ხალხის სოციალისტური კავშირის მეთვალყურის დუშან ბლაგოევიჩის წერილი, რომელშიც ხაზგასმით აღნიშნულია, რომ იუგოსლავიის ყველა პოლიტიკური და საზოგადოებრივი ორგანიზაცია ერთიანებს ღონისძიებებს, რათა წვლილი შეიტანოს საერთაშორისო დაძაბულობის შენელების საქმეში.

მკაფიო და მგრძნობიარე მოწოდებით მსოფლიოს ყველა მწერალს მიმართა ჩილელმა პოეტმა პაბლო ნერუდამ. ნერუდამ თქვა, რომ ყველა მწერალი და კულტურის მუშაკი მტკიცედ უნდა დაიცავდეს მშვიდობის, ბედნიერებისა და თავისუფლების უფლებათა დასაცავად. მან აღნიშნა, რომ ასეთი კეთილშობილური საქმით მწერლები მთელი კაცობრიობის სიყვარულსა და მადლობას მოიხვეჭენ.

ტრიბუნაზე ადის იაპონელი პროფესორი იასუი. პრეზიდიუმის დავალებით იგი კითხულობს „მშვიდობის მსოფლიო საბჭოს კოლომბოს სესიის მოწოდებას ყველა მთავრობისადმი დაუყოვნებლივ შეწყვიტონ ატომგულის გამოცდა“. დელეგატები მჭუხარე ტაშით ერთსულოვნად იწონებენ ამ მოწოდებას. ასევეთვე ენთუზიაზმით და ერთსულოვნებით იღებენ ისინი სხვა დოკუმენტებს: „დეკლარაციას ატომგულის დაზავებისა და განიარაღების შესახებ“, „რეკომენდაციებს განიარაღების კომისიისადმი“, წერილს გაერთიანებული ერების ორგანიზაციის გენერალური მდივნის ჰამარშელდისადმი, საერთაშორისო-პოლიტიკურ რეზოლუციას, რომელიც კომისიამ მიიღო „დაძაბულობის შენელებისა და მასთან დაკავშირებული პრობლემების საკითხზე“ და „მოწოდებას ერთიანი მოქმედებისაკენ ექსპერიმენტულ აფეთქებათა წინააღმდეგ“.

ამ დოკუმენტების მიღების შემდეგ სესიის დელეგატები ირჩევენ მშვიდობის მსოფლიო მოძრაობის ხელმძღვანელ ორგანოებს.

შემდეგ იაპონიის დელეგატი კოიკი საიონძი პრეზიდიუმის დავალებით კითხულობს მშვიდობის მსოფლიო საბჭოს წერილს ცეილონელი ხალხისა და მთავრობისადმი, აგრეთვე ცეილონის მშვიდობის მომხრეთა მოძრაობის მონაწილეებისადმი. ამ წერილებში გამოთქმულია გულწრფელი მადლობა ცეილონელი ხალხისა და ოფიციალური წარმომადგენლებისადმი გულთბილი და გულღია სტუმართმოყვარეობისათვის, სესიის მშვენიერი მომზადებისა და ორგანიზაციისათვის.

მთელი დარბაზი მჭუხარე ოვაციას უწყობს სრულიად ცეილონის მშვიდობის დაცვის კომიტეტის პრეზიდენტს ა. ბ. პერერას, რომელიც ტრიბუნაზე ავიდა, რათა ეპასუხნა მშვიდობის მსოფლიო საბჭოს მისალმებაზე.

დელეგატები ერთსულოვნად იწონებენ საორგანიზაციო კომიტეტის წინადადებას — მიენდოს მშვიდობის მსოფლიო საბჭოს ხელმძღვანელ ორგანოებს შეიმუშაონ და განახორციელონ დედამიწის ყველა მშვიდობისმოყვარე ძალთა ნებაყოფლობითი შენაერთანი მშვიდობის მუდმივი ფონდის შექმნის გეგმა.

დელეგატებმა დაუჭიკეცეს აგრეთვე საორგანიზაციო კომიტეტის მიერ დასახული მთელი რიგი პრაქტიკული ღონისძიებანი მშვიდობის მომხრეთა მოძრაობის შემდგომი გაფართოებისათვის, რომელსაც არა აქვს მშვიდობისათვის ბრძოლის საქმეში მონოპოლიის პრეტენზია და მზად არის ითანამშრომლოს მთელ ძალებთან, რომელნიც ილაშქრებენ გამაღებული შეიარაღებისა და ატომური ომისათვის მზადების წინააღმდეგ.

მკაფიო საბოლოო სიტყვა წარმოთქვა მშვიდობის მსოფლიო საბჭოს ვიცე-თავმჯდომარემ გო მო-ჟომ. შეაფასა რა სესიის შედეგები, მან განაცხადა, რომ შვიდი დღის საერთო ღონისძიებანი, რომელთა მიზანია ომის თავიდან აცილება, უდიდეს მნიშვნელობას წარმოადგენენ კაცობრიობის მომავლისათვის. მან აღნიშნა, რომ მშვიდობის მსოფლიო საბჭოს კოლომბოს სესიის გადაწყვეტილებანი შეესაბამებიან ეროვნის საარსებო და გადაუდებელ მოთხოვნებს. გო მო-ჟომ რწმენა გამოთქვა, რომ მშვიდობის მომხრეთა სახელოვანი ბრძოლა დაგვირგვინდება სრული გამარჯვებით, რომლის შედეგად კაცობრიობა დაიცავს თვით სიტყვა ომს.

ნაშუალამევის 2 საათსა და 20 წუთზე გო მო-ჟოს საბოლოო სიტყვის შემდეგ თავმჯდომარე სესიის დახურულად აცხადებს. დელეგატები მჭუხარე ოვაციით მიესალმებიან სესიის წარმატებით დამთავრებას.

უკვე გვიანი ღამეა, კულუარებში კი ბევრი ხალხია. აქ მსოფლიოს სხვადასხვა ქვეყნის, სხვადასხვა რელიგიური და პოლიტიკური რწმენის წარმომადგენლები ერთმანეთს ულოცავენ წარმატებას, ეთხოვებიან და პირობას იძლევიან იბრძოლონ მშვიდობის განმტკიცებისა და ომის თავიდან აცილებისათვის.

გერმანიის კომუნისტური პარტიის ყრილობაზე

ბერლინი, 16 ივნისი. (საკდესი). გაზეთმა „ნოიეს დოიჩლანდმა“ გამოაქვეყნა კომუნიკე გერმანიის კომუნისტური პარტიის ყრილობის შესახებ, აგრეთვე ყრილობის მანიფესტი „მშვიდობისა და უშიშროებისათვის, ატომური შეიარაღებისა და მილიტარიზმის წინააღმდეგ!“, რომლებიც მოთავსებულია გაზეთ „ფრაიეს ფოლკის“ უკანასკნელ ნომერში.

კომუნიკეში ნათქვამია, რომ ამ დღეებში ცენტრალური კომიტეტის მეორე პლენუმის გადაწყვეტილების შესაბამისად გაიმართა გერმანიის კომუნისტური პარტიის ყრილობა, რომელშიც მონაწილეობა მიიღო გადამწყვეტი ხმის მქონე 138 დელეგატმა, უწინარეს ყოვლისა საწარმოთა პარტიული ჯგუფებიდან და სათათბირო ხმის მქონე 20 დელეგატმა.

ცენტრალური კომიტეტის საანგარიშო მოხსენება გააკეთა გერმანიის კომუნისტური პარტიის ცენტრალური კომიტეტის პირველმა მდივანმა ამხ. მაქს რაიმანმა.

დისკუსიამ, რომელშიც მონაწილეობა მიიღო 42 კაცმა, ცხადყო გერმანიის კომუნისტური პარტიის საბრძოლო მზადყოფნა და ურყეობა, პარტიისა, რომელიც, აკრძალვის მიუხედავად, წარმატებით ეწევა ბრძოლას.

დელეგატებმა ერთსულოვნად მიიღეს გერმანიის კომუნისტური პარტიის ყრილობის თეზისები „ატომური იარაღის აკრძალვისა და განიარაღებისათვის, მშვიდობის, დემოკრატიისა და საზოგადოებრივი პროგრესის გერმანიისათვის“.

ყრილობამ გადაწყვიტა მანიფესტით მიმართოს ფედერაციული რესპუბლიკის მოსახლეობას და მისასალმებელი წერილი გაუგზავნოს გერმანიის დემოკრატიული რესპუბლიკის პრეზიდენტს ვილჰელმ პიკს, აგრეთვე მისასალმებელი წერილები გაუგზავნოს მშვიდობისათვის ყველა მებრძოლს, რომელიც დაპატიმრებულია.

ყრილობა დიდი აღფრთოვანებით მიესალმა გერმანიის ერთიანი სოციალისტური პარტიის ცენტრალური კომიტეტის დელეგაციას, რომელსაც გერმანიის ერთიანი სოციალისტური პარტიის ცენტრალური კომიტეტის პირველი მდივანი ამხ. ვ. ულბრიხტი მეთაურობს.

ყრილობას მოესალმნენ საბჭოთა კავშირის კომუნისტური პარტიის ცენტრალური კომიტეტის, ჩინეთის, საფრანგეთის, იტალიის, ავსტრიის, დიდი ბრიტანეთის, ბულგარეთის, ჩეხოსლოვაკიის კომუნისტური პარტიების, უნგრეთის სოციალისტური მუშათა პარტიის, პოლონეთის გაერთიანებული მუშათა პარტიის, რუმინეთის მუშათა პარტიის, ესპანეთის, საბერძნეთის, ნიდერლანდის, დანიის, ბელგიის, ლუქსემბურგის კომუნისტური პარტიებისა და შვეიცარიის შრომის პარტიის წარმომადგენლები.

დახურულ სხდომაზე ყრილობამ აირჩია გერმანიის კომუნისტური პარტიის ცენტრალური კომიტეტი.

ყრილობის მანიფესტში ხაზგასმით არის აღნიშნული, რომ ადენაუერის მთავრობამ გერმანიის კომუნისტური პარტია აკრძალა იმისათვის, რომ კომუნისტები აფრთხილებდნენ ატომური შეიარაღების საშინელი შედეგებისაგან და მოუწოდებდნენ მოსახლეობას წინააღმდეგობა გაეწია დამღუპველი პოლიტიკისათვის — „ომის ზღვარზე“.

გერმანიის კომუნისტური პარტიის ყრილობა მოითხოვს გაიტანონ ატომური იარაღი გერმანიის ტერიტორიიდან, არ იქნას დაშვებული ბუნდესვეერის აღჭურვა ატომური იარაღით, გაუქმდეს სამხედრო ბეგარა და გამოვიდეს დასავლეთი გერმანია ნატოდან, დაუყოვნებლივ შეწყდეს ატომური იარაღის ყველა გამოცდა და აიკრძალოს მასობრივი მოსპობის საშუალებანი.

ატომური ომისა და მილიტარიზმის წინააღმდეგ დიად სახალხო მოძრაობაში გაერთიანებულ მშრომელებსა და ყველა ადამიანს, ნათქვამია მანიფესტში, რომლებსაც სურთ მშვიდობა, შესწევთ ძალა იმისათვის, რომ გატეხონ კაპიტალისტ და მილიტარისტ მბრძანებელთა წინააღმდეგობა. ამით განხორციელდება მობრუნება ფედერაციული რესპუბლიკის პოლიტიკაში, შენარჩუნებულ იქნება მშვიდობა, უზრუნველყოფილ იქნება თავისუფლება და პროგრესი, გაიხსნება გზა გერმანიის გაერთიანებისათვის დემოკრატიისა და პროგრესის სახელმწიფოდ.

ყველგან, სადაც წარმოებს ბრძოლა ამ მიზნებისათვის, კომუნისტები პირველ რიგებში არიან.

შემდეგ მანიფესტში ხაზგასმით არის აღნიშნული, რომ ბრძოლა გერმანიის კომუნისტური პარტიის აკრძალვის წინააღმდეგ ყველა გერმანელის საქმეა, რომლებსაც სურთ კომუნისტებთან ერთად დაიცვან ერი ატომური ნგრევისა და იმპერიალისტური სამხედრო ავანტიურებისაგან. გერმანიის კომუნისტური პარტიის აკრძალვის გაუქმება განუყოფელია მუშათა კლასის, თავისუფლებისა და ყველა მშრომელის დემოკრატიული უფლებებისათვის ბრძოლისაგან. გერმანიის კომუნისტური პარტიის ლეგალობის აღდგენა იმის პირობაა, რომ განხორციელდეს ყველა პატიოსანი გერმანელის ეროვნული მოთხოვნა გერმანიის გაერთიანების შესახებ.

ვილჰელმ პიკის მიმართვა გერმანიის დემოკრატიული რესპუბლიკის მოსახლეობისადმი

ბერლინი, 17 ივნისი. (საკდესი). როგორც ადნინ საააგენტო გადმოგვცემს, ადგილობრივ სახალხო წარმომადგენლობათა მომავალ არჩევნებთან დაკავშირებით პრეზიდენტმა ვილჰელმ პიკმა წერილით მიმართა გერმანიის დემოკრატიული რესპუბლიკის მოსახლეობას.

ეხება რა გერმანიის უკანასკნელ ათეული წლების ისტორიას, პრეზიდენტი ხაზგასმით აღნიშნავს, რომ ტანჯვა, რაც გერმანელმა ხალხმა განიცადა უკანასკნელი ნახევარი საუკუნის მანძილზე, გამოწვეულია იმით, რომ 1945 წლამდე მთელ გერმანიაში გადამწყვეტი პოზიციები ეკონომიკაში, აგრეთვე სახელმწიფო აპარატში ეკუთვნოდათ მსხვილ კაპიტალისტებსა და იუნკრებს.

ჩვენს დღეებში, განაგრძობს პრეზიდენტი, დიდი შეშფოთებით ვხედავთ, როგორ აღადგინეს სამშობლოს დასავლეთ ნაწილში ამ მონოპოლისტთა, იუნკერთა და მილიტარისტთა ხელისუფლება, და ატომური შეიარაღების პოლიტიკა, რომელსაც ადენაუერი ახორციელებს, როგორ ემუქრება ევროპისა და მთელი მსოფლიოს მშვიდობას და ამით ხელს უწყობს გერმანიის გათიშვას.

ვგრძნობთ რა პასუხისმგებლობას ჩვენი ხალხის წინაშე გერმანიის დემოკრატიულ რესპუბლიკაში, ჩვენ დავადექით სხვა, უკეთეს და ერთადერთ სწორ გზას. ჩვენს სახელმწიფოში ძალაუფლება ეკუთვნის მუშათა კლასს, რომელსაც არა აქვს არავითარი სხვა ინტერესი, გარდა გულმოდგინე შრომისა და მედგარი ბრძოლისა, რათა მშვიდობა და კეთილდღეობა მოუპოვოს მთელ გერმანელ ხალხს. ამ მიზნისათვის მუშათა კლასი, მოყმედეს მშრომელ გლეხობასთან და მოსახლეობის სხვა მშრომელ ფენებთან მეგობრული კავშირით.

მუშათა და გლეხთა ხელისუფლება, ხაზგასმით აღნიშნავს ვილჰელმ პიკი, ქმნის შესაძლებლობას იმისათვის, რომ გერმანიის მიწაწყალზე განხორციელდეს იდეალები, რომლებისთვისაც მრავალი ათეული წლის განმავლობაში იბრძოდნენ და იტანჯებოდნენ საუკეთესო ადამიანები.

შემდეგ წერილში აღნიშნულია, რომ საჭიროა გაგრძელდეს დემოკრატიული ძალების მჭიდრო თანამშრომლობა ეროვნული ფრონტის ფარგლებში დიადი მიზნის მისაღწევად — სოციალიზმის მშენებლობისათვის და გერმანიის დემოკრატიული გაერთიანებისათვის საბრძოლველად.

დასასრულ ვილჰელმ პიკი მოსახლეობას მოუწოდებს 23 ივნისის არჩევნებში ხმა მისცეს დემოკრატიული გერმანიის ეროვნული ფრონტის კანდიდატებს.

ახალი საცურავი აუზი

თელავი. (საკ. კორ.). ამ დღეებში აქ საზეიმოდ გაიხსნა საცურავი აუზი. მიტინგს, რომელიც აუზის გახსნას მიეძღვნა, ორი ათასზე მეტი კაცი დაესწრო, მათ შორის იყვნენ სტუმრები მახლობელი რაიონებიდან და თბილისიდან.

სხვადასხვა ... ველოს „დინამოს“ რეგიონალური კომიტეტის თავმჯდომარე ... ბილიძე.

ბიბლიოთეკა

სურათზე: საცურავი აუზის საზეიმო გახსნა.

ფოტო მ. თელიაშვილისა.

მოსწავლეთა IX სპარტაკიადა

თბილისის სასპორტო ბაზებზე, ბათუმსა და სოხუმში გრძელდება საქართველოს მოსწავლეთა IX ტრადიციული სპარტაკიადა. მძლეოსნობაში კარგი მაჩვენებლები აქვთ თბილისელ სპორტსმენებს. ფეხბურთელთა ასპარეზობა მიმდინარეობს ორ ქვეჯგუფში. სტალინირის გუნდმა მოუგო აფხაზეთის გუნდს ანგარიშით 3:0. ფრედ (3:3, 1:1) დაამთავრეს შეხვედრები თბილისის პირველმა და მეორე, აგრეთვე აჭარა-ცხაკაიას გუნდებმა. ქვეჯგუფებში გამარჯვებულები გაითამაშებენ ფინალს 22 ივნისიდან. შეხვედრები მიმდინარეობს აგრეთვე ტანვარჯიშში, ჩოგბურთში, კალათბურთში და სპორტის სხვა სახეობაში.

სსრ კავშირის პირველობაზე

„ა“ კლასი

მინსკი. 17 ივნისი. აქ გაიმართა სსრ კავშირის XIX ჩემპიონატის პირველი წრის უკანასკნელისწინა მატჩი ფეხბურთში „ა“ კლასის გუნდებს შორის. თამაშობდნენ სტალინის „მახტაღორისა“ და მინსკის „სპარტაკის“ გუნდები. შეხვედრა დამთავრდა ფრედ 0:0.

„ბ“ კლასის გუნდების ასპარეზობა

ჩვენი ქვეყნის 61 ქალაქის სტადიონებზე გრძელდება „ბ“ კლასის ფეხბურთელთა 64 კოლექტივის ასპარეზობა. გუნდები ერთმანეთს პირველობას ეცილებიან ოთხ ზონაში.

პირველ ზონაში კარგი სპორტული მაჩვენებლები აქვთ ლენინგრადის „ავანგარდს“, კრასნოდარის „ნეფტიანიკს“ და ხარკოვის „ავანგარდს“; მეორე ზონაში — სტანისლავის „სპარტაკს“, ლვოვის ოსკ-ს, დნეპროპეტროვსკის „მეტალურგს“ და ვილნიუსის „სპარტაკს“; მესამე ზონაში — ერევნის „სპარტაკს“, ქ. მოლოტოვის გუნდს, თბილისის ოსკ-ს, ქუთაისის „ლოკომოტივს“, თბილისის გუნდმა მორიგი მატჩი მოიგო ალმა-ატის „კაირატთან“ 4:1. მეოთხე ზონაში, სადაც პირველობისათვის ბრძოლა ახლახან დაიწყო, წინ არის ტომსკის „ბურევესტნიკი“.

შერჩევითი მატჩები მსოფლიოს პირველობაზე

უნგრეთის ფეხბურთელთა ნაკრებმა კოლექტივმა მსოფლიოს პირველობაზე თავისი პირველი შერჩევითი მატჩი გამართა ოსლოში ნორვეგიის გუნდთან. გაიმარჯვეს ნორვეგიელებმა ანგარიშით 2:1. უნგრელები მორიგ შეხვედრას გამართავენ 23 ივნისს ბულგარეთის ფეხბურთელებთან. ამავე დღეს სსრ კავშირის ნაკრები გუნდი მსოფლიოს პირველობაზე მოსკოვში შეხვდება პოლონელ ფეხბურთელებს.

მძარცველები შეიპყრეს

14 მაისს თიანეთისაკენ მიმავალ ავტობუსს გზა გადაუჭრეს ნიღაბფარგებულმა შეიარაღებულმა მძარცველებმა. მათ გაძარცვეს მგზავრები: წაიღეს ფული, ტანსაცმელი, საათები და სხვადასხვა ნივთები. ძარცვის დროს ბოროტმოქმედებმა მოკლეს ორი და დაჭრეს 7 მგზავრი.

საქართველოს სსრ შინაგან საქმეთა სამინისტროს მილიციის სამმართველოს მუშაკების მიერ სასწრაფოდ მიღებული ზომების შედეგად შეპყრობილ იქნა ბოროტმოქმედთა ჯგუფი. ამ ჯგუფში შედიოდნენ ბანდიტები, წინათ ძარცვისა და ქურდობისათვის პასუხისგებაში ნამყოფი ვ. გიგაური, გ. გიგაური, ი. ყორიული, შ. ჭინჭარაული და მ. ჭინჭარაული.

შეპყრობილი ორიან აგრეთვე მათი ხელშემწყობი პირები.

ბოროტმოქმედებს დაპატიმრებისას აღმოჩნდათ სასროლი იარაღი და ნაძარცვი ქონება.

მძარცველთა შეპყრობაში მამაცობა და ინიციატივა გამოიჩინეს მილიციის მუშაკებმა ვ. თალაკვაძემ, ლ. გალუსტოვმა, ო. კიკნაძემ, დ. ონანაშვილმა და ლ. ხახვიაშვილმა.

ბანდიტ-მკვლელების საქმის ძიება დამთავრებულია. ამ დღეებში მათს საქმეს საჩვენებელი პროცესით გაარჩევს უმაღლესი სასამართლოს გამსელელი სესია.

შ. ჯანუაშვილი.

რედაქტორი გ. ფირცხალავა.

მონღოლეთის სახალხო რესპუბლიკის დიდი სახალხო ხურალის არჩევნები

ულან-ბატორი, 17 ივნისი. (საკდესი). როგორც ვიუწყებოდთ, 16 ივნისს მონღოლეთის სახალხო რესპუბლიკაში გაიმართა დიდი სახალხო ხურალის — რესპუბლიკის სახელმწიფო ხელისუფლების უმაღლესი ორგანოს არჩევნები. არჩევნებმა ჩაიარა მოსახლეობის ყველა ფენის მაღალი პოლიტიკური აქტივობის ვითარებაში.

როგორც ცენტრალურ საარჩევნო კომისიაში საკდესის კორესპონდენტს აცნობეს, არჩევნებში მონაწილეობა მიიღო 509.494 კაცმა, ანუ ყველა ამომრჩევლის 99,99 პროცენტმა. დიდი სახალხო ხურალის დეპუტატობის კანდიდატებს, რომლებიც დაასახელა მონღოლეთის სახალხო-რევოლუციური პარტიის წევრთა და უპარტიოთა ბლოკმა, ხმა მისცა არჩევნების მონაწილე ყველა ამომრჩევლის 99,97 პროცენტმა.

არჩევნების საბოლოო შედეგები და დიდი სახალხო ხურალის დეპუტატთა სია გამოქვეყნდება 21 ივნისს.

ღიბანის პრესა ამერიკის შეერთებული შტატების ცდების შესახებ გაამწვავონ საბჭოთა კავშირ-ღიბანის ურთიერთობა

ბეირუთი, 17 ივნისი. (საკდესი). გაზეთი „ალ-აჰბარი“ მოწინავე სტატიაში, რომელიც მიეძღვნა საბჭოთა კავშირ-ლიბანის ურთიერთობას, აღნიშნავს, რომ საბჭოთა მთავრობის განცხადება საბჭოთა კავშირ-ლიბანის ურთიერთობის შესახებ გამოაქვეყნა ლიბანისა და არაბთა სხვა ქვეყნების გაზეთების უმრავლესობამ. გაზეთი წერს, რომ ეს განცხადება მეტად საჭირო იყო, რადგან საბჭოთა კავშირთან ლიბანის თანამშრომლობის მოწინააღმდეგეებმა უცხოეთის სააგენტოებისა და პრესის საშუალებით მთელ მსოფლიოში გაავრცელეს ხმები ლიბანის საქმეებში საბჭოთა კავშირის ეგრეთწოდებული „ჩარევის“ შესახებ. ახლა უკვე ცხადია, წერს გაზეთი, რომ ამერიკის შეერთებული შტატების გარკვეული წრეების მითითებით მომზადებული იყო შეთქმულება, რომელიც მიზნად ისახავდა გამოეწვია დიპლომატიური კრიზისი, რასაც უნდა გაეუარესებინა ურთიერთობა ლიბანსა და სსრ კავშირს შორის.

გაზეთი ხაზგასმით აღნიშნავს, რომ საბჭოთა კავშირმა ერთხელ კიდევ დაამტკიცა, რომ მისი საგარეო პოლიტიკის პრინციპები დამყარებულია სხვა ქვეყნების საშინაო საქმეებში ჩაურევლობაზე.

ლიბანელი ხალხის მასები, წერს დასასრულ „ალ-აჰბარი“, მიუხედავად მათი პოლიტიკური და რელიგიური შეხედულებებისა, ზრუნავენ იმისათვის, რომ შეინარჩუნონ მეგობრული ურთიერთობა საბჭოთა კავშირთან და გმობენ დასავლეთის იმპერიალისტთა ყველა ცდას, რომელთა მიზანია ლიბანსა და საბჭოთა კავშირს შორის ურთიერთობის გაუარესება.

გაზეთი „ბეირუთ ალ-მასაა“ წერს: ჩვენ არ ვიცით ლიბანის საშინაო საქმეებში საბჭოთა კავშირის ჩარევის არც ერთი ფაქტი.

ამერიკის შეერთებული შტატების სახელმწიფო დეპარტამენტის განცხადება

ვაშინგტონი, 17 ივნისი. (საკდესი). ამერიკის შეერთებული შტატების სახელმწიფო დეპარტამენტის წარმომადგენელმა უოლტმა პრესკონფერენციაზე განაცხადა, რომ, „როგორც იგი ფიქრობს“, საბჭოთა კავშირის უკანასკნელ წინადადებებს განიარაღების შესახებ სწავლობენ ეიზენჰაუერი, დალესი და მთავრობის სხვა წევრები. ადგილობრივ წრეებში ამასთან დაკავშირებით განაცხადეს, რომ ამერიკის შეერთებული შტატების მთავრობამ შექმნა სპეციალისტთა მუშა ჯგუფი საბჭოთა კავშირის წინადადებათა შესასწავლად.

ამავე დროს უოლტი მოერიდა პასუხს კითხვებზე, თუ როგორია ამერიკის შეერთებული შტატების მთავრობის რეაქცია სსრ კავშირის ამ წინადადებებზე და როდის აპირებენ ამერიკის შეერთებული შტატები თავიანთი წინადადებანი განიარაღების შესახებ შეიტანონ გაერთიანებული ერების ორგანიზაციის განიარაღების კომისიის ქვეკომიტეტში.

27 ხომალდი საბჭოთა კავშირისათვის

ზრიუსელი, 17 ივნისი. (საკდესი). ქალაქ ტამიზის ვერფში წყალში ჩაუშვეს 9.200 ტონა წყალწყვის სატვირთო თბომავალი „იკანე ბოსკვინა“, რომელიც საბჭოთა კავშირისათვის აგო ბელგიის გემთმშენებელმა ფირმამ „ბოელმა“. ეს ოცდამეშვიდე ხომალდია, რომელიც ფირმა „ბოელმა“ აგო საბჭოთა კავშირის დაკვეთით. უახლოეს დღეებში საბჭოთა ალმიმართება ხომალდ „ვასილ კაჩალოვზე“, რომელიც წავა საბჭოთა კავშირში ბელგიური საქონლის ტვირთით.

დღეს

თბილისის თეატრებში

რუსთაველის სახელობის — გლახის ნამბობა, **მარჯანიშვილის სახელობის**— ფსკერზე, **გრიბოედოვის სახელობის** — დაგვიანებული სიყვარული, **ფილარმონია** — საესტრადო მიმოხილვა (საზაფხულო თეატრი, 9 ს.).

კინოთეატრებში

რუსთაველის სახელობის, **ოქტომბერი** (საზამთრო), **ფილარმონიის ბაღი,** **ისანი** (საზამთრო), **პლეხანოვისა** და **ვოროშილოვის სახელობის კლუბები** — მაშინ პარიზში, **ამირანი** (საზამთრო), **ძერჟინსკის სახელობის საზაფხულო კლუბი** — ალეა მურომეცი, **ამირანი** (საზაფხულო) — ჟულიეტა, **ისანი** (საზაფხულო) — ძმობიანი ქალიშვილი, **სპარტაკი,** **თბილისი,** **გორკის სახელობის კულტურის სახლი,** **ორჯონიკიძის სახელობის პარკი** — ჰროცესი სამ მილიონზე, **კომკავშირელი,** **საქართველო** (წითელი დარბაზი) — მუსიკა მარსიდან, **26 კომისრის სახელობის** (საზამთრო), **ძერჟინსკის სახელობის კლუბი** — შემთხვევა კუნძულ საიპანზე, **26 კომისრის სახელობის** (საზაფხულო), **კოლმეურნე** — ცხოვრების საგზური, **საქართველო** (მწვანე დარბაზი)— კოტოვსკი, **კოლხიდა** (საზამთრო), **ოფიცერთა სახლი** — ნაცნობობა, **დიდუბე** (საზამთრო) — პოლესიური ლეგენდა, **უაზბეგი** — ანა კისერზე, **კიროვის სახელობის პარკი** — საზღვარგარეთული ფილმი, **სარეწაო კოოპერაციის ცენტრალური კულტურის სახლი** — ეკატერინე ვორონინა, **ვაკის პარკი** — გიორგი საააკაძე (I სერია), **კოლხიდა** (საზაფხულო)— ბე ვიტყვი სიმართლეს, **დიდუბე** (საზაფხულო) — ბრძოლა ველზე, **კომუნარების ბაღი** — ვინ არის დამნაშავე.

მოქალაქე **ნუნუ პანტელეიმონის ასულმა გოცერიძემ,** მცხოვრებმა კოდორის ქ. № 8, აღძრა საქმე ჩაილურის ქ. № 18 მცხოვრებ მოქალაქე **გივი კონსტანტინეს-ძე ჩიგოგასთან** განქორწინების შესახებ. საქმეს განიხილავს თბილისის ორჯონიკიძის რაიონის სახალხო სასამართლო.

თბილისის სახელმწიფო სამედიცინო ინსტიტუტი აცხადებს ასპირანტურაში მიღებას 1957/58 სასწავლო წლისათვის შემდეგ სპეციალობებზე: ფიზიოლოგია —1 ადგილი, თერაპია —2 ადგილი, ქირურგია —1 ადგილი, ჰისტოლოგია —1 ადგილი.

ასპირანტურაში მიიღებიან უმაღლესი განათლების მქონე პირები არაუმეტეს 40 წლის ასაკისა.

საკონკურსო მისაღებ გამოცდებზე დაიშვებიან ის პირები, რომლებსაც აქვთ სპეციალობაში მუშაობის სტაჟი არანაკლებ სამი წლისა.

ასპირანტურაში ჩარიცხვის მსურველებმა განცხადება უნდა შეიტანონ დირექტორის სახელზე შემდეგი საბუთების თანდართვით: კადრების აღრიცხვის პირადი ფურცელი, უმაღლესი სასწავლებლის დამთავრების დიპლომის ნოტარიული პირი, საქმიანი დანიშნულებით მუშაობის ადგილიდან, ცნობა ჯანმრთელობის შესახებ, მეცნიერული შრომები, მათი სია, მეცნიერული შრომა ან რეფერატი სპეციალურ საგანში და ორი ფოტოსურათი.

განცხადებები მიიღება 10 სექტემბრამდე.

გამოცდები იწარმოებს 15 სექტემბრიდან: 1. მარქსიზმ-ლენინიზმის საფუძვლებში, 2. სპეციალურ დისციპლინებში, 3. რუსულ ენაში და ერთ-ერთ უცხო ენაში.

საბუთები მიიღება სამედიცინო ინსტიტუტის კადრების განყოფილებაში — მელიქიშვილის ქ. № 10.

დისერტაციის დაცვა

თბილისის სტალინის სახელობის სახელმწიფო უნივერსიტეტი

1957 წ. 29 ივნისს დღის 1 საათზე ქიმიის აუდიტორიაში (უნივერსიტეტის ქ. № 3) ქიმიურ მეცნიერებათა კანდიდატის სამეცნიერო ხარისხის მოსაპოვებლად **ბაგრატ ევგენის-ძე ბეროძე** დაიცავს დისერტაციას თემაზე: **„წყალტუბოს მინერალური წყლების რადიოლოგიური დახასიათება და რადონით მათი გამდიდრების პირობები“.**

1957 წ. 2 ივლისს დღის 1 საათზე ქიმიის აუდიტორიაში ქიმიურ მეცნიერებათა კანდიდატის სამეცნიერო ხარისხის მოსაპოვებლად **გიორგი ერმალოს-ძე უაქეიშვილი** დაიცავს დისერტაციას თემაზე: **„დიდი ლილოს ნავთობის გადამდენი ქარხნის ნარჩენების ღრმა გადამუშავება და მიღებული პროდუქტების ფიზიკურ-ქიმიური გამოკვლევა“.**

დისერტაციების გაცნობა შეიძლება უნივერსიტეტის ბიბლიოთეკაში.

მე-14 პოლიკლინიკისა და ქალაქის ონკოლოგიური დისპანსერის თანამშრომლები იუწყებიან

ივანე ზაქარიას-ძე დარეჯანაშვილის

გარდაცვალებას.

შვილები გრიშა, ვერა ჯუღელები იუწყებიან

ელენე ოქროპირის ასულ ბერაია-ჯუღელის

გარდაცვალებას. პანაშვიდი 19-VI, 8 ს. გამოსვენება 20-VI, 5 ს. ფალიაშვილის ქ. № 63.

მეუღლე ქეთო ჭეიშვილი, შვილები გენრიხ, გურამ და გურამ, დები ნინო, ემელიანა, პატარა, რძლები მაშურა, ქენია ოჯახებით იუწყებიან

დიმიტრი ლავრენტის-ძე გრიგოლიას

გარდაცვალებას. პანაშვიდი 19-VI, 8 ს. გამოსვენება 20-VI, 6 ს. ნიაღვრის შესახვევი № 2.

შვილები ბონდო, ეფროსინე, რძლები ტანია, მარინა, სიძეები კ. ჩაჩავა, შ. ფირცხალავა, მ. ჩაბრავა, ო. შამათავა; გიორგი, ნათელა, ეთერ მამინოშვილები ოჯახებით იუწყებიან

ნატალია სოფრომის ასულ სიმონია-მამინოშვილის

გარდაცვალებას. პანაშვიდი 20, 21-VI, 8 ს. გამოსვენება 22-VI, 4 ს. პრესის ქ. № 20.

მოქალაქე **გოდერძი გიორგის-ძე ზურაბაშვილმა,** მცხოვრებმა კლარა ცეტკინის ქ. № 126, აღძრა საქმე ანტონოვის ქ. № 9 მცხოვრებ მოქალაქე **ივეტა კონსტანტინეს ასულ ნა