

ირაკლი ციციშვილი

ქართული  
ხელოვნების ისტორია

ისტორიისა და კულტურის ძეგლთა დაცვის საზოგადოების გამომცემლობა  
თბილისი 1995 წ.

წინამდებარე წიგნი წარმოადგენს საქართველოს ტექნიკური უნივერსიტეტის არქიტექტურის ინსტიტუტში წაკითხული სალექციო კურსის შემოკლებულ გადმოცემას. სამწუხაროდ შექმნილი მიზეზების გამო წიგნის სათანადო დონეზე გამოცემა ვერ მოხერხდა. ამჟამად მოგვიხდა როგორც ტექსტის, ასევე საილუსტრაციო მასალის (მთლიანად ამოვარდა ფერადი ილუსტრაციები) შექმნილება. მიუხედავად ამისა წარმოდგენილი სახითაც იგი დახმარებას გაუწევს სტუდენტებს და ყველას ვისაც აინტერესებს ქართველი ხალხის კულტურული შემკვიდრება.

ავტორი უღრმეს მადლობას უხდის საერთაშორისო კომპანია „ესებს“, რომლის თაოსნობით შესაძლებელი გახდა წიგნის გამოცემა. აგრეთვე მადლობას მოვასხენებთ ბეჭდვითი სიტყვის კომპინატის დირექტორს ბატონ ირაკლი ანჯაფარიძეს გაგებისა და გულისხმიერებისათვის.

## შესავალი

რესპუბლიკა საქართველო მდებარეობს კავკასიონის ქედის სამხრეთის კალთებზე. იგი ჩრდილოეთიდან ესაზღვრება რუსეთს (კრასნოდარისა და სტავროპოლის მხარეები, ყაბარდო-ბალკარეთი, ჩრდილო-ოსეთი, ჩეჩნეთი, ინგუშეთი, დაღესტანი). სამხრეთ-აღმოსავლეთით იმყოფება აზერბაიჯანის რესპუბლიკა, სამხრეთით სომხეთის რესპუბლიკა და თურქეთი, ხოლო დასავლეთიდან მას აკრავს შავი ზღვა. დიდი კავკასიონის ფრიალო განშტოებები თანდათანობით დაბლდება და გადადის მთისწინეთის ბორცვებში და მთიანეთში, რომლებიც ორი მხრიდან ველუბიან ველებსა და დაბლობებს შავი ზღვიდან ვიდრე ალაზნის ველამდე.

საქართველოსათვის დამახასიათებელია თბილი, ზომიერი ჰავა, მაგრამ ქვეყნის რთული რელიეფი და სიმაღლეთა დიდი გარდაცვა ქმნიან კლიმატური პირობების არაჩვეულებრივ მრავალფეროვნებას. საქართველოს შედარებით მცირე ტერიტორიაზე შეიმჩნევა კლიმატისა და ლანდშაფტის მკვეთრი კონტრასტები. შავი ზღვისპირეთის ტენიანი სუბტროპიკებიდან მთიანეთის ალპურ მდელოებამდე და მარადი თოვლით დაფარულ მთებამდე. ბუნებრივი პირობების მხრივ ძალიან განსხვავდებიან მაღალმთიანი სვანეთი, რაჭა, ხევსურეთი, თუშეთი, ზღვის პირას მდებარე აფხაზეთი, აჭარა, გურია, ქართლისა და კახეთის მშრალი უბნები. მესხეთ-ჭავჭავთო თავისი კონტინენტური ჰავით.

ბუნებრივი პირობების მრავალფეროვნებამ განსაზღვრა მრავალდარგოვანი სოფლის მეურნეობის განვითარებაც. საქართველო ძველთაგანვე მიწათმოქმედების ქვეყანაა, ველებზე ხორბლისა და სიმინდის ნათესებით, ხილის ბაღებით და ვენახებით.

მდიდარია საქართველო სამშენებლო მასალებითაც. ტყეებში გვაქვს ხის ისეთი ჯიშები, როგორცაა მუხა, კაკალი, წაბლი, რცხილა, წიფელი, ფიჭვი. არის კერამიკულ ნაკეთობათა, აგურისა და კრამიტის დასამზადებლად ვარგისი თიხა. მოიპოვება განსხვავებული ფერის, ნახატის და მექანიკური თვისებების ქვები: გრანიტი, ბაზალტი, მარმარილო, ტუფები, ქვიშაქვები და კირქვები. ამან გარკვეულწილად განსაზღვრა ქართული ხუროთმოძღვრების მრავალფეროვნება და სიმდიდრე.

ვინაიდან საქართველო მდებარეობს აღმოსავლეთისა და დასავლეთის სამყაროთა გზაჯვარედინზე, მას ჰქონდა მკიდრო ურთიერთობა წინა აზიისა და ხმელთაშუა ზღვის აუზის ქვეყნებთან, შემდეგ ელინიზმთან და რომთან. მოგვიანებით ირანთან და თურქეთთან, ბოლოს ევროპასა და რუსეთთან. ბუნებრივია იქმნებოდა განსხვავებულ კულტურათა სინთეზის პირობები, მაგრამ უცხოურ ფორმებსა და მხატვრულ გემოვნებას ქართული კულტურა და პირველყოვლისა არქიტექტურა, განურჩევლად კი არ ითვისებდა, არამედ აღიქვამდა მხოლოდ იმ მცირეოდენს

რაც პასუხობდა მის საკუთარ განწყობას და მხატვრულ ამოცანებს, ან სულაც არ ითვისებდა არაფერს (მაგალითად არაბებისა და მონღოლების დაპყრობათა პერიოდში).

საქართველოს ტერიტორიაზე მსხვილ ტომობრივ გაერთიანებათა არსებობამ განსაზღვრა რიგ ქართველურ ხალხების შექმნა და შემდეგ მათი გაერთიანება ერთიან საქართველოს სამეფოდ. მართალია შემორჩა ცალკეული ეთნოგრაფიული ჯგუფები, რომელთაც შემოინახეს წეს-ჩვეულებანი, ადგილობრივი ენა ან დიალექტები, მაგრამ შეგნებაში ჩამოყალიბდა საერთო ქართული კულტურა, ხოლო ქართული ენა ხდება კომუნიკაციების, ღვთისმსახურობის, ლიტერატურისა და ხელოვნების ენად სახელმწიფოს მთელ

ტერიტორიაზე, ამაში მდგომარეობს ქართული ხელოვნების თავისებურება, მრავალფეროვნება და სიმდიდრე - ადგილობრივი სკოლები და თავისებურებანი განვითარების საერთო ხაზის გათვალისწინებით.

ღირსშესანიშნავი არქიტექტურული ძეგლები, ეკლესიების ბრწყინვალე ფრესკები, შთაგონებული პოეზია, მრავალხმიანი ხალხური სიმღერები და მოხდენილი ცეკვები მეტყველებენ იმაზე, რომ ქართველ ხალხს მუდამ ახასიათებდა ბუნების, რელიეფის, ლანდშაფტის დახვეწილი გრძნობა, მოხდენილობა, სისადავე და მეტყველება. ამიტომაც ყოველთვის ქართული ხელოვნებისთვისაც ჩვეული იყო ეს სისადავე, ხალისიანობა და ზეიმურობა.



ქვის ხანა

არქეოლოგიური გამოკვლევების შედეგად დადგენილია საქართველოს ტერიტორიაზე პირველყოფილი ადამიანის დასახლება უკვე უძველეს პერიოდებიდან. ბევრჯან - სოფელ იაშხვასთან, სოფელ რუხთან, კაცხეში აღმოჩენილია ადამიანის სადგომები ძველი ქვის ხანის - პალეოლითის (ძვ.წ. 800 ათასი წელი) პრიმიტიული იარაღებით. მაგრამ უკანასკნელი დროის აღმოჩენებმა (დმანისის გათხრები) გვიჩვენებს, რომ საქართველოს ტერიტორიაზე ადამიანის ცხოვრება I მილიონ 700 ათასი წლის წინათ დაწყებულა.

თანდათანობით, იარაღის გაუმჯობესებამ ხელი შეუწყო შეგროვებითი მეურნეობის, ნადირობის და თევზჭერის განვითარებას. ამასთანავე, დაწყებულმა გამყინვარებამ აიძულა ადამიანი, თავი შეეფარებინა მღვიმეო-სათვის, ტყეში მოწყობილ ფარდულებისათვის და სხვ. უამრავი ქვის ხანის იარაღი აღმოჩენილი დევის ხვრელში, საკაჟიაში, საგვარჯილეს და სხვა გამოქვაბულებში. მღვიმეებში აღრიცხულია უძველესი გამოსახულებანი კლდეზე, ხოლო მდინარე ჭრუჭულას ხეობაში მდებარე ერთ გამოქვაბულში აღმოჩენილი ძვლები დაფარულია გარკვეულ რიტმს დაქვემდებარებული ნაჭდევებით. დაბა წალკის მახლობლად, მდინარე პატარა ხრამის ხეობაში მდებარე მღვიმეში აღმოჩენილია პეტროგლიფები - ცხოველთა და მონადირე-გამოსახულებანი - სულ ასამდე ნახატი როგორც ჩანს, ამ პერიოდში იწყება ადამიანის მაგიურ აზროვნებასთან დაკავშირებული ხელოვნების ჩასახვა. ამგვარად ადამიანი უკვე ხატავს და

ძერწავს. მართალია, ამას იგი მაგიურ მნიშვნელობას ანიჭებს, მაგრამ აკმაყოფილებს სილამაზის მოთხოვნილებასაც. დადგენილია ქვის ხანის მომდევნო სტადიების (ზედა პალეოლითი, მეზოლითი) კულტურის ადგილობრივი საფუძვლები და განვითარების უწყვეტი პროცესი. ამასთანავე კავკასიის პალეოლითის ძვლები გარკვეულ სიახლოვეს იჩენენ მახლობელი აღმოსავლეთის - სირია, პალესტინა, ერაყი გვიანპალეოლითურ ძვლებთან.

ცხადია, რომ არქიტექტურის აღმოცენებას ვერ დავეუკავშირებთ პირველყოფილი ადამიანის მიერ მღვიმეების დასხვა ბუნებრივ თავშესაფართა გამოყენებას, არამედ მხოლოდ მის შეგნებულ მოღვაწეობას და პირველ ნაგებობებს, შექმნილს შრომის იარაღების შემწეობით. მხოლოდ ხელოვნურ ნაგებობებში ხდება ადამიანის მიერ მასალების თვისებების გაგება და შენობის ცალკეული ნაწილების კონსტრუქციული არსი.

ნეოლითის ხანაში (ძვ.წ. X-VI ათასწლეულები) მოხდა ქვის იარაღების ტექნიკის შემდგომი განვითარება. ადამიანმა აწავალა ქვის გაპრიალება, ხეხვა და გახვრეტა. მან დაიწყო საკვები მცენარეების გაშენება, ცხოველთა მოშინაურობა, ე.ი. საფუძველი ჩაეყარა მარტივ მიწათმოქმედებასა და მეცხოველეობას. ადამიანმა დაიწყო მეთუნეობა, რთვა, ქსოვა. იწყება ბინადარი ცხოვრება. საქართველოში ასეთი ნეოლითური სადგომები აღრიცხულია ანასეულში, კისტრიკში, ხუცუბანში, ზემო ალვანში, ოდიშში და სხვაგან. ამ საზოგადოების სოციალური სტრუქ-

ტურა ხასიათდება პატრიარქატზე გადასვლით და ცალკეულ ოჯახთა ეკონომიკური განვითარებით. ნეოლითური ნამოსახლარები ხასიათდება თიხით შეღებილი, წნული ნაგებობებით, რომელთა შიგნით ცხოვრობდა საერთო კერის მქონე გვაროვნული ჯგუფი. ასევე დამოწმებულია, ოთხკუთხა და მრგვალი გეგმის ნაგებობათა გადახურვათა საყრდენი ბოძების კვალი (ხორში, ანასეული, დარკვეთი).

როგორც ჩანს, ამ პერიოდში ყალიბდება ძირითადი არქიტექტურული სქემები, ნაგებობათა ნაწილების ფუნქციათა მკვეთრი

გარდაცობით. მიუხედავად საცხოვრებლის პრიმიტიული ფორმისა ნეოლითის ეპოქაში ხდება მნიშვნელოვანი მოვლენა - საცხოვრებლის მოწყვეტა გამოქვაბულიდან და დამოუკიდებელი ნაგებობის შექმნა გადახურვით, რომელიც განსაზღვრავდა საცხოვრებლის ფორმასა და ზომებს.

ვლინდება ურთიერთკავშირი წინა აზიის სამიწათმოქმედო კულტურებთან ე.ი. საქართველოს ტერიტორია აქტიურად მონაწილეობდა უძველესი სამყაროს განვითარების პროცესში.

## ბრინჯაოს ხანა

განსაკუთრებით ინტენსიურად ვითარდება საქართველოს ტერიტორიაზე დასახლებული ტომების კულტურა ბრინჯაოს ხანაში, რომელიც თავის მხრივ ყალიბდება ენეოლითურ კულტურაზე. ქვემო ქართლში მდინარე ხრამის ნაპირებზე გამოვლინდა ძვ.წ. V-IV ათასწლეულების ათეული ნასოფლარი: საცხოვრებელი ბორცვები არუხლო, შულავერი, იმირის-გორა, დასახლებანი ტერასებზე - სადახლო, კონცხზე მდინარეთა შესართავთან - წოფი, მთის კალთებზე - ამირანის გორა. ნასოფლარი არუხლო წარმოადგენს ხელოვნურ ბორცვს ზომით 100 მ X 150 მ, სიმალით 6 მ. გათხრებმა გამოავლინეს წრიული ფორმის ალიზის შენობათა ნაშთები. შენობა: დიამეტრია 3-3,2 მეტრი, კედლების სისქე 30-35 სმ. ერთი შენობის კედელში შემორჩენილია სასინათლო ხვრელი. მთელსოფელს შემოვლებული ჰქონია ორი თავდაცვითი თხრილი, სადაც წყალი მოედინებოდა.

ნასოფლარები შულავერი და იმირის-გორა მდინარე ხრამის მარჯვენა ნაპირას, წარმოად-

გენენ ხელოვნურ ბორცვებს, რომლებიც შექმნილია ბინადარი ცხოვრების ხანგრძლივობის შედეგად. პირველ ნასოფლარში 252 კვ.მ. ფართობზე აღმოჩნდა 20 ალიზის შენობა. ყველა შენობა წრიული გეგმისაა და გუმბათური გადახურვის. შენობათა ზომები იცვლება მათი დანიშნულების შესაბამისად. მოზრდილი შენობები ფართობით 12,5 - 16,6 კვ.მ. საცხოვრებელია, ხოლო მცირე შენობები დიამეტრით 2-3 მ. სამეურნეო დანიშნულებისაა. შენობათა კედლებში დასტურდება სარკმლების ლიობების არსებობა, ხოლო გუმბათოვან სახურავში სასინათლო ხვრელი - ერდო. კედლები აქაც აგებულია ლეკალური ალიზის აგურისაგან და შებათქა შებული თიხის ხსნარით. მეორე ნასოფლარში გათხრილ 40 ნაგებობათა შორის 20 საცხოვრებელია და ამდენივე დამხმარე - სამეურნეო დანიშნულებისაა. ამგვარად, საცხოვრებელი კომპლექსი შეიცავდა საცხოვრებელ ოთახს, ასევე წრიული ფორმის სამეურნეო ნაგებობას - საკვების მარაგის შესანახად და თინატკებნილ ორმოებს - უმთავრესად წყლის მარაგი-



შულავერის გორა. ნამოსახლარი  
ძვ. წ. V-IV ათასწლ. შენობათა ნაშთი



იმირის გორა. ძვ.წ. V-IV ათ სწლ.  
ნამოსახლარი, საცხოვრებელი კომპლექსი

სათვის. სახლს ჰქონდა პატარა კარი. კედლის ძირში, თხიბტკეპნილ იატაკში ჩასმული იყო თიხის კერა. ყველა შენობა ჩალრმავებულია მიწაში 50 სმ. ალიზის აგურის პორიზონტული რიგები ქვნიან კედელს, რომლის დახრილობა თითქმის საფუძვლიდან იწყება. კედლის დახრილობის შედეგად იქმნება გუმბათი. ალიზის ყოველი შემდგომი რიგი გადმოშვერილია 2-3 სმ. რაც ქვნის კამარას, რომლის საფეხურები გასწორებულია თიხის ბათქაშით.

იმირის - გორაზე შულავერის გორისაგან განსხვავებით საცხოვრებელი კომპლექსების დაგეგმარება უფრო მკვეთრია - ისინი დაკავშირებულია ერთმანეთთან გარკვეული პრინციპით, როდესაც სხვაგან შენობები შექუჩულია და მათი ურთიერთობა არ შეიძინევა. საფიქრებელია, რომ აქ ასახულია გვაროვნული წყობილების განვითარების სხვადასხვა საფეხურები. ასეთ ნასოფლარებში, ანგარიშით უნდა ეცხოვრა 300-500 ადამიანს.

ადრეული ბრინჯაოს ხანის ნასოფლარებში მიკვლეულ სახლებს ბევრი საერთო მოეძებნება ამავე პერიოდის ნასოფლარებთან აზერბაიჯანის ტერიტორიაზე (შომუტეპე, კიულ-ტეპე), სოჭეთში (შინგავითი, გარნი-

სი), აღმოსავლეთ ხმელთაშუა ზღვის, წინა აზიის, ჩრდილო მესოპოტამიის ნასოფლარებთან, სადაც ასევე გვხვდება წრიული და ოვალური ფორმის გუმბათოვანი შენობები. როგორც ვხედავთ, სამხრეთ საქართველო ენეოლითისა და მომდევნო პერიოდში შედიოდა წინა აზიის კულტურის არეალში.

ქვემო ქართლის ენეოლითურ დასახლებათა გათხრის დროს, განსაკუთრებით დიდი გორის ნამოსახლარზე, თიხის ჭურჭლის გვერდით აღმოჩენილია თიხის მცირე ზომის ანთროპომორფული ქანდაკებები. ისინი გამოსახავენ ქალს, მკვეთრად ხაზგასმული მღეღრობითი ნიშნებით. ყველა ფიგურა მჭიდობარე პოზაშია, მხოლოდ იმ განსხვავებით, რომ ზოგიერთი ფეხმოხრილი და მუხლანწეულია. მეორე ნაწილი იგი ფეხგაჭიმული. ქანდაკებები რეალისტურია, თუმცა თავი შედარებით პატარაა და ტანთან ოდნავ გამოყოფილი. ანთროპომორფული ქალის ქანდაკებები გავრცელებულია მთელ ძველ სამყაროში. მათი დანიშნულების შესახებ არის აზრი, რომ ისინი უკავშირდებიან ნაყოფიერების კულტს და განასახიერებენ ბუნების მფარველ ძალას - "დიდ დედას". ქანდაკებების თარიღად მიჩნე-

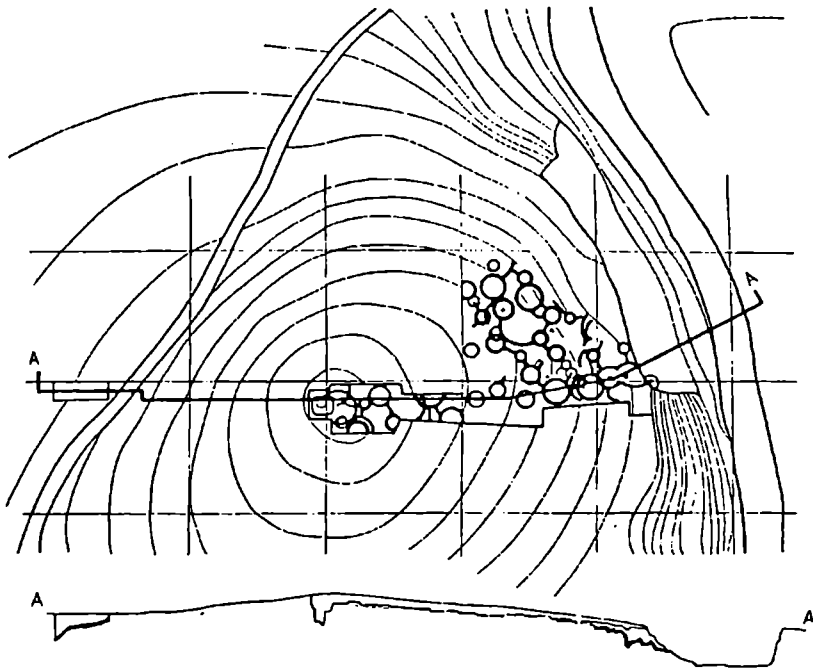

იპერის გორა. ნამოსახლარის გენგემა, ძვ.წ. V-IV ათასწლ.

ილია ძვ.წ. V ათასწლეულის მეორე ნახევარი. აღრეული ბრინჯაოს ხანის ძვ.წ. III ათასწლეულის ნასოფლარები მრავლადაა აკვლევული შიდა ქართლის ტერიტორიაზე. კეთარის შესწავლილი ნასოფლარები ქვაცხლები და ხიზანანთ გორა. ორივე მდებარეობს მტკვრის მაღალ მარცხენა ნაპირას, არველი სოფელ ურბნისში, ხოლო მეორე - სგან აღმოსავლეთით ორი კილომეტრის აშორებით. ნასოფლარები კომპაქტურადაა შენებული, სახლები ერთმანეს ემხრობა ჯიბე გასასვლელით მათ შორის. სახლები ებულება თიხისა და ალუზისაგან. წნულისა ან შედგენილი კარკასით. შენობები გეგმათითქმის კვადრატულია მომრგვალებული ეთხებით. ფასადის მთელ სიგრძეზე ოთახს

ეკვრის დერეფანი შესასვლელით შენობის ცენტრში. ოთახის ფართობი მერყეობს 24-დან 42 კვ.მეტრამდე. იატაკი თიხატექნილია, ცენტრში მრგვალი კერაა შიგა შევირლებით. კერის უკან მდგარა საყრდენი ბოძი. უკანა კედლის გასწვრივ მოწყობილია 80-100 სმ. სიგანის ამალლებული ბაქანი წეს-ჩვეულებათა შესასრულებლად ან სულაც უტილიტარული მიზნებისათვის. როგორც ჩანს, შენობის ღერძზე - საყრდენ სვეტზე ეწყობოდა 15 სმ. კვეთის შეწყვილებული კოკები. მათზე პერპენდიკულარულად დაწყობილი იყო უფრო მცირე კვეთის კოკები შუაში ერდოს ხვრელის დატოვებით. შემდეგ კი ეწყობოდა ღეროებისა და წნულის ფენები. ამგვარად, ამ პერიოდის სახლებს პქონდათ თავისუფლად

მღვარ სვეტზე და თავზე დაყრდნობილი ბრტყელი გადახურვა. საფიქრებელია. რომ სწორედ ასეთი შენობები წარმოადგენენ პროტოტიპს საქართველოში შემდგომ პერიოდებში ფართოდ გავრცელებული "დარბაზის" ტიპის სახლებისა.

ძვ.წ. III ათასწლეულის მეორე ნახევარში, შუა ბრინჯაოს ხანაში, იქმნება ახალი - "თრიალეთის კულტურა". როგორც ჩანს, ძველი ნასახლარები მიტოვებულა და დაიწყო მთების ტერასების ათვისება. ამ პერიოდში ვრცელდება დიდი სამარხი ყორღანები დამარხვის რთული რიტუალითა და მდიდარი ინვენტარით. ბედენისა და სამგორის ყორღანებში ქვის ყრილის ქვეშ აღმოჩნდა ხის ძელურა შენობები, სადაც კარგვალის კუთხეებში მორებს ქდეები ჰქონდათ და ერთმანეთზე ნახევარი ხით იყვნენ გადაბმულნი. ყორღანების საკანში ჩადიოდნენ დახრილი დურეფნით - დრომოსით. ყორღანების სამარხი ინვენტარი მიგვითითებს კულტურის საერთოდონის აღზევებაზე, ამასთანავე ვლინდება საზოგადოების დანაწევრების პროცესი და თემობრივი არისტოკრატიის გაჩენა (ტომების ბელადების სამარხები).

გარკვეულ ყურადღებას იმსახურებენ კოლხეთის დაბლობის ნამოსახლარები. არხებით შემოსაზღვრული ბორცვები - ნაოხვამუ, დიხა-გუძება და სხვები ხასიათდებიან წრიული და მრავალწახნაგა გეგმის მქონე ხის სახლებით.

ძვ.წ. II ათასწლეულის შუა პერიოდს (ძვ.წ. XIV და შემდგომი საუკუნეები) მიეკუთვნება ნასოფლარი ზოვლეგორა, სადაც გამოვლენილია ოთხკუთხა ფორმის კარიბჭიანი საცხოვრებელი სახლები. სახლები სიღრმეშია განვითარებული, ვინაიდან სიგანე გადახურვით არის რეგლამენტირებული და



თიხის ქანდაკება დიდი ვორის ნამოსახლარიდან ძვ.წ. V ათასწლ.

ოთხ მეტრს აღწევს. შენობები აგებულია ჰორიზონტალურად დაწყობილი ხის ლატანებითა და თიხით. გადახურვა ეყრდნობოდა კედლის სვეტებსა და თავისუფლად მდგომ ბოძებს.

გვიანი ბრინჯაოსა და ადრეული რკინის ხანას მიეკუთვნება დილოში (თბილისის ჩრდილო-დასავლეთის გარეუბანში) გაშლილი ნასოფლარი. ქედის კალთებში ნაწილობრივ შეჭრილი ერთოთახიანი სახლები აგებულია რიყისა და ფლეთილი ქვისაგან. აქვთ ბრტყელი სახურავები დაყრდნობილი კედლების გასწვრივ მდებარე საყრდენებზე. იატაკები თიხატყეპნილია. სახლს ახლავს პურის საცხობი და ბაქნები სამსხვერპლოებითა და კერებით.

ნასოფლარებთან ერთად, საქართველოს ტერიტორიაზე გვხვდება მეგალითურ ან გე-

ბობათა თითქმის ყველა სახეობანი. თეთრი წყაროს, წალკის და სხვა რაიონებშიც შემორჩენილია შვეულად დაყენებული მონოლითები-მენჰირები, ხოლო აფხაზეთის მხარეში. სოფლებში: ეშერი, აზანათა, ოთხარა, აკანდარა - დოლმენები. დოლმენების უმრავლესობა შედგება ოთხი მთლიანი გვერდითი ქვისაგან, მეხუთე ქვა სახურავისაა. ქვის ფილების შიგა ზედაპირები და ფასადი გულდასმითაა დამუშავებული. გრძივ კედლებზე გამოკვეთილია ნარიმანდები ფილების უკეთ მორგების მიზნით. დოლმენის წინა კედელში

დატანებულია მრგვალი ხვრელი (40 სმ, დიამეტრისა), რომელსაც გარედან ქვისავე საცობი უკეთდებოდა. დოლმენები სამარხი ნაგებობებია, სადაც იმარხებოდა გვარის ერთი ან რამდენიმე წევრი. დოლმენების ქვის ფილების ზომები (ეშერის დოლმენის ზედა ფილის სიგანეა 4,85 სიგრძე 3,7მ, ხოლო სისქე 0,5 მ. რაც შეადგენს 9,342 კმ. და იწონის 22,5 ტონას), ეს გვაფიქრებინებს, რომ ფილების გადასაზიდად და დასაყენებლად იხმარებოდა ბერკეტები, საფეხურებისებრი ქანობები და მიწაყრილები. ასეთი აკლდამის ასაგებად

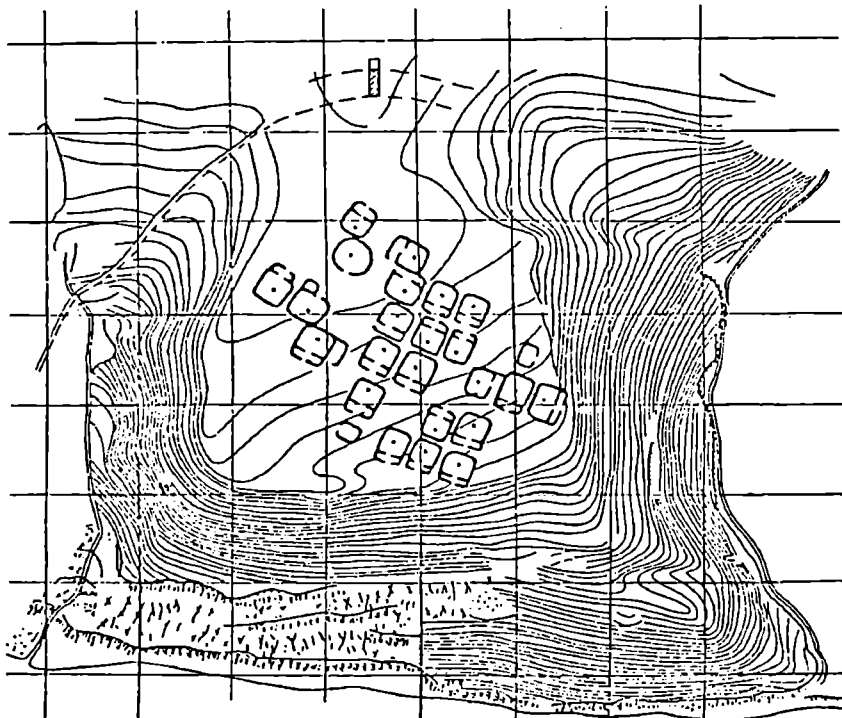

ქვაცხელები. ნამოსახლარის გეგმა. ძვ.წ. III ათასწლ.

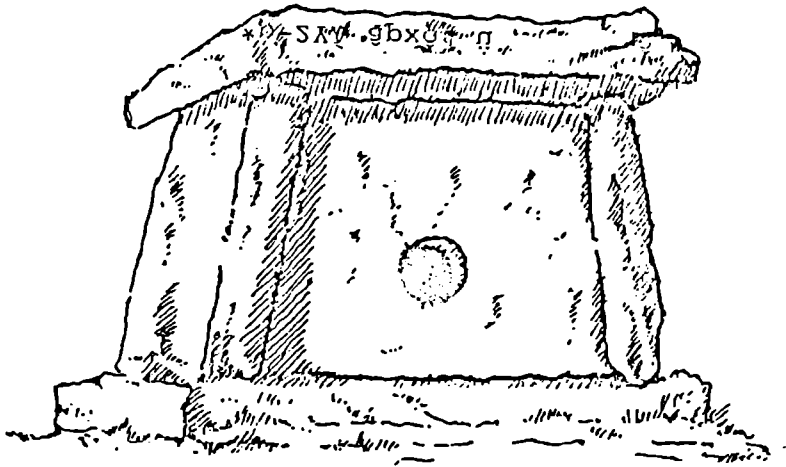

ეშერი. დოლმანი

აუცილებელი იქნებოდა მაგარი გვაროვნული კოლექტივის დიდი შრომა. სამარხი ინვენტარის მიხედვით დოლმენების მშენებლობა ხორციელდებოდა ძვ.წ. III ათასწლეულის ბოლოსა და II ათასწლეულის დასაწყისში.

განსაკუთრებული მნიშვნელობა ენიჭება ციკლოპურ ციხეებს, რომლებიც საქართველოში მრავლადაა შემორჩენილი. ციკლოპური ციხეების სამშენებლო მასალა და ტექნიკაც განსაკუთრებით კონსერვატიულია და ვრცელდება, ბრინჯაოს ხანიდან ფეოდალურ ეპოქამდე. უნდა გავითვალისწინოთ ისიც, რომ ციკლოპური ციხეები გვიჩვენებენ მხოლოდ მათი ცხოვრების ბოლო პერიოდს და მათი განხილვა ისტორიული პროცესის გათვალისწინების გარეშე შეუძლებელია. ამ ძეგლების განხილვისას უნდა გავითვალისწინოთ ისეთი საკითხები, როგორიცაა: ციხისათვის ადგილის შერჩევა, ციხისა და ნასოფლარის ურთიერთობა და მდებარეობა, სამაროვნები,

ციხის კედლების სისტემა, სამშენებლო ტექნიკა. არქეოლოგიური მონაცემები, საცხოვრებელი სახლების ტიპები და სხვა. ციკლოპური ციხეები უნდა შექმნილიყო საზოგადოების ცხოვრებაში მომხდარი ცვლილებების შედეგად. როგორც ვიცით, ბრინჯაოს ხანაში უპირატეს მნიშვნელობას ეკონომიკაში იძენს მეცხოველეობა, ამასთანავე, ხდება ქონებრივი დანაწევრება, ცალკეულ ტომებს შორის იწყება შეტაკებანი და თავდასხმები საქონლისა და საძოვრებისათვის. ცხადია, ასეთ ვითარებაში აუცილებელი ხდება სოფლების მჭაღარი კედლებით დაცვა. ეს პროცესი უნდა დაწყებულიყო ძვ.წ. II ათასწლეულში.

ციკლოპური ციხეები ამჟამადაც წარუშლელ შთაბეჭდილებას ტოვებენ. მჭაღარი, მაღალი კედლების ქვედა ნაწილი აგებულია ბაზალტის ან სხვა ვულკანური ქანების დაუმუშავებელი ლოდებით. კედლის ასაგებად იწყობოდა გარე და შიგა რიგების მიმართვე-

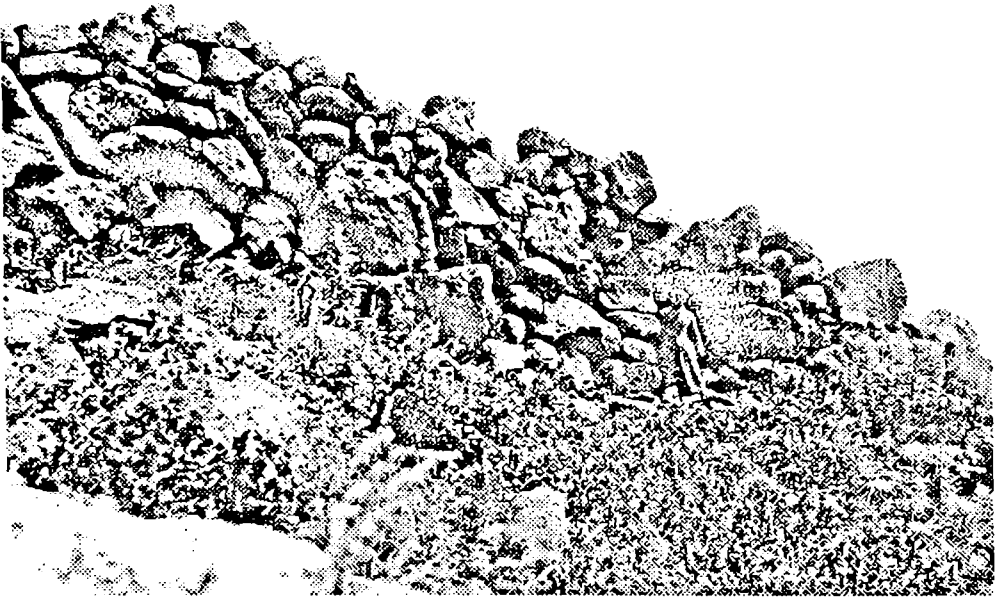

ავრანლო. ციკლოპური ციხის გალავანი, ძვ.წ. II ათასწლ.

ლი ლოდები. ხოლო სივრცე მათ შორის ივსებოდა უფრო წვრილი ქვებითა და ნატეხებით. ქვის კედლები ამოყვანილია 3-4 მეტრის სიმაღლეზე, შემდეგ კი იწყება ალიზის კედელი.

ყველაზე აღრეული ციხეები აგებულია ქნელად მისადგომ მაღლობებზე. მათი კედლების გარეთ კი თავსდებოდა სოფელი. ასეთ ციხეებს მიეკუთვნებიან: ბეშთაშენი, ავრანლო, ოზნი და ნაწილობრივ გოხნარი.

ციხეების შემდეგი ჯგუფისათვის დამახასიათებელია მათი მდებარეობა მთის კალთებზე. ისინი უფრო დიდი ზომისაა და მისახლეობაც ციხის კედლებს შიგნით თავსდებოდა. ამ ციხეებში ცალკე კედლით გამოყოფილია შიდა ციხე - ციტადელი რაც ნიშნავს გაბატონებული ჯგუფის - ტომის ბელადისა და მისი საგვარეულოს გაჩენას და გვაროვნული წყობილების დაშლის დაწყებას. ასეთი

ციხეების რიგს მიეკუთვნება: აშკალა, ბეშთაშენი და სხვა.

შემდეგ ჯგუფს შეადგენენ ციხეები გოფრირებული, ტალღისებური კედლებით და მრგვალი კოშკებით - კონტრფორსებით. საკელზე ქვა უკვე ოდნავ დამუშავებულია. ასეთი ციხეები, როგორცაა, ნორდევანი, გუმბათი, სანთა აგებულია ძვ.წ. I ათასწლეულის ბოლოს.

მიუხედავად მასალის სიმცირისა, შეიძლება დავასკვნათ, რომ პირველყოფილი საზოგადოების ეპოქაში ჩაისახა წრიული და სწორკუთხოვანი გეგმის სივრცითი კონცეფციები. უკვე მენპირებში ჩანს ადამიანის სურვილი შექმნას რაღაც მხატვრული სახე - ვერტიკალურად დაყენებული ქვასვეტი თავისი მეტყველი ფორმით შეადგენს არქიტექტურის ერთ-ერთ საფუძველს და ადამიანის მღვგომარეობასაც. დოლმენებში პირველად



იფარგლება შიგა სივრცე და მკვეთრად  
 ვლინდება ნაგებობის გარე მოცულობა.  
 საქართველოს ტერიტორიაზე დასახლებულ  
 ტომების მიერ ხანგრძლივი დროის მანძილზე  
 გამომუშავებული ძირითადი არქიტექტურის  
 ტიპები, კონსტრუქციული ხერხები და  
 სამშენებლო ტექნიკა. ფართოდ იყო ათვისე-  
 ბული შემდგომი პერიოდების ქართული ხუ-  
 როთმოძღვრების მიერ.

თრიალეთის ყორღანების დარბაზთა  
 კედლების გასწვრივ აღმოჩნდა თიხის მრავა-  
 ლი ჭურჭელი. იგი სამი სხვადასხვა ფერისაა  
 - შავპირილა, ვარდისფერსარჩულიანი, ნაც-  
 რისფერი და წითლად შეღებილი. პირველი  
 ორი ჭგუფისათვის დამახასიათებელია  
 ამოკაწრვით და ჩხვლევით დატანებული  
 ორნამენტი, ხოლო წითელ ქილებსა და დერგე-



— თრიალეთი. ოქროს ათასი, ძვ.წ. 2000-1500 წწ.

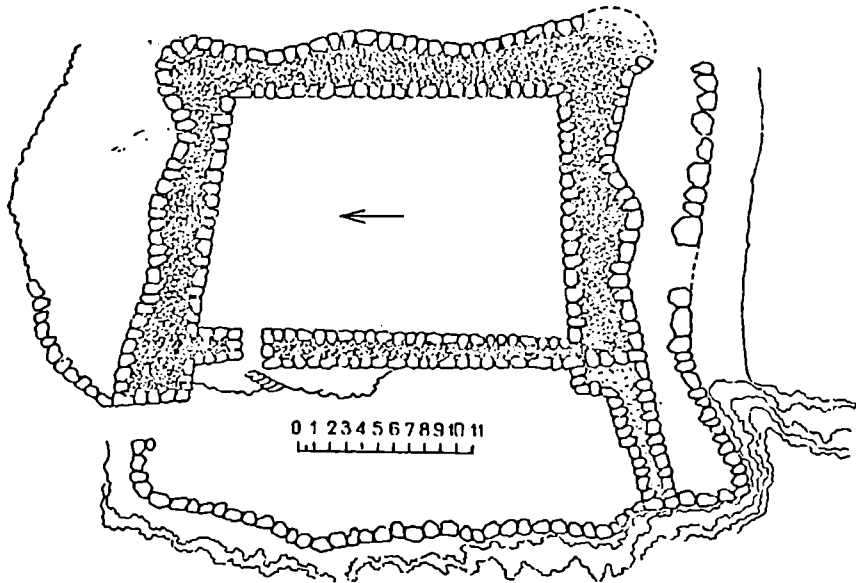

ნორდევანი. ციკლოპური ციხის გეგმა, ძვ.წ. I ათასწლ.

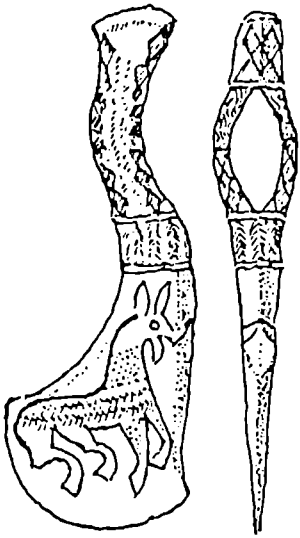

კოლხური ცული. გვიანბრინჯაოს ხანა  
ძე.წ. II ათასწლ. ბოლო.

ბზე წითელ ანგობზე შავი საღებავით გამო-  
სახულია ტალღისებური ორნამენტი. მეორე,  
ღია ფერის ანგობიან ქილაზე ორ სარტყელს  
შორის აღბეჭდილია დაკლავნილი მდინარე  
ტალღისებური ხშირი ხაზებით. ქურქლის  
მკაცრი ფორმები, მსუბუქი ორნამენტის სი-  
ზუსტე და ადგილის მარჯვე შერჩევა, მოხატუ-  
ლობის კომპონენტების წონასწორობა და  
ქოთნის ფორმასთან ორგანული კავშირი -  
ყოველივე ეს ადასტურებს ამ პერიოდის  
მეთუწევა მაღალ ოსტატობას და დახვეწილ  
გემოვნებას.

ამავე სამარხებში აღმოჩენილია ტორე-  
ტიკის მშვენიერი ნიმუშები. მათ შორის უცი-  
ლობლად აღსანიშნავია ვერცხლის თასი,  
ვერცხლის პატარა სარწყული და ოქროს  
ფიალა. მასიური თასი დგას მრგვალ ფეხზე,  
რომლისზემოთ გამოსახულია ლოტოსის ყვავი-  
ლი. თასის ტანი ორი სარტყელისაგან შედგე-

ბა. ქვედაზე გამოსახულია ერთმანეთის უკან  
მიმავალი ცხრა ფურირეში და ხარირეში. ზედა  
ზოლში გამოსახულია 23 ანთროპომორფულ  
არსებათა პროცესია. როგორც ჩანს, ისინი  
მიემართებიან ტანტზე მჯდომარე ღვთაები-  
საკენ, რომელსაც ხელში სასმისი უკავია.  
პროცესიის მონაწილეთაც ხელში სასმისები  
უპყრიათ. მათ ჩაცმულობაში შეიმჩნევა გე-  
ლის, ძაღლის, მელიის ატრიბუტები. ალბათ,  
აქ ასახულია ნადირობასთან და ცხოველურ  
ტოტემთან დაკავშირებული რელიგიური  
წესჩვეულებანი. თასზე გამოსახულია სიე-  
ოცხლისა და უკვდავების სასმელის დამზა-  
დებისა და განაწილების ცერემონია, დაკავ-  
შირებული ნაყოფიერების ღმერთის კულტ-  
თან. როგორც თემა, ასევე ფრიზზე ნაკვთების  
წყობის სისტემა ახლო დგას ხეთო-მიტანურ  
წრესთან, საერთოდ. წინა აზიის ხელოვნების  
ტრადიციებთან.

ვერცხლის სარწყული ძლიერაა დაზი-  
ანებული. შემორჩენილი ფრაგმენტებიდან ჩანს,  
რომ მთელი ზედაპირი ეთამბოდა ტყეს და  
მის ბინადარ ცხოველებს. აქვხვდებით ირმებს,  
არჩვებს, თხებს. ზოგ მათგანს მკერდში ისარი  
აქვს გარკობილი. გამოსახულია ნადირობის  
სცენა. აღსანიშნავია, რომ აქ მეტყველად  
არის გამოსახული თითოეული ცხოველის  
დამახასიათებელი ნიშნები.

ოქროს ფიალა წარმოადგენს ძირისკენ  
ოდნავ შევიწროვებულ და ქუსლზე შემდგარ  
ორკედლიან სასმისს. იგი მდიდრულად და  
ეფექტურად არის შემკული გრეხილებითა და  
გავარსით მოოქვილი ვარდისფერი სარდიონ-  
ისა და ფირუზის ქვებით. საერთოდ, თრიალე-  
თის ეს თასი შემკულობის მოხდენილობითა  
და დამზადების მაღალი ტექნიკით, მსოფლიო  
მნიშვნელობის ტორეტიკის ძეგლია.

ძე.წ. III ათასწლეულით თარიღდება



სამთავროს სამაროვანი.  
შაჰპრილა თიხის  
ქურქელი. ძვ.წ. X-VI სს.

აგრეთვე კახეთში, ალაზნის ველზე გათხრილ გორა-სამარხში აღმოჩენილი ოქროსაგან დამზადებული ლომის მინიატურული ქანდაკება, სტილიზებული ორნამენტით დამუშავებული ფაფრით.

გარდა საყოფაცხოვრებო საგნებისა და სამკაულებისა მორთულობის ელემენტები ვრცელდება ამ პერიოდის იარაღზეც. გვიანი ბრინჯაოს ხანის კოლხურ კულტურაში საყოველთაოდ გავრცელებულ იარაღს წარმოადგენდა ბრინჯაოს ცული და სატევარი. კოლხური ცული მეტად მოხდენილი და, ამასთან მოსახმარად მარჯვე იარაღია. კოლხურ ცულეებს ახლავს გეომეტრიული და ცხოველური მოტივებისაგან შემდგარი ორნამენტი. განსაკუთრებით ხშირია აგრეთვე ხვიები, ვითარცა გველის სიმბოლური გამოსახულებანი. ცხოველურ მოტივთა შორის გავრცელებულია ზომორფული გამოსახულება, რომლის საფუძველი ძალიანია. მისთვის დამახასიათებელია დადებული ხახა, აცქვეტილი ყურები, წვრილი და მაღალი ფეხები და სპირალური ხვით და ისრის წვერისებურად დაბოლოებული კული.

ამავე პერიოდის სამარხებში, გარდა იარაღისა, გვხვდება საკიდებად ან დასადგმელად განკუთვნილი, ცხოველების მცირე ზომის ქანდაკებები. უმთავრესად აქანდაკებენ დავეს, მგელს, ირემს. ძალს, ცხენს, გვხვდება ადამიანის ქანდაკებაც. გამოსახულებანი სავსებით რეალისტურია და არ გადადიან ნატურალიზმში. ამის კარგი მაგალითებია: ვერძი, მხედარი, ძალი, დათვის ბელები ბრილიდან და გუდაუთიდან. ამასთან ერთად, ქანდაკებაში შეინიშნება სტილიზაციის ნიშნებიც.

გვიანი ბრინჯაოს ხანის აღმოსავლეთ საქართველოს იარაღ მეტად მრავალფეროვანია. ძირითადია მაინც სატევრები და მახვილები. რომელთა ვადები შემკულია სპირალური, დაკბილული და თავზიფხურისახეობით. წვერკვეთილი მახვილების პირზე ხშირად ვხვდებით პირისპირ მდგომ ცხოველთა (ირმები, ძაღლები) ამოკაწრულ გამოსახულებებს.

რაც შეეხება ქურქელს, იგი ყველაზე უკეთ წარმოდგენილია მცხეთა-სამთავროს სამარხებში. აქ ყველაზე გავრცელებული ქურქელია



სამთავროს სამაროვანი; ბრინჯაოს სარტყელი, ძვ.წ. IX-VII სს.

შავბრიალა და რუხ-მქრად ზედაპირიანი და თანაც, უხვად შემკული რელიეფური, ნაქდრევი, ამოკაწრული და ნატვიფრი სახეებით. უნდა აღინიშნოს კერამიკული ჭურჭლის დახვეწილი ფორმები, მათი გაპრიალებული ზედაპირი, საგანგებოდ ინსტრუმენტებით გამოყვანილი გეომეტრიული სახეები. უფრო იშვიათად გვხვდება რელიეფური ნაქერწი სახეები - ცხოველთა ტანის ან თავის გამოსახულებებით.

ძვ.წ. IX-VII საუკუნეები ამიერკავკასიაში რკინის ფართო ათვისების ხანაა. რკინის იარაღი გაბატონებულია მეურნეობის ყველა დარგში, ხოლო ბრინჯაო გამოიყენება ძირითადად სამკაულებისა და საკულტო დანიშნულების დასამზადებლად. ამპერიოდ შიჩნდრეა ბრინჯაოსაგან დამზადებული ისეთი

საყურადღებო ნიმუშები, როგორცაა გრავირებული სარტყლები. სარტყელი კეთდებოდა 15-2 მ სისქის ბრინჯაოს ფურცლისაგან, სიგრძით 80-85 სმ, ხოლო სიგანით 16-22 სმ. სარტყლის ბოლოები მომრგვალებულია, ნაპირებზე კი მას პატარა ნახვრეტები ჰქონდა, შიგნითა პირზე ტყავის ან ქოვილის ამოსაკერებლად. სარტყლის ზედაპირი მთლიანად დაფარულია სხვადასხვა გამოსახულებებით. გვხვდება გეომეტრიული სხეულები, სპირალები, ცხოველთა გამოსახულებანი, ნაღირობის სცენები, ღვთაების თაყვანისცემის რიტუალური სცენები და სხვა. ამიტომაც ითვლება, რომ სარტყელს ჰქონდა არა მარტო ჯავშნის ფუნქცია, არამედ საკულტო მნიშვნელობაც. სარტყლების გამოსახულებანი მიეკუთვნება ე.წ. „ცხოველურ სტილს“.

კომპოზიცია აქ დეკორატიულია. ფიგურები კი ძლიერ სტილიზებული. ფორმის მოდელირება სარტყელზე პირობითია, ხაზოვანი და გრაფიკული, თვით ნახატი კი ძალიან პლასტიური. ნაკვეთების კონტურების შიგნით გრავირებით დასმულია წერტილები ან ხაზები. ამ ხერხის წყალობით სილუეტი უფრო მკვეთრად გამოიყოფა გლუვ ფონზე და ნაკვეთებს მეტყველებასა და ხატოვნებას მატებს. ბრინჯაოს სარტყლები ენათესავებიან ხუთურ-

სუბარულ სამყაროში ცნობილ სათანადო გამოსახულებებს. თრიალეთის არქეოლოგიური მონაპოვარიც ეხმაურება წინა აზიის და კრეტა-მიკენი დაწინაურებულ ცივილიზაციო ათა კერებს. ამასთანავე, თრიალეთის კულტურა წარმოადგენს საცხებით თავისთავად მოვლენას, განვითარებულს ადგილობრივი ენეოლითური და ადრებრინჯაოს კულტურების ნიადაგზე.

ძვ.წ. I ათასწლეულის დამდეგს საწარმოო ძალების განვითარების შედეგად, ქართველი ტომების მიერ რკინის ათვისების ეპოქაში, შეიქმნა გვაროვნული თემის დაშლისა და მონათმფლობელური საზოგადოების ჩასახვის წინამძღვრები. ენობრივი და კულტურული მგავსების საფუძველზე ქართველი ტომების ჯერ კონსოლიდაციისა და შემდეგ გაერთიანების შედეგად ძვ.წ. VI-IV საუკუნეებში საქართველოს ტერიტორიაზე იქმნება ორი სახელმწიფოებრივი წარმონაქმნი, აღმოსავლეთისა - იბერია და დასავლეთისა - კოლხეთი.

ძვ.წ. VI საუკუნეში მიდიელებმა დაამხეს ურარტუს სამეფო, განადგურდა ქართველ ტომთა გაერთიანებები (დიანუხი), რის შედეგად დაიწყო მცირე აზიიდან ჩრდილო-აღმოსავლეთით ამ ტომების მოძრაობა. ასე, მცირე აზიურ-ხეთური ტრადიციების მატარებელი მესხური ტომების ნაკადმა გადმოინაცვლა ჩრდილოეთით. მათი სახელი შემოინახა ათვი სებულმა ტერიტორიებმა - მესხეთი, სამცხე და თვით იბერიის სახელმწიფოს ცენტრმა მცხეთამ.

ძვ.წ. VI-V სს. შავი ზღვის აღმოსავლეთის სანაპირო იონელი ბერძნების ყურადღების ცენტრში ექცევა. ბერძნული ახალშენები: ფაზისი (ფოთი), დიოსკურია (სოხუმი), გიენოსი (ოჩამჩირე), პიტიუნტი (ბიჭვინთა) დაარსდნენ ყველაზე მარჯვე ადგილებში, სადაც ჯერ კიდევ ბერძნების მოსვლამდე ცხოვრობდა ადგილობრივი მოსახლეობა. ბერძნებს, ბუნე-

ბრივია, ამოძრავებდა სავაჭრო ინტერესები. მათ საქართველოდან გაჰქონდათ ადგილობრივი მასალები, სამაგიეროდ შემოჰქონდათ თავისი ხელოსნობისა და ხელოვნების ნაწარმოებები.

ძვ.წ. VI საუკუნის ბოლოს საქართველოს სამხრეთის რაიონები დაიმორჩილეს აქემენიდებმა - ამ პერიოდ შიალზევებულმა ირანის ძლიერმა სახელმწიფომ. ჩრდილო ოლქები კი, სადაც ძირითადად გადაინაცვლეს ქართული ტომების გაერთიანებებმა, არ ცნობდნენ აქემენიდების ხელისუფლებას.

ძვ.წ. II საუკუნიდან იწყება რომის იმპერიის ექსპანსია აღმოსავლეთით. ხანგრძლივი ომების შედეგად რომის მხედართმთავარმა პომპეუსმა დაამარცხა პონტოს მეფე მითრიდატე. შემდეგ გაილაშქრა სომხეთსა და ალბანეთზე. მათზე გამარჯვების შემდეგ ძვ.წ. 65 წელს იგი არმაზის ციხესაღმადგა. მეფე არტაგი შეურეგდა დამარცხებას და დაზავებაზე დათანხმდა. იბერიის შემდეგ რომაელებმა დალაშქრეს კოლხეთი და მმართველად იქ თავიანთი მოხელე, არისტარქე დააყენეს. რომაელებისათვის რთული იყო შორეულ იბერიაში გამაგრება, მაგრამ პართიასთან ბრძოლაში მათ ესაკურობოდათ მოკავშირე. ამიტომ ახ.წ. I-II საუკუნეებში ქართლის მეფეს რომაელთა მოკავშირეობა დაევალა. ამას მოწმობს ახ.წ. 75 წელს იმპერატორ ვესპასიანეს მიერ იბერიის დედაქალაქის ზღუდეების გამაგრება, საჩუქრები რომლებსაც უგზავნიდნენ რომაელები იბერიის

მეფეებს. და ბოლოს, მეფე ფარსმან II მიწვევა რომში და მარსის მოედანზე მისი ცხენზე ამხედრებული ქანდაკების დადგმა.

მთელი ის პერიოდი ასახულია წერილობით წყაროებში. ბერძენ და რომაელ ისტორიკოსთა (პეროდოტე, ქსენოფონტე, სტრაბონი, პლინიუსი, დიონ კასიუსი) ლაკონიურ ცნობებში იბერიაზე ნათქვამია, რომ იგი არის განვითარებული მეტალურგიისა და მაღალი სამშენებლო ხელოვნების მქონე ქვეყანა. ეს ცნობები შეივსო არქეოლოგიური გათხრების უტყუარი მასალით, რომლის მიხედვით საქართველოში უკვე ელინისტურ ხანაში არსებობდნენ მნიშვნელოვანი ქალაქები: მცხეთა (არმაზი), ვანი, გორი, კასპი, სარკინეთი, უფლისციხე და სხვა. საქართველოს საქალაქო ცხოვრების მაღალ დონეს ძვ.წ. I ათასწლეულის ბოლოსა და ახ.წ. დასაწყისში, გვიხატავენ ვანის, არმაზისხევის, ბორის, კლდეეთის, სამთავროს გათხრების ყოფის საგნები და სამკაულები. სამარხთა ინვენტარის მიხედვით მოსახლეობის მაღალი და საშუალო ფენებიც ფლობდნენ ვერცხლისა და ბრინჯაოს ჭურჭელს, შესანიშნავი ხელოვნებით შესრულებულ ოქროს სამკაულებს. ოქროს ბეჭდები პორტრეტული გეგმებით მარგალიტებით შემკული საყურეები, აუზრული ყელსაბამები და დიადემები, გულსაკიდები და აბზინდები, სამაჯურები და ქამრის ბალთები მოოქვილი პატროსანი ქვებით, დამუშავებული გავარსით, გრეხილითა და წნულით, ბრინჯაოსი და რკინის იარაღი, მოხდენილი მინის ჭურჭელი და სხვა, გვისურათებენ მეტალურგიის როგორც ხელოვნების (ტორეტიკა, ქედურობა) და მინის წარმოების განსაკუთრებულ აყვავებას. იბერიის მოსახლეობის კულტურული დონის მაჩვენებელია აგრეთვე მრავალრიცხოვანი ეპიგრაფიკული

ძეგლები. რომლებიც ახ.წ. პირველ საუკუნეებს ეკუთვნის. ეს წარწერები გვაოცებენ თავისი მაღალი სტილით და გრაზობათა უფაქონესი ვადმოცემით (სერაფიტეს საფლავის წარწერა, ზევანისა და კარპაკის გეგმა). ეს გარემოება უცილობლად მოწმობს იმ დროის ადამიანთა მაღალ კულტურულ დონეს. რომელთაც ძალუბთ თავისი აზრების ხატოვანი ვადმოცემა. ეპიგრაფიკული ძეგლების მეშვეობით ვეცნობით იბერიის სახელმწიფო წყობილებას. მისი რთული მართვის აპარატით, რომელსაც სათავეში ედგა მეფე.

საქალაქო ცხოვრების განვითარება ხელს უწყობდა არქიტექტურის აყვავებას. საზოგადოების სოციალური დაყოფის შედეგად იქმნება საცხოვრებელი სახლების განსხვავებული ტიპები. საქალაქო ცხოვრება მოითხოვდა ადმინისტრაციულ და საზოგადოებრივ შენობათა შექმნას, ხოლო გაცხოველებული ვაჭრობა - შესატყვისი სასაწყობო და სხვა ნაგებობებს.

ჩნდება საზოგადოებრივ ნაგებობათა ისეთი სახეობანი, როგორცაა აბანოები (არმაზისხევი, ბაგინეთი, ბიჭვინთა, ნოქალაქევი, ძალისა) თანაც, როგორც ჩანს, აბანოები სავალდებულო ზდება ყველა ქალაქისათვის.

ქალაქში განსაკუთრებული ადგილი ეკავა საკულტო ნაგებობებს. ტაძრები შენდებოდა მაღლობზე, გამოჩენილ ადგილას. გათხრების მასალების მიხედვით, ისინი გულდასმით და მდიდრულად იყო ნაგები (ვანი).

ცხადია, ყველა ქალაქში უდიდესი ყურადღება ეთმობოდა თავდაცვით ნაგებობებს. ქალაქები გამაგრებული იყო მძლავრი თავდაცვითი კედლებით და კოშკებით, საფორტიფიკაციო ხელოვნების წესების დაცვით (არმაზის ციხე, ურბნისი).

საქალაქო ცხოვრების განვითარებამ

მოითხოვა მათი კეთილმოწყობა, პირველყოფლისა, წყალსადენისა და კანალიზაციის მოწყობის მხრივ. წყალსადენ-კანალიზაციის ქსელების სიმრავლისა და სირთულის მხრივ საყურადღებო სურათს გვაწვდის ნაქალაქარი ძალისა.

სოციალური და ქონებრივი დიფერენცია-ცია აისახა სამარხ ნაგებობაშიც. მოსახლეო-ის ფართო ფენების მარტივი - კრამიტის, ურის და ქვის საფლავების გვერდით ჩნდნენ პიტიახშების (ერისთავების) და მეფის გვარეულოს მდიდრული სასაფლაოები და კლდამებიც.

ამ პერიოდის სამშენებლო ტექნიკა ეყრდ-ობა ძველ ტრადიციებს, მაგრამ ამასთანავე ნეოთარებს თავის საკუთარ სამშენებლო ბაზას. ამშენებლო მასალის შერჩევა ძირითადად ანისაზღვრება მისი ადგილზე არსებობით, ინიდან მასალის ტრანსპორტი მშენებლობა-ე ყველაზე შრომატევადი საქმე იყო. ამიტომ რითადად ხმარობდნენ მახლობელ კარი-უბლებიდან მოზიდულ ქვას. ძვ.წ. VI-IV საუკუ-ნებში ჯერ კიდევ გამოიყენებოდა ციკლო-ური წყობა, რომლის განვითარებას წარ-ადგენს პოლიგონალური წყობა ქვის მარ-ვი მოსწორებითა და გათლით. ამ ხერხით ათმანეთთან მორგებული ქვების მშრალი ობა ქმნიდა უფრო მტკიცე კონსტრუქ-ას. ძვ.წ. IV საუკუნის შემდეგ ვრცელდებო-კვადრული წყობა, როგორც საფუძველი ზის კედლების ქვეშ, ასევე დამოუკიდე-ად. თლილი ქვები ეწყობა მშრალად, სწაროდ და მაგრდება ერთმანეთთან "მერ-ლის კედის" სახის ხის ან ლითონის სამაგ-ბით. ხშირად სამაგრების, გამირების ბუდეები აება ტყვიით. ამავე დროს, გვხვდება რუსტ-იანი წყობა - სადაც კვადრებზე გათლილია პირების ზოლი. ხოლო შუა ნაწილი დაუ-

მუშავებელია (ვანი, გორი). კვადრული წყო-ბა ყოველთვის პორიზონტულია, ყოველ რიგ-ში ეწყობა ერთნაირი სიმაღლის ქვები. კირის დუღაბის გაჩენის შემდეგ (ძვ.წ. უკანასკნელ საუკუნეებში, თუმცა მატინანეს ცნობით იბე-რიაში კირის დუღაბის გამოყენება დაიწყეს ძვ.წ. III საუკუნიდან) წყობაში გამოიყენება უკვე უხეშად გათლილი ან ნაგლეჯი ქვები. ასეთი ქვების პარალელური რიგები ქმნიან კედლის პერანგს, ხოლო შიგნით კედელი ივსება ქვის ნატეხებით კირის დუღაბზე.

განსაკუთრებით გავრცელებულია ალიზის აგურისაგან ქვის საფუძველზე ამოყვანილი კედლები, რომელთა სისქე 2,4-3,6 მეტრს აღწევს. წყობაში გამოიყენება როგორც მთე-ლი აგურები, ისე ნახევრებიც. წყობის სიმტკი-ცის გასაძლიერებლად და კედლის მგრეველი იარაღის მოქმედების შესამცირებლად, კედ-ლებში დატანებულია ხის მორები ან კოკები. გადახურვა ძირითადად ბრტყელია ძელქ-ერის სახით. მაგრამ სწრაფად ვრცელდება ორქანობიანი სახურავიც კრამიტის ფენილ-ით. კრამიტი დიდი ზომისაა და ორი სახეობი-სა ბრტყელი და ღარიანი ან ღარისებრი.

ქალაქების აღმოცენებას ჩვეულებრივად უკავშირებენ სახელმწიფოს დაცვას და სავაჭრო გზებს, ხოლო ქალაქმშენებლობის კულტურა დაკავშირებულია არა იმდენად სამხედრო-ადმინისტრაციულ პუნქტებთან, რამდენადაც სავაჭრო-ხელოსნურ ცენტრებთ-ან. განსაკუთრებით ვითარდება ვაჭრობა ელინისტურ პერიოდში, როდესაც საქართ-ველოს ტერიტორიაზე გადიოდა საერთა-შორისო ვაჭრობის ტრანზიტული გზა აღმო-სავლეთისა და დასავლეთის ქვეყნებს შორის. ცხადია, საერთაშორისო ვაჭრობა ხელს უწყ-ობდა ქალაქების აღმოცენება-განვითარებას. გზებისა და მდინარეების გასწვრივ.



ქალაქების მშენებლობისას უპირატესობა ეძლეოდა მთის კალთებს ან პლატოს ბორცვზე. ასეთი მდებარეობა უზრუნველყოფდა წვიმის წყლის ბუნებრივ ჩადენას, მთიდან იშლებოდა საინტერესო ხედები და ქალაქის ინსოლაცია და აერაცია უმჯობესდებოდა. ადგილის შერჩევისას დიდი მნიშვნელობა ენიჭებოდა წყლით მომარაგებას, ამიტომ ქალაქი შენდებოდა მდინარის ნაპირას, ანდა ბორცვზე, სადაც არსებობდა მთის წყაროები. ყველა ქალაქი გაშენებულია გაბატონებულ მაღლობებზე, რომელთაც კქონდათ ბუნებრივი ზღუდეები ხევების ან მდინარეების სახით, ზოგიერთ შემთხვევაში ქალაქს გარშემორტყ

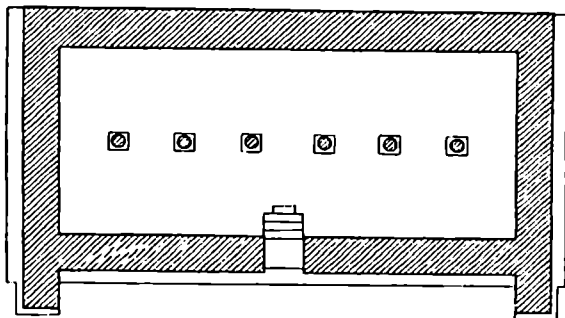

არმაზციხე. სვეტებიანი დარბაზის გეგმა.

მული კქონდა ხელოვნური არხები (უფლისციხე, ურბნისი).

ქალაქს სოფლიდან განასხვავებდა მის კედლებით შემოზღუდვა. ამას გარდა, ქალაქ

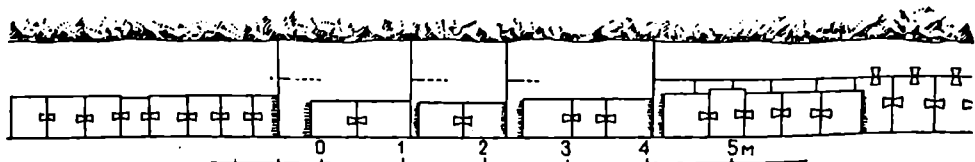
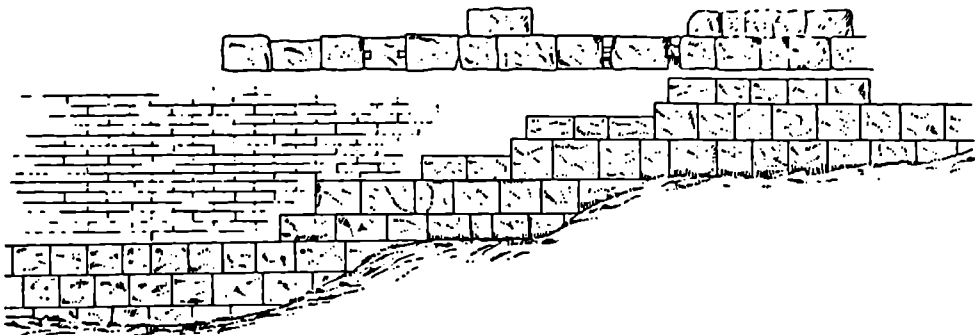

არმაზციხე. გალავნის გეგმა და ფასადი;



არმაზციხე. გალავნის კოშკის საფუძველი.

ში უნდა ყოფილიყო საზოგადოებრივი და ადმინისტრაციული შენობები, ქალაქური სახლები და სავაჭრო ადგილები - ქულბაქები. ქალაქის გალავანს, ბუნებრივია, ჰქონდა კარებიც (მცხეთა, ვანი, ბიჭვინთა, სამშვილდე, დმანისი). ქუჩების სიგანე მცირეა და საშუალოდ სამ მეტრს აღწევს. ძვ.წ. I ათასწლეულის ბოლოს ჩვეულებრივი ხდება ქუჩების მოკირწყვლა (ვანი, ძალისა). მთის ფერდობებზე განლაგებული ქალაქები ტერასული სტრუქტურის იყო. შენობები შეკრილია მთის ფერდობში და იქმნება სხვადასხვა დონეზე მდებარე გრძივი ქუჩები, მათ აკავშირებს მოკლე ქუჩები (ასე იქმნებოდა უბანი). ტერიტორიის რელიეფი მაქსიმალურად იყო გამოყენებული. ამასთანავე, მშენებლებისათვის, ალბათ, არ იყო უცნობი ელინისტური სამყაროს ქალაქმშენებლობის ხერხები. ცნობილია სტრაბონის ცნობა იბერი-

ის ქალაქების მშენებლობაზე - "არქიტექტურული ხელოვნების წესების შესაბამისად". უურადლებას იმსახურებს აგრეთვე მცხეთაში სამთავროს სამაროვანზე აღმოჩენილი საფლავის ქვის ეპიტაფია - "ავრელი აქოლისი, არქიზოგრაფი და არქიტექტონი", რომელიც IV საუკუნეს მიეკუთვნება. ამ წარწერის მიხედვით შეიძლება დავასკვნათ - ანტიკურ მცხეთაში უკვე არსებობდა თანამდებობრივი პირი, რომელიც განაგებდა ქალაქის მშენებლობასა და ხუროთმოძღვრებას, მის კეთილმოწყობასა და მხატვრულ სრულყოფას.

ქალაქების ტერიტორია არ უნდა ყოფილიყო დიდი, თუ შედევლობაში მივიღებთ კედლებით შემოზღუდულ ტერიტორიას და არა მის გარეუბნებს კედლებს გარეთ. მსხვილი ქალაქების ფართობი აღწევდა 30 ჰექტარს, მაგრამ უმეტესად მათი ფართობი 4-10 ჰექტარით განისაზღვრებოდა. ქალაქის აუცი-

ლებელი შემადგენელი ნაწილი იყო შიდა-ციხე (აკროპოლისი). ჩვეულებრივად, შიდა-ციხის ერთი ან ორი მხარე ემშრობოდა კლდოვან ფლატეს, ხოლო დანარჩენი მიმართული იყო ქალაქისაკენ (არმაზციხე, ნოქალაქევი, შორაპანი, დმანისი).

იბერიის სამეფოს დედაქალაქი - მცხეთა მდებარეობს მდინარე მტკვრისა და არაგვის შესართავთან. გალავნით შემოზღუდულ ქალაქის გარდა არსებობდა "დიდი მცხეთა", რომელშიაც შედიოდნენ არმაზციხე, არმაზის ხევი, სარკინეთი, წიწამური და ნაქულბაქევი.

არმაზციხე (ბაგინეთი) იბერიის მეფეთა ძველი რეზიდენცია იყო. იგი მდებარეობდა მცხეთის მოპირდაპირე მხარეს, მდ. მტკვრის გადაღმა, მაღალ ბორცვზე. აქ გამოიყოფა კედლებით შემოზღუდული ნაქალაქარი და შიდა-ციხემთის ფერდობზე. არმაზციხის ნაგებობანი იქმნებოდა ძვ. წ. V-III საუკუნეებიდან - ადრე შუასაუკუნეებამდე. უძველესი კედლები აგებულია ალიზისაგან კლდეში ჩასმული ქვების საფუძველზე. ქვის მიმართველები გამაგრებულია კონტრაფორსებით და ზღუ-

დარებით, დაახლოებით ყოველ 50 მ. კედლებს ახლავს ოთხკუთხა კოშკები. მომდევნო პერიოდის გალავანი კვლავ ალიზისაა ქვის საფუძველზე, მაგრამ კვადრები აქ გულდასმითაა დამუშავებული და ერთმანეთთან დაკავშირებულია "მერცხლის კედის" ტიპის ხის სამაგრებით. ამ ზღუდესაც, რომელიც ძვ. წ. I საუკუნით თარიღდება, ახლავს მოზრდილი ოთხკუთხა კოშკები. მომდევნო ხანის კედლები ამოყვანილია ფლეთილი ქვით კირის დულაბზე და თარიღდება ახ. წ. პირველი საუკუნეებით.

არმაზციხის ქვედა ტერასაზე გაშლილია შენობათა კომპლექსი, რომლის ცენტრში იმყოფება დიდი ზომის ოთხკუთხა დარბაზი ანტებიანი შვერილებით აღმოსავლეთის ფასადზე. დარბაზის გრძივ ღერძზე განლაგებული იყო ექვსი სვეტი ხის ღეროთი და ქვის ბაზის-კაპიტელებით. ფასადის ცენტრში მოთავსებულია განიერი შესასვლელი. სქელი კედლები 1,7 მ. სიმაღლემდე აგებულია ქვის კვადრებით, ხოლო ზემოთ ალიზის წყობაა. სვეტებიანი დარბაზის გვერდზე ყოფილა

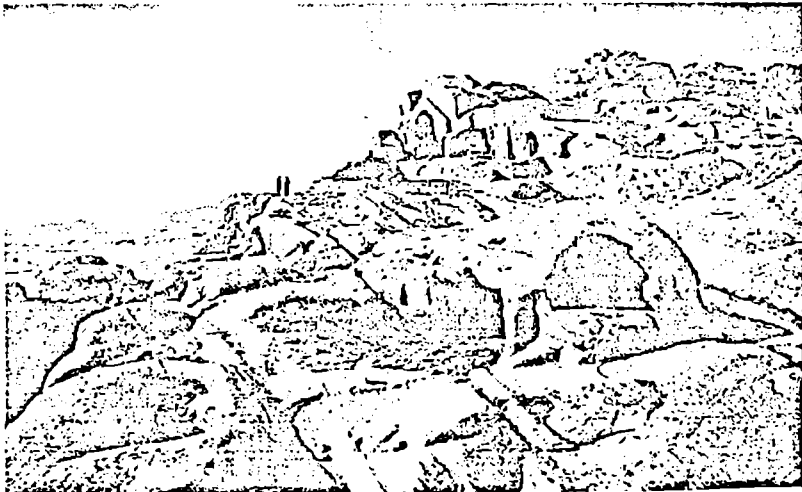

უპლისციხე. საერთო ხედი.

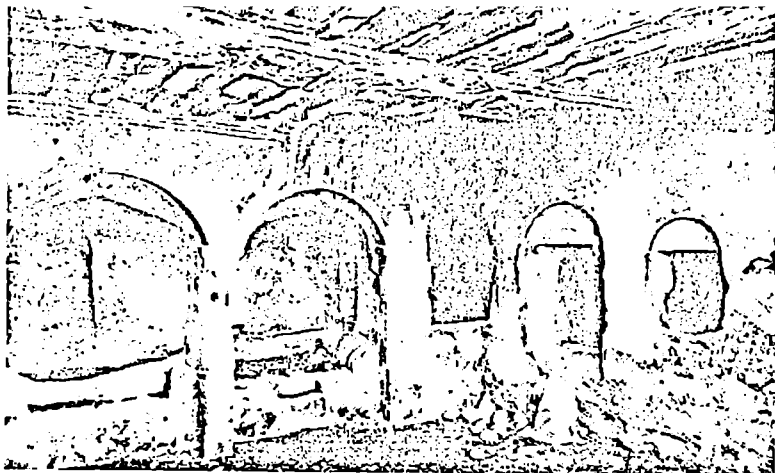

უფლისციხე. დიდი დარბაზის ინტერიერი.

ამავე დროის სხვა ნაგებობები, რომელთა ნანგრევებზე ამოყვანილია ახ.წ. I საუკუნისათვის დამახასიათებელი წყობა ე.წ. "რეტეკულატუმი". ამავე ტერასაზე ნაპოვნია კორინთული სვეტისთავი, სვეტების ბაზისები, კესონური პლაფონის ფრაგმენტები, რაც მოწმობს აქ სასახლეების და ტაძრების არსებობას. აქვე ახლოს აღმოჩენილია მცირე ზომის აბანო და ორი აკლდამა. ერთი მათგანი წარმოადგენს მონუმენტურ სამეფო აკლდამის ნანგრევს, ხოლო მეორე დიდებულისა ან მეფის ასულის სამაარხ-სარკოფაგს მდიდარი სამარხი ინვენტარებით.

არმაზციხის თავდაცვითი ზღუდეების ანალოგიური კედლები გამოვლენილია გორში, სარკინეთში და წიწამურში.

ქალაქ გორის დასავლეთით მდინარე მტკვრის მარცხენა ნაპირას მდებარეობს ნაქალაქარი ურბნისი. იგი როგორც ქალაქი შეიქმნა ძვ.წ. IV-III სს. ქალაქი იყო გამაგრებული რიყის ქვის საფუძველზე ამოყვანილი ალიზის გალავნით. შემორჩენილი საცხოვრებელი სახლებიც ამავე ტექნიკითაა აგებული.

მტკვრის ნაპირას ბორცვზე მდებარეობდა შიდა-ციხე. ახ.წ. I საუკუნეში ქალაქის ფართობი გაიზარდა 25 ჰექტარამდე, ამასთანავე მშენებლებმა შეცვალეს ზღუდეთა კონფიგურაცია 4-5 მეტრის სისქის კედლებით და გაამაგრეს იგი მძლავრი კოშკებით.

ძველი საქართველოს არქიტექტურაში განსაკუთრებული ადგილი უკავია კლდეში ნაკვეთ ქალაქს უფლისციხეს. იგი მდებარეობს ქალაქ გორის აღმოსავლეთით მდინარე მტკვრის მარცხენა მალაქ ნაპირას და მოიცავს 9,5 ჰექტარამდე ტერიტორიას. ეს ტერიტორია დასახლებული ყოფილა ჯერ კიდევ ძვ.წ. III ათასწლეულში. ბუნებრივი ქვაბულების საცხოვრებლად გამოყენება დაიწყო ძვ.წ. I ათასწლეულში, ხოლო გვეგარების სტრუქტურა და ძირითადი ნაგებობები მიეკუთვნება ძვ.წ. IV-III სს. ამ დროისათვის უფლისციხე ნამდვილი ქალაქია. სამხრეთიდან და დასავლეთიდან ქალაქი დაცულია ფლატე კლდით, აღმოსავლეთისა და სამხრეთის მხრიდან მას კლდეში გამოკვეთილი თხრილი იცავდა. ქალაქს სამი შესასვლელი ჰქონია - დასავლურ

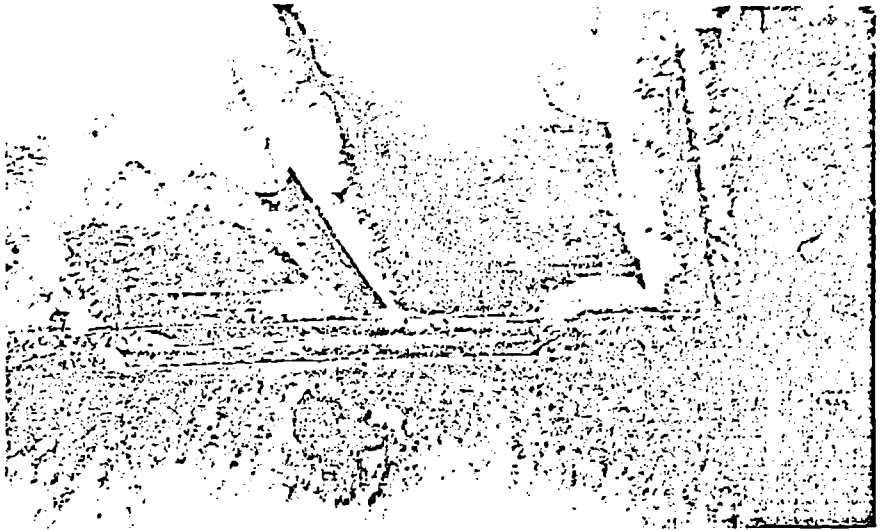

უფლისციხე. კერის დამუშავება კოკეზით.

თის გზა კლდეშია გაკაფული, აღმოსავლეთის  
გზა მიჰყვება ქედს, ხოლო ჩრდილოეთის  
მხარეს გაჭრილია 60 მეტრის სიგრძის კლდე-  
არი, ამას გარდა, ქალაქს ჰქონდა საიდუმლო  
ჯვირაბი, რომელიც მტკვრის ნაპირამდე ჩა-  
დღიოდა.

სამხრეთის კლდეკარიდან იწყება ქალაქის  
მთავარი ქუჩა. იგი ჩრდილოეთისაკენ მიემარ-  
თება და ქალაქს ორ ნაწილად ჰყოფს. ამ  
ქუჩიდან გვერდებზე გადის მრავალი ვიწრო  
ქუჩა, სადაც განლაგებულია დარბაზები და  
სხვა ნაგებობები. დარბაზების უმეტესობას  
ახასიათებს დაგვირგობის მკაფიო სისტემა -  
წინ მცირე ზომის ეზოა, რომლის ერთ ან სამ  
მხარეს განლაგებულია ქვაბულები. ეზოში  
გამოდის კამაროვანი ან ბრტყელი გადახურ-  
ვის მქონე კარიბჭე, რომელიც აერთიანებს  
მასზე დაქვემდებარებულ ქვაბულებს.

სამხრეთის შესასვლელიდან ჩრდილოეთ-  
თის მიმართულებით, მთავარი კოშკის ზემოთ  
წარმართული ხანის ტაძრის ანსამბლია -  
ლიდი და მცირე გვერდიგვერდ გამოკვეთილი  
ტაძრები. მათ აქვთ საერთო წინა ეზო. საიდ-

ანაც ვხვდებით დიდ, ამჟამად ჰერახილ  
დარბაზში. მის უკან სამნაწილიანი, ფართო  
და მაღალი კამარით გახსნილი სათავსებია  
ჭვრული განტოტებით. ამ ქვაბულებს დარბა-  
ზი რვა საფეხურიანი კიბით უკავშირდება.  
შედარებით მარტივია მეორე ტაძარი. იგი  
გრძივ ლერძზე ასხმულ სათავსოთა რიგს წარ-  
მოადგენს. ეს ტაძრები გვიანანტიკური ხა-  
ნითაა დათარიღებული.

ქალაქის ცენტრალურ უბანში მდებარეობს  
მთავარი ტაძარი. იგი გეგმაში თითქმის  
კვადრატული ფორმისაა. სამხრიდან ეკვრის  
მცირე ოთახები, ხოლო წინა მხარეს ეზოა.  
დარბაზის კედლები გულდასმითაა გახეხი-  
ლი. ჰერზე დატოვებულია ბრტყელი დეკო-  
რაციული ელემენტები - ძეღური ვადახურ-  
ვის იმიტაციით. ეს ბრტყელი ვადახურვა  
ეყრდნობოდა ორ რვაფახანაგა ბურჯს. დარ-  
ბაზის ჰერზე გამოკვეთილია ცილინდრული  
სარკმელი, რომელიც საპაეროც და საკამბურიც  
უნდა ყოფილიყო.

უცილობლად, საყურადღებოა ქალაქის  
დასავლეთ კიდეზე განლაგებული კომპლექსე-

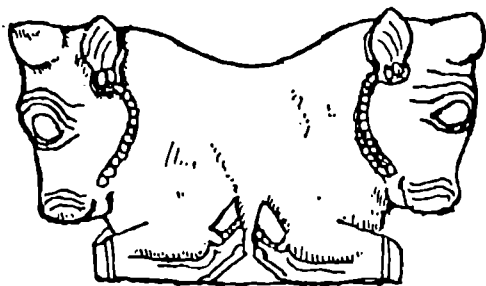

ციხია-გორა. ორმაგპროტომიანი  
სვეტისთავი

ბი. უკიდურესი ცენტრალური დარბაზი სამხრეთისაკენ ღიაა. გადახურულია ნახევარწრიული კამარით და გარედან შემკულია ფრონტონით. შიგნით კამარა გაფორმებულია რვა-

წახნაგა კესონებით, რაც ახლო ანალოგიებს კოვებს ანტიკური რომის არქიტექტურულ მორთულობაში. ზოგიერთი მკვლევარი ამ დარბაზს "თეატრონად" თვლის. სამწუხაროდ დარბაზის წინა ეზო სადაც ამფითეატრი უნდა იგულისხმებოდეს, მთლიანად ჩაქცეულია და ამიტომ კომპლექსის დანიშნულების შესახებ ძეგლია გადაჭრით ითქვას რაიმე. ამ დარბაზის გვერდით დარბაზების მთელი წყებაა, რომელთა ჰერი არის გაფორმებული ხის არქიტექტურის მინაბაძი. შეწყვილებული კოჭებით ან ძელებით.

ახ.წ. IV საუკუნიდან ფეოდალიზმის ჩასახვასთან დაკავშირებით, უფლისციხე თანდათანობით კარგავს საქალაქო ცენტრის იერს და მხოლოდ ციხედ და რელიგიურ ცენტრად რჩება. IX ს. დასაწყისში, როდესაც იწყება ბრძოლა საქართველოს გაერთიანებისათვის, უფლისციხე ამ ბრძოლაში მონაწილე ძალების ბურჯი ხდება.

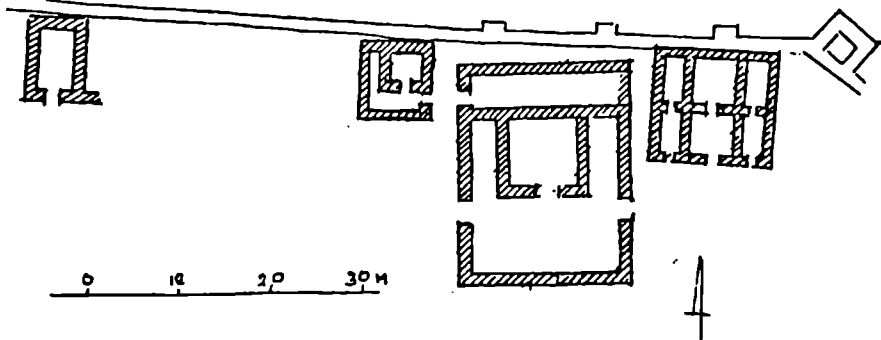

ციხია-გორა. ტაძრის გეგმა. ძვ. წ. IV-III სს.

მდინარე მტკვრის ორივე ნაპირას სამად-  
ლოს მთაზე და ნასტაგისის ველზე აღმოჩე-  
ნილია ელინისტური პერიოდის ნაქალაქარი.  
ადრეანტიკურ პერიოდში სამადლოს ბორცვზე  
ძველი სამლოცველოს ნანგრევებზე იყო  
აგებული ცეცხლის კოშკურა ტაძარი. იგი  
კვადრატული (14X14 მ.) შენობაა, რომლის  
შიდა კვადრატი 5,5X5,5 მეტრია. მასიური  
კედლები. კუთხისა და ცენტრალური რეზა-  
ლიტები, მიანიშნებს ნაგებობის კოშკურ ხას-  
იათზე. ტაძარი ძვ.წ. VI-IV საუკუნეებით  
თარიღდება.

ძვ.წ. III საუკუნიდან ჩამოყალიბდა ქალა-  
ქის სტრუქტურა - გამაგრებული შიდა-ციხე  
სასახლეებითა და ტაძრებით მალა ბორცვზე  
მდინარის მარჯვენა ნაპირას და საკუთრივ  
ქალაქი ნასტაგისის ველზე. სამადლოსათვის  
დამახასიათებელია მისი ტერასული დაგეგმა-  
რება. ელინისტური დროის მშენებლობა ხორ-  
ციელდება ხელოვნურ ტერასებზე, საყრდენი  
კედლებით.

სოფელ კავთისხევის ჩრდილოეთით,  
მდ. კავთურას ნაპირას ამოზიდულია ბორცვი,  
რომელზეც აღმოჩნდა ნაგებობათა კომპლექ-  
სი - ციხია-გორა. მასში შედის ტაძარი,  
ბეღელი, სათონე, მარანი და სხვა ნაგებობანი.  
ისინი შემოზღუდულია ალიზის გალავნით  
სიგანით 2 მეტრამდე. კომპლექსის ცენტრში  
დგას საკუთარი გალავნით შემოსაზღვრული  
ტაძარი. იგი სამათავისიანია, ნაგებია ნატეხი  
ქვით და ზემოთ ალიზით. ტაძრის ეზოში დგას  
ქვით ნაგები სწორკუთხა ფორმის 2 მ. სიმაღ-  
ლის საკურთხეველი. ტაძრის გალავანში შეს-  
ასვლელები გაჭრილია აღმოსავლეთისა და  
დასავლეთის მხარეს, ხოლო თვით ტაძარში  
კარი სამხრეთის მხარესაა. ამ ნაგებობას ჩრდი-  
ლოეთიდან აკრავს ორსართულიანი შენობა,  
რომლის პირველი სართული ქვითაა ნაგები,  
ზედა კი ალიზით. ეს სადგომი გამთხრელთა  
აზრით ქურუმთა სამყოფელს წარმოადგენდა.  
ვათხრისას მიკვლევულ იქნა ორმაგპროტო-

მიანი სვეტისთავი. აშკარად აქემენიდური  
მხატვრული ტრადიციებისა.

მთავარი ტაძრის დასავლეთით არის მეორე  
შენობა - მცირე ტაძარი აგებული მარტივი  
გეგმარებითი სქემით - "კვადრატი კვადრატის  
კუთხეში". იგი ბანური სახურავით სრულდე-  
ბოდა. მთავარი ტაძრის აღმოსავლეთით  
გალავანზე მიდგმულია კიდევ ერთი მრავალ-  
ოთახიანი შენობა. მისი ცენტრალური სივრცე  
და გვერდითი ვიწრო სათავსოები მიგვი-  
თითებს სამეურნეო დანიშნულებაზე, ხოლო  
ვათხრებისა და ნაპირებზელი ხორბლის აღ-  
მოჩენა, აზუსტებს, რომ საქმე გვაქვს ტაძრის  
ბეღელთან. სამხრეთ-დასავლეთით აღმოჩნდა  
კიდევ ერთი შენობა, სადაც ხუთი ოთხე იყო  
მოთავსებული. ტაძრის კომპლექსში აღმოჩნ-  
და აგრეთვე დიდი მარანი.

ციხია-გორას კომპლექსი თარიღდება ძვ.წ.  
IV-II სს. არის მოსაზრება, რომ იგი ცეცხლის  
ტაძარია, რომელიც სამადლოში და დედოფ-  
ლის მიწოდორზე აღმოჩენილ ტაძრებთან ერ-  
თად დაკავშირებულია აქემენიდურ საბ-  
ყაროსთან.

ქარელის რაიონში მდინარე ფრონეს  
აუზში აღმოჩნდა გრანდიოზული სატაძრო  
კომპლექსი - დედოფლის მიწოდორი. კომპლექ-  
სის ძირითად ბირთვის წარმოადგენს ცენტრა-  
ლური კვადრატული ეზო. რომლის ოთხივე  
მხარეს, ცენტრალურ არეებში აგებულია ტაძ-  
რები და სამლოცველოები. სამხრეთის მხარეს  
მოთავსებულია მთავარი ტაძარი, კვადრატუ-  
ლი ეზოებით მის ორსავე მხარეს. ტაძრის  
მთავარი თემა კვადრატული ოთხსვეტიანი  
დარბაზი, რომელსაც ახლავს, ასევე ოთხსვეტი-  
ანი კარიბჭე. დარბაზს სამი მხრიდან ვარს  
უვლის ვიწრო ვარსშემოსავლელი, რომელ-  
საც დასავლეთისა და აღმოსავლეთის მხრი-  
დან ორ-ორი გრძელი ოთახი ესაზღვრება.  
ცენტრალური დარბაზი (ეკლა) კარით უკავ-  
შირდება ვარსშემოსავლელს, ხოლო ეს უკა-  
ნასკნელი ორი ლიობით ცენტრალურ ეზოს.  
დარბაზში სვეტებს შორის მოწყობილი იყო

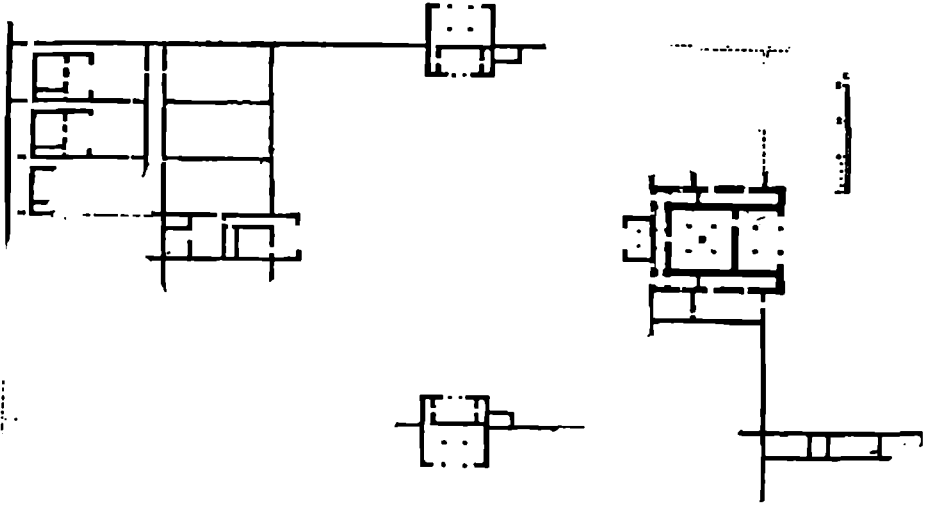

დედოფლის მინდორი. სატაძრო ანსამბლის გეგმა, ძვ.წ. I - ახ.წ. I ს.

საკურთხეველი. ცელას და კარიბჭის სვეტები ხის შეწყვილებულ, ხის ბაზისებზე შემდგარ საყრდენებს წარმოადგენენ. ტაძრის გვერდითი მინაშენები კრამიტის სახურავით ყოფილა დახურული, ხოლო დარბაზი და კარიბჭე ბანური სახურავით, რომლის ცენტრში გვირგვინი უნდა ყოფილიყო. ცენტრალური ეზოს სამხრეთის მხარეს — ცენტრში, მთავარ ტაძარს ედგმის მცირე ზომის გახსნილი, ორსვეტიანი სამლოცველო. სვეტები აქაც ხისა ყოფილა, მაგრამ ჰქონია ქვის სვეტისთავები ლოტოსის გაშლილი ყვავილის სახის, ხოლო აბაკა შემკული ვარდულების წნულით.

ცენტრალური ეზოს ჩრდილოეთ მხარეს გამართულია მცირე ტაძარი კარიბჭეთი, რომელიც იმეო რებს სამხრეთის სამლოცველოს კარიბჭეს. თვით ტაძარი დაფუძნებულია

სქემაზე - კვადრატი კვადრატის კუთხეში. დარბაზის ცენტრში იდგა ერთი სვეტი. ხოლო კარიბჭეში ორი სვეტი. ტაძარი დახურული უნდა ყოფილიყო ორქანობიანი კრამიტის სახურავით. ეზოს დასავლეთის და აღმოსავლეთის კედლების ცენტრში მოთავსებულია ერთნაირი ტაძრები. გარედან ისინი წარმოადგენენ ოთხსვეტიან პრონასოებს, განივად გაჭიმული ცელის ორსავე მხარეს მოთავსებულია ვიწრო ოთახები, ეზოს მხრიდან კი, მოწყობილია ორსვეტიანი კარიბჭეები.

ეზოს ჩრდილოეთ მხარეს განლაგებულია ექვსი ერთნაირი ტაძარი. მათი ცელას ცენტრში თითო სვეტია აღმართული, ხოლო კარიბჭეები ორსვეტიანია. ყოველ ტაძარს ახლავს კვადრატული ეზო.

დედოფლის მინდორის სატაძრო კომპლექ-



სი თარიღდება ძვ.წ. I - ახ.წ. I საუკუნეებით. იგი დაფუძნებულია აღმოსავლურ საკულტო არქიტექტურის ტრადიციებზე და დაკავშირებულია ნაყოფიერების იდეასთან, ხოლო არქიტექტურაში გამოკვეთილია "ცეცხლის ტაძრების" ელემენტები.

კოლხეთის ანტიკურ ქალაქებს შორის ძველების რაოდენობისა და მრავალფეროვნების მხრივ გამოირჩევა ნაქალაქარი ვანი. იგი მდებარეობს მდ. სულორის ხეობაში მდებარე დაბა ვანის განაპირას ბორცვზე. ძირითადი ნაგებობები განლაგებული ყოფილა სამკუთხა მოყვანილობის ბორცვის სამ ტერასაზე და შემოზღუდულია მქალავრი დამცავი გალავნითა და კოშკებით. კედლები ალიზისაა ქვის საფუძველზე. ჩრდილოეთის მხარეს მოთავსებულია ქალაქის კარიბჭე, აგებული კარგად გათლილი დამორგებული რუსტებიანი კვადრატებით ძვ.წ. III საუკუნეს. შემორჩენილი ვერტიკალური ნარიმანდების მიხედვით, საშიშროების შემთხვევაში კარებზე ეშვებოდა რკინის გისოსი - კატარაქტა. კარიბჭის შიგნით მოწყობილია ეზო, სადაც შემორჩენილია ქალღმერთის ქანდაკების მარმარილოს კვარცხლბეგი. შესასვლელს იცავდა ნახევარწრიული კოშკი. აქვეა ნაგებობათა კვალი, საფიქრებელია, ყაზარებისა და საცავეების. ამას გარდა, შესასვლელთან ახლოს აგებული ყოფილა პატარა ტაძარი - საკურთხეველი.

ქვედა ტერასაზე კარიბჭის საშრეთ-აღმოსავლეთით იდგა დიდი ზომის (800 კვ.მ.) სატაძრო კომპლექსი. აქ გამოიყოფა კვადრატული გეგმის დარბაზი - ცელა, რომელსაც საშრეთიდან ესაზღვრებოდა ბელელი. ოდნავ დაშორებით აღმართულია კოშკისებური ნაგებობა. ტაძრის ირგვლივ გამოიკეთა სარიტუალო ცერემონიების მოედნები, თვით დარბაზში მიკერძულია ქვის მონოლითური საკურთხევლები და სვეტების ორი ბაზისი.

ცენტრალური ტერასის საშრეთის ნაწილში ასევე დგას რთული არქიტექტურული კომპლექსი. აქ სახეზეა ტაძარი მოზაიკური

იატაკით და ქვის საკურთხევლით, რომლის ირგვლივ აღმოჩნდა ბრინჯაოს ჭურჭელი შემკული არწივებისა და გამარჯვების ქალღმერთის ნიკეს ქანდაკებებით, აგრეთვე დიონისეს წრის პერსონაჟების გორელიეფები (არიადნა, პანი, სატირი, მენადები). როგორც ჩანს, ტაძარი მიძღვნილი ყოფილა მეღვინეობის ღმერთისადმი. ამ ტაძრის დასავლეთით აღმოჩნდა სწორკუთხა ფორმის შენობათა ნანგრევები და მათთან დაკავშირებული ტერაკოტული ნიღბისა და ბრინჯაოს ჭურჭლის ფრაგმენტები. მოზაიკურ იატაკიანი ტაძრის ჩრდილოეთით მას ემიჯნება მონუმენტური საკურთხეველი საფეხურებით. შემორჩენილია კედლების პარალელური რიგები რუსტებიანი წყობით, კარგად დამუშავებული კვადრებით. აქვე აღმოჩნდა სვეტის ქვის ბაზისი და ორი მშვენიერი სვეტის თავი, რომელთაგან ერთზე გამოსახულია ქალღმერთი, ხოლო მეორეზე აკანთისა და პალმის ფოთლები რელიეფური ვარდულით.

ცენტრალური ტერასის ჩრდილოეთის მხარეს აღმოჩნდა "მრგვალი ტაძარი". ამ ადგილას ადრე ყოფილა სწორკუთხა ფორმის შენობა. ძვ.წ. III ს. ძველი შენობის საძირკველზე ააშენეს მრგვალი შენობა (შიგა დიამეტრი 5.4 მ.). ამავე ტერასის დასავლეთის მხარეს ყოფილა კიდევ ერთი ძვ.წ. II-I სს. საკულტო შენობა. იგი შედგება გალავანზე მიშენებული ორი ნაწილისაგან. სწორკუთხა ბაქანზე აღმოსავლეთის მხრიდან მიშენებულია საფეხურებიანი ნაგებობა - საკურთხეველი, რომელსაც ექვსი სწორკუთხოვანი და ამდენივე წრიული საფეხური ჰქონია.

ცენტრალურ ტერასაზე უნდა ყოფილიყო აგებული მონუმენტური შენობა, რომელსაც უნდა ეკუთვნოდეს აქ ნახული ქვაში ნაძერწი ლომების თავები, ამათგან ორი წარმოადგენს სიმებს - სახურავიდან წყლის საღინარებს. ისინი ერთი ზომისაა: სიგრძე - 70 სმ, სიმაღლე - 45 სმ, სიგანე - 35 სმ. ვანის სიმები ლომების გამოსახულებით, წარმოადგენენ ტაძრის ტი-

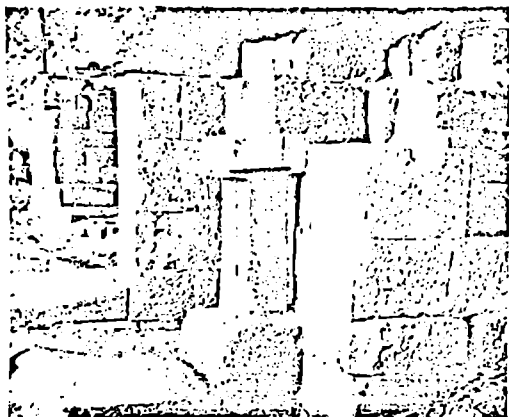

ვანი. ქალაქის კარბიბე, ძვ.წ. IV-III სს.

პის შენობის კარნიზის ელემენტს და გვიჩვენებენ ბერძნული არქიტექტურის მოტივებისაშკარა გავლენას. ისინი უახლოვდებიან ძვ.წ. III-II სს. ელინისტური ქანდაკების ნიმუშებს. ამავე დროს, მათში ვლინდება აღმოსავლური ხელოვნების, კერძოდ სიროხეთური ტრადიციები.

ბორცვის მწვერვალზე ძვ.წ. III-I სს. აგებული ყოფილა დიდი საკურთხეველი - ქვის ბაქანი სიგანით 16 მ., სიგრძით - 9 მ., სადაც მიემართებოდა რვა საფეხურიანი კიბე.

ვანის ნაქალაქარის არქიტექტურულ ნაგებობათა მიხედვით ირკვევა, რომ აღდილო-

ბრივი ოსტატები კარგად იცნობდნენ ელინისტურ არქიტექტურას, რომელიც ამ პერიოდში გავრცელებული იყო აღმოსავლეთის ქვეყნებში. ამავე დროს აღსანიშნავია ისიც, რომ ელინისტური არქიტექტურის გავლენათავს იჩენს მხოლოდ სამშენებლო ტექნიკასა და ხერხებში. არქიტექტურულ დეკორში, რაც შეეხება შენობათა გეგმებს და მათ დანიშნულებას, იგი სრულიად განსხვავდება ბერძნული არქიტექტურისაგან.

როგორც ირკვევა, დასახლება ვანში დაიწყო ჯერ კიდევ VIII-VII საუკუნეებში. ძვ.წ. VI საუკუნეში იგი უკვე ქალაქად წარმოვიდგება და ძვ.წ. VI საუკუნეში ხდება კოლხეთის პოლიტიკური და ეკონომიკური ცენტრი. ძვ.წ. III საუკუნიდან ვანში აღარა ჩანს საცხოვრებელი შენობები და რჩება მხოლოდ საკულტო ნაგებობები. როგორც ჩანს, ძვ.წ. III-I საუკუნეებში ვანი სატაძრო ქალაქად იქცა. ძვ.წ. I საუკუნეში ქალაქი ყოფილა დანგრეული და შემდგომ აღარ აღდგენილა.

შავი ზღვისპირეთის ქალაქებიდან სადღეისოდ მეტ-ნაკლებად შესწავლილია ბიჭვინთა. რომელ ისტორიკოსთა ცნობით, ეს ქალაქი - "დიდი პიტინტი", არსებობდა ძვ.წ. II საუკუნეში. ქალაქისათვის შერჩეული ყოფი-

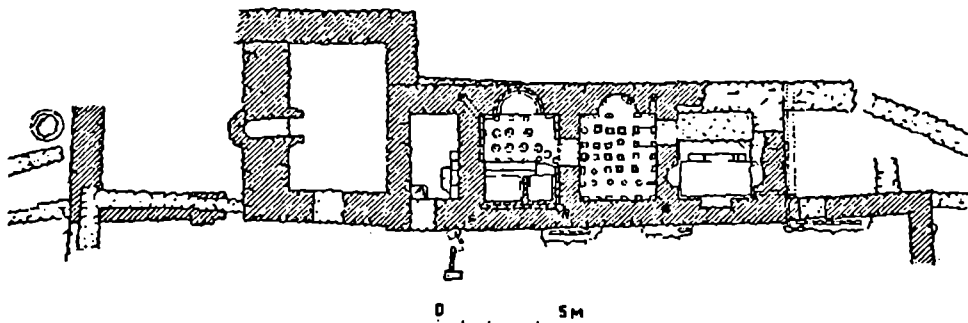

არმაზისხევი. აბანოს გეგმა, II-III სს.

ლა ბიჰვინთის წარმტაცი კონცხის მოხერხებული ადგილი. ქალაქი ორი ნაწილსაგან შედგებოდა - დასავლეთის ნაწილი გეგმაში წესიერ სწორკუთხედს წარმოადგენს, აღმოსავლეთისა - პირველის მიმდებარე, რკალისებური მოხაზულობისაა და ამჟამად სანახევროდ დაქობებულია. წერილობითი წყაროების ცნობებით ბიჰვინთაში პირველ საუკუნეებში იდგა რომაელთა გარნიზონი. ამ გარნიზონმა ააშენა ციხე-კასტელიუმი. ზომით 155 მ X 130 მ. და ფართობით 20 000 კვ.მ. იგი მთლიანად შემოზღუდული იყო 3 მ. სისქის გალავნით მძლავრი ოთხკუთხა კოშკებით. დასავლეთის კედლის კუთხურა კოშკებზე განსხვავებით - სექტორულია და გარედან ხუთწახნაგოვანი. შიდა-ციხის გრძივ ღერძზე გადიოდა მთავარი ქუჩა, რომლის ორსავე მხარეს განლაგებული იყო საცხოვრებელი შენობები, სამეურნეო ნაგებობანი ( მარანი, ყურძნის საწური, აბაზანები, კერამიკული ქურა - სახელოსნო, აბანოები, საკანალიზაციო კოლექტორიდა სხვა). ეს ნაგებობანი მიეკუთვნება ახ.წ. I საუკუნეს, ხოლო ზედა ფენა IV საუკუნეს.

შიდა-ციხის ჩრდილო-აღმოსავლეთის გალავნის გარეთ, ნახევარწრიული კოშკებით ფლანკირებული შესასვლელის გვერდით აღმოჩნდა რომაული აბანო, რომელიც III-IV სს. თარიღდება. აბანოში არის ანფილადურად გაწყობილი ხუთი განყოფილება: გასახდელი (აპოლიტორიუმი), ცივი აბანო (ფრიგიდარიუმი), თბილი აბანო (ტეპიდარიუმი) და ცხელი აბანო (კალდარიუმი), განაპირას მოთავსებულია საცეცხლური. გასახდელისა და აბანოების იატაკი მოფენილია კერამიკული ფილებით. აბანოს ქვეშ მოწყობილია კალორიფერები დაბალი სვეტებით. ეს აბანო რომაული აბანოების პრინციპზე აგებული და

განკუთვნილი იყო ფართო საზოგადოებრივ სათვის.

I-III საუკუნეების ძეგლებს შორის აღსანიშნავია არმაზისხევის ქართლის პიტიახშთა - ერისთავთა რეზიდენცია. სამწუხაროდ აქ მიწისზედა ნაწილი ნაგებობებისა თითქმის მთლიანად დანგრეულია. გათხრების შემდეგ გამოჩნდა მოზრდილი, ოთხკუთხა გეგმის დარბაზის ნაშთები. შენობა, რომელიც სასახლეთაა მიჩნეული აგებულია ქვითკირით, ხოლო საპასუხისმგებლო ადგილები თლილი ქვითაა გამოყვანილი. ადგილზე აღმოჩნდა კარის ქვის კარგად გათლილი ზღურბლი, ხოლო ირგვლივ აღმოჩენილი შენობის ფრაგმენტები მეტნაკლებად წარმოდგენას გვიქმნიან სასახლის შესახებ. ასეთებია: კარის თავანი და კარნიზი დამუშავებული პროფილებით და კბილანებით, ჩუქურთმიანი (კორინთული) სვეტისთავი და სვეტის ბაზისი. კრამიტის

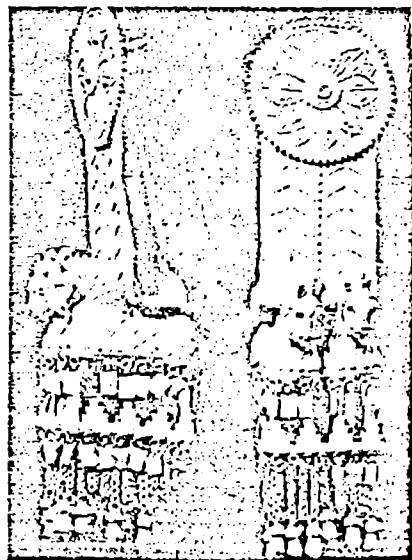

"აბანოების განაშენი". ოპროს საკილები ცხენების გამოსახულებით. ძვ.წ. IV ს.



მცხეთა. აკლამის საერთო ხედი, I ს.

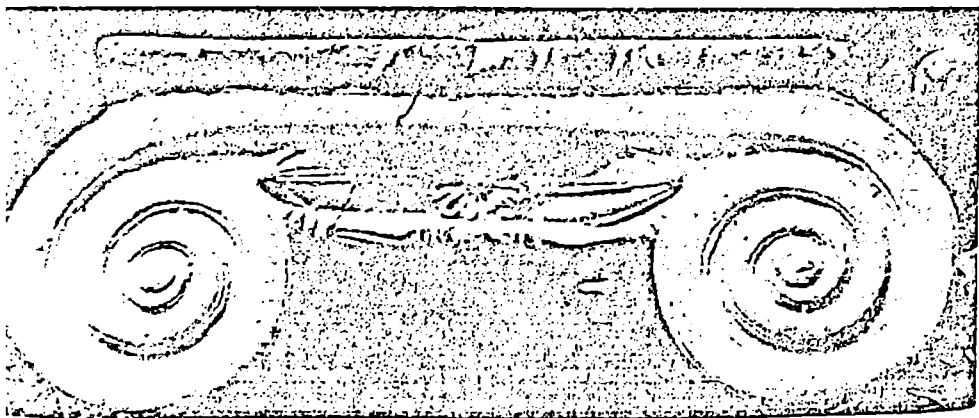

სარკინეტი. სვეტისთავი.

ნატეხების მიხედვით სასახლეს კრამიტის სახურავი ჰქონია. ამგვარად, შენობის გეგმა, სქელი მტკიცე კედლები თლილი ქვის გულდასმით დამუშავებული დეტალები გვიანიშნებენ, რომ აქ იყო წარჩინებულთა წრის სასახლე. თუ გავითვალისწინებთ აქვე არმაზისხევში გათხრილი სპარაზი - სარკოფაგების ინვენტარს, უცილობლად დავასკვნით, რომ ადამიანები, რომლებიც ხმარობდნენ გემოვნებით შესრულებულ ძვირფას სამკაულებს, მშვენიერ ვერცხლისა და მინის ჭურჭელს, ხატოვნად გამოსახავდნენ თავის აზრებს, ალბათ ცხოვრობდნენ სათანადო სასახლეებში და დარბაზებში.

სასახლიდან ათიოდ მეტრის დაშორებით მდგარა აბანო. მისი სიგრძე 22 მ. უდრის, სიგანე 6 მ. აბანო ერთ ხაზზე განლაგებული ხუთი განყოფილებისაგან შედგებოდა - სათბობი განყოფილება, გასახდელი, ცხელი, თბილი და ცივი აბანოები, რომელთა ქვეშ მოწყობილია გათბობის რთული სისტემა. სათბობი განყოფილება დაკავშირებულია კალორიფერებთან. აქ იატაკის მთელ ფართობზე დგას მრგვალი აგურისაგან აწყობილი II, 10 მ. სიმაღლის სვეტები, გადახურული ფიდი კერამიკული ფილებით. ჰიპოკაუსტის უთხევებში დამრეცად დატანებულია კერამიკული მილები, რომლის საშუალებით ხორციელდებოდა აბანოს გათბობა. აბანო სასახლის მსგავსად, კრამიტით იყო გადახურული. აბაზისხევის აბანო წარმოადგენდა იბერიის ისტავთა რეზიდენციის ახ.წ. II-III სს. შუღვენიელ ელემენტს.

ძალისა. მუხრანის ველზე მდ. ნარეკვავის ცხენა ნაპირას, სოფელ ძალისას მიდამოებში კვლელ იქნა ნაქალაქარი. აქ აღმოჩნდა ლილი ქვებით ნაგები მსხვილ შენობათა ნაგები, რიყის ქვით ნაგები საძირკვლები და ზის კედლებისათვის, წყალსადენისა და

კანალიზაციის ქსელები, ქვის ბაზისები და სვეტისთავეები.

უკეთ შემორჩენილია აბანო, რომელიც თითქოს, სასახლის კომპლექსში შედიოდა. რომაული ტიპის აბანო სამი განყოფილები-საგან შედგებოდა: ცივი, თბილი და ცხელი წყლის აბაზანებით და კარგად შემონახული გათბობის ჰიპოკაუსტების სისტემით. თბილი და ცივი აბაზანების, ასევე, უკანასკნელის მომიჯნავე გასახდელის იატაკები დაფარულია მოზაიკით. ჭანსაკუთრებით შინშენელოვანია მოზაიკური იატაკი "დიონისეს სახლში", რომელიც უშუალოდ უკავშირდება აბანოს გასახდელს. აბანო აგებული უნდა იყოს ახ.წ. III საუკუნის დასაწყისში.

ამ აბანოს მახლობლად აღმოჩნდა მეორე უფრო ღიდი (ფართობით 1500 კვ.მ.) უკვე საზოგადოებრივი დანიშნულების აბანო. მასში გარდა ტრადიციული სააბაზანო განყოფილებებისა, შედის ატრიუმი, ღია ეზო და ეგებ სატაძრო ნაწილიც. ყველაზე დიდ ნაგებობას ძალისაში წარმოადგენს სასახლე (მისი ნანგრევის ფართობი 2500 კვ.მ. აღემატება). მასში შედიოდა სამათეულებამდე სხვადასხვა სიდიდისა და ფორმის ოთახი, რომელთა ცენტრში მოთავსებული ყოფილა ეზო-ატრიუმი. ატრიუმის ცენტრში შეიმჩნევა ქვის შადრევნის კვალი. სადგომთა შორის გამოიყოფა დარბაზი, საძინებელი ოთახები და ორგანყოფილებიანი საპირფარეოც საკუთარი წყალსადენითა და კანალიზაციით. საყურადღებოა, რომ სასახლეს ჰქონია ცენტრალური გათბობის სისტემის ცალკე მდგარი შენობა ჰიპოკაუსტების პრინციპზე.

აბანოს გვერდით აღმოჩნდა საქართველოში პირველი საცურაო აუზი. იგი გვეგმაში სწორკუთხედის ფორმისაა და ოთხივე მხარეს, კედლების ცენტრში ახლავს ნახევარწრიული აფსიდები (აუზის ზომებია: სიგრძე 33,4 მ. აფსიდებით 39,6 მ. სიგანე 11,5 მ. შემორჩე-

ნილი კედლების სიმაღლე 2.07 მ.). აუზის კედლები ამოშენებულია რიყის ქვით კირხსნარზე და შაგნიდან მოპირკეთებულია კარგად გათლილი თეთრი ქვის ფილებით. ჩრდილოეთის აფსიდში, რომლითაც აუზი უკავშირდებოდა აბანოს, მოწყობილია ცხრა საფეხურიანი ჩასასვლელი კიბე. სამხრეთ აღმოსავლეთისა და ჩრდილო-დასავლეთის კუთხეში მოწყობილია ქვის მერხები დასასვენებლად. ჩრდილო-აღმოსავლეთის კუთხეში მოთავსებული ყოფილა ტრაპი და ჩამკეტი ნაგებობა., რომელიც უკავშირდებოდა კანალიზაციის კოლექტორს. აუზის იატაკი შეღესილი იყო ჰიდრაულიკური ხსნარით, ასევე იყო შეღესილი აუზის კედლები გარედან.

საუკურო აუზს სამხრეთიდან მიშენებული აქვს კიდევ ერთი დიდი ნაგებობა. მას შვიდი დარბაზი ჰქონია, აქედან სამს შვიდი აფსიდები ახლავს - შუაში სამწახანაგოვანი, გვერდებზე კი ნახევარწრიული. აფსიდისა და ოთახების ჩრდილოეთის კედელში მოწყობილია ვიწრო გამჭოლი თაღები, საფიქრებელია - ვათბობისათვის ცხელი ჰაერის გასატარებლად. ამ შენობის დანიშნულება ჯერ არაა დადგენილი, საფიქრებელია რომ აქ რომელიმე კურების ტიპის დარბაზები იყო. ვინაიდან ამ შენობას მშენებლობისას დაუზიანებია სასახლის წყალსადენის გაყვანილობა, მდენად იგი მოგვიანო ხანისაა, ალბათ IV-V ს.

ძალისას კომპლექსი თავისი შენობების იხედვით წარმოადგენდა დიდი, მაღალი ანგის მოხელის რეზიდენციას. როგორც რკვევა, ძალისას დასახლება ძვ.წ. მიწუულში გადაქცეულია რეზიდენციად, რომის განვითარება მოდის ახ.წ. I-III სს., ხოლო შემდეგ საუკუნეებში იგი განადგურდა.

უცილობლად მნიშვნელოვანი ძეგლია აღგურ მცხეთასთან აღმოჩენილი აკლდამა. იგი აგებულია საგანგებოდ ამოქრილ

ოთხკუთხა ქვაბულში, რომლის კედლები ამოყვანილია ნატეხი ქვით. თვით აკლდამა სწორკუთხოვანი ფორმისაა, შესასვლელით აღმოსავლეთის ფასადურ კედელში. კედლები აგებულია კარგად დამუშავებული ქვის კვადრებით, ამავე ქვითაა გამოყვანილი აკლდამის ნახევარწრიული კამარაც. იატაკი დაფენილია ქვის ფილებით, ხოლო კედლები დაფარულია ნალესობის თხელი ფენით. ერთადერთი გახსნილი ფასადის კედელი დგას ერთსაფეხურიან ცოკოლზე და დასრულებულია მარტივლავგარდიანი ფრონტონით. საყურადღებოა, რომ ლავგარდანის ქვედა კუთხეები, ტიშანი და კედლების ზედა ნაწილები ერთ კვადრშია გამოკვეთილი, რაც ამაგრებს ფრონტონს. აკლდამა დახურულია მცხეთაში გავრცელებული ტიპის დიდი ზომის კრამიტით.

ცხადია, მცხეთის აკლდამა შედის ანტიკური ძეგლების წრეში, მაგრამ აქ სახეზეა თავისთავადი ნიშნებიც. ფასადის გადაწყვეტა ორიგინალურია, ფრონტონს არა აქვს პორიზონტული კარნიზი, რაც იშვიათია ბერძნულ და რომაულ არქიტექტურაში და პირიქით, დამახასიათებელია შუა საუკუნეების ყველა ქართული ძეგლისათვის, წყობაში არა ჩანს კლასიკური არქიტექტურისათვის დამახასიათებელი მკაცრი სისტემა და სხვა მრავალი. აკლდამა აგებულია ახ.წ. I საუკუნის ბოლო მეოთხედში.

ანტიკური პერიოდის ქართულ არქიტექტურას ახასიათებს სისიდავე და ორგანულობა. მასების განაწილებისა და საერთო ორგანიზაციის საფუძველს წარმოადგენს სწორკუთხედი, რომელიც ხშირად უახლოვდება კვადრატს. შენობები გამოირჩევა მარტივი პროპორციებით (1:1; 1:2). შენობათა კომპოზიცია ექვემდებარება სიმეტრიის ძირითად ღერძს, რომელიც ავლენს მათ ფრონტალობას ხაზგასმული ფასადით. შესასვლე

ლი წარმოდგენს ფასადის (უმეტესად სამხრეთის) კომპოზიციურ ცენტრს. სვეტები რიომელად არის განაწილებული ერთნაირ მანძილზე. შენობათა დეტალურმა გაზომვამ გამოავლინა ის სიგრძის საზომთა ერთეულები, რომლითაც სარგებლობდნენ ხუროთმოძღვრები და მშენებელნი. როგორც ირკვევა, სიგრძის საზომს წარმოდგენდა წყრთა, რომლის სიდიდეა 52 სანტიმეტრი. ამ წყრთის ჯერადია მაგალითად, სვეტებიანი დარბაზის, არმაზციხის, გორის, საკინეთის ძირითადი ელემენტები. ასე არმაზციხის ალიზის აგურის ზომებია - 52 X 52 X 12 სმ, 52 X 26 X 12 სმ, სამადლოში - 50 X 50 X 10 სმ, 50 X 22 X 11 სმ. შემდგომ, უფრო გვიანდელ ფენებში გვხვდება 46-48 სმ. ძველი საქართველოს სიგრძის საზომთა ერთეულებს სიახლოვე წინა აზიის და მცირე აზიის (ბაბილონი - 53,1 სმ, პერსეპოლისი - 52,5 სმ, ეგვიპტე - 52,4 სმ.) სათანადო განზომილებებთან - წყრთასთან, გვიჩვენებს ძველი საქართველოს მკვიდრო



ვანი. ლომის თავი, ძვ.წ. III-II სს.

ურთიერთობას ძველი აღმოსავლეთის კულტურასთან.

ამ პერიოდის ქართული არქიტექტურის ზოგიერთი ხერხები ავლენენ გარკვეულ კონტაქტებს წინა აზიის ხალხების კულტურასთან. ალიზის კედლები ქვის საფუძველზე გვხვდება ხეთურ ქალაქებში ალაღაში და სამალში, ტელ-ტანაიტის ბორცვზე. ანალოგიურია არა მარტო ალიზის აგურის დამზადების ხერხი - ბზანარევი თიხა, არამედ აგურის ზომები. არმაზციხის ორიგინალურ სვეტებში, სადაც ხის ღერო შეთავსებულია ქვის ბაზის - კაპიტლებთან, შეიძლება დავინახოთ კავშირი სირო-ხეთურ ნაგებობებთან, კერძოდ, ალაღახის კომპლექსში, ნინევიასა და კალანში. დედოფლის მინდორის ხის შეღესილი სვეტები და კაპიტლები, ციხია გორას სვეტოსთავი ამახველია აღმოსავლეთის არქიტექტურის და კერძოდ აქემენიდური. ირანის საკულტო და საერო ხუროთმოძღვრების ტრადიციებისა. ქართული ხელოვნების კავშირი აღმოსავლეთის ტრადიციებთან ვლინდება ყოფისა და მორთუ-

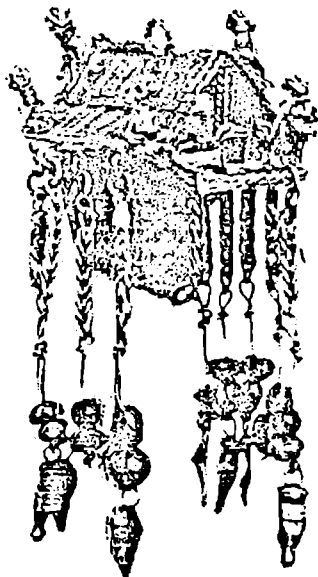

ხაიში. ხის სახლის ოქროს მოდელი, ძვ.წ. III ს.

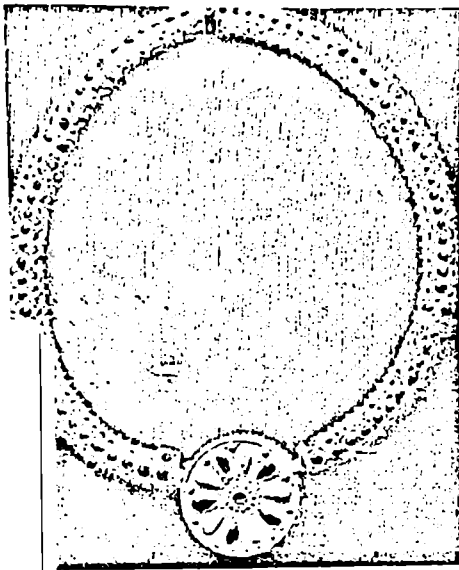

არმაზისხევი. ყელსაბაში, II ს.

ის საგნებში, მითოლოგიაში, ენობრივ  
ქოი, დამწერლობასა და ტოპონიმიკა-

ანსაკუთრებული სიფრთხილვა საჭირო  
ის სამყაროსთან ურთიერთობის საკითხ-  
ნაყოფიერების ქალღმერთის კულტი  
შეწირულებით, რქებიანი საკურთხევე-  
თრიალეთიდან, ურბნისის კერები,  
ქენტიკის ცალკეული მომენტები - ყოვე-  
ეს გვიჩვენებს საქართველოს და ეგეო-  
ხმყაროს რელიგიურ წარმოდგენებისა  
ქულტურის გარკვეულ მგავსებას, რაც  
ზღვრება სამეურნეო-საზოგადოებრი-  
ფუძვლით. საგულისხმობა მაგალითად,  
ინის ტიპის საცხოვრებლის იდენტური  
ჩარება. როგორც ჩანს, აქსახეზეა კულ-  
ლი სამყაროს გარკვეული მგავსება,  
რაც ისტორიულად ყალიბდება ჯერ  
ძვ.წ. II ათასწლეულიდან.

ართველოს არ ასცდა ელინისტური

კულტურის გავლენაც. ჩვენს წელთაღრიცხ-  
ვამდე უკანასკნელ საუკუნეებში შეიმჩნევა  
ბერძნულ ენისა და დამწერლობის ხმარება,  
დასაფლავების წესების შეცვლა, ჩნდება სვეტ-  
ები დორიული, იონური და კორინთული  
სვეტისთავებით. კოლხეთში ეს გავლენა ჩანს  
სატაძრო ნაგებობათა კონსტრუქციულ ელ-  
ემენტებში, არქიტექტურულ ფორმებსა და  
დეკორში (ვანი), ხოლო იბერიაში, ძირით-  
ადად, გამოიხატება კრამიტის გავრცელება-  
ში და ნაგებობათა ორკალითიან სახურავებ-  
ში. ამავე დროს აღსანიშნავია, რომ სა-  
ქართველოში არ ჩანს ბერძნული ტიპის ტაძ-  
არი, საქმე გვაქვს მხოლოდ ცალკეულ ფორ-  
მათა დასესხებასთან.

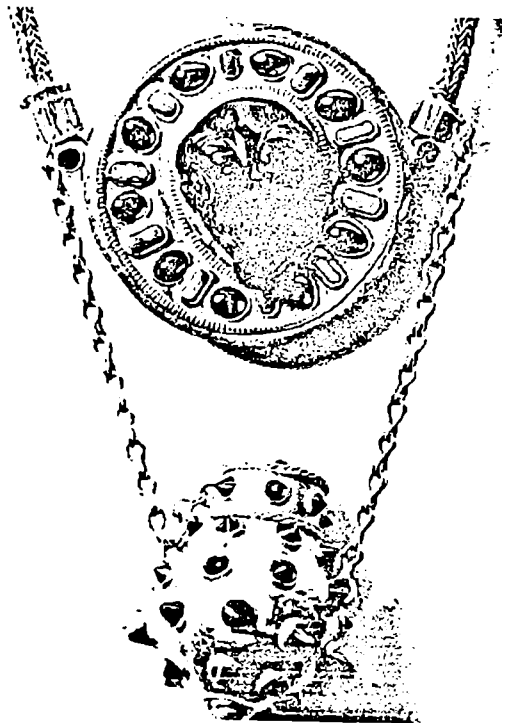

არმაზისხევი ყელსაკიდი, II ს.



რამდენადმე უნდა ასახულიყო ქართულ კულტურაში იბერიისა და რომის ურთიერთობა ახ.წ. I-III სს. მართლაც ეს ურთიერთობა ვლინდება სამკაულებსა და ყოფის საგნებში (ვერცხლის ჭურჭელი, გემები ანტიკური მითოლოგიის სიუჟეტებით და სხვა). რომის მხატვრულ გემოვნებას ასახავენ უფლისციხის დარბაზები ეკონურად დამუშავებული პლაფონით. მაგრამ აქვე უნდა გავიხსენოთ სტრაბონის ცნობაც იმის შესახებ, რომ იბერიაში, რომაელების აქ გამოჩენამდე ბევრად ადრე, იყო "განვითარებული საქალაქო ცხოვრება და არქიტექტურული ხელოვნების შესატყვისი მშენებლობა".

ძვ.წ. VI-IV სს. დასავლეთ საქართველოში ხელოვნება ძირითადად წარმოდგენილია კერამიკით. კერამიკული ჭურჭლის ნაწილი შემოტანილი ჩანს - ეს არის შავლაკიანი მონატული ჭურჭელი: კანფარები, ამფორები, ლეკიფები, სკიფოსები, კრატერები, ჰიდრიები. ჭურჭელი შემკულია გრავერებით ან ტვიფრით შესრულებული ორნამენტით და მონატულია. მეორე ნაწილი - ქვევრები, ქოთნები და სასმისები აშკარად ადგილობრივი წარმოშობისაა. ჩრდილო კავკასიაში აღმოჩენილია ძვ.წ. V ს. თასი, რომელსაც შუაში ომფალოსი აქვს და ნაპირებზე შემოუყვება



არმაზისხევი. ზევახ ერისთავის და მისი მეუღლის კარპაკის გამოსახულება ბალოს თვალზე, I-II სს.

გაშლილრქებიანი ირმის თავების რელიეფური გამოსახულებანი. ომფალოსი შემოფარგლულია ხაზოვანი და წერტილოვანი ორნამენტით, ხოლო თვით ზედაპირზე გამოსახულია დახვეული გველი. საყურადღებოა თასზე დაცული წარწერაც - "ვეკუთვნი აპოლონ წინამძღვარს, რომელიც ფაზისშია". ამგვარი მოყვანილობის თასები ხშირად გვხვდება საქართველოში და მათ ადგილობრივ წარმოშობაზე მიგვითითებს. ასეთია ვანში აღმოჩენილი ვერცხლის ფიალებიც ომფალოსებით და ორნამენტაციით, ახალგორის განძის ფიალები ომფალებით, ფსკერზე ნუშისებრი უბეებით, ასეთივეა თასი ყაზბეგის ვილიდან.

სოხუმში ზღვის უბეში აღმოჩენილია მარმარილოს საფლავის ქვასტელა. აქ გამოსახული სამფიგურიანი კომპოზიცია ტრადიციულია და ატიკური სკოლის ძვ.წ. V-IV საუკუნეების ნაწარმოებს წარმოადგენს.

ძვ.წ. VII-VI სს. მიეკუთვნება სტეფანწმინდის განძის მცირე ქანდაკებები. ეს ქანდაკებები დაკავშირებულია მამაკაცის ნაყოფიერების კულტთან. მიუხედავად ფორმების განზოგადოებული გადმოცემისა, ისინი ხასი-



არმაზისხევი. ასპარუზ ერისთავის პორტრეტი ბეჭდის თვალზე.



ბრინჯაოს ბალთა, II-III სს.

ბიან ექსპარესიით, ხოლო დეტალების მენტული სტილიზაცია ანიჭებს მათ რატიულობას.

დაკების განვითარების ტენდენციები ივეა განთქმულ ჰვირულ ბრინჯაოს ბალთა, რომლებიც გავრცელებულია ძვ.წ. III ენიდან ახ.წ. III საუკუნემდე, ძირითადად რაჭა-ლეჩხუმში, მესხეთ-ჯავახეთში და ლეთში. ბალთები სწორკუთხედის მოყობისაა, მათ გარშემო მოუყვება განიერი ქუთუმი, ხარჩო კუთხეებში დატანებული. ხარჩოს შიგნით არეზე მოთავსებულია დასხვა სახის რთული კომპოზიციური მელთა ცენტრალურ ელემენტს წარმოადგენს დიდი ცხოველის (ირემი, ცხენი ან სტიკური ცხოველი) გამოსახულება. წილ არეს ოსტატურად ავსებს აყურ-რნამენტი შიგ ჩაქსოვილი მცირე ცხოველების ნაკვთებით.

ბალთებისათვის დამახასიათებელია განსაკუთრებული დეკორატიულობა, ხაზოვანი დინამიკა - ნატიფი ხაზი და მუშავება. ბალთების სიმბოლიკა ასახავს ბუნების მფარველი დედის ზოომორფულ სახეებს - ირემი, ჯიხვი, ძაღლი, თევზი, გველი და ფრინველები - ცხოველები, რომლებიც აღვთავა განაგებს თავის საბრძანებელს - დედა მიწას. ცხენი და წყლის სამყაროს. ბალთები თავისი დახვეწილი ფორმებით, შესრულების მანერით და საერთო სტილით, უკავშირდებიან ადგილობრივი მატერიალური კულტურის ძეგლებს და ამასთანავე წარმოადგენენ ახალ საფეხურს ხელოვნების განვითარებაში.

განსაკუთრებულ წარმატებას მიაღწია შუა ანტიკურ პერიოდში ტორევიკამ და საიუველირო ხელოვნებამ. ამის მაჩვენებელია ახალ-

გორის განძი, რომელიც ძვ.წ. VI-IV სს. თარიღდება. განძში უამრავი ოქროს ნივთია - თავსამკაულები, საკიდები, ბალთები, ვარდ-ულეები შემკული რელიეფური სახეებით, დამუშავებული გავარსით და ნატიფურით. საკიდთა შორის გამოირჩევა ორი, წყვილ-წყვილი ცხენების შესანიშნავი ნაკვთები, შემკული ჩუქურთმებით და უხვად მორთული დამატებითი მოწყარუნე საკიდებით. ეს განძი წარმოდგენას იძლევა ძვ.წ. I - ათასწლეულის შუა ხანების ეკონომიურად დაწინაურებულ საზოგადოებაზე.

იუველირული ხელოვნების უამრავი ძეგლია მოპოვებულ ვანის ნაქალაქარზე. თავსაბურავის ოქროს სამკაულები, საყურეები, სამაჯურები, რომელთა ბოლოები შემკულია ლომის ან ვერძის თავების ქანდაკებებით, ყელსაბამები, დიადემები ცხოველთა ბრძოლების გამოსახულებებით და მრავალი სხვა, ძვ.წ. VI-IV სს. ნაწარმოებები. აღსანიშნავია, რომ ვანის სამკაულში ჩნდება პოლიქრომია პათიოსანი ქვების და ინკრუსტაციის სახით. ამის ბრწყინვალე ნიმუშებია ოქროს გულსაკიდი (პექტორალი) და დიადემა.

აღსანიშნავია ხაიშში (სვანეთი) აღმოჩენილი სახლის ოქროს პატარა მოდელი. ამ სახლს აქვს ორფერდა სახურავი, ჩანს ხის კედლების კონსტრუქცია და დამშვენებულია ადამიანთა და ფრინველთა ნაკვთებით.

ადრინდელ ხანაში ხელოვნების დაწყებული აღმავლობა, ვითარდება გვიანანტიკურ ეპოქაშიც. საფიქრებელია, რომ საქალაქო ცხოვრების განვითარებას უნდა მოჰყოლოდა ქარდაკების განვითარებაც. ქართული წერილობითი წყაროები მოგვითხრობენ ადგილობრივი წარმართული ღმერთების სკულპტურული ნაკვთების შესახებ. ამ პერიოდის ქანდაკების შესახებ უტყუარ საბუთს იძლევა



არმაზციხე. სარკოფაგის სარკელის ფეხების დამუშავება, II-III სს.

საირხეში (საჩხერის რაიონი) ნაპოვნი ლომის ნატურალური სიდიდის ქვის ქანდაკება და ორი დიდი ზომის სვეტის კაპიტელები მორთული ლოტოსისებრი ფურცლებით. ძვ.წ. III საუკუნით თარიღდება ვანში აღმოჩენილი რკინისაგან გამოქედილი მამაკაცის ნაკვთი, რომელსაც ოქროს მავთულისაგან გაკეთებული საყურე და ხატისუდელი ეკეთა. უკანასკნელ პერიოდში, იმავე ვანში მცირე ზომის ბრინჯაოს ქანდაკებათა მრავალი ფრაგ-

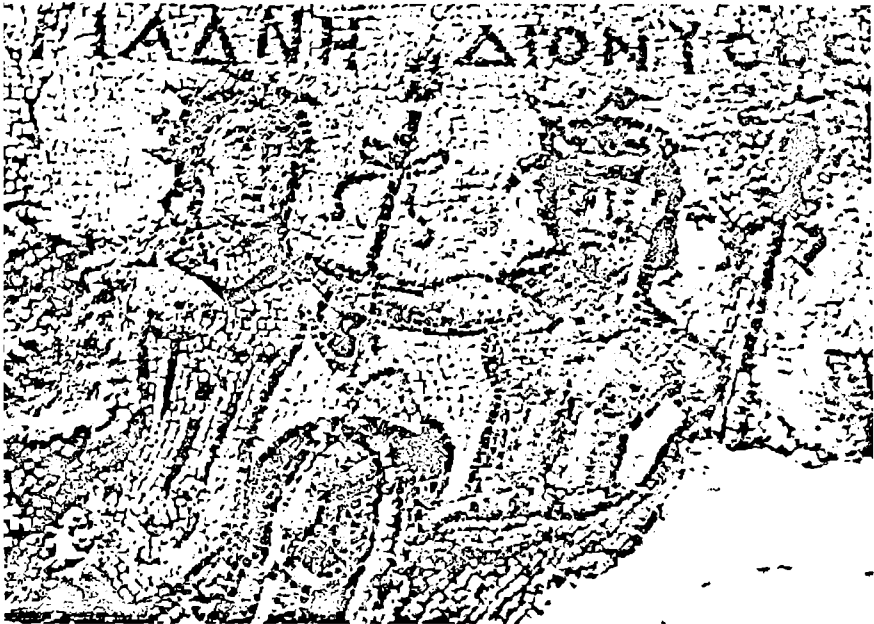

ძალისი. "დიონისეს სახლის" მონაიკური იატაკი, III ს. დასაწყისი.

ენტის შემდეგ, ნაპოვნია ქაბუჯის ბრინჯაოს ქსანისწნავი ფიგურა იგი უკვე ნატურალური კომისაა, რაც ქეშმარტად მოწმობს ანტიკურ საქართველოში ქანდაკების განვითარებას მით უფრო, რომ ვანში ნაპოვნია ქანდაკებათა ჩამოსასხმელ სახელოსნოს ნაშებიც.

გვიანანტიკურ პერიოდში ახ.წ. II-IV სს. ჩოგორც ჩანს, მცხეთის არმაზციხის, არმაზისხის, ბორის, კლდეეთის სამარხი ინვენტარის ზედვით, დეკორატიულმა - გამოყენებითმა ლოვენებამ მიაღწია ძალიან მაღალ დონეს. ეს მაჩვენებელია არმაზისხეში ნაპოვნი რტულის ოქროს ბალთები, საყურეები და მაცურები შემკული ფერადი თვლებით. გან-

საკუთრებით საყურადღებოა ოქროს ყელსაბამი შედგენილი ოქროს მავთულების რგოლებისაგან და მთლიანად მოოქვილი სისხლისფერი ალმანდინის ქვებით. ამ ყელსაბამს ქვედა ნაწილში მიმაგრებული აქვს მრგვალი ყუთი ქვირული კედლებით და ასევე შემკული წითელი ალმანდინისა და ფირუზის ქვებით. ნამდვილად ბრწყინვალეა მეორე გულსაკიდი, რომელიც რთული აღნაგობისა: ორ მკიდროდ დაწნულ ძეწკვს შორის დამაგრებულია მრგვალი კოლოფი მორთული ფერადი ქვებით და ცენტრში მოთავსებულია ამეთვისტოს სკულპტურული ვერძისთავი. მის ქვემოთ ოქროს ჯაჭვზე ჩამოკიდებულია ოქროს კულონი მოქვილილი ალმანდინის მცირე კოპ-

ბით. კულონში ინახებოდა ბავშვის სარძევე კბილები, ხოლო ზედა კოლოფში არომატული ნივთიერებანი. ასევე აღსანიშნავია ხანჯლის ოქროს ტარი და სამაჭურები ფერადი ინკრუსტაციით. ზოგიერთ ნივთზე უკვე გვხვდება ტიხრული მინაქრის ელემენტები.

ფართო გავრცელება ჰპოვა გლიპტიკამ-ა. ამის ნიმუშებია არმაზისხევის ოქროს ბეჭედი, რომელსაც ამშვენებს სარდიონში გამოკვეთილი პორტრეტი გემმა. აქ გამოსახულია მოხუცი კეხიანი ცხვირით, გრძელი თმებითა და წვერ-ულვაშით. სახასიათოა ღრმად ჩამჭდარი თვალები და სახის მკაცრი გამომეტყველება. წარწერა გვამცნობს, რომ აქ გამოსახულია ასპარუგ პიტიახში. აქვე აღმოჩენილ სარტყლის ოქროს ბალთაზე ძოწისა თუ აღმანდინის გემმაზე ამოკვეთილია ქალისა და მამაკაცის შეწყვილებული პორტრეტები, რომლებიც ერთმანეთს შესტკერიან. მამაკაცი მოხდენილი და კეთილი სახისაა, ხოლო ქალს უფრო მკაცრი და ნებისყოფიანი სახე აქვს. როგორც წარწერიდან ირკვევა, ესენი არიან პიტიახში ზევახი და მისი მეუღლე კარპაკი.

მდიდრულ სამარხებში გვხვდება ლითონის მხატვრული დამუშავების ნაწარმი - ვერცხლისა და ბრინჯაოს ჭურჭელი. ჭურჭლის ერთი ნაწილი ელინისტურ-რომაული წრისაა. ასეთებია არმაზისხევის პინაკი მარკუს აერელიუსის გამოსახულებით, პინაკი ანტინოეს მედალიონით, ბურსუმა პიტიახშის პალმეტებით შემკული დიდი ლანგარი, პინაკი არწივის გამოსახულებით.

ჭურჭლის ნაწილი აღმოსავლური, კერძოდ, სასანური წარმოშობისაა, ასეთია ვერცხლის თასი არმაზისხევიდან, რომელზეც რელიეფურად გამოსახულია სასანური დიდებული ყვავილით ხელში. ამავე დროს,

არმაზისხევის და ბაგინეთის სასკოლოვების სარეცლების მოხარატებული, ვერცხლით შემოსილი ფეხები, რომელთა დეკორს შეადგენენ ფასკუნები, ვერძისთავები და სხვა ცხოველები, ბორის, არმაზისხევის და ზღუდარის პინაკები სამხვერპლოს წინაშე მდგარი ცხენით დამახასიათებელია ადგილობრივი ხელოვნებისათვის და ალბათ, ადგილობრივი ხელოსნების ნაწარმობად უნდა ჩაითვალოს.

როგორც აღინიშნა, ძალისში აღმოჩენილი აბანოს გასახდელს ემხრობოდა "დიონისეს სახლი" მოზაიკური იატაკით. აბანოს ცივ განყოფილებაშიც შემორჩენილია მოზაიკის ფრაგმენტები ზღვის ფაუნის თემაზე (ზღვის ნიჟარა და დელფინი), თბილ განყოფილებაშიც მკირე ფრაგმენტებია მცენარეული ორნამენტების, ფარშევანგის გამოსახულება და ორსტრიქონიანი წარწერა. გასახდელის მოზაიკური იატაკიდან შემორჩენილია ამჟამად განადგურებული კომპოზიციის მხოლოდ ფართო არშია, რომელიც შედგებოდა სწორკუთხოვანი მონაკვეთებისაგან სიმეტრიულად განმეორებული გეომეტრიული კომპოზიციებით.

"დიონისეს სახლი" მართკუთხა დარბაზია (ზომით 8,1 X 6 მ), რომელიც აღმოსავლეთით კარით უკავშირდებოდა აბანოს გასახდელს დასავლეთიდან მას სასახლის სენაკები ემოჭნებოდა, ხოლო სამხრეთით დარბაზის შესასვლელია, რომლის წინ ეზო დაფარული ყოფილა უხეში მოზაიკით.

დარბაზის ცენტრში გამოყოფილია დიდი კვადრატული პანო. რომელსაც სამი მხრიდან მიუყვება განიერი, გეომეტრიული და მცენარეული მოტივების ორნამენტით შემკული ბორდიური. მეოთხე, შესასვლელის მხრიდან კი გამოსახულია ვაზის ლერწმით შედგენილი ვოლუტების ფრიზი, გამობმული მტევნებისა და ბროწეულის ნაყოფით. ვაზის ძირზე

დაყრდნობილია ნიღაბი მეტყველი გამოსახულებით.

ცენტრალურ კვადრატში ჩახაზულია ოთხმკლავი არე. ისე, რომ კვადრატის კუთხეებში ჯვრის მკლავებით შექმნილია მცირე კვადრატები. ცენტრალურ არეში ვაზის ტალავერის ქვეშ მერხზე სხედან დიონისე და მისი მეუღლე არიადნე. მათ ვინაობას გვამცნობს ბერძნული წარწერა. დიონისეს და არიადნესაც ძალაუფლების ნიშანი ტირსი უპყრია. არიადნეს მარჯვენა ხელში უკავია რიტონი, ხოლო დიონისეს მარჯვენა ხელი ძვეს მეუღლის მხარზე. დიონისეს მარცხნივ დგას პანი სალამურით ხელში, ხოლო არიადნეს გვერდით ტუნიკით შემოსილი, ისევ საკრავიანი, ძალზე დაზიანებული ფიგურა (სატირი, მენადა?). ძირითადი ჯგუფის მარჯვნივ გამოსახულია მრგვალი სამფეხა მაგიდა, რომელზეც დგას ორი კილიკი; ქვემოთ კი მაღალი ჭურჭელი - ოინოხოი. ჯვრის დასავლეთის მკლავი მთლიანად განადგურებულია, მოჩანს მხოლოდ ქალის კაბის მცირე ნაწილი და ფეხები. ჯვრის ზედა მკლავზე გამოსახულია ორი გრძელსამოსიანი ქალი, მარცხენას ქნარი უჭირას, მეორეს კი ფლეიტა. საფიქრებელია, რომ აქ მუზებია გამოსახული. მათ შორის მოთავსებულია წარწერა - "მოსენებულ იქნეს პრისკე. რომელმაც ეს გააკეთა". ასეთი სამშენებლო წარწერები საერთოდ იშვიათია. ცხადია ოსტატის სახელს არ მოიხსენიებდნენ, უფრო სარწმუნოა აქ დავინახოთ დამკვეთი, ქტიტორი პრისკე. დიონისეს და არიადნეს ფიგურების ქვემოთ მოზაიკა განადგურებულია, ჩანს მხოლოდ ცხოველის, ალბათ, ავაზის ნაკვთი, რომლის ქვემოთ იკითხება - აგლაი ქარიტი, გამოსახულებები კი მთლიანად განადგურებულია. საფიქრებელია, რომ ქვემო მკლავში ორი ქალის ფიგურა,

ან სამივე გრაცია ყოფილიყო გამოსახული. (აგლაი - ბრწყინვალეობა, თალია - ფერი და ეფროსინე - მზიარულეობა). ოთხ ნაპირა კვადრატში გამოსახული ფიგურები წელიწადის დროთა აღმნიშვნელი პერსონიფიკაციებია - ფრთოსანი ჭაბუკი გვირგვინით თავზე და ხილით სავსე კალათით ხელში - შემოდგომა. ქალი ლანჯრით, რომელზეც დევს გირჩი - ზამთრის ალევორიაა. ყრმა თავთავებიანი თაიგულით ზაფხულს გამოხატავდა, ხოლო მეოთხე, მცენარეული ყლორტებით - გაზაფხული უნდა იყოს.

ყურადღებას იქცევს ის გარემოება, რომ მთელი ეს კომპოზიცია ორიენტირებულია ჩრდილოეთით, შესასვლელი კი სამხრეთის მხარეზეა, იქით არის მიმართული ნიღაბი არშიაზე. ეს ალბათ, აიხსნება იმით, რომ მოზაიკური პანო აღიქმებოდა ჩრდილოეთის კედლის ზონიდან, სადაც იდგა საბანკეტო დარბაზის - ტრიკლინიუმის მაგიდა და ტახტები.

ძალისის მოზაიკა ხასიათდება აგების ტექტონიკით. ნაკვთებში ჯერ კიდევ იგრძნობა ელინისტური ხელოვნების ტრადიციები - მოძრაობა ცოცხალია, ფორმა გამოსახულია შუქ-ჩრდილით, მაგრამ ძირითადი უკვე არა პლასტიკური ძერწვაა, არამედ ხაზოვანი ნახატი. მიუხედავად განზოგადოებული მოდელირებისა, სახეები მეტყველია და თითქოს ინდივიდუალურიც. მოზაიკა გემოვნებითაა შესრულებული და მისი ოსტატის პროფესიონალიზმზე მეტყველებს. ძალისის მოზაიკის შედარება ამპერიოდის მრავალრიცხოვან ძეგლებთან, გვარწმუნებს, რომ იგი მიეკუთვნება რომის იმპერიის აღმოსავლეთის არეალს, კერძოდ ანტიოქიის სკოლას. მოზაიკა შესრულებულია III საუკუნის პირველ მეოთხედში. რაც შეეხება მის ოსტატს, იგი:

უცხოელია, რომელიც საქართველოში ცხოვრობდა, ან ადგილობრივი მხატვარი დაუფლებული ხელობას ანტიოქიის სკოლაში.

ძალისის მოზაიკა კიდევ ერთხელ ადასტურებს დიონისეს კულტის პოპულარობას საქართველოში, სადაც განვითარებულია მევენახეობა და მეღვინეობა. მარტო უკანასკნელ წლებში აღმოჩენილია: პანის ბრინჯაოს ქანდაკება მცხეთის აკლდამაში, დი-

ონისეს და არიადნეს ტერაკოტული ქანდაკებები სარკინეთში, დიონისეს ბრინჯაოს ქანდაკება სოფელ კოდისწყაროდან, ვერცხლისსარკე შემკული დიონისეს მიერ არიადნეს გაღვიძების რელიეფით სამთავროდან და სხვა.

ძალისის მოზაიკა კვლავ გვიჩვენებს იბერიის მკვიდრო კონტაქტებს დასავლურ - რომის სამყაროსთან და ელინისტურ კულტურასთან აღმოსავლეთის ქვეყნებში.

ადრინდელი ფეოდალიზმი

ახალი წელთაღრიცხვის პირველ საუკუნეებში მეურნეობის დაწინაურებისა და ახალი დარგების განვითარების შედეგად თემური მიწათმფლობელობა კერძო, საოჯახო მიწათმფლობელობით იცვლებოდა. ყოფილ მეთემეთა დიდი ნაწილი, ასევე როგორც მონები ყმა-გლეხობის მდგომარეობაში იქცეოდნენ. ქვეყანაში ფეხს იკიდებს ფეოდალური ურთიერთობა.

ფეოდალური ურთიერთობის დამკვიდრებას ხელი შეუწყო IV საუკუნის პირველ ნახევარში ქრისტიანობის სახელმწიფოებრივ რელიგიად აღიარებამ. მეფემ და მიწათმფლობელებმა გამოიყენეს ახალი რელიგიური მოძღვრება თავისი სოციალურ-პოლიტიკური ინტერესებისათვის ქურუმებთან ბრალში. ამასთანავე ქრისტიანობა წიგნიერი ელიგია იყო. იგი ხელს უწყობდა ქართული ელტურის, ენისა და ლიტერატურის განვითარებას. სწორედ ამ დროიდან საბოლოოდ მოყალიბდა ქართული დამწერლობა. ამავე როს ქრისტიანობის ძველ რელიგიასთან აძოლის შედეგად განადგურდა წინა პერიოდის ბევრი ძეგლი.

საშინაო სოციალურ და პოლიტიკურ კტორებთან ერთად ქართლის საზოგადოებრივ ცხოვრებაზე დიდი გავლენა ჰქონდა გარეშე პოლიტიკურ პირობებს, კერძოდ ამისა და სასანიანთა ირანის ბრძოლას იერკავკასიაში პირველობისათვის. IV საუკუნის მიწურულს ქართლი გარკვეული დროის მანძილზე ირანის მოხარკე ხდება, რომ ირანის მოხელე პიტიასში თბილისში იქა.

დასავლეთ საქართველოში, ქართლის მაგავსად, ქრისტიანობა IV საუკუნეში გავრცელდა. აქ არსებული სამთავროებს შორის ყველაზე მეტად დაწინაურდა ლაზების სამთავრო. IV საუკუნის დასასრულისათვის ჩამოყალიბდა ერთიანი სამეფო ეგრისი ანუ ბიზანტიელების მიხედვით ლაზიკა. ეგრისის მოსახლეობამ ხანგრძლივი ბრძოლების შედეგად დაამარცხა ციხეებში ჩაყენებული ბიზანტიელთა გარნიზონები და გამარჯვებას მიაღწია.

VI საუკუნის დამლევისათვის, როდესაც ქართლი განთავისუფლდა ირანელთა ბატონობისაგან, ჩამოყალიბების პროცესში მყოფი ფეოდალური წყობილების ბრძოლა სამეფო ხელისუფლების მოსპობით დამთავრდა. სამეფო ხელისუფლება შეცვალა უმაღლესი ფეოდალური წრიდან განჩენილმა ერისმთავრობამ.

საქართველოს ეკონომიკური და კულტურული აღმავლობა შეწყდა VII საუკუნის დამლევისათვის არაბთა შემოსევასთან დაკავშირებით. არაბთა ბატონობამ დაარღვია ქვეყნის მთლიანობა. იწყება ქართლიდან მოსახლეობის ლტოლვა დასავლეთ და სამხრეთ-დასავლეთ საქართველოში. აქვე უნდა აღინიშნოს, რომ არაბთა რეჟიმის სიმკაცრის მიუხედავად, მათ ვერ შეძლეს საქართველოს კულტურული ცხოვრების სერიოზული შეფერხება. ქართული რელიგია და კულტურა იმდენად მტკიცე აღმოჩნდა, რომ მაინც ახერხებდა გარკვეულ განვითარებას.

VIII და IX სს. მიჯნაზე კახეთში, ტაო-



კლარჯეთსა და აფხაზეთში ახალი ფეოდალური სამთავროების აღმოცენებასთან დაკავშირებით იწყება მეურნეობისა და ვაჭრობის აღმავლობა. კვლავ გაშენდა გაუდაბურებული პროვინციები, შეიქმნა მნიშვნელოვანი ხუროთმოძღვრული ნაგებობანი. ტაო-კლარჯეთში დაარსებული მონასტრები (შატბერდი, ხანძთა, ოპიზა, იშხანი) გადაიქცნენ ნამდვილ კულტურულ კერებად, სადაც ვითარდებოდა მწერლობა, ხელოვნება, ფილოსოფიური აზროვნება.

ამგვარად, IX საუკუნის მეორე ნახევრისათვის თითქმის მთელ საქართველოში შეიმჩნევა დიდი აღმავლობა, ნიადაგი მზადდება საქართველოს გაერთიანებისათვის.

**ნაგებობათა ძირითადი სახეები.** წინაფეოდალური პერიოდის განხილვამგვიჩვენა, რომ საქართველოს უკვე ამ დროისათვის ჰქონია სავსებით ჩამოყალიბებული მიღწევები და ტრადიციები განსაკუთრებით არქიტექტურის დარგში. შემორჩენილი ძეგლებისა და ისტორიული წყაროების მიხედვით, აღრინდელ შუა საუკუნეებში საქართველოში ინტენსიურად შენდება ქალაქები სათანადო აღმინისტრაციული ნაგებობებით, ეკლესიები და მონასტრები, სასახლეები სამეურნეო და დაზღვრული ნაგებობებით, ქსენონები, ფუნდუკები, აბანოები, ხიდები, თავდაცვითი ნაგებობები და სხვა. სამწუხაროდ, საერო ხუროთმოძღვრების ძეგლები შემორჩენილია გაცილებით მცირე რაოდენობით ვიდრე საკულტო შენობები. ასეთი მდგომარეობა სავსებით გასაგებია თუ გავითვალისწინებთ, რომ ფეოდალურ საზოგადოებაში ქრისტიანული მოძღვრება იდეოლოგიის გაბატონებულ ფორმას წარმოადგენდა. ეკლესია ხელისუფლების დასაყრდენი იყო და ტაძრების მშენებლობა ყოველთვის შემდეგი თაობების

ზრუნვისა და განახლების საგანს წარმოადგენდა, მაშინ, როდესაც საერო თუ თავდაცვით ნაგებობები, რომლებსაც პირველყოფლისა ანადგურებდა გარეშე თუ შინაური მტერი, იშვიათად თუ შეკეთდებოდა შემდეგ. გასათვალისწინებელია ისიც, რომ არა მარტო საცხოვრებელი სახლები, არამედ ფეოდალთა სასახლეები არ შენდებოდა ისე მტკიცედ და მონდომებით, როგორც ეკლესია-მონასტრები.

**სამშენებლო ტექნიკა.** აღრინდელი შუა საუკუნეების ყველა მონუმენტური შენობა საქართველოში ქვისგანაა აგებული კირის დუღაბზე. ამასთანავე სხვადასხვა კუთხეში იხმარებოდა განსხვავებული წყობა, გამოძლინარე არსებული სამშენებლო მასალის ხასიათიდან. ასე კახეთში კედლები იგება შერჩეული და წესიერ რიგებად დაწყობილი, ოდნავ დამუშავებული ყორექვით. პერიოდის ბოლოს (VIII-IX სს.) შენობის ყველა საპასუხისმგებლო ადგილები - კუთხეები, კარსარკმლების წირთხლები, თაღები ამოყვანილია ფოროვანი წყლის ტუფის - შირიმის კვადრებით. შავი ზღვის სანაპირო ზოლში შენობები აგებულია ყორექვით, რიყისქვით, ზოგჯერ კონგლომერატის ბლოკებით. ხშირად წყობაში გარკვეულ სიმალღეზე, წყობის გასწორების მიზნით დატანებულია მოზრდილი ბრტყელი აგურის შრეები. დანარჩენ რეგიონებში კედლის წყობას ჩვეულებრივ შეადგენს კარგად გათლილი და წესიერი ფორმის ქვის კვადრები. კვადრებით მოპერანგებულია არა მარტო ფასადები, არამედ შენობის შიგა კედლებიც, ისე რომ შემოსვის ფილები შეადგენენ ორმხრივ პერანგს, რომელიც კედლის ამოყვანასთან ერთად თანდათანობით იცხება დუღაბით ან ყორე ბეტონით. შემდგომში შემავსებელი სისქე იზრდება და კვადრები, ან

უჯანმე  
ფარსკაბა

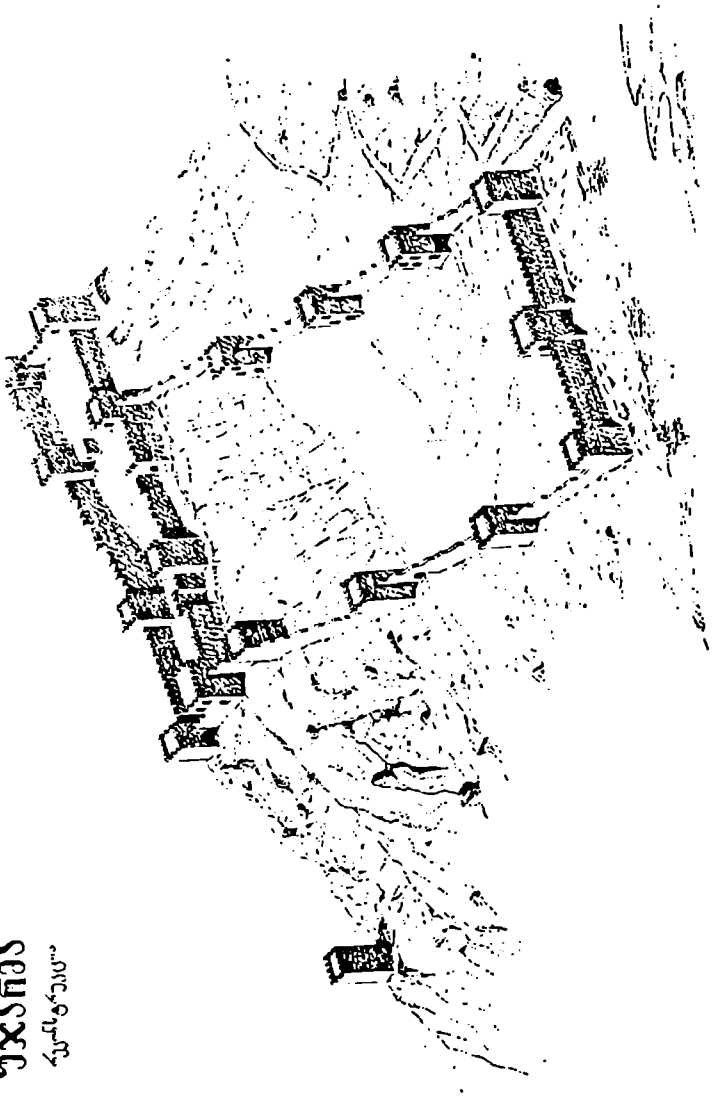

მე

უჯანმე - უცხოელთა ნიჭიერება .

უფრო სწორედ ფილები, წარმოადგენენ კედლის მხოლოდ სამოსელს. ადრინდელი ძეგლებისათვის აგრეთვე დამახასიათებელია კვადრების წიბოების ირიბად ჩათლა, რაც ხაზს უსვამს ნაკერებს. ზოგიერთი შენობის კვადრებზე დატულია ქვის მთლელთა (კალატოზთა) ნიშნები - (მცხეთის ჯვარი, ატენის სიონი, წრომი, სამშვილდესიონი). მონუმენტური შენობები გადახურულია კამარებით, რომლებიც ქარგილების საშუალებით იკვრებოდა. სინისტის გასაძლიერებლად კამარები დანაწევრებულია გამბჯენი თალებით. კარებსა და სარკმლებს ძირითადად აქვთ თაღოვანი დამთავრება. ნახევარწრიულ თაღთან ერთად ამ პერიოდში გავრცელებულია ნალისებური - საზეიმო თაღი.

კონსტრუქციულ ხერხებში განსაკუთრებით აღსანიშნავია კედლების გუმბათქვეშა კვადრატისგან გუმბათის წრეზე გადასვლის სისტემა ე.წ. ტრომპების საშუალებით, რამდენიმე საფეხურად. ამ პერიოდის მიწურულში ჩნდება აფრები (ვაჩნაძიანი), რომლებმაც განდევნეს ტრომპები. ადრინდელ პერიოდში იშვიათად იხმარება მონოლითური სვეტები. ჩვეულებრივად, ცალკე მდგომ საყრდენებად ტაძრებში იხმარება გეგმაში კვადრატული ან ჯვარისებრი ქვის ბურჯები. ერთმანეთთან ისინი დაკავშირებულია თალებით და არა არქიტრავეული გადახურვის შემწეობით.

როგორც ამ პერიოდის სამშენებლო ტექნიკა მოწმობს, იგი აღმომცენებულია წინა ეპოქის სამშენებლო ტრადიციებზე, უდულაბო ქვის წყობაზე, რითაც აინსნება ქვის გულდასმით დამუშავებული და ზუსტად მორგებული კვადრების გამოყენება, წყობაში მათი სწორ რიგებად დაწყობა და ლითონის გამირებთ დაკავშირებაც.

ქალაქთშენებლობა. ფეოდალიზმის განმტკიცების პერიოდში ვაჭრობისა და ხელოსნობის აღმავლობა ხელს უწყობს საქალაქო ცხოვრების განვითარებას. აღმოსავლეთ საქართველოში ამ დროს მნიშვნელოვან ქალაქებს წარმოადგენენ: მცხეთა, უჯარმა, თბილისი, ბოლნისი, მანგლისი, რუსთავი, სამშვილდე, ჭერემი. დასავლეთ საქართველოში - ეგრისის დედაქალაქი ციხეგოჯი (ნოქალაქევი), შორაპანი, ვარდიციხე, ქუთაისი, სკანდა. ყველა ეს ქალაქი აგებულია სტრატეგიულად მარჯვე ადგილას, გაბატონებულ მაღლობზე. ქალაქებს ჰქონდა თავდაცვითი ზღუდეები და გამოყოფილი შიდაციხე. მოსახლეობის ნაწილი, რომელიც უკვე ვერ თავსდებოდა ციხის კედლებს შიგნით, ცხოვრობდა ქალაქის კედლებს გარეთ.

ადრინდელ შუა საუკუნეების ქალაქებს შორის უკეთ არის შემორჩენილი და შესწავლილი უჯარმა. ძველი ქართული მატრიანეები მის აშენებას წინაპრისტიანულ ხანას მიაწერენ. IV საუკუნეში აქ თითქოს ცხოვრობდა მირიან მეფის ძე რევი. V საუკუნის მეორე ნახევარში ვახტანგ გორგასალს აქ გადმოუტანია მცხეთიდან თავისი რეზიდენცია.

უჯარმა მდებარეობს მდინარე ივრის შუა წელზე, საკმაოდ მაღალ ბორცვზე. ციხე-ქალაქი შედგება შიდაციხისაგან მთის პლატოზე და ქვედა ციხისაგან, რომელიც მდებარეობს დამრეც ფერდობზე. უჯარმას აქვს წესიერი სწორკუთხედის ფორმა და მთლიანად შემოზღუდულია გალავნით, რომელსაც ახლავს ცხრა ოთხკუთხა კოშკი. გალავნის კედელი ებჯინება ბურჯებს ისე, რომ ამ უკანასკნელთა ნახევარი გამოდის გალავნის ხაზის გარეთ. კოშკები ორ ან სამ სართულიანია და ზემოთ აქვთ კბილანებიანი საბრძოლო ბაქანი. გარე მხრიდან კოშკები ყრუ კედლებითაა დახშული, სამაგიეროდ ქალაქის მხარეს ყოვე-

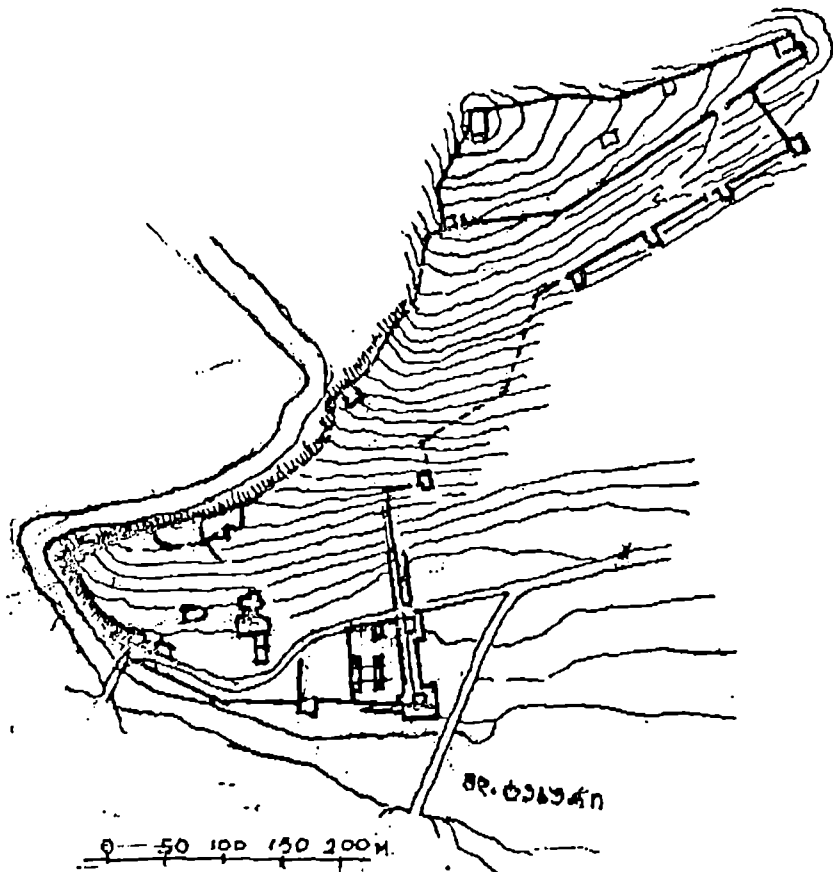

ნაქალაქევი. გეგმა, I-II სს.

უკოშკს მალალი და განიერი ნალისებური  
 ახაზულობის თალოვანი კარ-სარკმლები და  
 აკიდული აივნები ახლავს. განსაკუთრებით  
 მოირჩევა მდინარის პირას გალავნის ცენ-  
 რში მდებარე სამსართულიან კოშკი, სადაც  
 სოფეება საგანგებოდ გამაგრებული წყლის  
 რი. ციხეში კიდევ ერთი შესასვლელია  
 სავლეთის მხარეს მდებარე კოშკის ქვედა  
 რთულში.

შიდაციხის ჩრდილო-აღმოსავლეთის  
 კუთხეში იმყოფება შედარებით მოზრდილი  
 ორსართულიანი შენობა სარდაფით. საფიქრ-  
 ებელია, რომ ეს იყო მეფის სასახლე, სამყოფე-  
 ლი. შიდაციხის შუა ნაწილში იმყოფება  
 "ჯეარპატიოსნის" ძველი ეკლესია, აქვე ახ-  
 ლოა წყლისა და ხორბლის შესანახი ნაგე-  
 ბობანი და სამეურნეო შენობები.

უჯარმის ნაგებობათა და ზღუდე-კოშკების

მოელი სისტემა ავლენს სამშენებლო ხელოვნების მაღალ დონეს. კედლების შესანიშნავი წყობა, ბურჯებისა და შენობების დიადი, მონუმენტური და ხალისიანი ფორმები და უნაკლო შესრულება, საფუძველს იძლევა მივაკუთვნოთ იგი ქართული თავდაცვითი არქიტექტურის საუკეთესო ძეგლთა რიცხვს. უჩარბის საბრძოლო სისტემა განხორციელებულია V და VI საუკუნეებში მიჯნაზე ერთიანი გეგმითა და შესანიშნავი ოსტატის ჩანაფიქრით, რომელიც იცნობდა ანტიკური ციხე-ქალაქების მშენებლობის ტრადიციებს.

თუ უჩარმა ივრის ხეობაზე კონტროლისათვის შექმნა ვახტანგ გორგასალმა, მანვე ალაზნის ველზე გასვლის მიზნით ააგო ქერეში.

ქართლის ცხოვრების მიხედვით ქერეში გორგასალს აუშენებია და შემდეგ უბოძებია დაჩისათვის. ქერეშიში გორგასალი აწესებს საეპისკოპოსო კათედრას. დღეს ქერეში ნაქალაქარია, რომლის გათხრების გარეშე რაიმე კონკრეტულზე ლაპარაკი ძნელია. ქალაქს დიდი ტერიტორია ეკავა. ამჟამად ქერეშიში დაცულია დიდი ტაძარი, "წვერობაბალი", სამეკლესიანი ტაძარი, ორი მცირე ეკლესია და ეპისკოპოსის სასახლის ნანგრევები. დაწყებულმა არქეოლოგიურმა გათხრებმა უკვე გამოავლინეს სასახლის ტიპის დიდი ნაგებობები აგებული უჩარბისათვის დამახასიათებელი წყობით.

ჯერ არაა სათანადოდ შესწავლილი საქართველოს ძველი დედაქალაქის - მცხეთის ეს პერიოდი. ქალაქი გაშენებულია მტკვრისა და არაგვის შესართავთან ძვ.წ. IV-III საუკუნეებში. არმაზციხე, როგორც ჩანს, ვერ იტევს მოსახლეობას და იგი გადადის მცხეთაში. წერილობითი წყაროები მოგვითხრობენ, რომ ამ დროს მცხეთაში

საქმობდნენ მებაძღეები (მეფესსაცმლე), მეჩადაგეები (მეტყავე), ოქრომკვედლები. მისი დიდი ტერიტორია შემოზღუდული ყოფილა ქვისა და ალიზის გალავნით. გალავანში ყოფილა რამდენიმე კოშკებით გამაგრებული შესასვლელი. საკუთრივ ქალაქში ამ პერიოდში არსებობდა დიდი ბაზილიკა სვეტიცხოველი, სამთავრო, ანტიოქიის ეკლესია, გეთსომანია დასავლეთით და ჯვარის ტაძარი მთის წვერზე. ქალაქი იყო მჭიდროდ გაშენებული ერთსართულიანი საცხოვრებელი სახლებით.

თბილისი, რომლის არსებობა დამოწმებულია უკვე IV საუკუნეში, საუკუნის ბოლოს იქცევს ვახტანგ გორგასლის ყურადღებას. იწყება ციხე-ქალაქის მშენებლობა, რომელიც მთავრდება VI საუკუნეში დაჩის მიერ. პირველყოვლისა აგებული იყო შიდაციხესა და ლაკის ქედის სტრატეგიულად მარჯვე ადგილას. შიდაციხის მიმდებარე ტერიტორია - კალას, ბუნებრივად იცავდა სამხრეთ-აღმოსავლეთიდან წავკისის წყლის ხეობა, ხოლო ჩრდილო-აღმოსავლეთიდან მდ. მტკვარი. ჩრდილო-დასავლეთის დაუცველ მხარეს აგებულ იქნა ზღუდე, რომელიც მტკვარამდე ჩამოდიოდა. ზღუდე აგებული ყოფილა აგრეთვე წავკისის წყლის ხეობის გასწვრივ, რაც დამატებით ამაგრებდა კალას. საფიქრებელია, რომ შიდაციხეში უნდა ყოფილიყო მთავრის რეზიდენცია; გალავნით შემოზღუდულ კალაშ განლაგებული იყო დიდებულთა და მდიდარ ვაჭართა სახლები. გალავნის გარეთ კი იქნებოდა სავაჭრო - სახელოსნო უბანი. ბაზარი მოთავსებული იყო გალავანთან, გალავნის შიგნით ან ქალაქის კარის მახლობლად. ამ დროისათვის უკვე უნდა არსებულიყო მოედანი, რომელსაც ვახუშტი ბატონიშვილი "ციხის მოედანს" უწოდებდა (მოგვიანებით თათრის მოედანი). VI-VI

საუკუნეებში თბილისში უკვე იყო ორი ტაძარი სიონი და ანჩისხატი (თავდაპირველად წმ. მარიაშის ტაძარი.) რაც გვიჩვენებს, რომ ეს უბანი უკვე დასახლებული ყოფილა.

როგორც აღინიშნა, ძვ.წ. I ათასწლეულის ბოლოს დაიწყო რომის ექსპანსია აღმოსავლეთით. რომაელები დაეპატრონენ კოლხეთსაც და ეს გავლენას ახდენდა ქალაქების განვითარებაზე. ახ.წ. III საუკუნისათვის რომის იმპერიის დასუსტებამ საშუალება მისცა ეგრისელებს გააერთიანონ დასავლეთ საქართველო და შექმნან ეგრისის (ლაზიკის) სამეფო. თავის ცენტრად ახალი სამეფო ირჩევს ციხეგოჯს (მისი თანამედროვე სახელი ნოქალაქევი მომდინარეობს არქეოპოლისიდან, როგორც მას ბიზანტიელები უწოდებდნენ).

ამჟამად მიმდინარე არქეოლოგიურმა გათხრებმა ჯერ ვერ მიაკვლიეს ქალაქის უძველეს ნაგებობებს, რომელთა ცალკეული კვადრები გვხვდება გვიანდელ შენობათა წყობაში - მეორადი გამოყენებით.

ქალაქი განლაგებული ყოფილა მაღალი მთის კალთებზე და ეკავა 20 ჰექტარი. იგი სამი ნაწილისაგან შედგებოდა - ქვედა ნაწილი, სადაც განლაგებული იყო ქალაქის ძირითადი ნაგებობები, მთის კალთები განკუთვნილი ვარნიზონისათვის და შიდა-ციხე მთის პლატოზე. ქალაქი შემორტყმული იყო თავდაცვითი კედლებით. პირველი კედელი აგებული III და IV საუკუნეთა მიჯნაზე, სისქით აღწევდა 1,6 მეტრს. როგორც ჩანს, ამ კედლებზე ვერ გაუძღეს მეტრის შემოსევას და V საუკუნის შუა წლებში სამხრეთისა და აღმოსავლეთის მხრიდან მათ დაემატა მეორე 2 მეტრის სისქის კედელი. მესამე, კომპლექსური კედელი აგებულია ქალაქის ქვედა ნაწილში, ყველაზე შეუვალ ადგილას. ამ კედელმა გაუძლო VIII

საუკუნემდე, სანამ იგი არ დაანგრია არაბთა მხედართმთავარმა მურვანმა.

ქალაქის ქვედა ნაწილში გამოვლინდა ფართო თაღოვანი შესასვლელი, რომელიც შემდეგ ამოუქოლავიათ და კარი გაუქრიათ ჩრდილოეთით. დასავლეთის მხარეს ქალაქს ჰქონია კლდეში ამოკვეთილი გვირაბი სიგრძით 50 მეტრამდე და სიგანით 2,2 მ. ხოლო სიმაღლით 5 მეტრამდე. გვირაბი ქალაქიდან მდინარე ტეხურამდე ჩადიოდა.

ამ ნაწილში აღმოჩნდა ორი სასახლის, ოთხი ეკლესიის, ორი აბანოს და სხვა ნაგებობათა ნაშთები. პირველი ორსართულიანი სასახლე მდებარეობდა სამხრეთ-აღმოსავლეთის მხარეს. სასახლეს ჰქონია სწორკუთხა დარბაზი აივნებით ორი მხრიდან, დანარჩენ ორ მხარეს განლაგებული ყოფილა სამსამი ოთახი. სასახლე თარიღდება IV საუკუნით და დაინგრა V საუკუნეში. მას შემდეგ ქალაქი კვლავ აღადგინეს. ახალი სასახლე უფრო მცირე ზომისა აუგიათ, სამაგიეროდ იგი უკვე სამართულიანი ყოფილა. ეკლესიებიდან ყველაზე ძველი IV საუკუნით თარიღდება. ამავე პერიოდს მიეკუთვნება ორივე აღმოჩენილი აბანო. პირველი აბანო დიდი ზომისაა და რთული გეგმის. იგი განსხვავდება ამ პერიოდში გავრცელებულ აბანოებისაგან, სადაც შესასვლელი და გამოსასვლელი განცალკევებულია. აბანოში შესული ხვდებოდა ჯვარული გეგმის დიდ დარბაზში, აქედან ცივ აბანოში ორი ცივი აბაზანით, აქედან კარით გადიან თბილ აბანოში, სადაც ნახევარწრიული ფორმის აბაზანაა. მარცხნივ ცხელი საბანაოა, რომელიც ორი სათავისისაგან შედგება, ბოლოში არის საცეცხლე და საჭვებე. ჯვრის მოხაზულობის დარბაზი, ალბათ, დასასვენებელია. მისი იატაკი მოფენილია დიდი ზომის აგურით. კედლები თლილი ქვითაა ნაგები, კამარაც ამოყვანილია თეთრი ქვის

კვადრებით. საფიქრებელია, რომ აბანო სამეფო ყოფილა და აგებულია IV-V სს. მეორე უფრო მცირე აბანო მდებარეობდა ნაქალაქარისსამხრეთ მხარეს. იგი სამოქალაქო დანიშნულებისაა და თარიღდება V-VI საუკუნეებით.

ნოქალაქევის თავდაცვითი კედლები სამი პერიოდისაა. უძველესი კედლის სისქე 180 სმ, მეორისა - 130 სმ, ხოლო მესამისა - 250 სმ. პირველი და მეორე კედელი აგებულია ოდნავ დამუშავებული ყორე ქვით, მესამე კედელი თლილი ქვისაა. პირველი კედელი აგებულია IV საუკუნეში, მეორე - IV-V საუკუნეებში, უკანასკნელი კედელი კი V ს. ბოლოს ან VI საუკუნის დასაწყისში.

VI საუკუნის ბიზანტიური წერილობითი წყაროები დასავლეთ საქართველოში მიმდინარე ბიზანტია ირანის ომებთან დაკავშირებით, ასახელებენ ლაზიკის უმთავრეს ქალაქებსა და ციხეებს - არქეოპოლისს - ნოქალაქევთან ერთად ქუთაისს, როდოპოლისს (ვარდციხე), სკანდეს და სარაპანას (შორაპანი).

შორაპანი და სკანდეიბერიის საზღვართან მდებარეობდნენ და გზას კეტავდნენ, ამ ციხეებში ომის დაწყების წინ იმპერატორმა იუსტინიანემ შეცვალა ლაზები რომის გარნიზონით, რომელმაც მალე დატოვა ეს ციხეები და ისინი სპარსელებმა დაიკავეს. 532 წლის დაზავების შემდეგ, ორივე ციხე გადავიდა რომაელების ხელში, მაგრამ ლაზებმა იმის შიშით რომ სპარსელები კვლავ დაუფლებოდნენ მათ, თვითონ დაანგრიეს ორივე ციხე. ამგვარად ეს ორივე ციხე არსებობდა 532 წლამდე.

შორაპანი ქუთაისთან იხსენიება, როგორც დასავლეთ საქართველოს უძლიერესი ქალაქი. შორაპანის ციხე მდებარეობს კლდოვან ბორცვზე, ფლატე კალთებით. გალავანი სის-

ქით 1,2 მ, გამაგრებულიყო კონტფორებით. უძველესი კედლები აგებულია შერეული წყობით, სადაც ქვის წყობაში დატანებულია მსვილი აგურის ფენები, რაც ათარიღებს ამ კედლებს IV-V საუკუნეებით. აქვე უნდა აღინიშნოს, რომ შორაპანში ბევრ ადგილას აღმოჩენილია ქვის კვადრები ანტიკური პერიოდისათვის დამახასიათებელი "მერცხლის კედის" სახის სამაგრებით. ციხეს ახლავს კამარით დახურული გვირაბი, რომელიც ციხიდან მდინარე ყვირილამდე ჩადიოდა.

სკანდეს ციხეც მდებარეობს კლდოვან ბორცვზე და მასაც გალავანი ჰქონდა შემოვლებული. კედლების ნაწილი აქაც შერეული წყობითაა შესრულებული და IV საუკუნით თარიღდება.

ვარდციხე იყო ლაზიკის მნიშვნელოვანი ქალაქი. მის საფორტიფიკაციო სისტემაში გამოიყოფა ზღუდის სამი პერიოდის კედლები. უძველესია ერთი მეტრის სისქის კედელი, რომელსაც უკავშირდება კოშკები. კედლები პოლიგონური წყობისაა ფლეთილი ქვისაგან. ეს კედლები თარიღდება IV საუკუნით. მეორე, უფრო მძლავრი კედლები აგებულია უფრო მსვილი კირქვისაგან და ახლავს აგურის შრეები, რაც მათ V-VI საუკუნეთა დასაწყისით ათარიღებს.

არიანეს ცნობით II საუკუნის 30-იან წლებში აფსაროში ხუთი რომაული კოჰორტა მდგარა. აფსარგონიოს ციხე მდებარეობს ბათუმის სამხრეთით 7 კილომეტრის მანძილზე. გეგმაში ციხე ზუსტი ოთხკუთხედიანია, მისი სიგრძეა - 245 მეტრი, სიგანე - 195 მეტრი. მას ჰქონდა 18 კოშკი და ოთხი კარი. ამ კარების განლაგება ოთხივე მხარეს, დამახასიათებელია რომაული ციხეებისათვის - კასტელუმებისათვის. ციხეში შეიშენვა სამი სამშენებლო ფენა. ამასთანავე ორი უძველესი ფენა ძველად

გასარჩევია, ვინაიდან წყობა მსგავსია. ძველი კედლების სისქეა 2,3-3,1 მეტრი, სიმაღლეზე შემორჩენილია მხოლოდ ორ მეტრამდე და აგებული ყოფილა კვადრების სწორი რიგებით და თარიღდება III-V სს. დანგრეულ კედლებზე შემდეგ ამოყვანილია ახალი კედლები 1,6 მ. სისქისა, თანაც კედლის სისქის შემცირება მოხდა შიგნიდან, ისე რომ ორივე ფენის კედლები თანხვედნილია. ციხის უძველესი ფენის ნგრევა, ალბათ, უნდა მომხდარიყო იმ დროს, როდესაც ლიკვიდირებული იყო რომაული საბედრო ბაზა. VI საუკუნეში აფსარის ციხე გადაღის ბიზანტიელების ხელში, რომლებმაც აღადგინეს ციხე. ციხის კედლებს ჰქონია ქონგურები, რასაც მოწმობს შემორჩენილი ფრაგმენტები. მესამე ფენა გონიოს კედლებისა შეიძინევა არსებული გალავნის წყობის ზედა ნაწილებში, სადაც განსხვავებული, წვრილი ქვებით შედგენილი წყობაა. ეს უკანასკნელი სამშენებლო ფენა ეკუთვნის XVI საუკუნეს, როდესაც ოსმალოებმა დაამთავრეს მოტაცებული გონიოს კედლები.

**საკულტო ნაგებობანი.** ძვ.წ. I ათასწლეულის დამლევს ცეცხლთაყვანისმცემლობამ შერწყმულმა ადგილობრივ ნაყოფიერების ასტრალურ კულტებთან მიადწია IV საუკუნის 30-იან წლებამდე, როდესაც საქართველოში ქრისტიანობა სახელმწიფო რელიგიად აღიარეს. ქართული ხუროთმოძღვრების წინაშე დაინახა ახალი თემა - ქრისტიანული ეკლესია

შენობა მლოცველების თავშეყრისა და უელიგიურ წესჩვეულებათა შესასრულებლად. არი საუკუნის მანძილზე მიმდინარეობდა ამ იემის სრულყოფის გადაწყვეტა. ამ დროს იმდინარეობდა დაწინაურებული სამყაროს უწყვეტა შეგნებული ათვისება და ამასთანა-როვნული ნიშნების დახვეწის პროცესი.

თავს იჩენს ქართული კულტურის ორიენტაცია ქრისტიანულ დასავლეთზე და ხმელთაშუა ზღვის პირეთზე და ერთდროულად, ძველი აღმოსავლეთის ქვეყნებთან არსებული კავშირები. ასეთ ვითარებაში ქართულმა ხელოვნებამ მოიპოვა თავისი მკვეთრი ეროვნული ხასიათი, რაც განსაზღვრა სამშენებლო საქმის და გამოყენებითი ხელოვნების საუკუნოვანმა ტრადიციებმა.

ქართული ქრისტიანული ხუროთმოძღვრების შექმნაში გადამწყვეტი როლი უნდა შეესრულებინა საცხოვრებელ სახლებს, რომელთა საწყისები ძვ.წ. V ათასწლეულზე მოდის. ამ სახლების კვადრატული გეგმები შეთავსებული ერდოიან ცრუგუმბათებთან, რომელსაც ჩვენში "დარბაზების" გვირგვინს უწოდებენ, გადამწყვეტია სწორედ თავისი ცენტრალური გეგმისა და მრავალი საუკუნის მანძილზე გუმბათისებური სივრცისადმი დაყენებული მისწრაფების წყალობით.

IV საუკუნის პირველი ქართული ეკლესიები ნაკლებადაა შემორჩენილი. ისინი დანგრეულია ან მრავალჯერ გადაკეთებული. ხშირ შემთხვევაში ეკლესიებს აგებდნენ მლოცველებისათვის ჩვეულ, ფსიქოლოგიურად ათვისებულ, ძველი კულტით ნაკურთხ ადგილებში (მცხეთის ჭვარი, მარტვილი ზედაზენი). ეს ძეგლები მცირე ზომისაა და მხატვრული თვალსაზრისით ნაკლებად საყურადღებო. ეკლესიების ქვეშ იმყოფება სამარხები, რაც იმის მაუწყებელია, რომ ისინი წარმოადგენენ მორტიარიუმებს, წმინდანის აკლდამაზე აგებულ სამლოცველოებს (სვეტიცხოველი, მანგლისი, შიომღვიმე, წილკანი და სხვა). აქ აღსანიშნავია სვეტიცხოვლის ტაძარში გამოვლენილი IV ს. ხის ეკლესიის ნაშთები, დაკავშირებული წმ. ნინოს მოღვაწეობასთან.



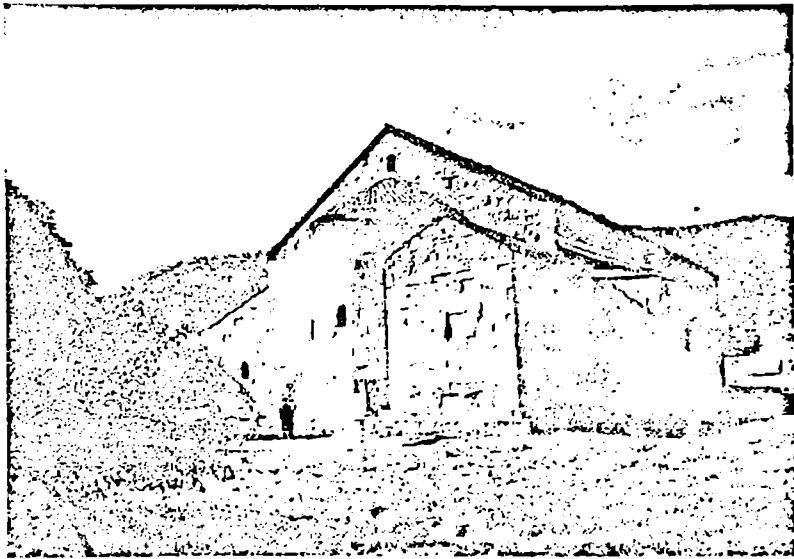

ბოლნისის სიონი. აღმოსავლეთის ფასადი.

IV-VII საუკუნეებში ახალი თემის ფორმირების პირველ ეტაპზე უპირატესობა ენიჭება ბაზილიკას. იგი ეკლესიის შესვეურთა მიერ გარედან შემოტანილ, ქრისტიანული რელიგიის კერებში შექმნილ და თავს მოხვეულ ტიპადაა მიჩნეული. ბოლნისის სიონი, ურბნისის წმსტეფანეს ტაძარი, ანჩისხატის, ხირსის, კაწარეთის სამებისა და სხვა გრძივი ბაზილიკები - თავისი ღერძითა და ბურჯების მწკრივით, ქვნიან საკურთხეველისა კენ მოძრაობის საჭირო შთაბეჭდილებას. ამათგან გამოიყოფა ბოლნისის სიონი, რომელიც თანახმად შემორჩენილი წარწერისა აგებულია 478-493 წლებში, იგი წარმოადგენს საშწავიან ბაზილიკას შვერილი აფსიდით აღმოსავლეთის მხარეს. ჩრდილოეთისა და სამხრეთიდან მას ახლავს გარეთა სადგომები - ჩრდილოეთის მხრიდან ხუთმალისიან ღია სტოა, სამხრეთის სტოაში მოთავსებულია ტაძარში შესასვლელი ორმაგი თალით და ორაფსიდიანი

დამოუკიდებელი სანათლაფი. ბაზილიკის შიდა სივრცე დაყოფილია სამ ნაჲად, გეგმაში ჯვარისებრი ფორმის ბურჯების ხუთი წყვილით. შუა ნაჲი გადახურულია ცილინდრული კამარით, ხოლო გვერდის ნაჲები ნახევარ-ცილინდრულით. ნაჲების გრძივი ღერძის მიმართულებით თაღები ნალისებური ფორმისაა. ტაძარს არა აქვს დამხმარე სადგომები - სამკვეთლო და საღიაკვნო. ასეთი გადაწყვეტა დამახასიათებელია აღრინდელი ხანის ეკლესიებისათვის. შენობის კედლები აგებულია მომწვანო ფერის კარგად გათლილი კვადრებით. მთლიანად, სიონის გარეგანი მასები მოკლებულია მორთულობას, თუ არ ჩავთვლით წყობაში ჩასმულ ჯვრებს და კბილანიან ლავგარდანს. მონუმენტური, მძიმე გარეგანი მასები არ ეთანხმება ვრცელსა და ღია სივრცეს. ეს კი აიხსნება იმით, რომ ქრისტიანობის გავრცელების აღრინდელ პერიოდში ძირითადი ყურადღება ენიჭებოდა სამლოცველოს შიგა სივრცეს.

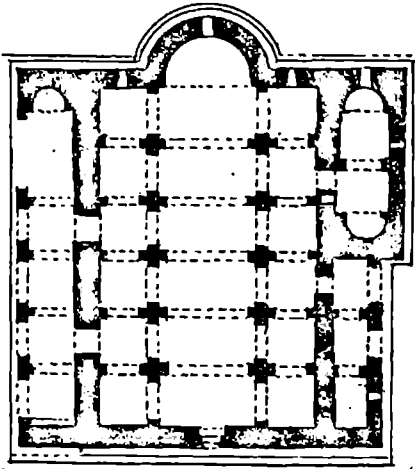

ბოლნისის სიონი. გეგმა, 478-493 წწ.

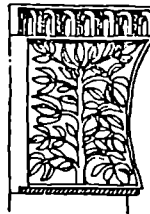

ბოლნისის სიონი. სვეტისთავები.

29

განსაკუთრებული ყურადღების ღირსია სიონის ინტერიერის მორთულობა. ბოძებისა და პილასტრების სვეტისთავები და ბაზისები უხვადაა მოჩუქურთმებული. აქ გამოყენებულია მკენარეული მოტივები, გეომეტრიული ნაკვეთები და ცხოველთა გამოსახულებანი. კონქის თალის იმპოსტებზე გამოსახულია ფრთოსანი ლომები, რომელთა შორის გარბის შველი. მეორე შველი, რომელსაც მისდევს დათვი. სანათლავის სვეტისთავებზე გამოსახულია ჭვარი და ფარშევანგები, გულდასპით შესრულებული ხარის თავი ტომეკლავიანი ჭვრით რქებს შორის. ქრისტიანობის დრინდელი ხანის ეს სიმბოლოები უცილოლად დაკავშირებულია ქართველი ხალხის არმართული კულტის ტრადიციებთან.

მართალია, აქ გააზრებულია ბაზილიკის ისტორიული იდეა - საკურთხევლისაქენ მართული, ხუთი წყვილი ბურჯით გამოყო-

ფილი ცენტრალური ნავი, მაგრამ ბოლნისის სიონი კვადრატშია ჩაწერილი და მისი კონტური არ გამოხატავს ბაზილიკისებურ სივრცეობას, დასავლეთის კარის ნაცვლად სამხრეთის კარის ძირითად კარიბჭედ ფორმირება ბაზილიკური სივრცის აღქმის უარყოფაა. ამგვარად, აქ ვლინდება ტრადიციული ცენტრალური კომპოზიციის გავლენები. შემდგომ ბაზილიკებში, კერძოდ ურბნისში (VI ს.) ბოლნისისაგან განსხვავებით, ჩნდება სამკვეთლოსა და სადიაკვნოს დამოუკიდებელი ოთახები საკურთხევლის აფსიდის ორსავე მხარეს. სამაგიეროდ ქრება სანათლავი სტოები. ნეკრესის I საუკუნის პატარა სამლოცველოში სივრცე კარბობს სივრცეს. ნოქალაქევის "40 მოწამის" ეკლესიაში (V საუკუნე) არის სამი ნავი, მაგრამ ყველაფერი ეწინააღმდეგება ბაზილიკის არსს. საფუძველში უდევს ცენტრალური სივრცე.

ყველაფერი ეს მიგვანიშნებს წარმართული "ცეცხლის ტაძრების" (უფლისციხის კლდოვანი ბაზილიკა და სხვა) ტრადიციების მნიშვნელოვან როლზე.

VI საუკუნის მეორე ნახევრიდან, ბაზილიკების გვერდით ჩნდება სამეკლესიანი ბაზილიკები, რომლებიც იშვიათია სხვა რეგიონებში. ჩვეულებრივ ბაზილიკებისაგან მათ განსხვავებს სივრცის გრძივად დაყოფა არა ბურჯების რიგებით, არამედ კედლებით. მიჩნეულია, რომ აქ გვერდითი ნაგები დამოუკიდებელ ეკლესიათა ფუნქციას ასრულებდნენ, რაც აუცილებელი იყო საეკლუ-

სიო - სარიტუალო პროცესისადმი გაზრდილი მოთხოვნილებებით. სამეკლესიან ბაზილიკის ნიმუშს წარმოადგენს სოფ. ქვემო ბოლნისში მდებარე ეკლესია. მას ახასიათებს კვადრატული გუმბა, კედლებით გაყოფილი სამ ნაწილად და შვერილი წრიული ფორმის აფსიდო. შიგნით სამივე ეკლესიას, აქვს ღრმა, ნალისებრი ფორმის აფსიდები. ეკლესია აგებულია ლიაცისფერი გათლილი კვადრებით. ფასადები მარტივია და მთავრდება კბილანოანი ლავგარდნით.

ამავე ტიპს მიეკუთვნება ზეგანის ეკლესია დასავლეთის გამაერთიანებელი დერეფნით.

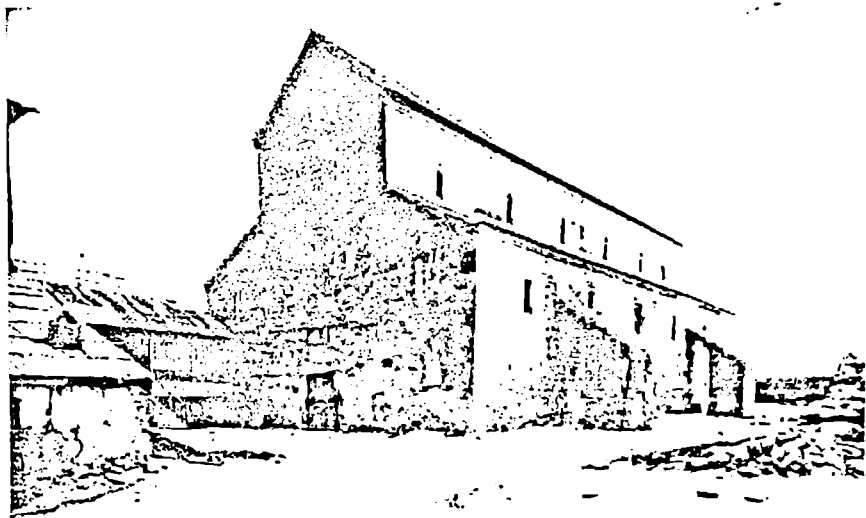

ურბნისი. ბაზილიკის საერთო ხედი, VI ს.

საეკლესიო არქიტექტურა ნასტავისში აღმოჩენილი ბაზილიკა, რომელიც სამეკლესიანად გარდაიქმნა გარშემოსავლების მოწყობის შედეგად. განხილულ პერიოდში კიდევ არსებობს ეკლესიის სახეობა - ცალნავიანი, დარბაზული ეკლესია, რომელიც არსებობს შუა საუკუნეების მთელ მანძილზე. მაგრამ წამყვან თემას მაინც წარმოადგენს ცენტრალური გუმბათოვანი ტაძარი.

ზევანის წმ. მარინეს ეკლესიაში (V ს.) გეგმაში გვაქვს თავისუფალი ჯვარი მიღებული ორი მკლავის გადაკვეთის შედეგად და უგუმბათოდ, მეორე შემთხვევაში, შიგნიდან ჯვარია ერთი აფსიდით და სამი სწორკუთხოვანი მკლავით - შიომღვიმის ეკლესია (VI ს.) და ერელაანთ საყდარი (V-VI სს.), შესანიშნავია ძველი გავაზის ტეტრაკონქი (VI ს.), სადაც ყველა აფსიდის ფორმა, თალები და შესასვლელები ნაღისებრი მოყვანილობისაა.

ცენტრალურ-გუმბათოვანი თემის შემდგომ განვითარებას წარმოადგენს VI საუკუ-

ნის შუა წლებში აგებული ნინოწმინდის ტაძარი. იგი ვარსკვლავისებური ფორმისაა, მიღებული ტეტრაკონქის ძირითად აფსიდებს შორის გუმბათქვეშა კვადრატის დიაგონალზე უფრო მცირე ზომის აფსიდების მოთავსების შედეგად. ტაძარს შვიდი შესასვლელი ჰქონია, თითო ყოველ აფსიდში გარდა საკურთხევლისა. ცენტრალური კვადრატი გადახურული ყოფილა შეკრული კამარით. გრანდიოზული შიგა სივრცე დასრულებული და ჰარმონიულია. რაც შეეხება გარეგან სახეს, სადაც მექანიკურად განმეორებულია რვა აფსიდის შიგა განაწილება, ნახევარწრიული ფორმის დიდი და მცირე აფსიდების მონაცვლეობა ნაკლებად მხატვრულია. ნინოწმინდის ტაძარი აგებულია მსხვილი, კარგად გათლილი კვადრების წესიერი წყობით. იგი არა ერთხელ იყო აღდგენილი, ჯერ შირიმის კვადრებით, ბოლოს XVII საუკუნეში აგურით. ამავე დროსაა მიშენებული კარიბჭე დასავლეთის მხრიდან. 1825 წელს ტაძარი

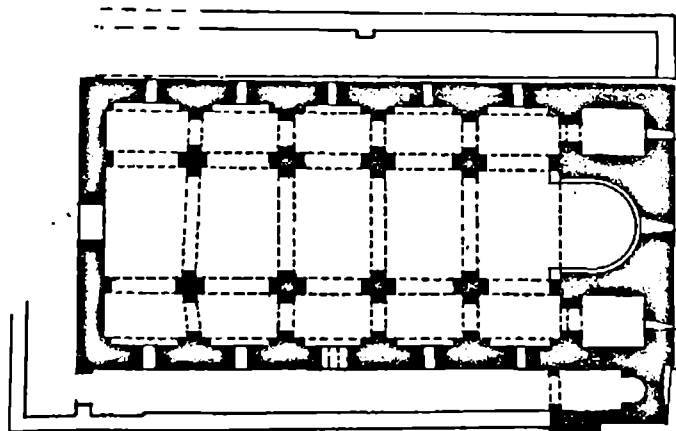

ურბნისი. გეგმა, VI ს.

დანიგრა მიწისძვრის შედეგად. ამ ტაძარში ცენტრალურ-გუმბათოვანმა სისტემამ პირველად მიაღწია მნიშვნელოვან გაბარიტებს, აქ გადაწყვეტილია ამ ტიპის შენობათა შიგა სივრცე.

[VI საუკუნის დასასრულისათვის ქართულმა ხუროთმოძღვრებამ მიაღწია ტაძრის შიგა სივრცისა და გარეგანი მასების სრულ პარმონიას. ასეთ ძეგლად, რომელიც მოასწავებდა ქართული ხუროთმოძღვრების განვითარების უმაღლეს საფეხურს, წარმოგვიდგება მცხეთის ჯვარი აგებული - 5 85/86 - 6 04/6 05 წლებს შორის. იგი აგებულია მთაზე მდინარე არაგვისა და მტკვრის შესართავთან, ძველი ქალაქის მცხეთის პირდაპირ. მატინეთა ცნობით IV საუკუნის 30-იან წლებში ქართლში ქრისტიანობის სახელმწიფო სარწმუნოებად აღიარებასთან. დაკავშირებით წარმართული სალოცავის ადგილას, ქვის კვარცხლბეკზე ხის დიდი ჯვარი აღმართეს. ეს ჯვარი სულ მალე ქართველთა და მთელ კავკასიის ქრისტიანთა თაყვანისცემის საგნად იქცა.

VI ს. მეორე ნახევარში ერისმთავართა ხელისუფლების დამყარების შემდეგ, ქართლის პირველმა ერისმთავარმა გუარამმა ჯვრის გვერდით ააგო პატარა ეკლესია. იგი წარმოადგენს ჯვრისებრი გეგმის შენობას აფსიდითა და კარიბჭეებით. ეკლესია მოთავსებულია მაღალ ზეძირკველზე სადაც სამარხია მოთავსებული. მას ღია, შვიდსაფეხურიანი კიბეები ჰქონდა. შესასვლელები შემკულია შეწყვილებული სვეტებით, ორიგინალური მოჩუქურთმებული სვეტისთავებით.

VI საუკუნის მიწურულში გუარამის მემკვიდრე ერისმთავარი სტევანოზ I და მისი ოჯახის წევრები აგებენ დიდ ტაძარს. ჯვარის

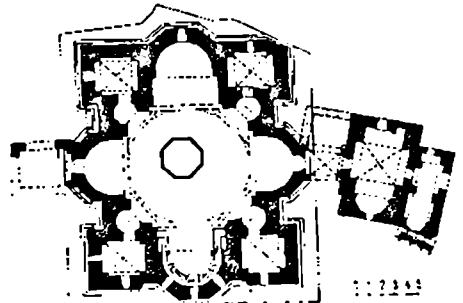
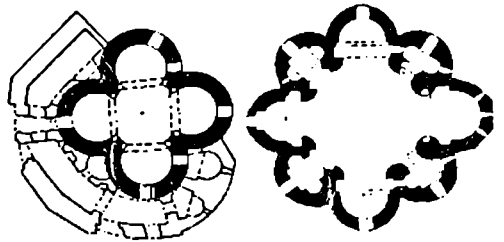

ძველი გავაზი. ეკლესიის გეგმა VI ს., ნინოწმინდა. ეკლესიის გეგმა, VI ს., მცხეთა. ჯვარის ტაძარი, გეგმა, 586-7-604 წწ.

თავზე ღირსეული შენობის აგების რთული ამოცანები ხუროთმოძღვარმა ბრწყინვალედ გადაჭრა. კლდის გამაგრებით მან უშუალოდ ქარაფის პირზე შეძლო ტაძრის აგება და მაღალი ბაქნის შექმნით გააერთიანა ორივე ნაგებობა.

ტაძრის გეგმის საფუძველს წარმოადგენს ჯვარი, რომლის მკლავები ნახევარწრიული აფსიდებით მთავრდება. ჯვრის მკლავებს შორის, ყოველ კუთხეში მოთავსებულია თითო ოთხკუთხა ოთახი - საღიაკენო და სამკვეთლო საკურთხევლის აფსიდის გვერდებზე, ხოლო საქალებო და ერისმთავრის ოჯახის წევრთათვის განკუთვნილი ოთახები დასავ-

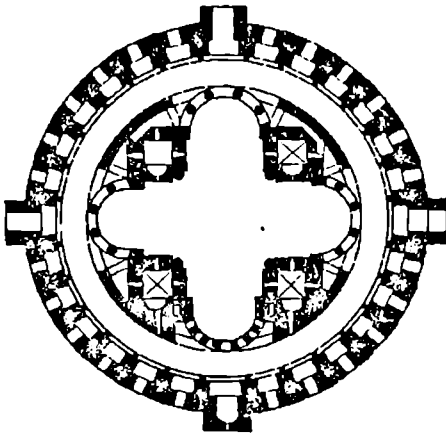

ბანა. გეგმა, VII-X სს.

ლეთის აფსიდის გვერდებზე. ამ ოთახების ცენტრალურსივრცესთან დასაკავშირებლად აფსიდებს შორის კვადრატების კუთხეებში მოთავსებულია სამი მეოთხედის მოხაზულობის ნიშები. ცენტრალური სივრცე გადახურულია რვაწახნაგა ყელზე დაყრდნობილი

გუმბათით, რომელიც კედლებს ეყრდნობა ტრომპების საშუალებით. ტაძრის შიგა სივრცეს, მის ყველა ნაწილის ზომისა და პროპორციებს განსაზღვრავს გუმბათი. ამ შემთხვევაში საქმე გვაქვს დასრულებულ ორგანიზმთან, სადაც ყველა ნაწილი ინარჩუნებს დამოუკიდებლობას და ამავე დროს ექვემდებარება მეორე, უფრო მნიშვნელოვან ნაწილს. განათების სისტემა კარგადაა გააზრებული. აღმოსავლეთის აფსიდში გაჭრილი სამი სარკმლიდან დაფრქვეული უხვი სინათლე ხაზს უსვამს საკურთხევლის მნიშვნელობას, ხოლო თითო სარკმლით განათებული დანარჩენი აფსიდები და სინათლეს მოკლებული, დაჩრდილული ნიშები ავლენენ ცალკეულ ნაწილთა მნიშვნელობას და ტექტონიკას. რაც შეეხება ზემოდან, გუმბათის ყელიდან განათებას, იგი გამოყოფს ცენტრალურ ნაწილს. ტაძარი აგებულია მოყვითალო ფერის ქვიშაქვის კარგად გათლილი კვადრებით. ამასთან თლილი ქვისაა როგორც ფასადები, ისე შიგა კედლებიც.



ნინოწმინდა. ტაძრის საერთო ხედი, VI ს.

ჯვრის შიგა სივრცე თავისი სრულყოფილი პროპორციებით, დახვეწილი ფორმებით, შიშველი, დეკორს მოკლებული კედლების მკაცრი წყობით, შემადგენელი ნაწილების ლოგიკური და ქვემდებარებით ქმნის არაჩვეულებრივ მთლიანობას, პარმონიასა და სიმშვიდეს.

ტაძრის გარეგანი ფორმები ნათლად ასახვენ მის შიგა სტრუქტურას. კომპოზიციის ცენტრს აქაც დაბალ, რვაწახნაგა ყელზე დაყრდნობილი გუმბათი წარმოადგენს. ყველა ფასადის ცენტრში შიგა აფსიდების შესატყვისი წახნაგოვანი შევირილია, რომელიც ნიშებით უკავშირდება კუთხის ოთახების შესაბამის დაბალსა და ბრტყელ ნაწილებს. ფასადები გადაწყვეტილია მთი განსხვავებული აღქმის გათვალისწინებით. დასავლეთის ფასადი, რომელიც მხოლოდ შორიდან ჩანს, ყველაზე გამარტივებულია და ზოგადად დამუშავებული; ჩრდილოეთის ფასადი მოურთავია, თუმცა საერთო დანაწევრება მინც აქვს. აღმოსავლეთის ფასადი აღიქმება ახლო მანძილიდან და ამიტომ გულდასმითაა დამუშავებული. მისი სარკმლები მორთულია ვაზის ფოთლის მოტივით დამუშავებული თავსართებით. ამასთან საკურთხევის სამი სარკმელი გაერთიანებულია, ხოლო გვერდით სარკმლებზე დამოუკიდებელი თავსართებია. საკურთხევის სარკმლებს ზემოთ მოთავსებულია სამნაკეთიანი რელიეფები - ტაძრის დამფუძნებელთა, ქტიტორთა გამოსახულებებით. ცენტრში ქრისტეს წინაშე მუხლმოდრეკილი სტეფანოზია, რომლის გვერდებზე მოთავსებულია მისი ძმები ადარნასე და დემეტრე, მფარველი ანგელოზებით. ადარნასესთან გამოსახულია მისი შვილი - პატარა ქობული.

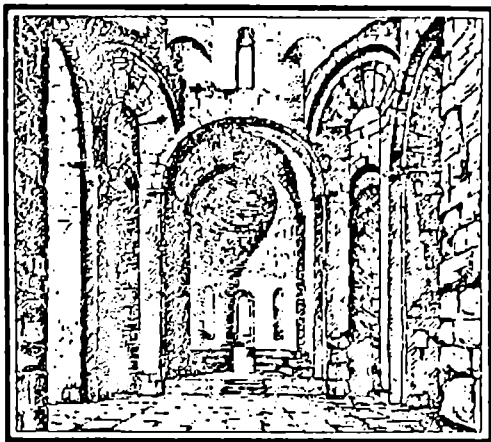

მცხეთა. ჯვარი, ინტერიერი.

ყველა რელიეფის ფონზე ამოტვიფრულია ასომთავრული ქართული წარწერები.

სამხრეთის ფასადი, სადაც ორი შესასვლელია, შემკული იყო რელიეფებით. მთავარი შესასვლელის თავზე, ტიმპანში, ანგელოზთა მიერ ჯვრის ამალღების შესანიშნავი კომპოზიციაა. საქალებოს შესასვლელის თავზე ქრისტეს ამალღებაა გამოსახული. აფსიდის სარკმლის თავზე ქობულ-სტეფანოზია გამოსახული, ხოლო გუმბათის ყელზე მუხლმოდრეკილი კაცის რელიეფია, შესაძლოა ჯვრის ხუროთმოძღვარიცაა.

მცხეთის ჯვარში საოცარია მისი არაჩვეულებრივი ტექტონიკა, ყველა ნაწილების პარმონიული შეთანხმება და წონასწორობა, მკაცრი და დახვეწილი პროპორციები. არქიტექტურულ ფორმებთან დეკორაციული მორთულობის შეთანხმება. ძველი აგებულია ფრიალო კლდეზე. იგი თითქოს შეზრდილია მთას, ჩართულია ლანდშაფტში ისე, რომ

მცხეთის პეიზაჟი წარმოუდგენელია ამ ტაძრის გარეშე. იგი ავსებს, უღერადობა შეაქვს მთელ მიდამოში.

მცხეთის ჯვარი წინა პერიოდის ქართული ხელოთმოდგერების შემოქმედებითი ძიების შედეგია. ამავე დროს, მან მნიშვნელოვანი როლი შეასრულა ქართული არქიტექტურის შემდგომ განვითარებაში. უკვე VII საუკუნეში საქართველოს სხვადასხვა კუთხეში აღმოჩენდა ჯვრის ტიპის ძეგლები. შუამთის (კახეთი) ეკლესიებში, ატენის სიონში (ქართლი), ჰარტივლში (სამეგრელო) შეტანილია ზოგიერთი ცვლილებები, რომლებიც აისახა შენობის მხატვრულ სახეზე. დრანდის ტაძარში (აფხაზეთი) გაცილებით მეტი დამოუკიდებლობაა, ხოლო შუამთაში სახეზე ტიპის გამარტივებაა.

გუმბათიანი ტაძრების განვითარების შემდგომი ეტაპია ტაძარი სოფელ წრომში, აგებული 626 და 634 წლებს შორის. მისი დამახასიათებელი თვისებაა შიგა სივრცის გადაწყვეტის ახალი კონსტრუქციული სისტემა. ჯვარისაგან განსხვავებით გუმბათი აქ ეყრდნობა კედლებს კი არა, არამედ თავისუფლად მდგომ ოთხ ბურჯს. ამის შედეგად შიგა სივრცე მნიშვნელოვნად იზრდება. წრომი ჯვრულ-გუმბათოვანი ტაძარია, სადაც აღმოსავლეთის მკლავი მთავრდება მძლავრი აფსიდით, დასავლეთისა კი ეკვდერთ ტაძრისკენ გახსნილი პატრონიკეთი მეორე სართულზე. მთელი შენობა ჩაწერილია სწორკუთხედში, დამხმარე სადგომთა შვერილებით გრძივ ფასადებზე. გუმბათს ჰქონდა რვაწახნაგა ყელი გადასვლა რომელზეც ხორციელდებო-

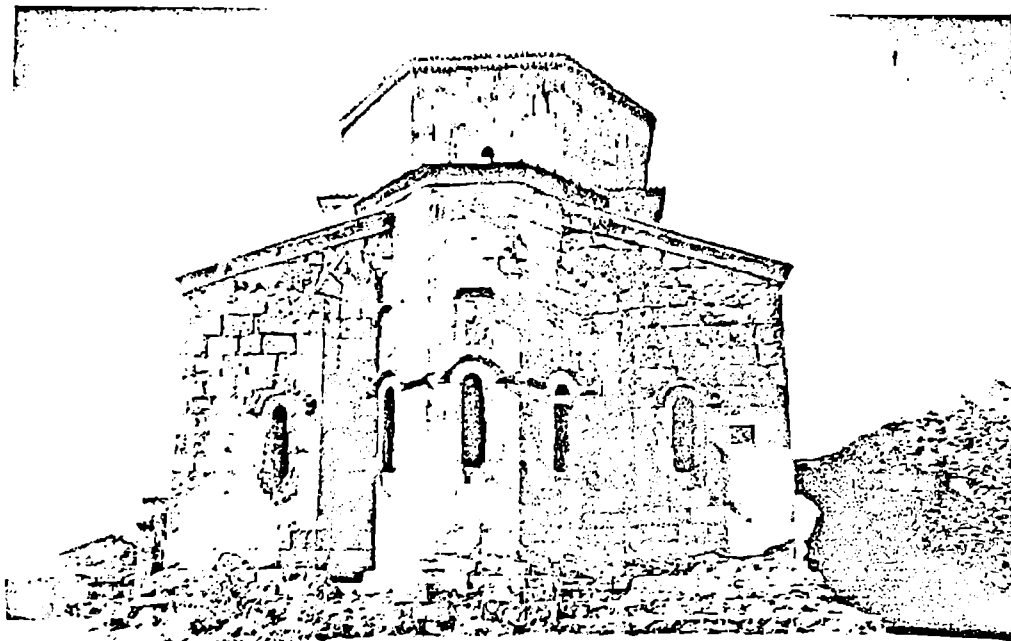

მცხეთა. ჯვარი აღმოსავლეთის ფასადი.



და ცენტრალური კვადრატის კუთხური ტრომების მეშვეობით. ტაძრის შიგა სივრცე განსაკუთრებით მსუბუქია და თავისუფალი. მაღალსა და გახსნილ აფსიდს მოპირდაპირე მხრიდან შეესატყვისება ღია პატრონიკე-კედლების მკვეთრი და მკაცრი წყობა, ოსტატურად გამოყვანილი თაღები და მათი დახვეწილი პროპორციები, განათების კარგად გააზრებული სისტემა, მოწმობენ მშენებელთა დიდ ოსტატობასა და გემოვნებას. ტაძრის ინტერიერში არაა მორთულობის ელემენტები. ყველაფერი გათვალისწინებულია კედლების წყობის ხარისხზე, მხოლოდ აფსიდის კონქში მოთავსებული იყო დიდი სამფიგურიანი მოზაიკური კომპოზიცია.

ტაძრის გარეგანი ფორმები აქაც პასუხობენ შიგა განაწილებას. აღმოსავლეთის ფასადზე გამოიყოფა ორი ღრმა სამკუთხა ფორმის ნიშიგაერთიანებული თაღედით და ბრტყელი ნიშით მათ შორის. ნიშები მოთავსებულია მრგვალი აფსიდისა და კუთხური ოთახების ზღვარზე, ისინი ასახავენ შიგა სტრუქტურას და აქვთ კონსტრუქტიული მნიშვნელობა - აცილებენ კედლის სიბრტყეს მასის მკვდარ უბანს. ამ კონსტრუქციულმა ხერხმა და მისმა მხატვრულადაც გამოყენებამ შემდგომში მიიღო საყოველთაო გავრცელება. დასავლეთის ფასადი, ხასიათდება მარტივი მონუმენტურობითა და კარ-სარკმლების ღიობების რიტმით. მშვიდი და თავშეკავებული გვერდითი ფასადები ქმნიან გადასვლას მდიდრული აღმოსავლეთის ფასადიდან მკაცრ დასავლეთის ფასადზე. ტაძრის ფორმები ვაცოცხლებულია მსუბუქი და მოხდენილი ორნამენტული დეკორით, რომელიც ნაკარნახევია ხეზე ჭრის მოტივებით და ნახმარია დიდი ტაქტით, მხოლოდ ძირითადი ფორმების გა-

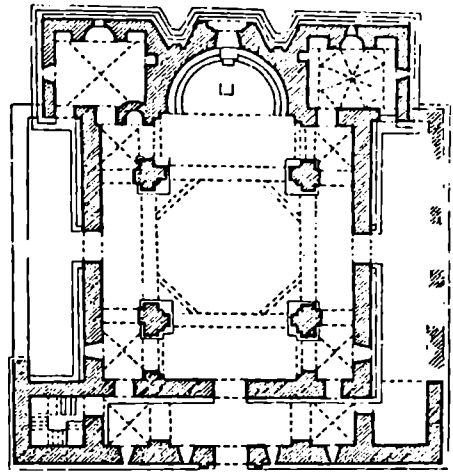

წრში. ეკლესიის გეგმა, 626-635 წწ.

მოსავლენად. საფიქრებელია, რომ აღმოსავლეთის ფასადის ნიშებში შემორჩენილ შეწყველებულ ნახევარსვეტებზე გათვალისწინებული იქნებოდა მცირე ქანდაკებები. ]

VII საუკუნის 40-იან წლებში ბქმნება ტაძრის ახალი ტიპი, რომელიც წარმოადგენს ადრე აგებულ გუმბათოვან ნაგებობათა არქიტექტურული თემების თავისებურ გადამუშავებას. სამწუხაროდ, ამ ეტაპიდან შემოვკრჩა მხოლოდ ნანგრევები ან ძლიერ გადაკეთებული ძეგლები. ამ ჯგუფის ყველაზე ადრინდელი ძეგლია საქართველოს ისტორიულ პროვინციაში - ტაოში VII საუკუნეში აგებული იშხანის ტაძარი. უკვე IX საუკუნეში, არაბთა შემოსევის შემდეგ იგი აღადგინა გრიგოლ ხანძთელის მოწაფემ საბამ. 1032 წელს იგი ისე გადააკეთეს, რომ პირვანდელი ტაძრიდან შემორჩენილია მხოლოდ საკურთხევლის ორიგინალური თაღედი ნაირ-ნაირი სვეტისთავებით. უკეთ არის შემორჩენილი ბანას ტაძარი ამავე პროვინციაში. იგი წარ-

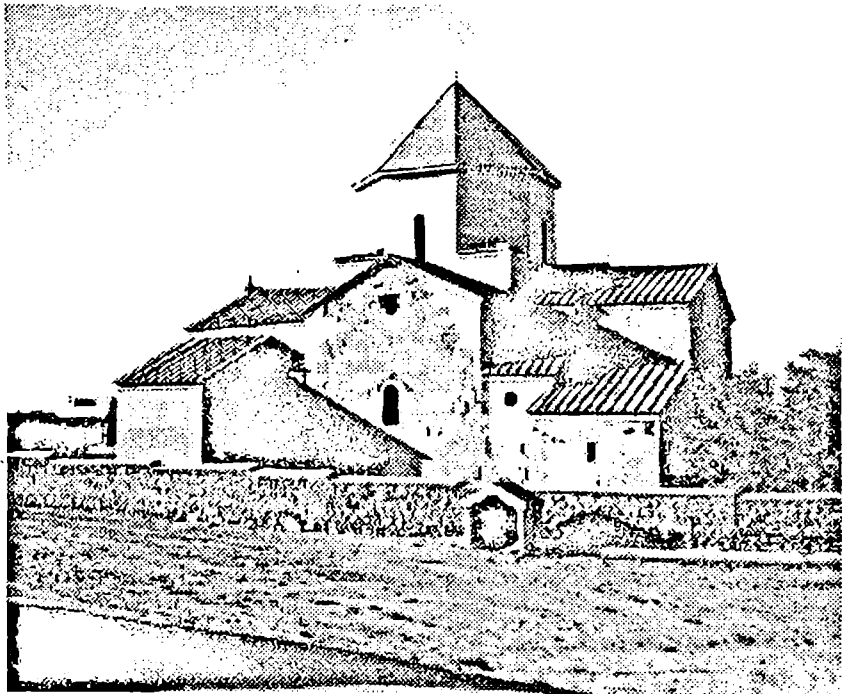

წრომი. საერთო ხედი.

ადგენს დიდი ზომის ტეტრაკონქს, რომის აფსიდებს შორის მოთავსებულია გუმბათქვეშა ბურჯები გადაქცეულნი სამართუიან პატრონიკეებად. ოთხივე აფსიდის ქვე-  
 ა ნაწილი წარმოადგენს ღია თაღებს, ის გამოც საკურო შეიქნა ტეტრაკონქის გვლივ წრიული გარშემოსავლელის მოწყუ-  
 ა. მას დაეკისრა გუმბათის დატვირთვის უილიც. გუმბათი, რომლის ყელის დია-  
 ხრი 8 მეტრია, ხურავს ჯვრის ცენტრალურ ღრატს. გვერდითი ნაწილების სიმაღლე-  
 ჯერ აღემატება სიგანეს, რაც აძლიერებს ანდლიოზულობის შთაბეჭდილებას. ტაძარში  
 ათლის ძირითად წყაროს წარმოადგენს მბათი, რომლის სარკმლები, აფსიდების  
 ღია ნაწილებში დატანებულ სარკმლებთან

ერთად ქმნიან მაქსიმალურად განათებულ ზოლს. აფსიდების ქვედა ნაწილი ნაკლებადაა განათებული გარშემოსავლელიდან, ხოლო პატრონიკეები ნათდებოდა ტაძრის შიგნიდან. ამგვარად იქმნებოდა სინათლის სასიამოვნო გრადაცია. ტაძარი მდიდრულად ყოფილა გაფორმებული. აფსიდების თაღების მრგვალი სვეტები მთავრდება ნაირ-ნაირი სვეტისთავებით, ასევე პატრონიკეთა მალეში მოთავსებულია მოხდენილი სვეტები ფაქიზი სვეტისთავებით.

ტაძრის გარეგანი სახე თავისებურია და ტლანქი, მის ქვედა ნაწილს შეადგენს თაღებით შემკული წრიული გარშემოსავლელი. შემდეგ აღიმართებოდა ყრუ კედელი შექმნილი ტეტრაკონქისა და კუთხური ოთახებით.

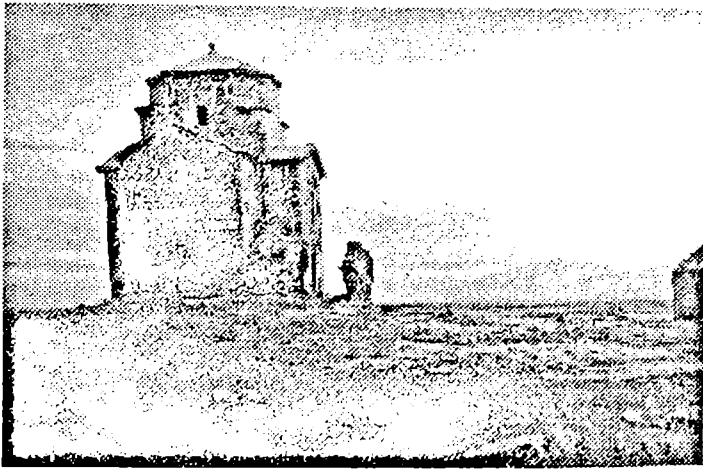

სამწევრისი. საერთო ხედი,

მთელ ამ კომპოზიციას აგვირგვინებს გუმბათი. შენობის გრანდიოზული მასშტაბი (ღიამეტრი 38 მ. სიმაღლე - 30 მ.) ცხადია, ართულებდა კონსტრუქციულ გადაწყვეტას. მართლაც ამ ტიპის ყველა ძეგლი საქართველოში და სომხეთშიც უძლეური აღმოჩნდა. იშხანი. ისევე როგორც სომხეთში აგებული ზვარტნოცი (VII ს. 50-იანი წლები) და გაგიკის ტაძარი ანისში (1001-1010 წწ.) მალე დაინგრა. ბანა კონსტრუქციულად უფრო სრულყოფილი აღმოჩნდა. გაძლიერებული გუმბათქვეშა ბურჯები და გარშემოსავლელი მას სიმტკიცეს ანიჭებდა. ბანა უვნებლად მდგარა XIX საუკუნემდე, როდესაც დაინგრა საომარ მოქმედებების შედეგად.

ქართული ხუროთმოძღვრების აღმავლობა, ბუნებრივია, უნდა გამოვლენილიყო აგრეთვე მცირე ზომის და ნაკლებად მნიშვნელოვან ძეგლებშიც. ასეთია მაგალითად სამწევრისის პატარა ეკლესია ქარელის მხლობლად. ეკლესია დგას დაბალი მთის თხემზე, მაგრამ დგილის კარგი შერჩევის წყალობით, შესანიშნავად ჩანს დიდი მანძილიდან,

მისი დახვეწილი სილუეტი მკვეთრად იხატება მტკვრის გაშლილი ხეობის მშვიდ პეიზაჟში. გეგმით ეკლესია წარმოადგენს მარტივ ჯვარს, რომლის სამი მკლავი სწორკუთხოვანია და საკურთხეველისა კი აფსიდით მთავრდება. ცენტრალური კვადრატი გვირგვინდება გუმბათით, რომლის ყელის რვაკუთხედზე გადასვლა განხორციელებულია მაღლა აზიდული კონუსური ტრომპებით. შიგა სივრცე უხვადაა განათებული და შემოსილია სუფთად თლილი ქვის კვადრებით. ფასადები ხასიათდება უნაკლო წყობით და დახვეწილი ფორმებით. დეკორატიული მორთულობა თავშეკავებულია, მხოლოდ სარკმლებია ხაზგასმული ხვეული თავსართებით, კედლები და გუმბათის ყელი კი თავდება თალეზიანი ლავგარდნით. ამგვარად, მიუხედავად იმისა, რომ სამწევრისში არც ერთი ფორმა არაა არსებიათად ახალი, იგი თავისი პრაგმატიკებით, იშვიათი მოხდენილობით და მაღალი შესრულებით დაუეწიყარ შთაბეჭდილებას ტოვებს.

ამავე ტიპისაა სოფელ ვაზისუბნის გა-

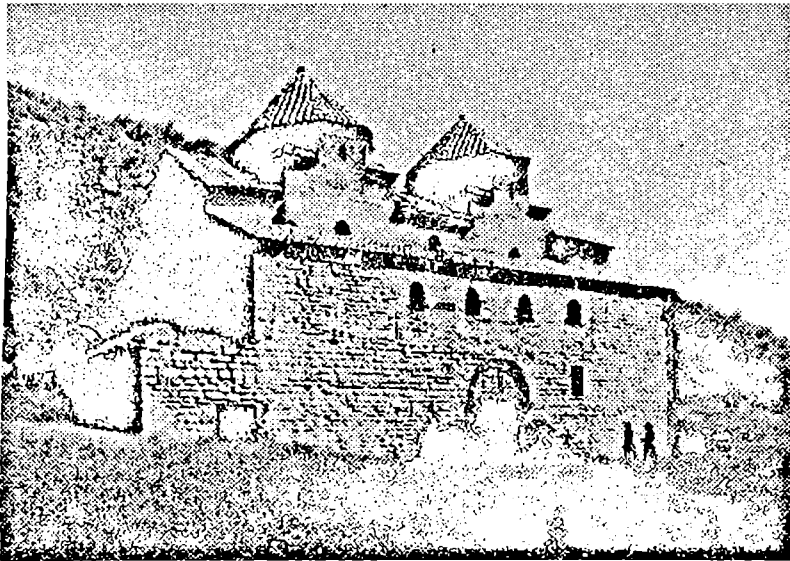

გურჯაანი. ყველაწმინდა ს. ათოხელი.

ნაპირას დავითიანის უბანში მდებარე პატარა ეკლესია, მხოლოდ მისი მარტივი ჯვრის ფორმა გარედან რვაწახნავაა. ცენტრალური სივრცე გადახურულია შეკრული კამარით. თაღები და კამარა ოდნავ შეისრული ფორმისაა, რაც მას თავისებურ იერს ანიჭებს. კედლებიც კახეთის ჩვეულებისამებრ ქვაყორითაა ნაშენი და მხოლოდ კუთხეებშია ნახმარი შირიმის კვადრები. სამწვერისის მგავსად დავითიანის ეკლესიაც გამოირჩევა დახვეწილი პროპორციებითა და სასიამოვნო ფორმებით.

VIII საუკუნის მეორე ნახევარში არაბთა ხალიფას შესუსტების შედეგად დაიწყო ეროვნული კულტურის აღზევება. კვლავ იწყება დიდი ეკლესიების მშენებლობა. VIII-

IX საუკუნეები ითვლება ქართული ხელოვნების გარდამავალ ხანად. ახალ გადაწყვეტათა ძიებაში იქმნება სხვადასხვა მნიშვნელობისა და სიძლიერის ნაწარმოებები, სადაც სრულიად ახალ ფორმებთან ერთად თავს იჩენს უკვე ცნობილი მოტივებიც. ასე სამშვილდის სიონში (750-777 წწ.), რომელიც ახლო დგას წრომთან არა მარტო კომპოზიციით, არამედ დეტალებშიც, უფრო დინამიკური ფასადები და შიგა სივრცე ავლენენ ახალ მისწრაფებებსა და ძიებებს. აქაც როგორც წრომში, ჯვრის მკლავები მოთავსებულია სწორკუთხედში, რომლის ოთხივე კუთხეში გამოყოფილია სწორკუთხედის ფარგლებს გარეთ გამოსული ცალკე სადგომები. მაგრამ წრომის მოზრდილი ეკვდერების ნაცვლად

სამშვილდეში საკურთხევის გვერდებზე შექმნილია უკვე ოთხი შეწყველებული სადგომი პატარა აფსიდებით. ამ სადგომებში ჭვარისებრი და ვარსკვლავისებრი გადახურვები შესრულებულია მაღალი ოსტატობით. აღმოსავლეთის ფასადი, წრამის მსგავსად, ღრმა სამკუთხა ნიშებითაა დამუშავებული, მაგრამ აქ შუა მაღალი ნიშების გარდა, შექმნილია დამატებითი უფრო დაბალი ნიშები მცირე სამყოფელთა საზღვარზე და ამით მიღწეულია უფრო რბილი გადასვლა. აღმოსავლეთის ფასადის სარკმლები მორთულია მოხდენილი ორნამენტული თავსართებით (სამწუხაროდ, სხვა ფასადები არაა შემორჩენილი).

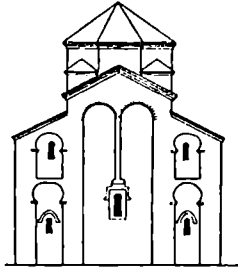

VIII საუკუნეშია აგებული გურჯაანის მანლობლად ორგუმბათიანი ბაზილიკა. ეკლესიის შიგა სივრცე გაყოფილია ნაეგბად ბოძების ორი წყვილით. შუა მაღალი ნავი მთავრდება ნალისებრივი აფსიდითა და სამი მალისაგან შედგება. აქედან პირველსა და მესამეზე ტრომების მეშვეობით ამოყვანილია რვაწახანავა გუმბათები. შუა ნავის სამ მხარეზე ორსართულიანი გარშემოსავლეულია მოწყობილი, ხოლო ზედა სართულში მოთავსებულია პატრონიკე. კედლები აგებულია რიყის ქვის წესიერი რიგებით, კუთხეები კი შირიმის თლილი კვადრებისაა. რაც შეეხება თაღებს, კამარებს და საყრდენ ბოძებს ისინი ბრტყელი აგურისაა. უკეთ შემონახულ აღმოსავლეთის ფასადზე შუა ნაწილი მოჩარჩობული ყოფილა დიდი თაღებითა და დეკორატიული ჭრით. გვერდითი ნაევების არეები შემკულია თაღებით ორ სართულად. გურჯაანის ბაზილიკა გარდამავალი პერიოდის დამახასიათებელი ძეგლია, რომელშიც ახალი კომპოზიციის ძიებამ მოგვცა სრულიად ორიგინალური შედეგი.

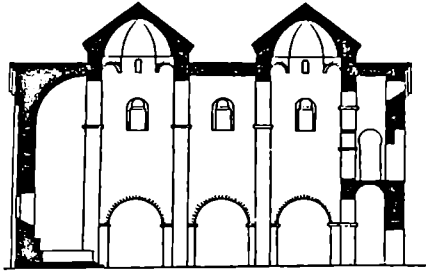

გურჯაანი. ყველაწმინდა, გეგმა, აღმოსავლეთის ფასადი, ვანაკეთი VIII-LX სს.

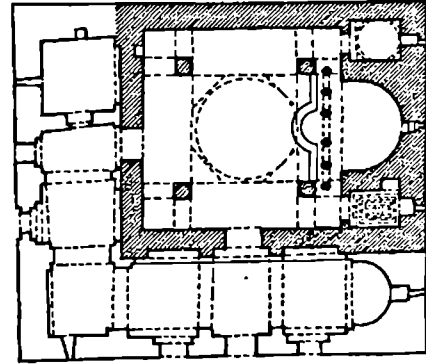

არმაზი. ეკლესიის გეგმა, 864 წ.



გურჯაანი, ინტერიერი.

VIII და IX სს. მიჯნას მიეკუთვნება ვაჩნა-  
ხიანის ყველაწმინდა. კომპოზიციურად რთუ-  
ლი შენობის საფუძველს შეადგენს წაგრ-  
სელებული ფორმის დიდი დარბაზი გუმ-  
ბათით ცენტრალურ ნაწილში. გუმბათი  
ყრდნობა გრძივი კედლების შვერილებს.  
აკურთხევლის აფსიდის ორივე მხარეს გა-  
ოყოფილია მასთან დაკავშირებული ტრიკონ-  
ის სახის სადიაკვნო და სამკვეთლო. ამ  
ადგომების დასავლეთით კვლავ დამოუკიდე-  
ელი აფსიდებია გაერთიანებული გარშემო-  
ავლელით. ამ უკანასკნელის ჩრდილოეთ  
მხარეზე იმყოფება კიბე, მეორე სართულზე  
მოთავსებულ პატრონიკზე ასასვლელად.

ვაჩნაძიანში პირველად ქართულ არქიტექ-  
ტურაში, გადასვლა კვადრატიდან გუმბათის  
წრეზე განხორციელებულია არა ტრომების,  
არამედ აფრების საშუალებით. თუმცა აქაც  
ტრომები გამოყენებულია ტრიკონქებსა და  
ექსედრებში. სამეკლესიანი ბაზილიკის სქემა  
აქ გარდაიქმნა რთულ და დასრულებულ  
კომპოზიციად, რომელსაც სილიადესთან ერ-  
თად ფაქიზი პროპორციები ახასიათებს.  
რიყის ქვითა და აგურით აგებულ შენობაში  
კუთხეები, ლავგარდანები, წირთხლები და  
გუმბათის ყელი ამოყვანილია შირიმის კვადრე-  
ბით. აღმოსავლეთის ფასადი რთულია, დი-  
ნამიკური და მკაცრი. წინა პერიოდის ძე-  
გლებთან შედარებით ტაძარი უფრო მოხდე-  
ნილია და ზემოთკენ აზიდული. რაც მთა-  
ვარია, ვაჩნაძიანის ხუროთმოძღვარი ახლე-  
ბურად უდგება შიგა სივრცეს და ახლებუ-  
რად წყვეტს კიდევაც მას.

როგორც ვხედავთ ამ ძეგლებში ჩანს წინა  
პერიოდის მიღწევათა ათვისება. ზოგიერთი  
ძეგლისათვის დამახასიათებელია კომპოზი-  
ციის საწინააღმდეგო პრინციპებიც. წირქო-  
ლის ეკლესიაში კუთხურ ტრომებზე დაყრდ-  
ნობილ გუმბათს არა აქვს ყელი და იგი  
გადახურულია ორქანობიანი სახურავით.  
სოფელ არმაზის ეკლესიაში, რომელიც აგე-  
ბულია 864 წელს, გუმბათქვეშა კვადრატი  
შექმნილია თაღებით სვეტებზე და არა ბურ-  
ჯებზე. გუმბათს აქაც არა აქვს ყელი. ამ  
საკითხის ახსნა მეტად რთულია და ეგებ  
დაკავშირებულია ქართულ წარმართულ  
ტაძრების ტრადიციებთან.

აღრინდელი შუა საუკუნეების საცხოვრ-  
ებელი სახლები არაა შემორჩენილი და მსჯელო-  
ბა შეიძლება მხოლოდ გადარჩენილი საძირკე-

ლების საფუძველზე. ჩანს, რომ საცხოვრებელი სახლები ერთსართულიანი ყოფილა და შედგებოდა ერთი ან რამოდენიმე ოთახისაგან. ყველა ოთახი სწორკუთხა ფორმისაა. ოთახების გადახურვა ჩვეულებრივად პორიზონტალურია, ხის კოჭებზე დაყრდნობილი და ბანური, მიწის სახურავით. გამონაკლისია ალბათ, "დარბაზელი" სახლები, რომლებიც აგრეთვე უნდა ყოფილიყო ამ პერიოდში.

საერო ხუროთმოძღვრების გადარჩენილი ნიმუშების სიმციროს მიუხედავად, მაინც გვაქვს ფეოდალთა და ეპისკოპოსთა სასახლეებიც. ყველაზე ძველია მათ შორის ვახტანგ გორგასლის სასახლე უჯარმაში (ალბათ ქერეშშიც). იგი მდებარეობს შიდაციხის ჩრდილო-აღმოსავლეთის კუთხეში და ჩართულია გალავანში. სასახლე ორსართულიანია, თითოეულ სართულზე სამი ოთახით, ამათგან ორი მცირე ზომისაა და ერთიც დიდი. ოთახები ნათღებოდა მალალი და განიერ სარკმლებით. მეორე სართულზე შემორჩენილია კარები, რომელიც გადიოდა დაკიდულ აივანზე. შენობის ქვეშ მოთავსებულია სარდაფი, სადაც ქვის კიბე ჩადიოდა. აქაც ოთახები დაკავშირებულია ერთმანეთთან და გადახურულია შირიმის კამარებით. ეს სასახლე მიეკუთვნება V საუკუნის ბოლო პერიოდს.

VIII-IX სს. მიეკუთვნება კახეთის სასახლეები. კერძოდ ეპისკოპოსების სასახლეები ნეკრესსა და ქერეშში და ფეოდალთა სასახლეები ვაჩნაძიანსა და ვანთაში ეს ყველა შენობა დაახლოებით ერთი ტიპისაა. ეს ორსართულიანი შენობებია, სადაც ქვედა სართულში მოთავსებულია დამხმარე და სამეურნეო დანიშნულების ოთახები, ხოლო ზედა სართულში საცხოვრებელი ოთახები

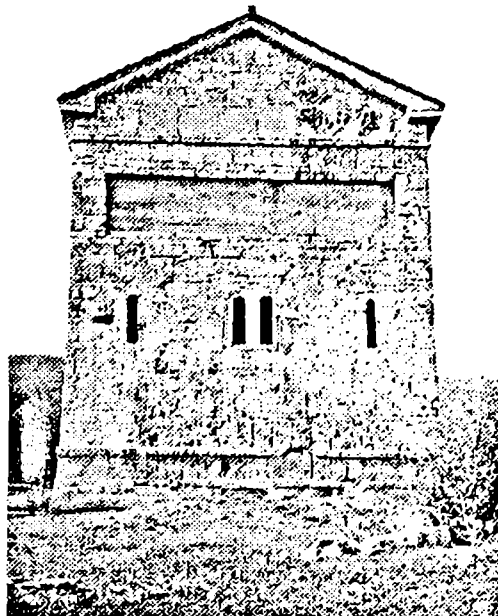

წიკოლი. ეკლესიის აღმოსავლეთის ფასადი, VIII ს.

და დარბაზები. როგორც წესი, ქვედა სართული გაცილებით დაბალია. მეორე სართულის გრძივ ფასადზე გაჭრილია მალალი და განიერი თაღოვანი სარკმლები. აქედან, ჩვეულებრივად, იშლება ფართო ხედი ალაზნის ველზე. დარბაზების დამახასიათებელი ელემენტია დიდი ზომის ბუხარი. კედლები აგებულია ყორექვით და შიგნით შეღესილია. გადახურვა ბრტყელია - კოჭოვანი, სახურავი ხისა და ორქანობიანი. თეთრი წყაროს მახლობლად ხშირ ტყეში მდებარეობს სასახლის ნანგრევო ნადარბაზევი. სასახლის ტერიტორია შემოფარგლულია გალავნით და ქქონდა საზეიმო შესასვლელი. თვით სასახლე



მცხეთა. ყვარი, სამხრეთის შესასვლელის რელიეფი.

წარმოადგენს დიდ სწორკუთხედს, რომელსაც შესასვლელიდან ეკვრის მეორე უფრო მცირე სადგომი. დარბაზს ჰქონდა სამი შესასვლელი: აღმოსავლეთის კედლის ცენტრში, სამხრეთისა და ჩრდილოეთის მხარეს. მეოთხე კი აკავშირებდა დარბაზს მცირე სადგომთან. ყველა შესასვლელი თაღოვანია. დარბაზი ნათღებოდა ექვსი სარკმლით, რომლებიც შესასვლელების გვერდებზეა განაწილებული. საფიქრებელია, რომ დარბაზი დიდი სიმაღლისა უნდა ყოფილიყო. დღეს მისი კედლები შემორჩენილია 5-მეტრის სიმაღლეზე. კედლები ამოყვანილია ბაზალტის მსხვილი კვადრებით, რომელთა ზედაპირი გულდასმითაა დამუშავებული. დარბაზის შიგნით დაცულია ოთხი მძლავრი ბურჯის ბაზისები. როგორც ჩანს, გადახურვა ყოფილა ბრტყელი, ორქანობიანი კრამიტით დახურული სახურავით. მიუხედავად სისადავისა შენო-

ბა დიადი და მონუმენტურია. იგი აგებულია IX-X სს. მიჯნაზე. ეტუობა სასახლე გამოიყენებოდა თამარ მეფის საზაფხულო რეზიდენციად.

ქართული ხუროთმოძღვრების დამოუკიდებელი შემოქმედება მთელი ძლით გამოვლინდა ძირითადად ცენტრალურ-გუმბათოვანი ტიპის ძეგლებში. გუმბათოვანი ტიპის თემა წამყვანი ხდება ქართული ხუროთმოძღვრების განვითარების მთელ მანძილზე. ამ ტიპის შენობებში ამოსავალია მის ცენტრში მდებარე გუმბათი. გუმბათქვეშა კვადრატის ირგვლივ განაწილებული სადგომები სრულიად დამოუკიდებელნი თავისი მხატვრული ფორმის მხრივ, ამავე დროს ექვემდებარებიან როგორც ძირითადს, ისე ერთმანეთს მათი შინაშენლობის მიხედვით და ამგვარად, იქმნება ჰარმონიული და დასრულებული კომპოზიცია. ფასადები შვიდია და რამდენადმე სტა-



ტიკური. შენობათა გაფორმება ყოველთვის თავშეკავებულია. შენობათა ტექტონიკური არსი თავს იჩენს დახვეწილ კონსტრუქციებში, ფორმების მკვეთრსა და მსუბუქ პროფილებში. კედლების წყობა შედგენილია თბილი ფერის ქვით. უნაკლო შესრულების წყალობით თავისთავად წარმოადგენს მხატვრულ ნაწარმოებს და მორთულობის გარეშეც სათანადო შთაბეჭდილებას ახდენს.

ქრისტიანობა, ბუნებრივია მოითხოვდა ახალი მსოფლმხედველობის შესატყვისი მხატვრული სახეების შექმნას და ამისათვის ხელთ არსებული მხატვრული საშუალებების ახლებურ გააზრებას. ამ პერიოდში ვითარდება რელიეფური ქანდაკება, რომელიც მთლიანად დაკავშირებულია არქიტექტურასთან (მრგვალი ქანდაკება შუა საუკუნეებში საქართველოში არ არსებობდა, მართლმადიდებელი ეკლესიის წინააღმდეგობის გამო). საუკუნეების მხრივ ქართული რელიეფური ქანდაკება უახლოვდება აღმოსავლეთის ქვეყნების ტრადიციებს და ადგილობრივ ხალხურ რწმენასთან აღმოცენებულ სახეებს. ბოლნისის სიონში ცხოველთა რელიეფური გამოსახულებანი მოთავსებულია სვეტისთავებზე. ზოგიერთი მოტივი შეთვისებულია ადრეული ქრისტიანული ხელოვნებიდან (ფარშევანგები ჯვრის კიდეზე. ირმები კორტინან ბალახს, ჩიტი გვირგვინით ნისკარტში). ზოგიერთი სიუჟეტი, როგორც მაგალითად პერალდიკური პეიზაჟი პირისპირ მჭდომი ორი ფრთოსანი ლომით, მათ შორის გაქცეული შველით. გავრცელებულია სასანურ ირანში. განსაკუთრებით საყურადღებოა გამოსახულება ხარის თავისა, რომელსაც რქებს შუა ჯვარი აქვს. აქ უძველესი, წარმართული მოტივი

ახალმა სარწმუნოებამ თავისი სიმბოლიკით შეითვისა. მცხეთის ჯვარსა და ატენის სიონში რელიეფური ქანდაკება ეკვეფასადეზეა გამოყენებული, ფასადების დეკორატიული გაფორმების ამოცანის შესაბამისად. ჯვარზე რელიეფები წერმოდგენენ ორგანულ მთლიანობას ფასადების კომპოზიციაში, ამასთანავე ინარჩუნებენ შინაარსობლივ და მხატვრულ მნიშვნელობას. საზრეთის ფასადის კარის ტიმპანზე მოთავსებული „ჯვრის ამღვლები“, რელიეფი ადრექრისტიანული ხელოვნებისათვის გავრცელებული თემაა, მაგრამ აქ ანგლოზები რომელთაც უკავიათ მედალიონი, მოთავსებული არიან არა ჰორიზონტულად, არამედ დიაგონალურად თალის ხაზის შესაბამისად. მათი მოქნილი მოძრაობა ტოვებს ჰაერში ლივლივობის შთაბეჭდილებას. აქაც და ქტიტორების გამოსახულებაში ბევრი რამ რეალისტურია, მაგრამ მოცულობის გადმოცემა არ სცილდება ბრტყელ რელიეფს. როგორც ჩანს, ნაკვეთების პლასტიკური გადმოცემა არ შეადგენდა ამ დროის ამოცანას.



ატენის სიონი. რელიეფი დასავლეთის ფასადზე, VII ს.

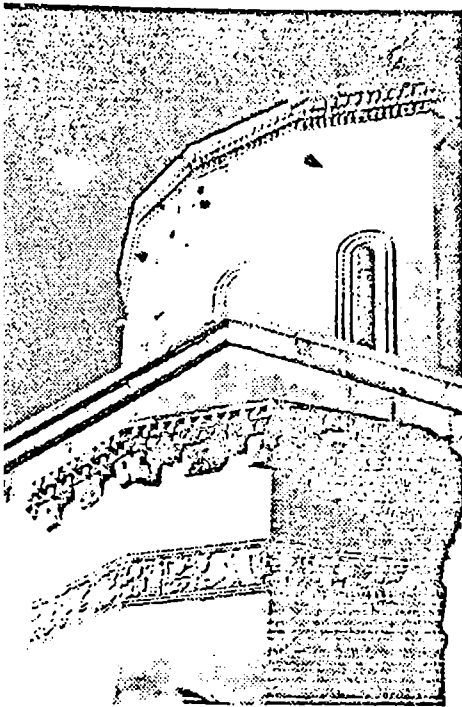

მარტვილი. ეკლესიის აღმოსავლეთის ფასადის რელიეფები, VII ს.

ატენის სიონის ფასადებზე შეთავსებულია ვადასხვა კატეგორიის რელიეფები. ჩრდილოეთის შესასვლელის ტიმანის კომპოზიქა ირმების გამოსახულებით, ასევე როგორც ღირბობის სცენები დასავლეთის ფასადზე სწორიჩევიან ფორმების მოხდენილობით, ზეების მოქნილობითა და სიფაქიზით. VII სუკუნის ეს რელიეფები მკვეთრად განსხვდებენ აღმოსავლეთის ფასადის ზემო წილში მოთავსებულ რელიეფებისაგან. ეს წკეთები თავისი მასიური, მძიმე ფორმებით, რაობით, აშკარად მიგვიითიებენ X საუკუნე - ტაძრის აღდგენის პერიოდზე.

საუკრადღებოა ქვემო ბოლნისის სამეკლასიანი ბაზილიკის რელიეფები „ამაღლება“

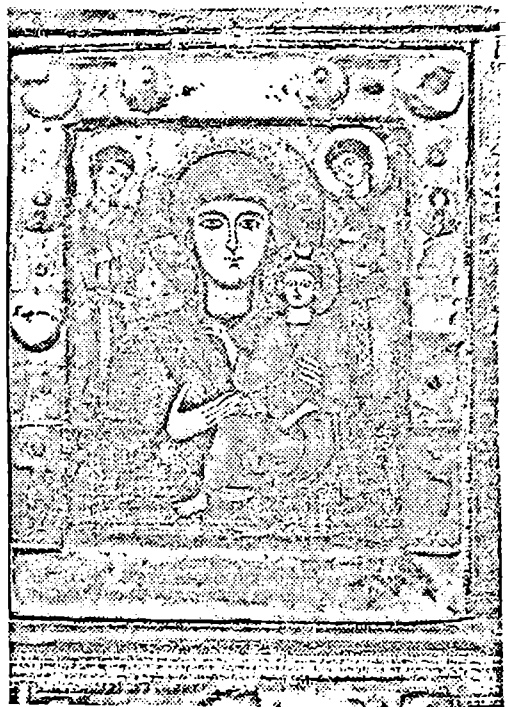

წილკანი. ღვთისმშობლის ხატი, მინანქრები IX ს.

ქრისტესი, და „ღვთისმშობლის დიდება“, შესრულებული დაბალ რელიეფში, ხაზოვან-გრაფიკულ დამუშავებით.

აღრეული შუა საუკუნეების ქანდაკებაზე ჩვენს წარმოდგენას ავსებს პლასტიკური ხელოვნების კიდევ ერთი კატეგორიის ძეგლები-ქვაჭვარები და სტილები, რომლებიც იდგმებოდა ღია ცის ქვეშ V საუკუნიდან ვიღრე განვითარებული ფეოდალიზმის დრომდე. ეს ოთხკუთხა სვეტები კვარცხლბეკებზე, შემკულია ჩუქურთმებით და სიუეტური რელიეფებით.

ასეთი სტელების ნიმუშებად დავასახელებთ ხანდისის, გარეჯის, კაჩაგანის სტელებს და სხვა. ამ რელიეფებს ანასიათებთ სიმეტრიული

ჯგუფები, ფრონტალურ ფიგურათა სიბრტყეობრივი და დაბალი რელიეფი, სიუჟეტული კომპოზიციების ორნამენტულ-დეკორატიული გადმოცემით.

ადრინდელი პერიოდიდან შემორჩენილია მონუმენტური ფერწერის მხოლოდ მცირეოდენი ძეგლი, თანაც არა კედლის მხატვრობისა, არამედ მოზაიკურის სახის. პირველყოფლისა შეევჩებით გურიის სოფელ შუბუთში აღმოჩენილი აბანოს მოზაიკურ იატაკს. აბანო რომაული ტიპისაა ერთ რიგში განლაგებული სათავსოებით. მოზაიკური იატაკი ამშვენებდა აპოლიტერიუმს /გასახდელს/, რომლის მცირე ზომები მიგვინიშნებს, რომ აბანო კერძო პირს ეკუთვნოდა. მოზაიკისათვის გამოყენებულია ბუნებრივი ქვები და კერამიკა. იატაკი მთლიანად დაფარულია გეომეტრიული ორნამენტით ჩარჩოს გარეშე. დეკორი წარმოადგენს კვადრატებისა და რვარობმა

ვარსკვლავების გეომეტრიულ ნახატს. შუბუთში ასეთი ძირითადი რგოლის რაოდენობა მცირეა და ნაკვთებიც მასშტაბურად დიდია გამოყოფილ არესთან შედარებით  $1/2,0 \times 3,5 \text{ მ}^2$  კვადრატების შემავსებელი დეკორი წარმოადგენს ფერადოვან ხაზებს და შესრულებულია ხერხით, რომელსაც ცისარტყელას სტილს უწოდებენ. ეს ხერხი თავს იჩენს II საუკუნის ბოლოს და ადრე შუასაუკუნეებზე ვრცელდება. შუბუთის მოზაიკა დათარიღებულია IV საუკუნის მეორე ნახევრით.

ამ პერიოდის ყველაზე მნიშვნელოვანი ძეგლია ბიჭვინთის ტაძრის მოზაიკური იატაკი. იატაკი აღმოჩნდა სამწავიანი შევირლ აფსიდიანი ბაზილიკაში. როგორც გაიკვია, მოზაიკა არ ეკუთვნოდა ამ ტაძარს, არამედ უფრო ძველს. რომელზედაც აგებული იყო ტაძარი. მოზაიკის ნაწილი განადგურებუ-

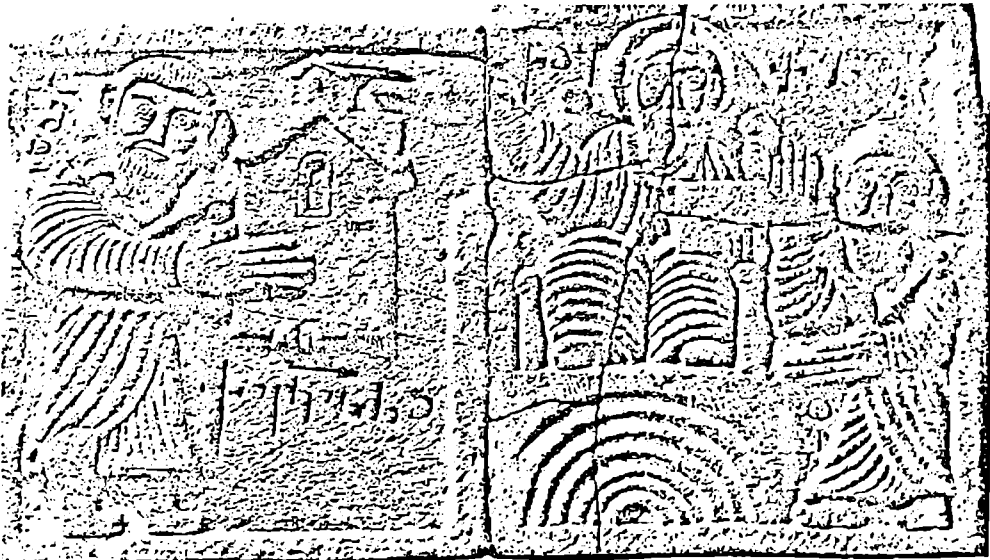

ოპიზა. აშოტ კუროპალატი ტაძრის მოდელით, რელიეფი, IX ს.

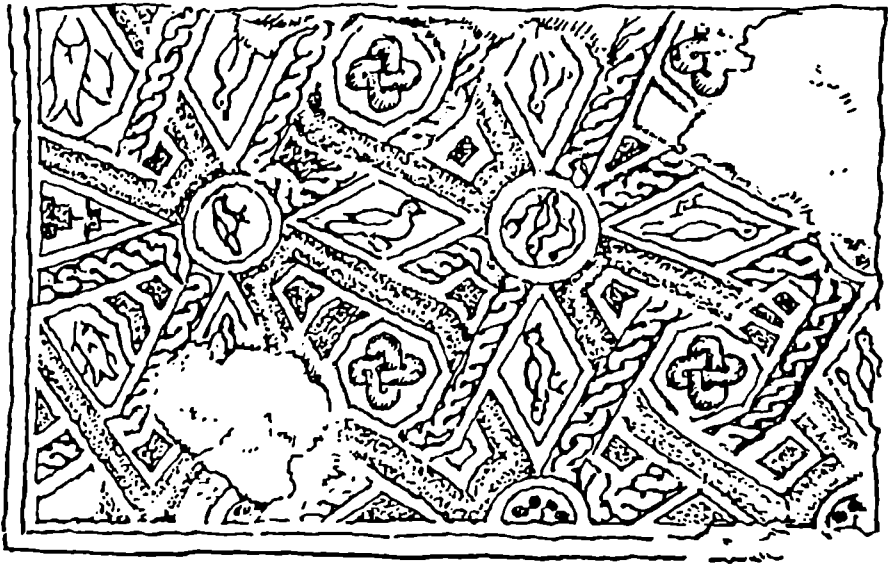

ბიკვინთა, ეკლესიის მოზაიკური იატაკი სანათლაეში, VI ს.

ია. შემორჩენილი ფრაგმენტების მიხედვით ტაკი დაყოფილი ყოფილა სხვადასხვა ზო-ს სექტორებად, რომელთაც ჰქონდა საკუ-რი ჩარჩო ან ჩუქურთმიანი ბორდიური. კურხველის ცენტრში ტრაპეციის ფორმის აღლებული ბაქანზე გამოსახულია მედ-იონი ქრისტე პანტოკრატორის მონო-ამით. კუთხეებში მას ერთვის ბერძნული ხანის პირველი და ბოლო ასოები - ალფა ომეგა, რაც შეესატყვისება ცნობილ ფრა-ა - „მე ვარ ალფა და ომეგა ... იტყვის ალი,,. პანოს კუთხეებში გამოსახულია ხბები ბროწეულის ტოტებზე. ფრინველ-ქორწმუნეთა სულის აღმნიშვნელია, ხოლო ოწეულის ნაყოფი, ქრისტიანულ რელი-ში ზიარების პურის მცნების გამოხატ-უება. მთელი კომპოზიცია მოჩარჩოებუ-

ლია ფართო აკანთული არშიით, რომლის შუა ხვეულში ჩართულია ბერძნული ქტი-ტორული წარწერა - „სალოცველად ორელისა და ყოვლისა სახლისა მისისა,,. წარწერის ორსავე მხარის აკანთის ფოთლებში მოთავსე-ბულია ფრინველები /მტრედები/, ბროწეუ-ლის ყვავილები და ნაყოფი, ძროხისა და ხბოს გამოსახულება, რაც სხვაგან არ გვხვდება და შეიძლება ადგილობრივი ძველი ტრადიციების გამოძახილი იყოს.

საკურთხევის აღმოსავლეთის კედელ-თან მოთავსებულია მეორე მნიშვნელოვანი კომპოზიცია - შადრევანი ირმებით, ან სი-ოცხლის შადრევანი. პანო მოჩარჩოებულია ტალღისებრი ორნამენტის ზოლით. ცენტრში გამოსახულია მაღალი კნაფის ტიპის ჭურჭე-ლი, რომლის შუაგულიდან გამოზრდილია

ფიქვის გირჩი. საიდანაც ორივე მხარეს წყლის ნაკადი გადმოდის. შადრევნის ორივე მხარეს გამოსახულია წყლისკენ მიმართული ღრმები და ფრინველები. მარჯვნივ ფურჩოკმა შვლით, მარცხნივ ხარირემი, რომლის ზურგთან მოზრდილი ფრინველია. თავისუფალი არე ყველგან შევსებულია ფრინველებითა და აყვავებული ტოტებით. ამასთანავე ყველა სილუეტები დაკავშირებულია ერთმანეთთან. უპასუხებენ მოხაზულობას. ყველა ნაკვანი სიბრტყეზეა განათხზული და დამთვალე იერებლის მზერას ითვისისწინებს. ამ კომპოზიციაში მკვლევარნი ხედავენ ნათლისულებისა ან ზიარების მცნებას, ან ღვთის ამწყასო - სამოთხეს, რაც გაამართლებდა აქ ფრინველების, თევზების, მცენარეების არსებობას. ყველაზე უკეთ შემორჩენილია მოზაიკური იატაკი ტაძრის ნართქშიში, სადაც ადრე სანათლავე ყოფილა. ამ უკანასკნელის მთელი ფართობი მოჩარჩოებული ყოფილა ჯვართო მოზაიკური ზოლით. მისი არე დაყოფილია სექტორებად, სადაც მოთავსებულია ფრინველები. თევზები, ბატკანი და გეომეტრიული ნაკვთები. სანათლავეის სამხრეთ ნაწილში მოთავსებულია მოზრდილი პანო. აქ ორი, წაგრძელებული ოქტოგონის გადაჯვარედინებით იქმნება ხალიჩისებური ორნამენტი. გადაჯვარედინების ცენტრებში ჩაწერილია ჭვარი, ხოლო გვერდებზე წრიულ არეებში - პატარა ჩიტი ან თევზები. პანოს გეომეტრიული ნახატი და თოკისებრი წნული, მომრგვალებული ლილვი შესრულებულია ცისარტყელას სტილით. მეორე გვერდით მდებარე კომპოზიცია კვლავ "სიცოცხლის შადრევანს" წარმოადგენს - ელინისტური კანფარის მსგავსი ლარნაკის სახით.

ლარნაკს აქვს მაღალი, ქვემოთ გაფართოებული ფეხი, რომელზეც მოთავსებულია წყლით სავსე ემბაზი. აქედან აღმართულია წითელი ფერის ღერო დაგვირგვინებული ფიქვის გირჩით. შადრევნიდან უხვად გადმოდის წყალი, რომელსაც ეწაფებიან ლარნაკის კიდებზე შემოქცარი მტრედები. შადრევნის ფეხის ორსავე მხარეს დგანან დიდი ფრინველები (ფარშევანგები). თვით ლარნაკის კორპუსზე გამოსახულია ადამიანის ნაკვთები ორანტას პოზაში, ზედა ზოლი კი შემკულია წითელი ბირთვებით. ამგვარად გამოსახულია ოქროს კანთაროსი რელიეფებით და მოქედნილი ძვირფასი ქვებით და ოქროს გირჩით, რასაც მოწმობს მისი ყვითელი ფერი თეთრი ათინათით. ყვითელი ფერისაა თვით ლარნაკიც და თეთრი ელვარება ავლენს მის მრგვალ ფორმას. საერთოდ ფერადოვანი გამა აქ მდიდარია და მოხდენილი. წყალი ღურჯია, ფრინველების ნაკვთები ყვითელ და ვარდისფერ ნახტონებშია შესრულებული. მათი ფეხები და ნისკარტები კაშკაშა წითელი ფერისაა. მთლიანად ნახატი ოსტატურია, თავისუფალი და დაკავშირებული ძველ ელინისტურ ტრადიციებთან. ბიჭვინთის მოზაიკა შესრულებული უნდა იყოს VI საუკუნის დასაწყისში გამოცდილი და ნიჭიერი ოსტატების მიერ. უცილობლად მნიშვნელოვანია, რომ აქ ვლინდება ელინისტური ტრადიციები, აღმოსავლეთ ქრისტიანული (ანტიოქია) და ადგილობრივი ტრადიციების შერწყმა.

საქართველოში მოზაიკის გავრცელებას მოწმობს უკანასკნელ წლებში აღმოჩენილი იატაკების ფრაგმენტები ბიჭვინთაში, შუხუთში, ძალისაში, აგრეთვე მოზაიკური იატ-

აკი ქართულ ტაძარში ბირ-ელ კუტში პალესტინაში - VI საუკუნის ასომთავრული წარწერით.

ამ პერიოდიდან შემოგვრჩა ერთადერთი კედლის მოზაიკა, ეს მოზაიკა VII საუკუნისაა და ამკობდა წრომის ტაძრის საკურთხევლის აფსიდის კონქს. აქ იყო წარმოდგენილი მაცხოვარი ძოწეულის სამოსელში. მისი მარჯვენა ხელი კურთხევის ნიშნად ზევითაა აპყრობილი, ხოლო მარცხენაში გრაგნილია ძველი ქართული დამწერლობით. მაცხოვარი დგას კვარცხლბეკზე. ორივე მხრიდან აქეთ მისწრაფვიან მოციქულები თეთრ სამოსელ-

ში. კომპოზიცია იყო მოჩარჩოებული მცენარეული ორნამენტის ფართო ბორდიურით. მოციქულთა ცოცხალი, სწრაფი მოძრაობა მიგვიტოთებს წრომის მოზაიკის კავშირზე ძველი ქრისტიანული ხელოვნების ძეგლებთან.

როგორც ჩანს, მოზაიკასთან ერთად უკვე VII საუკუნეში საქართველოში ფრესკული ფერწერაც უნდა ყოფილიყო. ატენის კედლის მხატვრობის ქვეშ აღმოჩნდა პირვანდელი დეკორი. ამ ფრაგმენტების მიხედვით კედლები და კამარები დაფარული იყო ნალესობის თხელი ფენით, რომელიც შემდეგ იყო

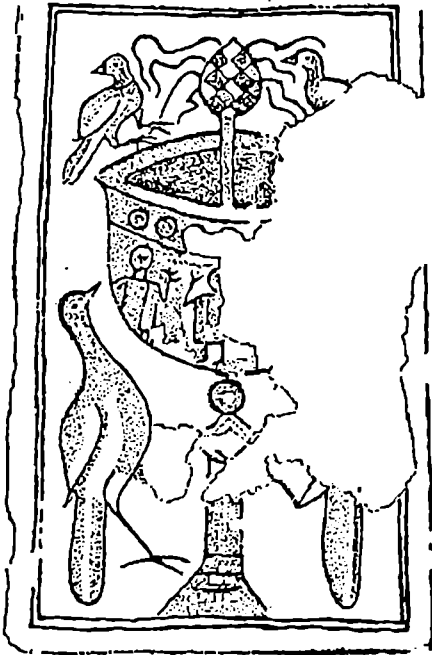

ბეკინთა. ეკლესიის მოზაიკური იატაკის ფრაგმენტი, VI ს.

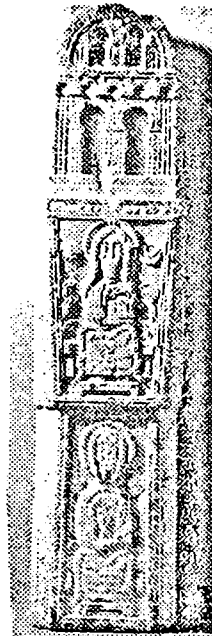

ხანდისი. სტელა, VI ს. მეორე ნახევარი.

დამუშავებული მოყავისფრო-წითელი ფერის წყობის ხასიათის იმიტაციით. ფერწერით იყო გამოყოფილი აგრეთვე გუმბათში მყოფი დიდი რელიეფური ჯვარი.

თელოვანის ეკლესიის (VIII-IX სს.) საკურთხეველში შემორჩენილია ფერწერის ფრაგმენტები, სადაც ვლინდება მაცხოვრის თავის გამოსახულება მედალიონში და ოთხი მოციქულის ნაკვთები. ადამიანთა პროპორციები, თავისა და ხელების გაზვიადებული ზომები აძლიერებენ მოძრაობის ექსპრესიულობას. სახეების, თმებისა და სამოსელის ნახატი ხაზოვანია და სიბრტყითი.

არმაზის 864 წლის ეკლესიის კანკელზე გამოსახულია სამი წმინდანი, ჯვრები და დეკორატიული მოტივები. წმინდანების სახეები დაბალი შუბლითა და ფართოდ გახსნილი თვალებით უახლოვდება ძველ ქრისტიანულ ხელოვნებას, ფერწერა აქაც სიბრტყითია და ხაზოვანი.

გარეჯის კლდეში გამოკვეთილ წმდოდოს ეკლესიის საკურთხეველში მოთავსებულია ფრესკული ფერწერა - ტახტზე მჯდომარე ქრისტე მაკურთხებელი მარჯვენით და გადშლილი წიგნით მარცხენა ხელში. ეს კომპოზიცია მოთავსებულია ოვალური ფორმის მედალიონში - "დიდება", რომელიც მოჩარჩოებულია თეთრი, ცისფერი და წითელი ზოლებით. გვერდებზე, ქრისტეს ნაკვთის ქვემოთ მოთავსებული არიან მთავარანგელოზები. ქრისტესა და მთავარანგელოზთა შორის ერთ

მხარეს გამოსახულია ანტიქრისტული (ტეტრამორფი), მეორე მხარეს - ექვსეზრადი ანგელოზი. სატრიუმფო კამარის კეხში გვერდებზე მოთავსებულია შხისა და მთვარის სიმბოლური გამოსახულებანი. წმდოდოს ფერწერაში საყურადღებოა მუქი ცისფერი ფონის შეთავსება ნაკვთების სამოსელის თეთრ, ცისფერ და წითელ ტონებთან. შეიმჩნევა სახის წაგრძელებული ნაკვთები. სწორი წარბები, დაახლოებული თვალები და ძალიან წვრილი თითები ხელებზე. აქაც ჩანს ადრეული ქრისტიანული ხელოვნების ტრადიციების სიახლოვე.

როგორც ვხედავთ, გარდამავალი პერიოდის (VIII-IX სს.) ფერწერა ჩანს მხოლოდ ეკლესიათა საკურთხევლის აფსიდში. ანტიკური ფერწერის მხატვრული ტრადიციები მივიწყებულია, ნახატი კარგავს მოქნილობას, ხდება კუთხოვანი, სიბრტყითი და ხაზოვანი. სამოსელის ნახატი პირობითია, ექსპრესიის მისაღწევად იზრდება თავის და ხელის მტევენები. აქ იგივე მოვლენებია, რაც ქანდაკებაში.

განვითარების იგივე მოვლენები შეიმჩნევა ლითონის პლასტიკაში. მარტივის ტრიპტიქონის (VIII-IX სს.) გამოსახულებანი ქრისტეს ცხოვრების ციკლიდან, ჯერ კიდევ ავლენენ სხვადასხვა მხატვრულ ტენდენციებს, მაგრამ "ფერისცვალების" ხატი ზარზმოდან (886 წ.) შესრულებულია სიბრტყით-დეკორატიულ მანერაში, ხასიათდება ხაზოვანი რიტმით და ნაკვთების ექსპრესიულობით.

IX საუკუნის დამდეგისათვის საქართველოში აღმოცენებული ფეოდალური სამთავროები გაიზარდნენ და გაშენდნენ. მრავალფეროვანი მეურნეობის გაფართოება ითხოვდა გაცვლა-გამოცვლისა და აღებ-მიცემობის აუცილებლობას, ხოლო მრავალი სამთავროს არსებობა საკუთარი საზღვრებითა და საბაჟოებით ეწინააღმდეგებოდა ქვეყნის ეკონომიკურ განვითარებას. სწორედ ამ საფუძველზე წარმოიშვა მოთხოვნილება ერთიანი სახელმწიფოს შექმნისა, რომელიც დაამყარებდა შინაგან წესრიგს, ბოლოს მოუღებდა დაქსაქსულობას და დაიცავდა ქვეყანას გარეშე მტრებისაგან. გაერთიანებისათვის ხანგრძლივი და მტკივნეული ბრძოლა დააგვირგვინა ბრწყინვალე პოლიტიკურმა მოღვაწემ და ზედართმავარმა დავით აღმაშენებელმა. 1122 წელს მან გაათავისუფლა თბილისი, სადაც ქუთაისიდან გადმოიტანა დედაქალაქი, შეზღუდა ფეოდალების უფლებები და გააერთიანა საქართველოს ყველა პროვინციები ერთიან ცენტრალურ სახელმწიფოდ.

დავითისა და მისი მემკვიდრეების გიორგი III და თამარის მეფობის ხანა (XII საუკუნე და XIII საუკუნის დასაწყისი) სწორედ ის პერიოდია, როდესაც საქართველომ მიაღწია არანახულ პოლიტიკურ ძლიერებას, ეკონომიკისა და კულტურის აყვავებას. საქართველო აფართოვებს თავის საზღვრებს, იერთებს და მფარველობს დასუსტებულ მეზობელ სამთავრო-სახელმწიფოებს და ხდება წინააზიის უძლიერესი სახელმწიფო.

ეკონომიკურად მოლონიერებულ საქართველოში მოღვაწეობენ პოეტები - რუსთაველი, ჩახარუხაძე. შავთელი, ფილოსოფოსი იოანე პეტრიწი, ოქრო-მქანდაკელები ბექა და ბექენ ოპიზარები. ხუროთმოძღვარი არსუქისძე და მრავალი ბრწყინვალე შენობის

და მონუმენტური ფერწერის შემქმნელი უცნობი ოსტატები.

განვითარებული ფეოდალიზმის სახელმწიფო ემყარებოდა შესაფერისად განვითარებულ სოფლის მეურნეობას მრავალფეროვანი დარგებით (მეცხოველეობა, ხვნა-თესვა, მეხილეობა, მეღვინეობა, მეაბრეშუმეობა) ირიგაციული მიწათმოქმედებით. ხელოსნობის განვითარებასთან ერთად იზრდება ვაჭრობა ქვეყნის შიგნით და მის გარეთაც. ყოველივე ამან განსაზღვრა საქალაქო ცხოვრების გამოცოცხლება, არსებული ქალაქების განვითარება და ახალი ქალაქების შექმნა.

XIII საუკუნის მეორე მეოთხედში საქართველოს პოლიტიკურ, ეკონომიკურ და კულტურულ აღმავლობას წინ ელოდება ჯერ ხვარაზმელთა და შემდეგ მონღოლთა შემოსევა. მონღოლებმა მოახერხეს საქართველოს ხანგრძლივი დროით დაპყრობა. შექმნილმა მდგომარეობამ დააქვეითა და გააალტაკა მანამდე მძლავრი ქვეყანა. განსაკუთრებით მძიმეა გლეხობის მდგომარეობა. წესდება არა მარტო ახალი გადასახადები (საბალახე, დამლა, საიამე, სალაშქრო ბეგარა), არამედ სავალდებულო ხდება მონღოლთა საომარ ლაშქრობებში მონაწილეობის მიღებაც. დაწინაურებულ მეურნეობას ცვლის მონღოლთა მომთაბარე მესაქონლეობა. მკვიდრი მოსახლეობა ტოვებს ბარის ნაყოფიერ მიწებს და მთებში იხიზნება.

XIV საუკუნეში გიორგი ბრწყინვალეს აქტიური პოლიტიკის შედეგად საქართველო იშორებს მონღოლთა უღელს. ქვეყანა კვლავ დგება ეკონომიკური და პოლიტიკური აღმავლობის გზაზე. მაგრამ ეს აღმავლობა ხანგრძლივი არ აღმოჩნდა. საუკუნის ბოლოს ქვეყანა კვლავ დასცა თემურლენგის ურდოების შემოსევამ, ქართველი ხალხის წინააღმდეგო-



ბით განრისხებულმა მტარვალმა დაანგრია ეკლესიები, სასახლეები და სოფლები. გადათხარა ვენახები და ბაღები. მოსპო და გადაასახლა მოსახლეობა. ასეთი განადგურების შემდეგ XV საუკუნის მეორე ნახევარში ხელისუფლების მიერ სახელმწიფოს აღსადგენად მიღებული ზომები უშედეგო აღმოჩნდა. საქართველო კვლავ სამთავროებად დანაწილდა.

**ნაგებობათა ძირითადი სახეები.** განვითარებული ფეოდალიზმის ხანაში დიდი ყურადღება ექცეოდა ქალაქების კეთილმოწყობას. შეკეთდა ძველი გზები, გაყვანილ იქნა ახალი, ქვით მოკირწყლული გზები, წყალსადენები (სხალტა-შიომღვიმის, დმანისის, ვარძიის, გეგუთის, ნაღარბა ზევის), მდინარეებზე აიგო ხიდები. აღსანიშნავია, რომ ამ პერიოდში შენდებოდა არა მარტო მეფისა და ფეოდალთა სასახლეები და ციხე-სიმაგრეები, არამედ საზოგადოებრივი დანიშნულების შენობებიც. ისტორიკოსთა ცნობებით დავით აღმაშენებელმა ააგო კეთილმოწყობილი სავადმყოფოები, ქაენონები და ქარვასლები. გელათსა და იყალოში აშენდა შენობები ახლად დაარსებული აკადემიებისათვის. საკულტო შენობები გარკვეულად ასახავენ ქვეყნის ისტორიულ ვითარებას. X საუკუნიდან შემორჩენილი ბრწყინვალე ხუროთმოძღვრული ძეგლები ძირითადად აგებულია მსხვილ ფეოდალთა დაკვეთით. შემდგომში XI-XII საუკუნეებში ტაძრები იგება სამეფო ხელისუფლების თაოსნობით XIII საუკუნეში კვლავ მატულობს ფეოდალთა მშენებლობა, მაგრამ ტაძრების სიდიდე მნიშვნელოვნად მცირდება. პერიოდის დასასრულს მთელი ყურადღება მიმართულია არა მხატვრული შემოქმედების განვითარებაზე, არამედ ქვეყნის შენარჩუნებასა და მტრის შემოსევების

შედევად დანგრეულ შენობათა აღდგენაზე.

**სამშენებლო ტექნიკა.** სამშენებლო ტექნიკისა და მასალების მოხმარების მხრივ ამ პერიოდში არსებითი ცლილებები არ მომხდარა, თუ არ ჩავთვლით ტრომპების აფრებით შეცვლას. პირველად აფრები ნიჟარისბრიათა გაფორმებული, შემდეგ კი სრულიად გლუვი სამკუთხედების სახეს ღებულობენ. მონუმენტურ ტაძართა უმრავლესობა ისევ თლილი ქვით იგება, მაგრამ ამ შენობათა გვერდით, თუმცა უმნიშვნელო რაოდენობით, ჩნდება მთლიანად აგურით ნაგები ეკლესიებიც (ყინცვისი, ტიმოთესუბანი). ამ პერიოდში ეკლესიების შიგა კედლები გულდასმით აღარ მუშავდება, რადგან გათვალისწინებულია მათი მოხატვა. კედლების ქვის პერანგი შედგება გათლილი და ერთმანეთთან კარგად მორგებული კვადრებისაგან ან ფილებისაგან. წყობის რიგების სიმაღლე თითქმის თანაბარია, მაგრამ კვადრების სიგანე იცვლება. ამასთანავე ფართო და ვიწრო ქვების მონაცვლეობა აღარ ექვემდებარება რაიმე რიტმს. ზოგიერთი კვადრი გამოდის რიგის ხაზიდან და შეჭრილია მეზობელ ქვაში (რაც ქვის ეკონომიკური, რაციონალური გამოყენებითაა ნაკარნახევი). ასეთი თავისებური წყობა ქმნის განსაკუთრებულ მეტყველ სიბრტყეს, აცოცხლებს მას და ანიჭებს თითოეულ ძეგლს ინდივიდუალობას.

არ მოხდარა ცვლილებები კონსტრუქტიულ ხერხების მხრივაც. თალი, კამარა, გუმბათი წარმოადგენენ გადახურვის ძირითად კონსტრუქციას. აღსანიშნავა ნალისებრი თაღების შეცვლა ნახევარწრიული თაღით. ჭვარული კამარა, რომელიც ამ პერიოდის დასაწყისში ჯერ კიდევ გვხვდება შედარებით მეორეხარისხოვან ადგილებში, თანდათანობით სრულიად ქრება. სამშენებლო ხერხებს

შორის აღსანიშნავია აგრეთვე მონუმენტურ ნაგებობებში კვადრებს დაკავშირება რკინის გამირებით (სვეტიცხოველი) და კედლის სისქეში გრძივ, ხის სამაგრი ძელების დატანება. როგორც ჩანს, ამ პერიოდის მშენებლები გარკვეულ ანტიციკლურ ღონისძიებებსაც ატარებდნენ. ამის მაჩვენებელია ზოგიერთი შენობის (ხახული, ჩანგლო) კედლის წყობის ზემო ნაწილში, კამარათა მაქსიმალური გაბჯენის ადგილას შექმნილი სარტყელი, ქვების კბილანებიანი დაკავშირებით.

ეს ეპოქა გვამცნობს თავის ხუროთმოძღვართა სახელებს. თუმცა ძეგლზე უმეტესად იხსენიება მისი დამფინანსებელი - ქტიტორი და არა შემოქმედი - ხუროთმოძღვარი. ბედნიერი შემთხვევით შემორჩენილია სახელები სვეტიცხოვლის მშენებლის - არსუკისძისა, კუმურდოსი - საკოცარის, საფარის წმ. საბას ტაძრისა - ფარეზასძის, გუდარჩის ეკლესიისა - ჭიკაფორისძის და აგრეთვე მრავალი კალატოზისა.

მიუხედავად ამისა, უნდა ვიფიქროთ, რომ ხუროთმოძღვრის მდგომარეობა სახარბიულო მაინც არ ყოფილა. ხუროთმოძღვარი არსებითად წარმოადგენდა პირველ კალატოზს. სამშენებლო სამუშაოთა სირთულე კი მოითხოვდა, რომ მისი ცხოვრება მშენებლობას დამორჩილებოდა. დიდი შენობებისათვის ხუროთმოძღვარი უთუოდ ასრულებდა პროექტს ან მოდელს (ან ორივეს ერთად). სამშენებლო სამუშაოები ხორციელდებოდა ხუროთა დაქირავებული ჩგუფის, საამქროს მიერ, ოსტატ-კალატოზის ხელმძღვანელობით. კალატოზი (ან დიდი შენობის დროს კალატოზთუხუცესი) ხუროთმოძღვრის თანაშემწეს წარმოადგენდა. ამას გარდა ყოფილა ზედამდგომელი მშენებლობის განმხორციელებელი

და საქმის მოქმედთა ანუ მუშათა ხელმძღვანელი.

ტაძრების მშენებლობა საკმაოდ დიდხანს გრძელდებოდა. ასე, მაგალითად ოშკის ტაძარი შენდებოდა ათ წელიწადს, სვეტიცხოველი შენდებოდა 19 წელიწადს, ასევე 19 წელიწადს გრძელდებოდა სამშვილდის სიონის მშენებლობა. ოშკის ტაძარზე დაცული უნიკალური წარწერა გვაწვდის საყურადღებო ცნობებს შენობის აგების შესახებ: ყოველწლიური ხარჯები კალატოზებზე და მოქმედებზე და ქვიშის მზიდავ ქორებზე შეადგენდა 20000 დრაჰმას (აბაზი), 5000 ფისოს ღვინოს (4266 გრ. - სულ 213 კგ.) 50 ლიტრა რკინას, 250 გრძივ ხორბალს. აქ მუშაობდა 70 კალატოზი, ხურო და მკედელი, 30 ხარი ზიდავდა ქვას, 30 ჯორი და აზავური სპონდიოს (წყლის ტუფი) გრიგოლწმინდიდან. სხვა აზავური ყოფილა 60, და სულ ერი და მოქმედი 80. როგორც ჩანს, მშენებლობა ძლიერ ინტენსიურად მიმდინარეობდა და მასზე გაწეული ხარჯებიც დიდი ყოფილა.

**ქალაქმშენებლობა.** განვითარებული ფეოდალიზმის ხანაში ხელოსნობის და ვაჭრობის ზრდასთან ერთად ვითარდებოდა საქალაქო ცხოვრებაც. იმდროინდელ ქალაქთა შორის ცნობილია: თბილისი, ქუთაისი, რუსთავი, გორი, დმანისი, სამშვილდე, მანგლისი, ახალქალაქი, ახალციხე, თელავი, არტანუჯი, ხუნანი, ხორბუჯი, ყინვალი.

სამეფო ხელისუფლება დიდად ზრუნავდა ქალაქებზე, მაგრამ XII საუკუნის დასასრულისათვის და განსაკუთრებით მონღოლთა მფლობელობის ხანაში სამეფო ხელისუფლებასთან დიდგვარიანთა ბრძოლის შედეგად, ზოგი ქალაქი დიდებულთა ხელში გადავიდა. ისე რომ ქალაქები ან სამეფოთა ან

საპატრონო, ე.ი. რომელიმე დიდებულის ხელში იმყოფება.

ქალაქი ჩვეულებრივად დედაციხისა და საკუთრივ ქალაქისაგან შედგებოდა. ქალაქს იცავდა საბრძოლო გალავანი, ამას გარდა იყო შიდაციხე სადაც იმყოფებოდა მფლობელის (მეფისა თუ დიდებულის) სასახლე, კარის ეკლესია, მეციხოვნეთა საცხოვრებელი სახლები და სამეურნეო ნაგებობები. მოსახლეობის ძირითადი ნაწილი ცხოვრობდა ქალაქის ზონაში ან ციხის კედლებს გარეთაც (ამ მხრივ თვალსაჩინოა სამშვილდე ან დმანისი). ქალაქს რამდენიმე კარები ჰქონდა. ქალაქში იყო ეკლესიები ხოლო დიდ ქალაქში საეპისკოპოსო საყდრები, ფეოდალთა და ეპისკოპოსთა სასახლეები, სასამართლოები, საჭურჭლეები, ხაზინა, ზარაფხანა. ქალაქში იყო მოედნები, ბაზრები, სახელოსნო რიგები დუქნებით, ქარვასლები. მდინარეებზე იყო ხიდები და წისქვილები, იყო სამეფო და საზოგადო დანიშნულების აბანოები (ამ დროს თბილისში ყოფილა 17 აბანო გოგირდოვანი თბილი წყლებით).

ნაქალაქარი დმანისი მდებარეობს თბილისის სამხრეთ-დასავლეთით მისგან ასიოდე კილომეტრის დაშორებით. იგი გაშენებულია მდ. ფინეზაურისა და მაშვარის შესართავთან. მალალ კონცხზე. ქალაქის აღმავლობას განსაკუთრებით ხელი უნდა შეეწყოს მის ხელსაყრელ მდებარეობას საქარავნო-სავაჭრო გზაზე. კედლებით გამტკიცებული ქალაქი 13 ჰექტარის ფართობით. მის სამხრეთით, კედლების გარეთ მდ.ფინეზაურის ნაპირებზე გაშლილი იყო გარეუბანი. საკუთრივ ქალაქში იყო ზღუდით გამოყოფილი შიდაციხე. შესასვლელით მხოლოდ ქალაქის მხრიდან. სამხრეთიდან ქალაქს ადგება ძველი გზა,

რომელიც კიშკრის გავლით უკვე ქუჩის სახით გრძელდება ქალაქში. ქალაქის ქუჩების სიგანეა 2,5 მეტრიდან 4,7 მეტრამდე. მსხვილი, ერთმანეთთან მორგებული ქვები შეადგენდნენ ქუჩის მკვრივ ქვაფენილს.

შიდაციხის ქვემოთ იმყოფება ქალაქის მთავარი ტაძარი - VII საუკუნეში აგებული დმანისის სიონი. განსაკუთრებით გამოიყოფა მისი მდიდრულად მორთული XIII საუკუნის პირველ მეოთხედში მიშენებული კარიბჭე. სიონისაგან განსხვავებით, რომელიც აგებულია მომწვანო ფერის ტუფის ფილებით, დმანისის ყველა საცხოვრებელი შენობა აგებულია ადგილობრივი ბაზალტისაგან. აგური გამოყენებულია ბუხრებისა და თახჩების გამოსაყვანად. შენობები არაა გულდასმით ნაგები. ქვა არაა დიდი და რიგების პორიზონტალობაც არაა დაცული. შენობები შენობები შეღესილია, მდიდარ სახლებში კი მოპირკეთებულიც. შენობათა იატაკში ჩაფლულია ქვევრები, ხორბლის შესანახი ორმოები და თიხის თონეები. გარდა ამისა, გამოვლენილია მარნები, ბელბები და დუქნები. ქალაქიდან მდინარემდე ჩადიოდა კარვად შენიღბული გვირაბი. სამოქალაქო ნაგებობათა შორის აღსანიშნავია ციხის აბანო. ამას გარდა საზოგადო აბანო არსებობდა გარეუბანში.

დმანისის მდებარეობა, თავდაცვითი სისტემა, შიდაციხისა და გარეუბნის გამოყოფა, ვიწრო ქუჩები და სხვა ნიშნები, გვიხატავენ ტიპურ ქართულ პროვინციულ ქალაქს. დმანისის აყვავების ხანაში (XI-XIII სს.) ქალაქში ეწეოდნენ მეღვინეობას, სელის ზეთისა და ქსოვილების წარმოებას. ამზადდნენ კერამიკულ მოჭიქულ ჭურჭელს და სხვა. XIII საუკუნეში დმანისში არსებობდა ზარაფხანა და ფულიც იჭრებოდა.

თეთრი წყაროს მახლობლად მდინარეების ჰივკავასა და ხრამის შექართავთან მდებარეობს ნაქალაქარი სამშვილდე. აქაც ქალაქისათვის შერჩეულია ბუნებრივად ბრწყინვალედ დაცული ადგილი. ქალაქს უკავია კონცხი, ორივე მხარეს კი კლდოვანი შვეული ხრამებია, ხოლო მესამე მხარე გალავნით იყო დაცული. ქალაქი სამი ნაწილისაგან შედგებოდა. დასავლეთის მხარე ქალაქის კედლებს გარეთ იმყოფებოდა. ეს გარეუბანია, სადაც შემორჩენილია საცხოვრებელი სახლების ნანგრევები, ბალ-ბოსტნების საკარმიდამო ნაკვეთები... დგას დარბაზული ეკლესია აგებული X საუკუნეში და აღდგენილი 1672 წელს.

მდ. ჰივკავაზე ხილია, საიდანაც კლდეში ნაკვეთ საურმე გზას მიყავართ ქალაქის შესასვლელთან. აქედან დიაგონალურად მიემართება მთავარი ქუჩა განშტოებებით. ამ ნაწილში, როგორც ჩანს, ცხოვრობდნენ ფეოდალური არისტოკრატის წარმომადგენლები, მხედართმთავრები და მოხელეები. აქ შემორჩენილია ორსართულიანი კვის სახლები და სასახლეები. აქვეა სამი დარბაზული ეკლესია.

ქალაქის აღმოსავლეთის ნაწილი გამოყოფილია მქალავრი გალავნით. გალავნის ძველი ფენები მიეკუთვნება IX-X საუკუნეებს, ძირითადი ნაწილი XIV-XVI სს. ხოლო დიდი მრგვალი ბურჯები 1747 წელსაა აგებული. გალავნის მახლობლად ჩანს ორი სასახლისა და აბანოს ნანგრევები. ციხის აღმოსავლეთით სამი ეკლესიაა - X ს. ბაზილიკა, XII ს. დარბაზული ეკლესია და ოდესღაც ბრწყინვალე სამშვილდის სიონის VIII ს. კონცხის კიდეზე მოთავსებულია ორი უზარმაზარი რეზერვუარი სასმელი წყლის მარაგისათვის.

XI-XIII სს. ქალაქი გაითხარა რუსთავში.

აქაც გამოყოფილია საკუთრივ ქალაქი და შიდაციხე. გამოვლენილია საცხოვრებელი და სამეურნეო ნაგებობანი-მარნები, ხორბლის შესანახი ბეღლები, პურის საცხოვები და სხვ. სახლები აშენებულია ყორექვით თიხის ხსნარზე. სახლების უმეტესობა ბრტყელსახურავიანია და იშვიათად კრამიტით დახურული. გათხრების მასალების მიხედვით რუსთავი იყო მიწათმოქმედების, ხელოსნების და ვაჭრების ქალაქი. აქ აწარმოებდნენ კერამიკას და მინას, მორთულობის საგნებს და ლითონის იარაღს. ქალაქმა სამეგრეო განიცადა შემოსევა და ამასთან დაკავშირებით დანგრევა და ხანძარი: XI საუკუნეში ქალაქის თურქ სელჩუკების დაპყრობამდე, 1115 წ. ქალაქის დავით აღმაშენებლის მიერ გათავისუფლებამდე და როდესაც ქალაქი გაძარცვეს მონღოლების შემოსევის პერიოდში.

**საკულტო შენობები.** ამ პერიოდში ძირითადად საკულტო ნაგებობას წარმოადგენს გუმბათოვანი ტაძარი. განვითარებული ფეოდალიზმის დასაწყისში სამწავიან და სამეკლესიან ბაზილიკებს ჯერ კიდევ აშენებენ, მაგრამ მათი ფორმები მოწმობენ ამ თემის უარყოფას. X-XI სს. გვხვდება ჯვარული ტიპის გუმბები (ტბეთი), ტრიკონქები (დორთქილისა), ტეტრაკონქები (კვეტერა). მრავალაფსიდიანი, ვარსკვლავისებური კომპოზიციები (ბოქორმა) და სხვ. მრავალაფსიდიანი ტაძრები გვხვდება სხვადასხვა პროვინციებში (კახეთში, იმერეთში და ტაოკლარჯეთში). კვეტერას X საუკუნის ეკლესია გეგმაში წარმოადგენს ჯვარს ოთხი აფსიდით, რომელთა შორის მოთავსებულია ოთხი ნიში. ეკლესიის ცენტრალური კვადრატი დაგვირგვინებულია გუმბათით, ექვსი სარკმლით მის ყელზე. აფსიდების მკლავების ყოველ კუთხეში გაკეთებულია სამი ნახევარსვეტის კონა.



კაცხი ეკლესია, X-XI სს. მიჯნა.

გადასვლა კვადრატიდან გუმბათზე განხორციელებულია თაღების სისტემით. ეკლესიის კომპოზიცია მოცულობაში ძალიან საინტერესოა - მსუბუქი, მოხდენილი და ხალისიანი. ოსტატი ცდილობდა შეექმნა ლამაზი, დეკორატიული ნაწარმოები, ამასთანავე ყოველგვარ ორნამენტული მორთულობის გარეშე, კედლები შიგნით და გარეთაც შემოსილია გათლილი შირიმის ფილებით. ფასადებზე ყოველ აფსიდის შვერილს აქვს ხუთი წახნაგი, რომლებიც მოჩარჩოებულია კუთხეებში ნახევარსვეტების კონებით, მათზე დაყრდნობილი თაღებით. ასეთია თაღები ამკობენ აგრეთვე შესასვლელებს, ხოლო სარკმლები მოჩარჩოებულია ლილვებით, რომლებიც ცოკოლთან ბირთვებით მთავრდება. გუმბათის ყელი დანაწევრებულია თორმეტი თაღით. სახურავი კრამიტისაა, თანაც კიქური-ფირუზისფერი. საერთოდ კვეტერა ძლიან მოხდენილი ნ. ციციშვილი

და მონდომებით აშენებული ეკლესიაა.

ამავე ჯგუფს ეკუთვნის ბოკორმის X საუკუნის ეკლესია, ყველა აფსიდის წინ ჩასმულია ბემები. გარეთა რვაწახნაგა დამუშავებულია ექვსი ნიშით. აგრეთვე ტაოს კარის X საუკუნის ეკლესია, რომელიც განსხვავდება რვა კონქედის სხივების სწორკუთხოვანი ფორმებით. გადასვლა რვაკუთხედიდან გუმბათის წრეზე ქმნის დაკიდულ თაღების ორ მწკრივს, ხოლო თექვსმეტწახნაგოვანი ფასადი დამუშავებულია რვა სამკუთხა ნიშნით.

ამ ძეგლებს უახლოვდება X და XI სს. მიჯნაზე აგებული კაცხის ეკლესია. მიუხედავად საერთო მსგავსებისა, წინა ნიმუშებთან შედარებით კაცხში უფრო განვითარებული და საზეიმო კომპოზიციაა. უჩვეულოდ ფართო და ნათელი შიგა სივრცე და განსაკუთრებით მოძრავი, დაძაბული მასები, ამჟღავნებენ მისწრაფებას დეკორატიულობისკენ.

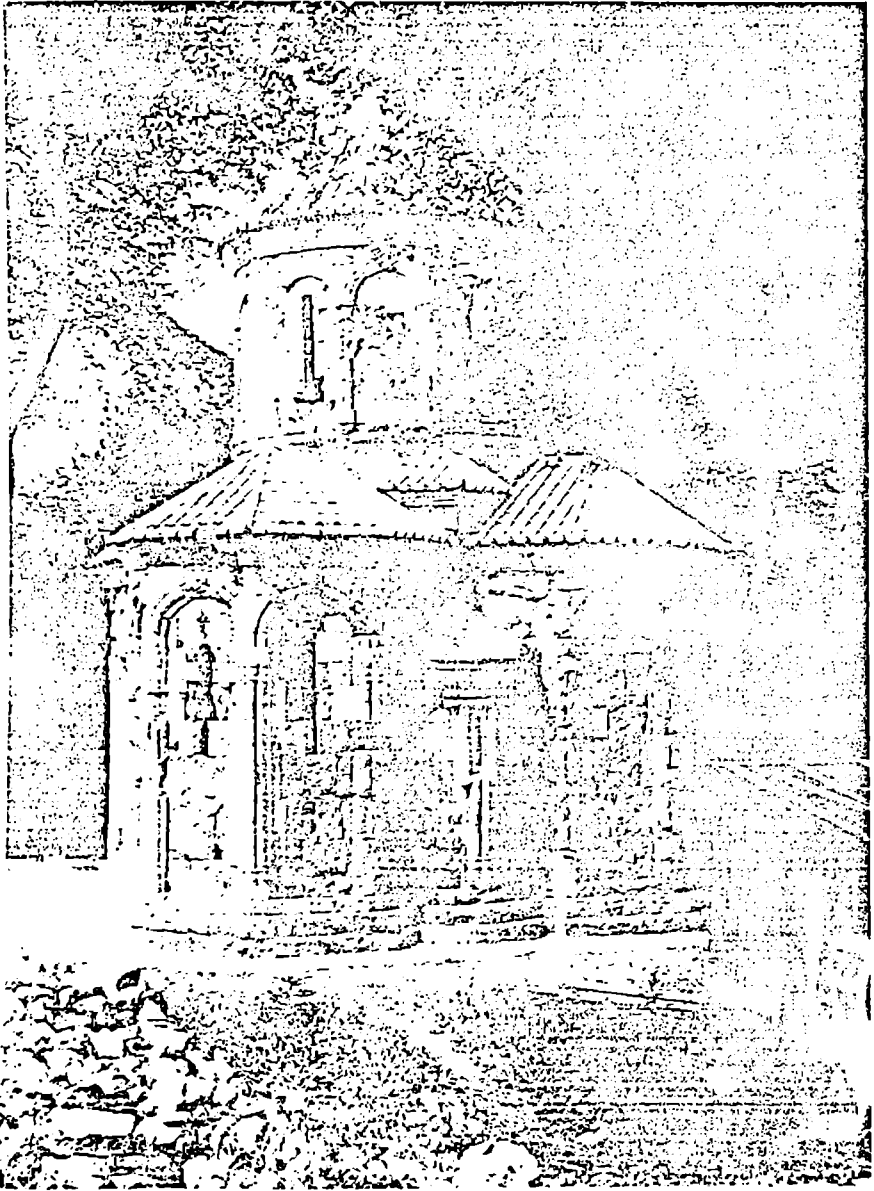

კვებრა. ეკლესიის საერთო ხედი, X ს.

ენ. გუმბათის ყელი, ტაძრის კორპუსი და მდიდრულად მორთული გარშემოსავლელი შეადგენენ სამ კონცენტრიულ საფეხურს. ყოველი ეს საფეხური დაგვირგვინებულია საკუთრი ფრონტონით. ისე რომ იქნება ტეხილი კარნიზების სამმაგი რიგში.

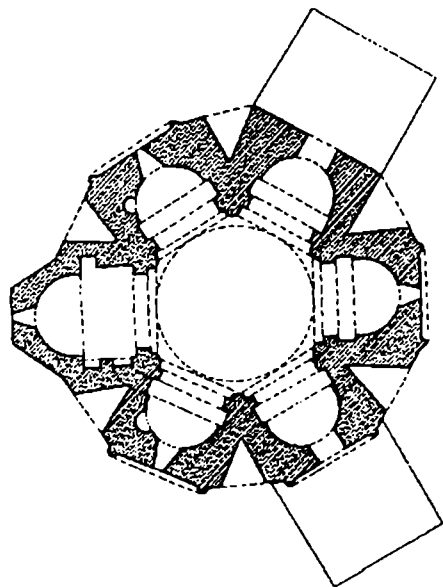

ბოქორმა. ეკლესიის გეგმა. X ს.

ცენტრალურ-გუმბათოვანი კომპოზიცი-  
იდან წავრძელებული სწორკუთხოვანი მოხ-  
აზულობის ტაძარზე გადასვლის საყურადღე-  
ბო ეტაპს წარმოადგენს კუმურდოს ტაძარი  
აგებული 964 წელს ხუროთმოძღვარ საკო-  
ცარის მიერ. გუმბათქვეშა წრიდან გამოდის  
ექვსი მკლავი, რომელთაგან ხუთი მთავრდება  
ნახევარწრიული აფსიდით: ორი მათგანი შეწყ-  
ვილებულად განლაგებულია ჩრდილოეთი-  
სა და სამხრეთის მხარეებზე. ერთი აღმოსავ-  
ლეთით. საკურთხევლის ორივე მხარეს მო-  
თავსებულია ორსართულიანი ვიწრო სად-  
ვომები. დასავლეთის სწორკუთხა და წაგრ-  
ძელებულ მკლავში ბოძების ორ-ორი წყვილ-  
ით გამოყოფილია გარშემოსავლელი და პა-  
ტრონიკე მის ზემოთ. ცენტრალურ ნაწილში  
აფსიდების კედლების დამთავრების მიჯნაზე.  
მოთავსებულია ექვსი წახნაგოვანი ბურჯი,  
რომლებსაც ეყრდნობა ოდნავ შეისრული  
ვაშბქენი თალები. ბურჯებს ზემოთ გამოიყოფა  
ბრტყელი აფრები, რომელთაგან აღმოსავლე-  
თის ორი აფრა შემკულია ბაგრატ III დედის  
გურანდუხტისა და მისი ძმის აფხაზთა მეფის  
ლეონის რელიეფებით.

გარეგანი მასების კომპოზიცია გვირგვინ-  
დება გუმბათით. აღმოსავლეთის ფასადზე  
ორა, სამხრეთისა და ჩრდილოეთის ფასადე-  
ბზე კი თითო სამკუთხოვანი ღრმა ნიშები  
აღნიშნავენ აფსიდების საზღვარს. ეს-  
საკუთრებით აღსანიშნავია შენობის ბრწყინ-  
ვალე შესრულება. ტაძარი აგებულია ვარდ-

ისფერი ქვით, რომელიც არაჩვეულებრივად  
ზუსტადაა გათლილი. ტაძრის ფორმათა  
სიმკაცრეს უპასუხებს თავშეკავებული მორ-  
თულობაც. სარკმლების ჩუქურთმოვანი სა-  
პირეები და ლავგარდნის სახეები შესრულე-  
ბულია დაბალი რელიეფით. და ფაქიზი  
გრაფიკული ნახატი. XI ს. შუა წლებში  
დასავლეთის მკლავს სამი ზრიდან მიუშენეს  
თალებით შემკული და მდიდრულად მოჩუ-  
ქურთმებული გალერეა.

X საუკუნიდან შემორჩენილ ძველთა შო-  
რის აღსანიშნავია თორთუმის ხეობაში (ამჟა-  
მდ თურქეთის საზღვრებში) მდებარე ოშკის  
დიდი ტაძარი. აგებული 958-966 წწ. ტაო-



ოშკი, საერთო ხელი. 960 წ.

კლარჯეთის მმართველთა ბაგრატ ერისთავთ-ერისთავისა და დავით მაგისტროსის დაკვეთით. ტაძარზე შემორჩენილი წარწერა მოგვითხრობს, რომ მშენებლობას ხელმძღვანელობდა მონასტრის ერთ-ერთი მათაგანი, უნობილი მთარგმნელი გრიგოლ ოშკელი.

ტაძარი წარმოადგენს რთულ ტრიკონქს უასავლეთის წაგრძელებული მკლავით და ითხ თავისუფლად მდგომ ბურჯზე დაყრდნობილი გუმბათით ცენტრში. კერის ყველა მკლავი, არა დასავლეთისა მთავრდება აფსიდით, რომლის გვერდებზე ორსართულად განაწილებულია დამხარე ოთახები. დასავლეთის კლავის ჩრდილო ნაწილში იმყოფება გრძელადგომი, რომლის ქვედა სართული

ეკედერს წარმოადგენს და ზედა კი პატრონიკეს. სამხრეთის მხარეს ტაძარი მდიდრულადაა გაფორმებული სვეტებიანი ლისტონათი. მისი ოთხივე სექტორის გადახურვისათვის გამოყენებულია ვარსკვლავისებრი, მოჩუქურთმებული კამარები. მორთულია შიგა სივრცის სხვა ელემენტებიც. გუმბათქვეშა ბურჯებს აქვთ შემკული ბაზისები და იმპოსტები. ჩუქურთმებით დამუშავებულია გუმბათქვეშა აფრებიც. მორთულობას უპასუხებს უხვი განათებაც - მის გუმბათში 12 სარკმელია და სამი სარკმელი თითოეულ აფსიდში.

შენობის ვარე მასებში დაცულია შიგა დანაწევრება. საყურადღებოა ფასადების



დამუშავების დეკორატიული სისტემა. ორი ღრმა სამკუთხა ნიში ჩართულია სხვადასხვა სიმაღლის თაღების საერთო სქემაში. ნაპირებთან ცენტრისაკენ თაღების თანდათანობითი ამალღება კმანის მოძრაობის ძლიერ მეტყველსა და შზარდ რიტმს. შენობის ლავვარდნები და პილასტრების სვეტისთავები შექმნილია ჩუქურთმებით. სარკმლები მორთულია ჩუქურთმითავე თავსართებით. მორთულობაში ჩართულია ცხოველების გამოსახულებანი და ნაკეთიანი რელიეფები. ფასადების მრავალფეროვან და მშვენივრად შესრულებულ მორთულობაში დამატებითი აქცენტი შეაქვს სარკმლების თავზე და ნიშების ზედა ნაწილში მოთავსებულ მარათსებრ პოლიქრომულ სამკაულებს. განსაკუთრებით საყურადღებოა სამხრეთის ფასადი, რომელსაც ცხოველხატულ იერს ანიჭებს გალერეას ტენილი ლავვარდანი და მასების ასიმეტრიული განაწილება.

ტაძარი თავისი ზომებით ბევრად აღემატება მანამდე აგებულ ძეგლებს (სიგრძე 38,5 მ. სისვანე - 36 მ. სიმაღლე - 40 მ.). იგი არაჩვეულებრივად დიადსა და საზეიმო შთბეჭდილებას ტოვებს. იგი აშკარად განსხვავდება ადრინდელ ტაძრებისაგან უფრო მაღალი კედლებით, გუმბათის ყელით, მეტად დაქანებული სახურავებითა და გუმბათის კარვისებური საბურავით.

ამავე თორთუმის ხეობაში X საუკუნეში აგებულია მეორე მნიშვნელოვანი ძეგლი - ხახულის ტაძარი. ოშკისაგან განსხვავებით მისი მკლავები, გარდა აღმოსავლეთისა, სწორკუთხოვანი ფორმისა და გარედანაც სწორკუთხოვანი კედლებითაა შემოფარგლული. ტაძარი შემოსილია სხვადასხვა ფერის კვით. მდიდრულადაა მოჩუქურთმებული და

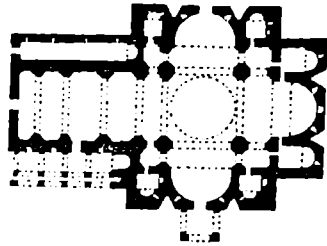

ოშკი. გვ. 960 წ.

დახურულია მოქიქული კრამიტით.

ორიგინალურ ძეგლს წარმოადგენს მთიან რაქაში 1014 წელს აგებული ნიკორწმინდის ტაძარი. თავისი გვერდითი უახლოვდება კუმურდოს, თუმცა აქ აფსიდები ვარსკვლავისებრივია განაწილებული გუმბათქვეშა სივრცის მიმართ. აღმოსავლეთის აფსიდის გვერდებზე მოთავსებულია სამკვეთლო და საღიაკვანო, ხოლო დასავლეთის მკლავის გვერდებზე ეკვდებიან. მშვენივრად გააზრებული შიგა სივრცე უხვად არის განათებული გუმბათის ყელზე არსებული 12 სარკმლიდან. კედლები დაფარულია ფრესკული ფერწერით, სამხრეთისა და დასავლეთის შესასვლელების წინ ტაძარს ახლავს მდიდრულად მორთული კარიბჭეები.

საერთოდ, ცალკე უნდა აღინიშნოს ტაძრის გარე გაფორმების სიმდიდრე. ნიკორწმინდის მორთულობა წარმოადგენს ერთიან სისტემას, რომელიც მოიცავს ტაძრის ყველა ნაწილს. გაფორმების ძირითად გამაერთიანებელ მოტივს შეადგენენ ორმაგ ნახევარსვეტებზე დაყრდნობილი თაღები. ორნამენტული მორთულობა მდიდარია და მრავალფეროვანი. ყველა კარი და სარკმელი შექმნილია სხვა-

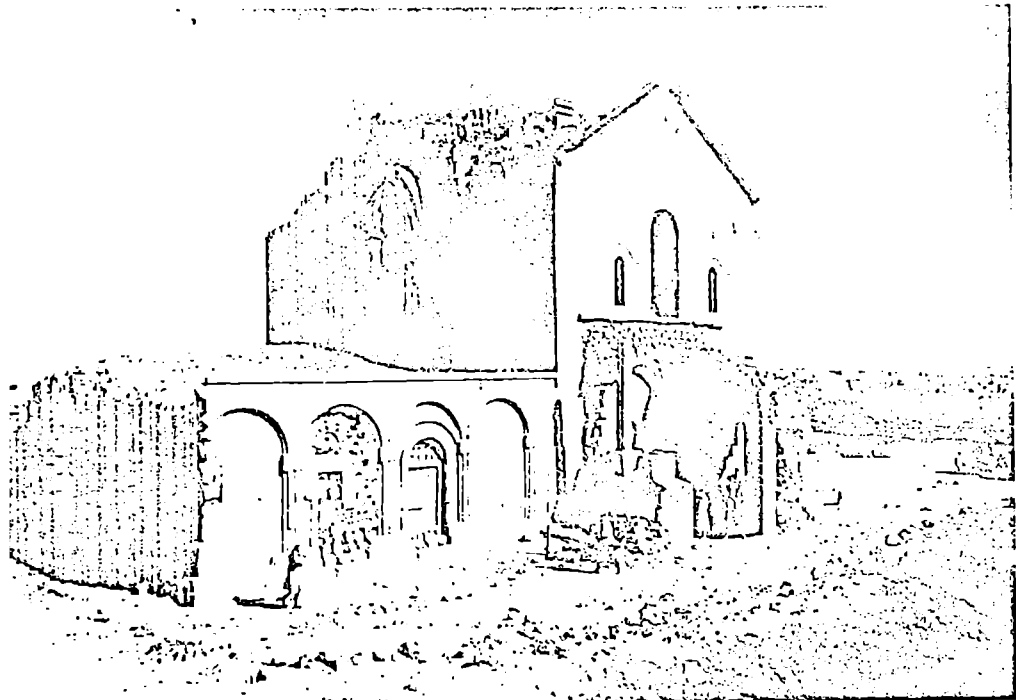

ქუქუროსი, ეკლესია, ხუროთმოძღვარი საკიკარა, 961 წ.

დასხვა ჩუქურთმით სავსეებით და თავსართებით. ყველა ფასადზე თალების ზემოთ მოთავსებულია ნაკვთიანი რელიეფები-საგან შედგენილი კომპოზიციები. განსაკუთრებითაა მორთული გუმბათის ყელი, რომლის არა მარტო სარკმლების სავსეებით, არამედ თვით დეკორატიული თალების ლილვები, რთული ლავგარდანი და სარკმლების ქვემოთ დატოვებული არე მთლიანად ხალიზისებრ დაფარულია ჩუქურთმებით და რელიეფური ნაკეთებით.

X საუკუნის მანძილზე შემუშავებული შენობის ტიპი - წარჩქელებული ფორმის ტაძარი, თავისუფლად მდგარ ბურჯებზე აზიდული გუმბათით და შედარებით დაბალი

სადგომებით გვრის მკლავებს შორის - საბოლოოდ დამკვიდრდა საქართველოს უდიდესი საკრებულო ტაძრების აგებით. ქრონოლოგიურად ერთმანეთის მომდევნო ქუთაისის, მცხეთის და ალავერდის ტაძრები თავისი აბსოლუტური სიდიდით, კომპოზიციის მხატვრული ხარისხისა და შესრულების ღირსებით ასახავენ დაწინაურებული სახელმწიფოს მისწრაფებებს და მოასწავებენ ქართული არქიტექტურის განვითარების ახალ ეტაპს.

ქუთაისის ტაძარი აგებულია ბაგრატ III მიერ 1003 წელს. იგი ოშკის ტაძრის მსგავსად წარმოადგენს რთულ ტრიკონქს. მაგრამ კიდევ უფრო სრულყოფილია და საზეიმო. აცილებულია პატარა სადგომები ჩრდილოეთისა და

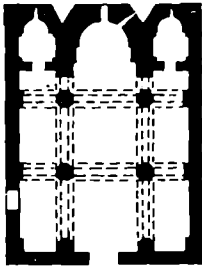

სამთავისი ეკლესიის კეცვა, 1030 წ.

სამხრეთის აფსიდების გვერდებზე. საგრძნობლად გაფართოებულია სამწვიანი დასავლეთის მკლავი და მის გვერდებზე შექმნილია ტაძართან ორმაგი თალებით დაკავშირებული პატრონიკე, რომელზედაც ასასვლელი იყო. იგივე ორმაგი თალების მოტივი მეორდება საკუროხველის მიმდებარე ოთახების მეორე სართულშიაც.

შივა სივრცით ნაკარნახევი ფასადები გამსჭვალულია მორთულობის ერთიანი სისტემით და გაერთიანებულია ნახევარსვეტებზე დაყრდნობილი თალებით. აღმოსავლეთის ფასადი გაფორმების მხრივ წარმოადგენს თალების ერთიან, გაბმულ მოტივს, რომელშიაც ჩართულია ორი სამკუთხოვანი ფორმის ნიში. შენობის დასავლეთისა და სამხრეთის შესასვლელებს, ამავე საუკუნის მეორე მეოთხედში მიუშენეს მდიდრულად მოჩუქურთმებული დიდი კარიბჭეები. საერთოდ ტაძრის მრავალფეროვან მორთულობაში, რომელსაც შეადგენს მცენარეული და გეომეტრიული მოტივების ჩუქურთმები, ამასთანავე სხვადასხვა ცხოველთა გამოსახულებანი, გამოიყოფა ქრონოლოგიურად ახლო მყოფი, მაგრამ სტილისტიკურად განსხვავებული ფენა. შენობის პირვანდელი ნაწილების მორთულობა თავშეკავებულია და შესრულებულია დაბალ რელიეფში. გრაფიკულ მანერაში.

რაც შეეხება გვიანდელი კარიბჭეები. მორთულობას, იგი უფრო რელიეფურია, კაშკაშა და მწიფე.

ტაძარი უვნებლად მდგარა XVII საუკუნემდე და მორთული ყოფილა კედლის მხატვრობითა და ქედური ხატებით. 1691 წელს კი ააფეთქეს საომარი ოპერაციების დროს ახალციხელმა თურქებმა.

მცხეთის სვეტიცხოველი აგებულია 1010-1029 წლებში ხუროთმოძღვარ არსუკისძის მიერ მცხეთის შუაგულში. სადაც IV საუკუნის პირველ ნახევარში აშენდა უძველესი ქართული ეკლესია (გათხრების შედეგად ტაძრის იატაკის ქვეშ აღმოჩნდა ამ ქარგვალური შენობის ნარჩენები). V საუკუნის მეორე

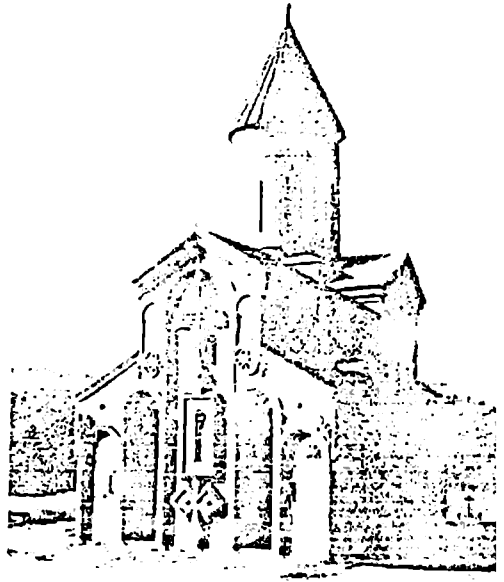

სამთავისი აღმოსავლეთის ფასადი.

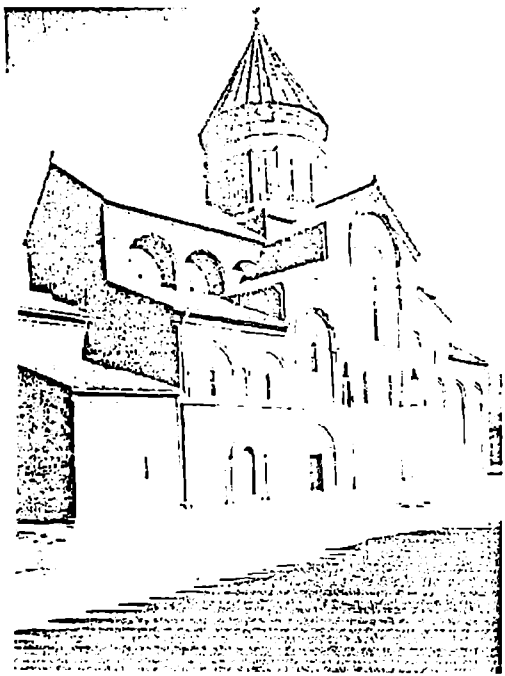

მცხეთა, სვეტიცხოველი, ტაძრის საერთო ხედი.  
ხუროთმოძღვარი არსუკიაფე, 1010-1029 წწ.

ნახევარში ვახტანგ გორგასლის დროს. პირ-  
ვანდელი ხის შენობის ნაცვლად აგებულ  
იქნა დიდი ზომის ბაზილიკა, რომლის ცალკეუ-  
ლი ნაწილები და ბურჯები ჩართული იყო  
დღეს არსებულ ტაძარში. ბაზილიკამ იარსება  
XI საუკუნემდე, როდესაც ქვეყნის საერთო  
აღმავლობამ საშუალება მისცა მეღქმისდეკ  
კათალიკოსს აეშენებინა მის ნაცვლად დიდე-  
ბული საკრებულო ტაძარი.

გეგმაში ტაძარი წარმოადგენს წაგრძელებ-  
ულ ოთხკუთხედს გუმბათით ოთხ თავისუ-  
ფლად მდგომ ბურჯზე. აღმოსავლეთის მხა-  
რეს გამოყოფილია ღრმა საკურთხეველი,  
რომლის ორივე მხარეს მოთავსებულია სადი-  
აკვნო და სამკვეთლო. დასავლეთის მკლავის  
ზემოთ, სამ მხარეს მდებარეობდა პატრონი-  
კე, აქედან შემორჩენილია მხოლოდ შუა  
ნაწილი. ასევე შეცვლილია საყრდენი ბურ-  
ჯების განაწილებაც, ბურჯების ოთხი წყვილ-  
იდან ამჟამად არსებობს მხოლოდ სამი. ტაძრის  
დიდი შიგა საფრცხვანაოებელი გუმბათიდან

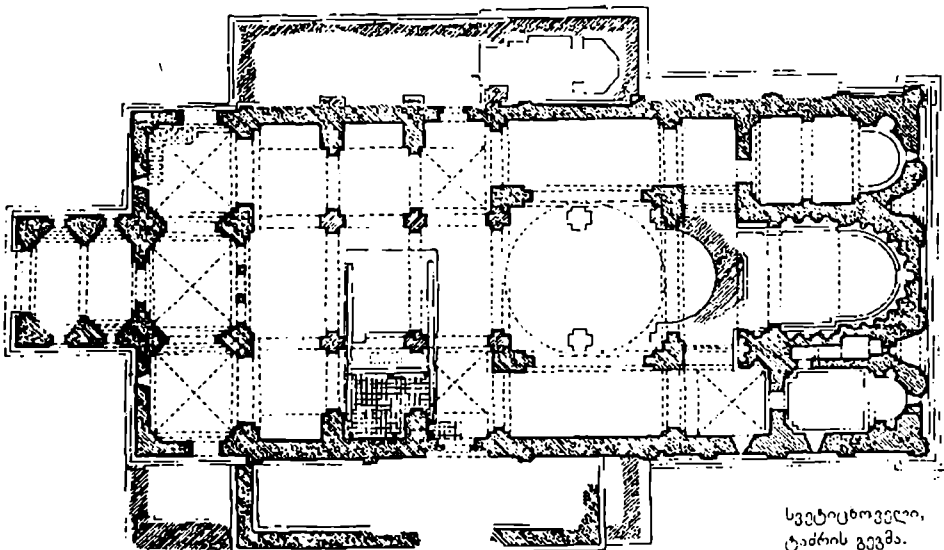

სვეტიცხოველი,  
ტაძრის გეგმა.

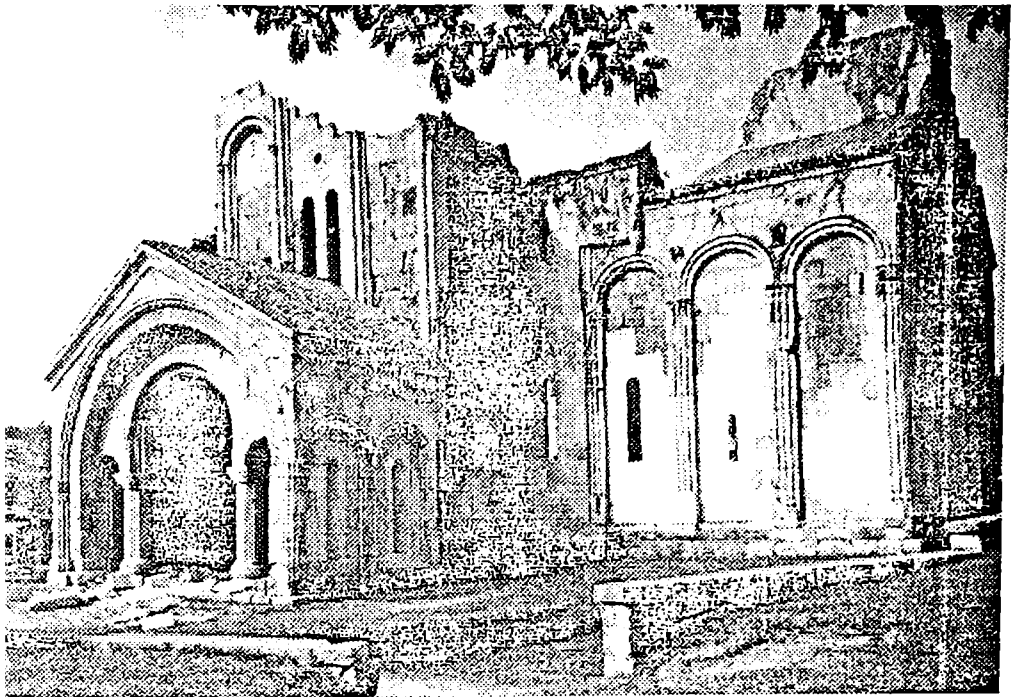

ტეოანის ბავკატია ტაძარი, სამხრეთის ფაადი, 1003 წ.

16 სარკმლით, ქმნის გრანდიოზულობის და ზეიმურობის ხასიათს.

გარე მასების კომპოზიციაში გაბატონებულია მაღალი გუმბათი. ძირითადი მოცულობანი - ჯვრის მკლავები, დაკავშირებულია მათ შორის მდებარე უფრო დაბალ მასებთან სახურავთა ქანობების ცხოველხატული კომბინაციით. ფასადების სტრუქტურა ითვალისწინებს შიგა სივრცის განაწილებას. თითოეული მათგანი ვაზარებულია როგორც დასრულებული მთლიანი, მაგრამ ამავე დროს მათში გათვალისწინებულია სხვა ფასადების დამუშავებაც. გრძივ ფასადებზე დეკორატიული თაღების გარდა მძლავრ აქცენტს ქმნიან მსხვილი და ღრმა თაღები. ყველა

ფასადი შემოსილია რბილი, ყვითელი და მომწვანო ფერის კვადრებით. აქა-იქ არქიტექტურის მთავარი ელემენტები ხაზგასმულია ღვინისფერი და მწვანე ქვების პოლიქრომიული ნახატით.

აღმოსავლეთის ფასადის მორთულობის საფუძველს წარმოადგენს შეკრული თაღების სისტემა. მასში ჩართული მაღალი სამკუთხანიშებით. ეს მოტივი გამდიდრებულია შუა, მაღალი თაღის არეს მორთულობით, სადაც მარაოსებრივ გაშლილი სხივების ბოლოებში გამობმულ წრიულ ბალთებზე მოთავსებულია მელქისედეკ კათალიკოსის სამშენებლო წარწერა. რამდენადმე შეუსაბამოა ფასადის მორთულობაში გვიანი შეკეთების დროინდელ



ალავერდი ტაძრის საერთო ხედი, XI ა.

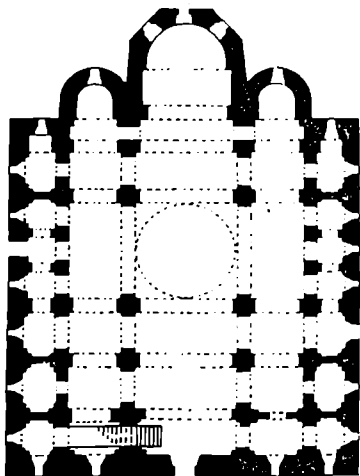

მოქვი. ეკლესიის გეგმა.

ლი ზედა სამი სარკმლის მოჩარჩოება. გვერდითი ფასადები მიუხედავად ცალკეული ელემენტების ასიმეტრიულობისა და სხვადასხვაობის, ხასიათდებიან საერთო სიმეტრიით და წონასწორობით. მორთულობაში შესაბამისია შემდგომი გადაკეთების კვალი. თუმცა სარკმლების საპირეები, ნახევარწრიული სათაურები და ნაკვთიანი რელიეფები ძირითადად XI საუკუნისაა. XIV საუკუნის ბოლოს ტაძარი დაანგრიეს თემურლენგის ურდოებმა, მაგრამ XV საუკუნის პირველ მეხამედში საფუძვლიანად შეაკეთეს.

ალავერდის ტაძარი აგებულია კახეთში XI საუკუნის პირველ ნახევარში. გეგმაში იგი ოშკისა და ქუთაისის ტაძრების მსგავსად წარმოდგენს ტრ იკონქს. მაგრამ აფსიდები აქ ჩაწერილია გარე კედლების სწორკუთხედში. ტაძრის ცენტრში ოთხ ბურჯზე აღმართულია მაღალი გუმბათი. ძირითად ტრიკონქს

სამი მხრიდან მიშენებული კქონდა გარსშემოსავლელი აფსიდური დაბოლოებით. ტაძარი კახეთის ყველა ტაძრების შგავსად. აგებულია ყორე ქვით და შემოსილია შირიმის ფილებით. მისი შიგა სივრცე ხასიათდება დახვეწილი, ატყორცნილი პროპორციებით და უცილობლად ყველაზე გრანდიოზულია მხელ ძველ ქართულ ხუროთმოძღვრებაში. ტაძარი თითქმის მოკლებულია მორთულობას. მისი მაღალი კედლები გაფორმებულია მხოლოდ სვეტების კონებისაგან შედგენილი თაღებით. აღმოსავლეთის ფასადზე თაღების სისტემა ვაძლიერებულია ახალი ელემენტებით - შუა მაღალი თაღის გვერდებზე გამობმულია ორმაგი ლილვებისაგან შედგენილი რთული ვარდულები.

აღსანიშნავია, რომ ერთი და იგივე თემა სამივე ტაძარში დამუშავებულია სრულიად ვანსხვავებულად, ამა თუ იმ კუთხის ტრადიციების შესაბამისად. ვანსაკუთრებით იგრძობა ეს ადგილობრივი ნიშნები და ხასიათი ფასადურ დამუშავებაში. ზემოთ აზიდული

პროპორციები და მორთულობის სიმცირე და სიმკაცრე კახეთის ტაძარში. საერთო დეკორატიულობა და მორთულობის სიფაქიზე იმერეთში და სრული სიმშვიდე და დინჯი პროპორციები ქართლის ტაძარში.

ვანსაკუთრებულ კგუფს შეადგენენ აფხაზეთის ძველები, რომლებიც მიუხედავად განვითარების საერთო ხაზისა, ამავე დროს ხასიათდებიან თავისებური ნიშნებით, შესაძლოა ბიზანტიის არქიტექტურასთან სიახლოვის შედეგადაც.

მოქვის ტაძარი აგებული აფხაზთა მეფის ლეონ III მიერ 957-967 წლებში. წარმოადგენს წაგრძელებული ფორმის ხუთნავიან გუმბათოვან შენობას. ტაძრის სამი ძირითადი ნაწი აღმოსავლეთით შვერილი აფსიდებით მთავრდება. ამასთან შუა მრავალწახნაგოვანია. დასავლეთის ნართექსი დაკავშირებულია გარშემოსავლელთან. რომლის აღმოსავლეთის ნაწილში მოწყობილია სამკვეთლო და საღიაკვნო. ხოლო ზემოთ პატრონიკემკაცრი და მშვიდი შიგა სივრცე უხვად არის



მოქვი. საეროო ხელი, X ს.

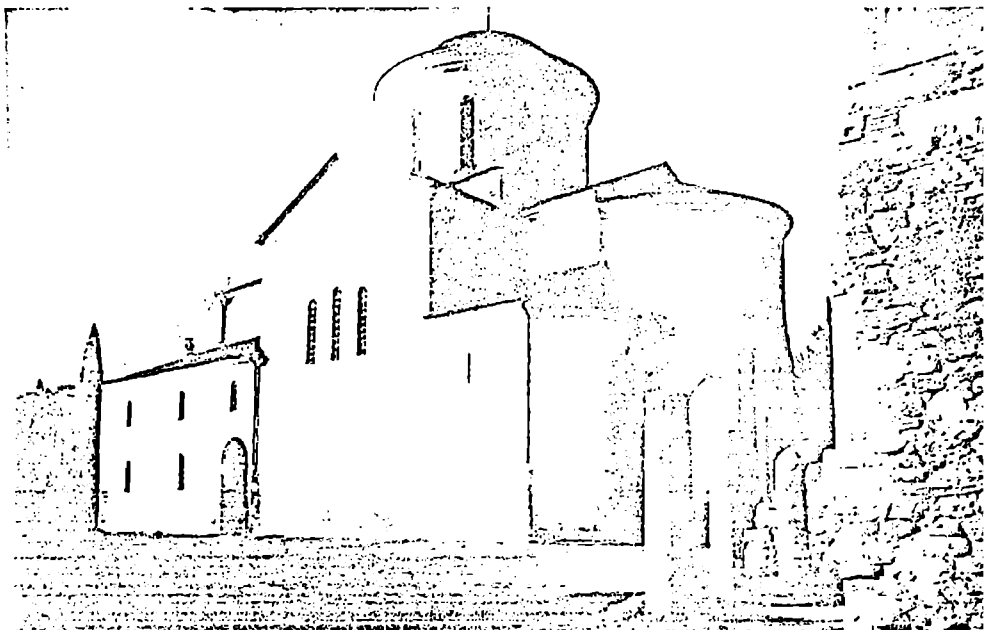

პიკინია. ეკლესიის საერთო ხედი. X ს.



გვიქოი. ციხე-დარბაზის ნანგრევები. XII ს.



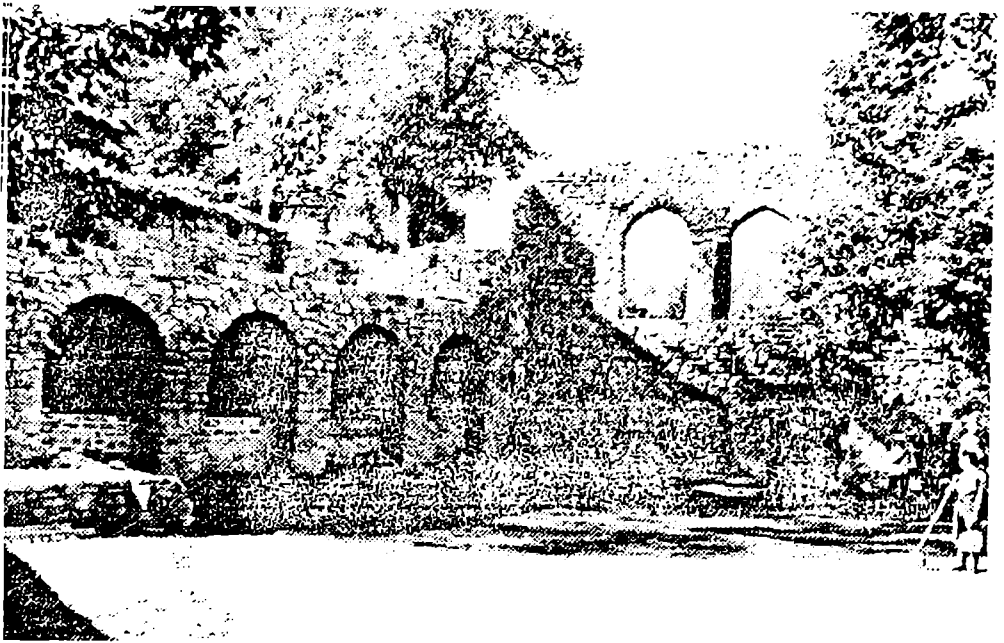

იუდათა. აკადემია შენობა სავანო ხელი.

განათებული. თლილი ქვით შემოსილი ფასადებს ჰქონდა მატერულ ელემენტს წარმოადგენს სარკმელთა რიტმული განაწილება და გუმბათი მრავალწახნაგა ყელითა და დაბალი საბურავით.

მეორე ძეგლს - ლიხნის ტაძარს, აქვს ნაგებობის შესაბამისი სამი შვერილი აფსიდით და დაბალი გუმბათი. ტაძრის გარე ფორმები მკაცრია, მაგრამ საკმაოდ სასიამოვნო. შენობის კედლები შემოსილია თბილი ტონის ქვის თლილი კვადრებით.

მესამე ტაძარი აგებული X და XI სს. მიჯნაზე ბიჭვინთაშია. ეს ძალიან დიდი ტაძარი წარმოადგენს სამავიან წაგრძელებული ფორმის შენობას სამი შვერილი აფსიდით აღმოსავლეთის მხარეს. დასავლეთის მხარეს აქვს ნართექსი პატრონიკეთი ზემო სართულში. გუმბათი ეყრდნობა საკურთხევის აფსიდის კედლების შვერილებსა და ორ თავისუფ-

ფლად მდგომ ბურჯს. ტაძრის კედლები აგებულია მქსედ დამუშავებული თლილი ქვის პორიზოტული რივებით, რომლებშიაც მონაცვლეობით დატანებულია ბრტყელი აგურის ზოლები. გვიანდელი გადაკეთების შედეგად, აქ ასევე როგორც მოქვეში დაზიანებულია კედლის მხატვრობა.

XI საუკუნეში დიდებულ ტაძრებთან ერთად იგება შედარებით მკარე შენობებიც, რომელთა ხუროთმოძღვაროა წინაშე აღარ იდგა ახალი სიერცთითი ფორმების ვადაწყვეტის ამოცანა. მათ ჩვეული გამოყენებული ფორმების გამოყენებისას ძირითადი ყურადღება მიაქციეს შენობის გარეგან გაფორმებასა და მორთულობას.

ასეთ შენობათა ნიმუშს წარმოადგენს სამავიისის ტაძარი აგებული 1030 წელს. ტაძრევე გამოარტივებულია და დამოკლებულია წესიერი სწორკუთხედი ვრძივი ღერ

რთულებით გაყოფილია სამ თანაბარ ნაწილად. შუა ნაწილს შეადგენს ოთხი თავისუფლად მდგომი ბურჯი მათზე აღმართული გუმბათით. ტაძრის გარეგანი მასები ლაკონურია და მეტყველი. მაღალ, მოხდენილ გუმბათს ესაზღვრება ასევე მაღალი ორქანობიანი სახურავით დახურული მკლავები. სწორკუთხედის კუთხეები დადაბლებულია და ერთქანობიანი სახურავებით გამოჰყოფენ შენობის ძირითად ლერძს. ფასადები ვაერთიანებულია დეკორატიული თაღების საერთო მოტივით. თუ ეს თაღები აღრე არქიტექტონიკური იყო. ახლა თაღების სისტემა დეკორატიულ სახეს ღებულობს. ნახევარსვეტები დავაწროვდა და ლილვებად იქცა. აღმოსავლეთის ფასადზე საკურთხევლის მდიდრულად მოჩუქურთმებული სარკმლის ზემოთ მოთავსებულია დიდი ზომის წვარი, ხოლო სარკმლის ქვეშ, ასევე მოჩუქურთმებული ორი დეკორატიული რომბი. ყველა ეს ელემენტი დაკავშირებულია ლილვებით. რომლებიც უვლიან მათ ირგვლივ და ქშიან ხვეულებსა და წვრებს. ამგვარად იქმნება ძლიერ პლასტიკური, დინამური სურათი. აღმოსავლეთის ფასადის სამკუთხა ნიშებიც მდიდრულადაა გაფორმებული აქურული, დაკიდული ფესტონებით. რომლებიც ძლიერ ეფექტურია დაჩრდილული ნიშების ფონზე კარ-სარკმლების საპირეები შემკულია განსაკვიფრებელი ოსტატობით შესრულებული ჩუქურთმებით. სამთავისის ტაძარი თავისი სრულყოფილი პროპორციებით, დეკორატიული ჩანაფიქრის ბრწყინვალე განხორციელებით, წარმოადგენს ქართული ხუროთმოძღვრების ერთ-ერთ უფაქიზეს ნაწარმოებს. მისი დახვეწილი კომპოზიცია განბა სანიმუშო ხანგრძლივი პერიოდის მანძილზე.

ინდივიდუალური თვისებებით ხასიათდება XI საუკუნის პირველი ნახევრის კიდევ ერთი ძეგლი - სამთავროს ტაძარი მცხეთაში.

ტაძრის გეგმა არ განსხვავდება ამ პერიოდის სხვა ძეგლებისაგან. გუმბათი ეყრდნობა ორ თავისუფლად მდგომ ბურჯსა და საკურთხევლის აფსიდის კედლების შვერილებს. უხვად განათებული, მაღალი თავისუფალი შიგა სივრცე სასიამოვნო შიგნბეჭდილებას ტოვებს. აღმოსავლეთის ფასადზე წარმოდგენილია უწყვეტი თაღების ტრადიციული სქემა. სამაგიეროდ მოულოდნელია სამხრეთისა და ჩრდილოეთის ფასადების გაფორმება. სამხრეთის ფასადზე წვრის მკლავის ცენტრში მოთავსებული ორმაგი სარკმელი მოხარჩობებულია დიდი თაღით. თავისუფალი არე სარკმლებსა და თაღის ლილვს შორის შევსებულია დიდი მოჩუქურთმებული ვარდულითა და ორი, სოლისებრი მცირე ვარდულით. მთავარი თაღის ორსავე მხარეს უფრო დაბალი და ვიწრო თაღების არეები დანაწევრებულია ვიწრო ნიშებით. მთელი ეს კომპოზიცია აგებულია რბილი, მზის განათებაზე გოვალისწინებელი ფორმებით და შექჩრდილის უნაზეს ნიუანსებზე. ჩრდილოეთის ფასადის სათანადო არე იძლევა სრულიად სხვა გადაწყვეტის ნიმუშს. აქ ხუროთმოძღვარი ნაცვლად შუქჩრდილის ეფექტსა, ხმარობს ხანებებს მოძრაობის ეფექტს. ორმაგი სარკმელი აქაც მოთავსებულია თაღოვან ჩარჩოში. მოჩარჩოების ლილვი სწრაფად ეშვება ქვემოთ და შემდეგ მახვილი კუთხით გადადის გვერ-

დის სხვა ძეგლებისაგან. გუმბათი ეყრდნობა ორ თავისუფლად მდგომ ბურჯსა და საკურთხევლის აფსიდის კედლების შვერილებს. უხვად განათებული, მაღალი თავისუფალი შიგა სივრცე სასიამოვნო შიგნბეჭდილებას ტოვებს. აღმოსავლეთის ფასადზე წარმოდგენილია უწყვეტი თაღების ტრადიციული სქემა. სამაგიეროდ მოულოდნელია სამხრეთისა და ჩრდილოეთის ფასადების გაფორმება. სამხრეთის ფასადზე წვრის მკლავის ცენტრში მოთავსებული ორმაგი სარკმელი მოხარჩობებულია დიდი თაღით. თავისუფალი არე სარკმლებსა და თაღის ლილვს შორის შევსებულია დიდი მოჩუქურთმებული ვარდულითა და ორი, სოლისებრი მცირე ვარდულით. მთავარი თაღის ორსავე მხარეს უფრო დაბალი და ვიწრო თაღების არეები დანაწევრებულია ვიწრო ნიშებით. მთელი ეს კომპოზიცია აგებულია რბილი, მზის განათებაზე გოვალისწინებელი ფორმებით და შექჩრდილის უნაზეს ნიუანსებზე. ჩრდილოეთის ფასადის სათანადო არე იძლევა სრულიად სხვა გადაწყვეტის ნიმუშს. აქ ხუროთმოძღვარი ნაცვლად შუქჩრდილის ეფექტსა, ხმარობს ხანებებს მოძრაობის ეფექტს. ორმაგი სარკმელი აქაც მოთავსებულია თაღოვან ჩარჩოში. მოჩარჩოების ლილვი სწრაფად ეშვება ქვემოთ და შემდეგ მახვილი კუთხით გადადის გვერ-

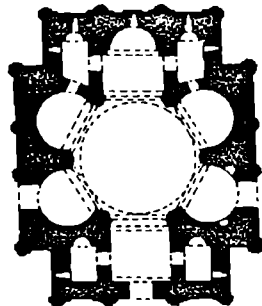

ნიკორწმინდა. ეკლესიის გეგმა.

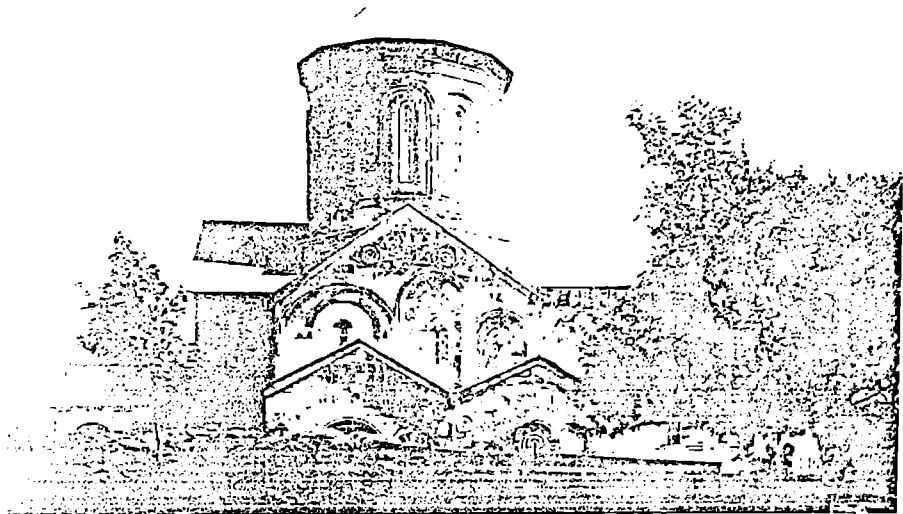

ნიკორწმინდა. საერთო ხედი, 1010-1014 წწ.

ლით რკალში, რის შემდეგ მშვიდად ამთავრებს ნახატს. სამთავროს ტაძრის ამ კომპოზიციათა განხილვა გვიჩვენებს ამ ეპოქის ქართველი ხუროთმოძღვრების შემოქმედებით უნარს.

XII საუკუნეში დავით აღმაშენებლის მიერ იყო შექმნილი გელათის დიდებული მონასტერი. ანსამბლის ცენტრში დგას ღვთისმშობლის შავარი ტაძარი აგებული 1106-1125 წლებში. იგი განსხვავდება ამ პერიოდის სხვა ჰეგლებისაგან და სამი აფსიდის შერეული აღმოსავლეთის შარეს უახლოვდება აფხაზეთის ტაძრებს. მძლავრი გუმბათი ეყრდნობა ოთხ ბურჯს. ტაძრის ვრცელი შიგა სივრცე უხვად არის განათებული. მისი კედლები დაფარულია სხვადასხვა დროის ფერწერით. აკურთხევის კონქში კი მოთავსებულია ხანთქმული მოზაიკური კომპოზიცია. ტაძარი მემოსილია მშენებლად გათლილი ქვის მსხვი-

ლი ფილებით. სამაგიეროდ ტაძრის განზრახული ორნამენტული მორთულობა არ ყოფილა განხორციელებული და ამჟამად შემორჩენილია მხოლოდ ორიოდვე ვარდული და ზოგიერთ ნაწილებში ჩანს მინიშნებული მორთულობის ადგილი.

ამავე პერიოდს მიეკუთვნება იკორთის გუმბათოვანი ეკლესია აგებული 1172 წელს. მკაცრი, კარგი პროპორციების შემცველი ეკლესია საორობისში, სარკმელთა საინტერესო საპირეებით.

XII საუკუნის დასასრულისა და XIII საუკუნის პირველი ნახევრის გუმბათოვან ძეგლებს აერთიანებს გეგმისა და შიდა სივრცის საერთო გადაწყვეტა. გეგმის მხრივ თავს იჩენს კვადრატისკენ მიახლოების ტენდენცია. იცვლება შენობათა პროპორციები და

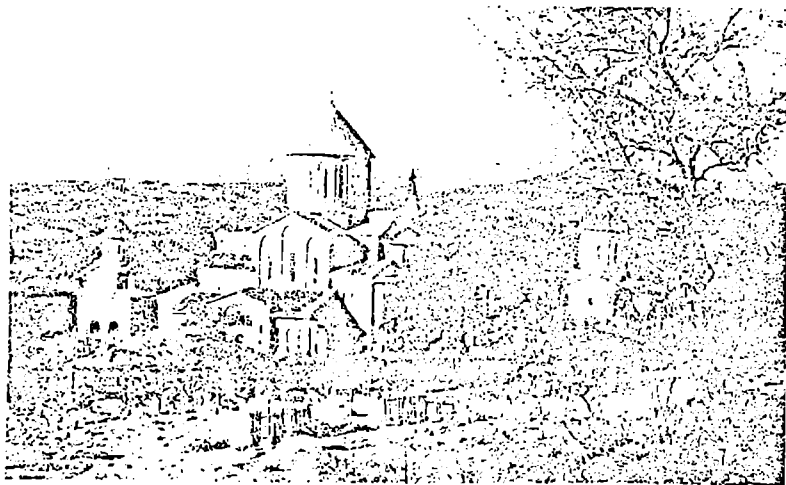

ველათი ანსამბლი საეროო ბედი, XII ს. დასაწყისი.

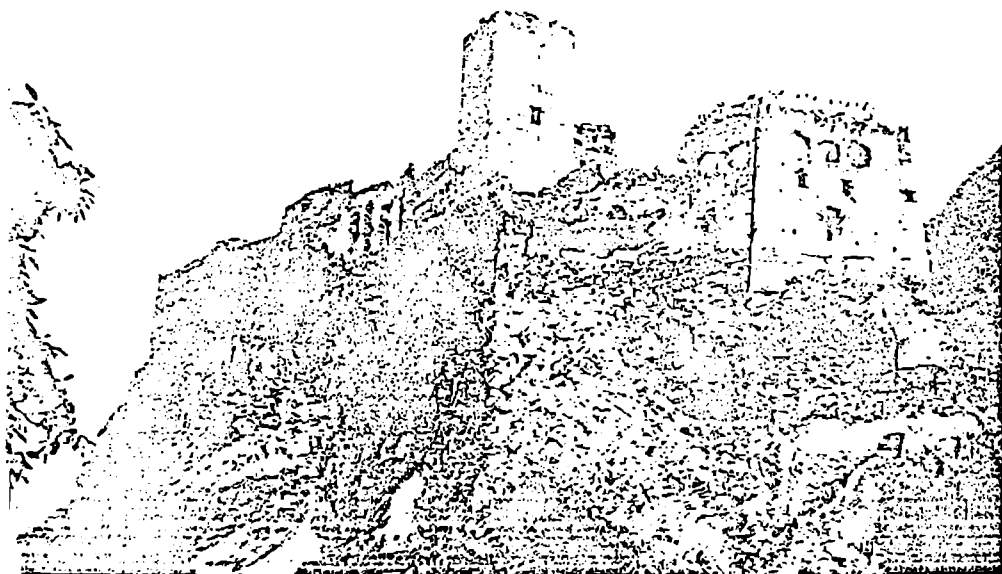

ბეროვისი ციხე, საეროო ბედი.

ვანსაკუთრებით ფასადთა მორთულობის კომპოზიციური ხერხები.

ამ ჯგუფის ძეგლებს შორის აღსანიშნავია XII საუკუნის მეორე ნახევარში აგებული ბეოანის ტაძარი. გვეგმაში იგი უახლოვდება სამთავისის ტაძარს, მაგრამ აქ მასშტაბი შემცირებულია. ძირითადი ჯგრის მკლავები ცოტათი ამალღებულია კუთხურ ნაწილებთან შედარებით. სამაგიეროდ გუმბათის საფუძველი აწეულია და თვით გუმბათიც მნიშვნელოვნად წაგრძელებულია. ფასადების დეკორატიულ მორთულობაში შემორჩენილია ტრადიციული ნიშები აღმოსავლეთის ფასადზე. მაგრამ გამაერთიანებელი თაღების სისტემა უარყოფილია. მთავარი ყურადღება ექცევა ფასადებზე სარკმელთა განაწილებას და ორნამენტული აქცენტების შექმნას. აღმოსავლეთის ფასადზე ნიშები გაერთიანებული ცენტრალური სარკმლის თავსართით და გვერდითი, მდიდრულად მოჩუქურთმებული სარკმლები ქმნიან ერთიან კომპოზიციას. ამავე დროს ისახება მეორე, ვერტიკალური დეკორატიული ღერძი შედგენილი ცენტრალური სარკმლით, მის ზემოთ მდებარე დეკორატიული ჯგრითა და ბოლოს, პატარა მრგვალი სარკმლის მდებარეობით. ტაძრის ყველა სარკმლის საპირეები მრავალფეროვნად და ოსტატურადაა მოჩუქურთმებული. შიგნით ტაძარი მშვენიერად იყო მრზატული.

კარიბჭეზე დაცული წარწერის მიხედვით ფიტარეთის ტაძარი აგებულია ლაშა გიორგის მეფობის ხანაში (1213-1222 წწ.). ტაძრის გვეგმა ძალიან კომპაქტურია და თითქმის უახლოვდება კვადრატს. გუმბათი ეყრდნობა ოთხ დაბალ ბურჯს, რომელთაგან აღმოსავლეთის წყვილი შერწყმულია საკურთხევის კედლებთან. ტაძრის შიგა სივრცე გარემასებთან შედარებით დაბალი და ინტიმურიცაა. დროის მოთხოვნის შესაბამისად ხუროთ-

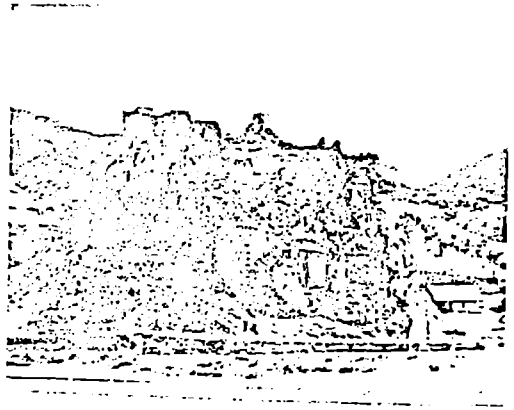

აწეურის ციხე. საეროო ხელი.

მოდღრის წინაშე აღარა დგას მაღალი და ვრცელი ინტერიერის შექმნის, არამედ, პირიქით, მყუდრო და ინტიმური ხასიათის გადმოცემა. ამას ხელს უწყობს კედლების მთლიანი ფრესკული მზატვრობით დაფარვა და ერთადერთი თაღოვანი კარიბჭე სამხრეთის მხრიდან. გარედან შენობა ფაქიზი და მსუბუქი პროპორციებისაა. ყველა ფასადი სხვადასხვაგვარადაა გადაწყვეტილი, და დიდი მონღომებით მორთული. შენობის კედლები შემოსილია ვარდისფერი კვადრებით. მორთულობის ელემენტები კი შესრულებულია ყვითელ ქვაში. მაღალი და მოხდენილი, მთლიანად მოჩუქურთმებული გუმბათის ყელი ასევე ოქროსფერი ქვისაა, მისი ზედა და ქვედა ზოლები და ლავგარდანი კი - ვარდისფერი. ამას გარდა ლავგარდანის ქვემოთ გაშლილი ფრიზი შედგენილია იისფერი, ცისფერი, ყვითელი ფერის კვადრების მონაცვლეობით. ფასადებზე დიდი გემოვნებითაა განაწილებული მორთულობის აქცენტები.

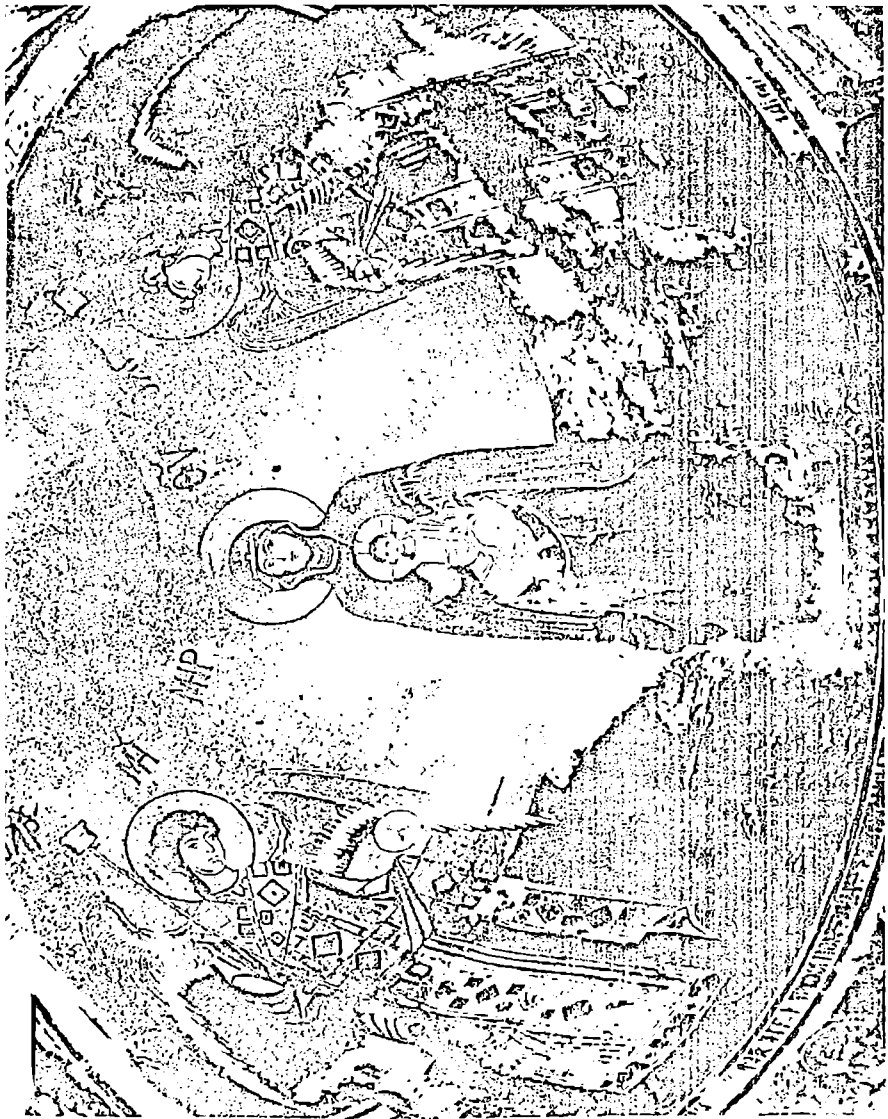

გელათი. მთაყმირი ტაძრის სვეტიცხოვლის მარჯვენა, ჩანს

აღმოსავლეთის ფასადზე ტრადიციული სამკუთხა ნიშები და საკურთხეველის სარკმელი გაერთიანებულია დიდი თავსართით. განაპირა გლუვი კედლები გაცოცხლებულია მკარე სარკმლების მოჩუქურთმებული საპირეებით. ვერტიკალზე მორთულობა იქმნება სარკმლის თავსართზე დაყრდნობილი ღეკორატიული ჯვრით. რომლის კვარცხლებეზე ორსავე მხარეს, მოთავსებულია ლომების ნაკვთები.

ფიტარეთის მორთულობა დამახასიათებელია ამ პერიოდის ტაძრებისათვის. ხუროთმოძღვარი არაჩვეულებრივი ვაზდულობით და მოხდენილობით აერთიანებს ერთ საპირეში ჩუქურთმის სხვადასხვა მოტივს, შეჰყავს მასში ცხოველების, ფრინველების და ადამიანის ნაკვთები, ქმნის განსაკვიფრებელ ხლართებსა და წულეებს. გემოვნება იგრძნობა ფერადოვან ეფექტების განაწილებაშიც. ფერი გამოიყენება არა კონტრასტების, არამედ რბილი ტონალობის. გადასვლების აქვარეული სურათის შესაქმნელად.

ტაძართა ამ ჯგუფს მიეკუთვნება გუმბათოვანი ეკლესიები სოფელ მეტეხში, კაბენში, ქვათახევში, წულურულაშენში, ხუჯაბში და სხვ. ყოველ მათგანში ვლინდება ინდივიდუალური ნიშნები, იცვლება მორთულობის კომპოზიცია. თვით ჩუქურთმისადმი მიდგომა. გაფორმებისადმი ასეთი მიდგომა ჩანს დარბაზულ ეკლესიებშიც. ბევრ მათგანს ახასიათებს მდიდარი მორთულობა და ჩანაფიქრის ორიგინალობა (ეკლესია კაბენში 1196 წელი, არქიტექტორ ჰიქაფორისძის მიერ XIII ს. აგებული ეკლესია გუდარახში).

ქვით ნაგებ ტაძრებთან ერთად გვხვდება მთლიანად აგურით აშენებული შენობებიც. ასეთებია ქარელის რაიონში ძამის ხეობის ულამაზეს ადგილას მდებარე ყინცვისის ტაძარი და ბორჯომის ხეობაში მდებარე ტიმოთესუბანი, აგებული XII და XIII სს. მიჯნაზე. ამ შენობათა ფორმები არსებითად არ განსხ-

ვავდებიან ამავე პერიოდის ქვის გუმბათოვანი ეკლესიებისაგან. მათთვის დამახასიათებელია მკაცრი პროპორციები, თამამი კონსტრუქციები, შესრული ფორმის თალების გამოყენება. ტიმოთესუბნის ეკლესია, თუ არ ჩავთვლით ქვის ლავგარდნებსა და ზღუდარებს, მთლიანად აგურითაა აგებული. გუმბათის ყელის გამოსაყვანად ნახშირია ლეკალური აგური. გუმბათისა და ფრონტონების მორთულობაში კი მრგვალი ლურჯად მოქიქული ფილები. ტაძარი მოკლებულია მორთულობას, მაგრამ წითელი აგურის შერწყმა ქვის თეთრ ლავგარდნებთან და ფირუზისფერ მოქიქულ კრამიტთან ქმნის ცხოველხატულსა და სასიამოვნო სურათს.

ყინცვისის ტაძარი მოხდენილი, ატყორცნილი პროპორციებისაა. კედლების აგურის წყობა აქაც შერწყმულია ქვის თეთრ ლავგარდნებთან. განსაკუთრებით განსაკუთრებულია ყინცვისის ტაძარი თავისი ბრწყინვალე კედლის მხატვრობით, სადაც დაცულია გიორგი III, თამარ მეფის, ლაშა გიორგისა და ანტონ ჭყონდიდელის მწიგნობართუხუცესის პორტრეტები.

XIII საუკუნის ოციანი წლებიდან, როდესაც საქართველომ განიცადა მონღოლთა შემოსევა, მშენებლობა არ შეწყვეტილა, მაგრამ მისი მასშტაბი, ცხადია სულ სხვა გახდა. ამდროსაა აგებული გუდარახის მონასტრის სამრეკლო 1278 წლისა, ყვითელი და ლვინისფერი ქვების მკვეთრი კონტრასტით ფასადებზე, 1333 წელს აგებული დარბაზული ეკლესია ბორჯომის მახლობლად სოფელ დაბაში მდიდარი, მაგრამ უკვე ორანმეტიის მშრალი ნახტით, სოფელ აბელიას ეკლესია აგებული ორი დავითის მეფობის ხანას (1250-1259წწ.), თბილისის მეტეხის ტაძარი აგებული მეფე დემეტრეს II დროს - 1272-1289 წწ.

მაგრამ ქვეყნის შედარებით მოშორებულ პროვინციებში, განსაკუთრებით ავტონომურ სამთავროდ გამოყოფილ სამცხეში, აძლებელი ხდება არა მარტო ძლიერი მიწ

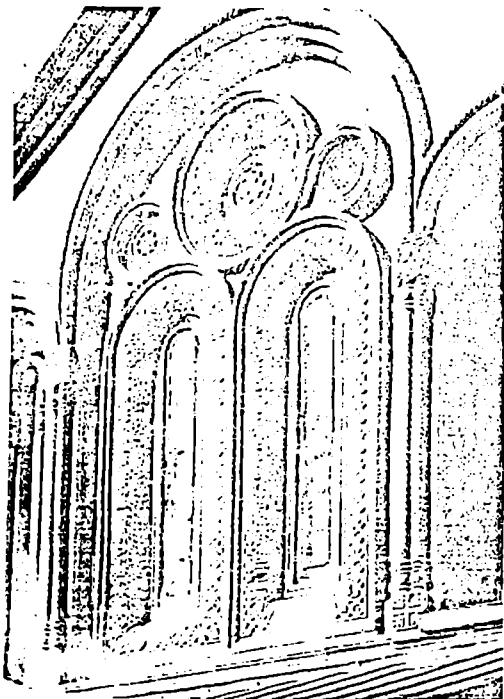

სამთავრო, სამხრეთის ფსალის ფრაგმენტი, XI ს.

ვრის (XIII ს. დასასრულს) დროს დანგრეული შენობების აღდგენა, არამედ ისეთი მსხვილი ანსამბლების აშენება, როგორცაა საფარისა და ზარზმის მონასტრები.

საფარის მონასტერი მდებარეობს ქალაქ ახალციხის მახლობლად. მრავალ ნაგებობათა შორის (აქ მარტო 12 ეკლესიაა) პირველყოვლისა გამოიყოფა წმ. საბას ტაძარი აგებული XIII საუკუნის ბოლოს ბექა მანდატურთ უხუცესის დაკვეთით ხუროთმოძღვარ ფარეზაისძის მიერ. ტაძარი გეგმაში წარმოადგენს წაგრძელებულ ოთხკუთხედს გუმბათით ორი თავისუფლად მდგომი ბურჯითა და პატრონიკეებით დასავლეთის მკლავის გვერდებზე. ტაძარს აქვს სამი შესასვლელი, რომელთაგან დასავლეთისას ახლავს სამმა-

ლიანი კარიბჭე. ტაძრის შიგა სივრცე მშვიდია და გაწონასწორებული. მაგრამ სარკმელთა სიმცირის გამო ოდნავ ბნელი. ტაძრის გარეგან მასებში თავს იჩენს პროპორციულობის ახალი სისტემა - გუმბათის ყელი უფრო დაბალია ვიდრე საუკუნის დასაწყისში და თვით შენობაც უფრო მასიურია და დამაჯდარი. ფასადების კომპოზიცია არაა შეთანხმებული ერთმანეთთან და ირდევია მხატვრული მოლიანობა. საყურადღებოა აღმოსავლეთის ფასადზე აფსიდის ნაწილის გამოყოფა სწორკუთხა შევრილის სახით. ტაძარი ავებულია მოწითალო ფერის მსხვილი და კარგად გათლილი ქვებით. შიშველი, დიდი სიბრტყეების მხატვრული მნიშვნელობაც ემყარება სწორედ კედლის სუფთა და ზუსტ წყობას. თუმცა მორთულობას მაინც ენიჭება გარკვეული როლი. ლავგარდნები არაა მოჩუქურთმებული, ნაკლებად ინტენსიურია გუმბათის ყელის მორთულობა. თვით ჩუქურთმებიც დაწვრილმანებელია და მშრალი. მიუხედავად ამისა, საფარა თავისი მკაცრი, მშვიდი ფორმებით უცილობლად, მხატვრული ნაწარმოებია.

სამცხის ამავე პერიოდის მეორე მნიშვნელოვან ძეგლს წარმოადგენს ზარზმის ტაძარი აღიგენის რაიონში. დიდი გუმბათოვანი ტაძარი გეგმაში უახლოვდება კვადრატს. გუმბათი აქაც ორ თავისუფლად მდგომბურჯს ეყრდნობა. საფარაში გამოვლენილი ტენდენციები შიდა სივრცისა და ფასადების დამუშავების მხრივ, აქ შემდგომ განვითარებას ჰპოვებს. შიდა სივრცე აქაც მშვიდია და საკმაოდ ჩაბნელებული. ნაცრისფერი და მოწითალო კვადრატით შემოსილი კედლები ქმნიან დიდ თავისუფალ არეებს. მორთულობის ჩვეული ხერხების ნაცვლად ნახმარია მხოლოდ დიდი პროფილირებული ყვარი, დაკავშირებული საკურთხევლის სარკმლის საპირესთან. მორთულობის ელემენტებს



აქაც სიმშრალე და გეომეტრიზმი ახასიათებს. მაგრამ ყველა ამ ნიშნის გამახვილების შედეგად ტაძრის მხატვრული სახე უფრო მთლიან შთაბეჭდილებას ტოვებს. ტაძრის გვერდზე აგებულია ამავე დროისა და ხასიათის სამრეკლო.

ამგვარად, XIII და XIV საუკუნეთა მიჯნაზე შეიძინა გარკვეული ცვლილებები წინა ეტაპთან შედარებით. იცვლება საერთო პროპორციები, მცირდება დინამიკა და ცხოველხატულობა. ფასადებიც ნაკლებად ირთვება და მორთულობაში ჩნდება ახალი ხერხი - კედელში შეჭრილი, ჩახუჭილი პროფილები. ჩუქურთმოვან მოტივებში შეიძინა სიმშრალე და კვაობა. მიუხედავად ამისა, აღსანიშნავია, რომ უცხოელთა ბატონობის მძიმე პერიოდშიც ქართული ხუროთმოძღვრება განაგრძობს განვითარებას და ინარჩუნებს თავის ეროვნულ სახეს.

განსაკუთრებული ადგილი ქართულ ხელოვნებაში უკავია კლდეში ნაკვეთ კომპლექსებს, ქალაქებსა და მონასტრებს. მათ შორის განსაკუთრებული მნიშვნელობა ენიჭება ვარციისა და ვარძიის ანსამბლებს. ვარციის ვრანდიოზული კომპლექსი მდებარეობს თბილისის აღმოსავლეთით 60 კილომეტრის დაშორებით ვარციის უდაბნოში. მონასტრების 15 ჯგუფი გაშლილია უდაბნოს ტერიტორიაზე 25 კილომეტრის მანძილზე. მონასტრების დაარსება დაკავშირებულია ერთერთ "ცამეტი ასურელი მამების"- დავითის სახელთან. რომელიც VI საუკუნეში დასახლდა ვარციის უდაბნოში. ეს პირველი მონასტერია რომელსაც შემდგომში ლავრა ეწოდა ან დავით-ვარცი. რამდენადმე მოგვიანებით, მაგრამ ჯერ კიდევ დავითის სიცოცხლეში, მისმა მოწაფეებმა ლუკიანემ და დოდომ დაარსეს კიდევ ორი მონასტერი - ნათლისმცემელი და დოდოსრქა. მეუდაბნოეთა მოძრაობა მოითხოვდა მკაცრ ასკეტიზმს. რაც

აისახა კიდევაც კლდეში ნაკვეთ ვარციის პირველი მონასტრების არქიტექტურაში.

ახალი საფეხური ვარციის მონასტრების განვითარებაში დაკავშირებულია ილარიონ ქართველის სახელთან. მან 837 წელს გააფართოვა ლავრა გადააკეთა და შეამკო "ფერისცვალების" ეკლესია და შექმნა ახალი ეკლესიები. სატრაპეზოები, სენაკები. იქმნება ახალი მონასტრებიც.

განსაკუთრებულ აყვავებას აღწევს სამონასტრო კომპლექსი XI-XII საუკუნეებში. ამდროს ფართოვდება და შენდება ძველი მონასტრები. ლავრაში ეწყობა ტერასული ეზო. კედლებში გაჭრილია წყალმიმღებები და რეზერვუარები. ყოველ მონასტერში გამოიყოფა სატრაპეზოები, "ფერისცვალების" ტიპის მთავარი ტაძრები. იქმნება ახალი მონასტრებიც - უდაბნო, ბურთუბანი, ჩიჩხიტური. ახალი ქვაბულები უკვე დიდად განსხვავდებიან თავისი დამუშავების ხარისხითა და სიზღიდრით. ამ პერიოდს მიეკუთვნება უდაბნოსა და ბურთუბნის ეკლესიების და სატრაპეზოების ბრწყინვალე ფრესკული ფერწერა.

მონასტრები ეხლა არა მარტო რელიგიური ცენტრებია. არამედ საწარმო-სამეურნეო ორგანიზაციები, სამეცნიერო და სულიერი კულტურის კერები. მონღოლების (1265წ.), თემურლენგის (XIV ს. ბოლო წლები), შაჰ-აბასის (1616 და 1617 წწ.) შემოსევების შედეგად მონასტრებმა დიდი უბედურება განიცადეს. დაიწყო სამონასტრო ცხოვრების ჩაქრობა. მცირეალორძინება ვარციის ცხოვრებაში შეიძინა XVII და XVIII საუკუნეთა მიჯნაზე. საქართველოს მეფეები ყველა ღონეს ხმარობენ რათა აღადგინონ ვარციის მონასტრები, რაც ნაწილობრივ აღწევს მიზანს, როდესაც ყველა მონასტრის წინამძღვრად დაინიშნა ოპიკუტაძე. მან მოაღწია მონასტრისათვის დაკარგული მიწების დაბრუნებას. ააშენა თავდაცვითი ნაგებობა-

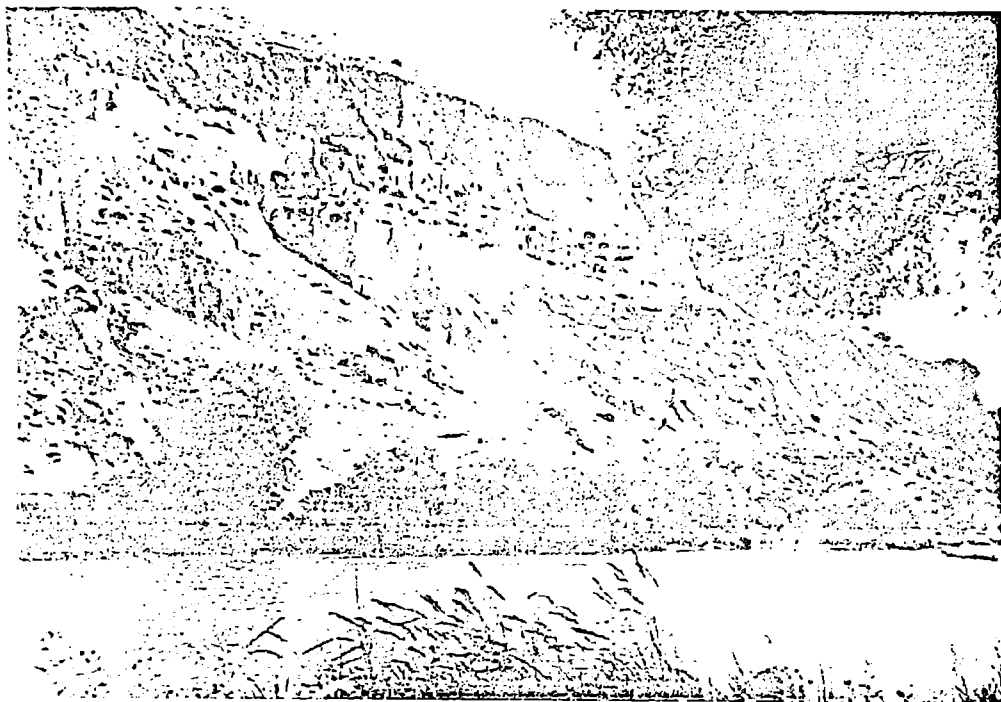

ვარძია. კლდეში ნაკვეთი მღვიმეების კომპლექსი, XII ს.

ნი და მრავალი სხვ. მაგრამ XVII საუკუნეში პონასტრები მაინც ცარიელდება და XIX საუკუნისათვის ბერები შემორჩა მხოლოდ ათლისმცემელს.

კლდეში ნაკვეთი სამონასტრო კომპლექსი ვარძია მდებარეობს ასპინძისაგან 25 კილომეტრის დაშორებით, მტკვრის მარცხენა ნაპირას. ვარძიის მშენებლობა დაკავშირებულია სეფევი დინასტიის III (1156-1184 წლები) და თამარ სეფის სახელებთან, მაგრამ უნდა ვივარაუდოთ, რომ გამოქვაბულები აქ გაცილებით ძველად უნდა ყოფილიყო. გამოქვაბულები, რომელთა რიცხვი 600-ს აღემატება, გაშლილია 900 მეტრის მანძილზე და განლაგებული არიან რამდენიმე იარუსად, ზოგჯერ შვიდამდე. ქვაბულები დაჯგუფებულია

კომპლექსებად, რომლებიც შედგება გადასასვლელებით დაკავშირებული ოთახებისაგან. გამოქვაბულთა უმეტეს ნაწილს აქვს კამაროვანი კუთხე, რაც ხელს უწყობს თანაბარ დატვირთვას. ანსამბლში აღსანიშნავია: მთავარი ტაძარი, რომელიც გამოიყოფა თავისი თაღებით. შესასვლელი დასავლეთის მხრიდან ავლენს შიგა სივრცის ხალვათობას, თავისუფლებას. დიდი დარბაზი კამაროვანი გადახურვით, დანაწევრებულია პილასტრებით და კედლის სვეტების ორი წყვილით. ჩრდილოეთის კედლის აღმოსავლეთის თაღის ქვეშ გამოსახულნი არიან თამარ მეფე და მისი მამა გიორგი III ვედრების პოზაში. ეს ფერწერა შესრულებულია 1184 და 1186 წლებს შორის. ეკლესიის გარდა არის სამრეკლო,



გარეჯი. ულაზნოს სატრაპეზოს მხატვრობა.

რომელიც თავის დროზე მონასტრის საზეიმო შესასვლელის როლს ასრულებდა. სატრაპეზო, მარანი, სათათბირო დარბაზი, მრავალრიცხოვანი სენაკები, სამეურნეო და დამზარეობითი ოთახები.

საცხოვრებელი ოთახი, ჩვეულებრივად, წარმოადგენს კამაროვან ქვაბულს, დაკავშირებულს მის წინ მდებარე დერეფანთან. შესასვლელის ორივე მხარეს გამოკვეთილია არქიტურული დერეფანი აკავშირებდა მეზობელ საცხოვრებელ კუთხეებს. ზოგიერთ საცხოვრებელ ოთახს ახლავს მცირე საკუქნაო, მას გარდა, კედლებში გამოკვეთილია სხვადასხვა ზომის ნიშები, იატაკში კი კერა. ამეურნეო სათავსოებში გამოკვეთილია უღებები ღვინის ქვევრებისათვის და პურის აცხობ თონეებისათვის. საცხოვრებელი და ანსაკუთრებით საზეიმო ოთახები დამუშავებულია გულდასმით. მათ აქვთ გლუვი ზედაირი და ზოგჯერ მორთულობის ელემენტებიც პროფილების სახით. სამეურნეო ქვაბულები გამოკვეთილია გაცილებით დაუდერად. მონასტერი იყო მომარაგებელი წყლით საგანგებოდ გაყვანილი წყალსადენით. მას გარდა ეკლესიასთან იყო წყაროც.

ვარძის მდებარეობა, ქვაბულების დაკავშირება ვიწრო დერეფნებით - და ფარული ასასვლელებით, წყალსადენის სისტემა და ასაწყობო სათავსოები გვიჩვენებენ, რომ არაია იყო მომზადებული როგორც თავშესაჯარი მტერთან ხანგრძლივი ბრძოლებისა და ლყის შემორტყმის შემთხვევისათვის. ვარძია ყო თამარ მეფის რეზიდენცია და ამიტომ მისი უერ მორთული და დასაჩუქრებული.

1552 წელს მონასტერი გაძარცვა ირანის აჰმა თამაზმა.

საქართველოს მედამ უხდებოდა თავაყვა სხვადასხვა მხრიდან მოძალბებული რისაგან. ეს ვარემოება იძულებულს ხდიდა უნის მესვეურებს გამუდმებით ეზრუნათ

საკუთარი ტერიტორიის თავდაცვაზე. განსახილველ პერიოდში მოქმედ ციხეებს შორის აღსანიშნავია: თბილისის, ქუთაისის, რუსთავის, გორის, თმოგვის, ხერთვისის, აწყურის, ოქროსციხე და სხვ.

თმოგვის ციხეს მტკვრის მარცხენა მხარეს, მაღალ მთაზე დიდი ტერიტორია ეკავა. იგი დარაჯობდა სამხრეთიდან მომავალ მთავარ გზას ხეობის ვიწრო გასასვლელში. ციხე განლაგებული იყო მთის ქედზე და ტერასებზე მის ფერდობზე. ციხეში გამოყოფილი იყო ქვედა და შიდაციხე. ციხიდან უშუალოდ მაკავშირებელი დახურული გვირაბი ჩადიოდა მტკვარზე. მრავალი ომგადახდილი თმოგვი ნანგრევებად აქცია საშინელმა მიწისძვრამ.

ამავე მაგისტრალზე მდებარეობს ხერთვისის ციხე, არტაანისა და ჯავახეთის მტკვრის შესართავთან აღმართულ ციხეებში კლდეზე დღესაც ამაყად დგას მრავალი ბრძოლების მაუწყებელი ციხის ნანგრევი. ციხისკარზე დაცული წარწერის მიხედვით, ერთ-ერთი კოშკი და გალავანი აღუდგენიათ 1354 და 1356 წლებს შორის. მაგრამ ციხე უფრო ადრინდელი პერიოდისაა. ხერთვისის ციხე გვიანფოდალურ ხანაშიაც არ კარგავს თავის მნიშვნელობას. 1624 წელს აქ მყოფ ყიზილბაშებს მუსრი ვაავლო გიორგი სააკაძემ. 1771 წელს კი ერეკლე II წაართვა იგი ოსმალებს.

ამავე დროს ეკუთვნის კლდეკარის ციხე. იგი დარაჯობდა კლდეში გამოკვეთილ ორ გასასვლელს (ერთი სიგრძით 70 მეტრია, მეორე კი - 20 მ.) ამ გზით უკავშირდებოდა წალკა საჯავახოს და შიდა ქართლს. ყველა ციხე აგებულია სტრატეგიულად მნიშვნელოვან ადგილას. ამავე დროს ისინი შესანიშნავად არიან შეხამებული რელიეფთან და ყოველმხრივ იყენებენ მას.

**საცხოვრებელი სახლები.** დმანისში, რუსთავში, მცხეთაში, ქვემო ქართლის

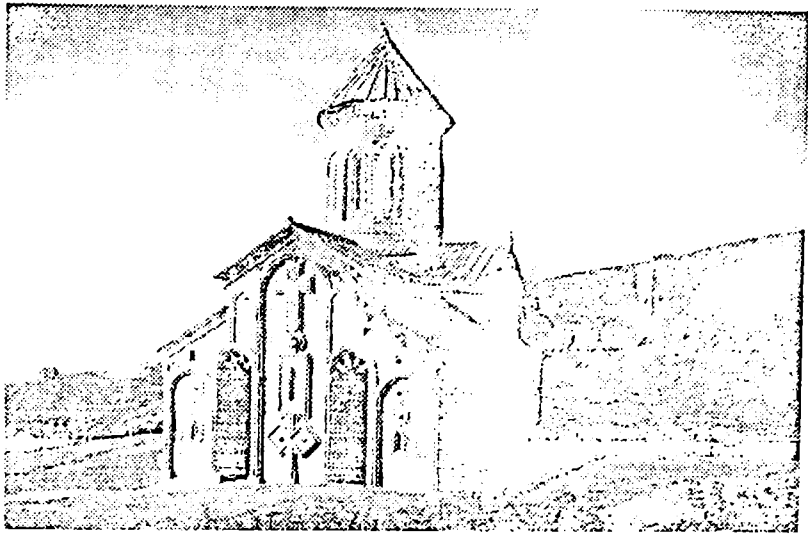

იკონო: ეკლესია აღმოსავლეთი დაიდი, 1152 წ.

სოფლებში გათხრებით გამოვლენილი საცხოვრებელი სახლები არსებითად არ განსხვავდებიან წინა პერიოდისაგან კედლებისათვის გამოყენებული სამშენებლო მასალით. სახლები ერთი ან რამდენიმე ოთახისაგან შედგებოდა. ოთახები სწორკუთხა ფორმისაა და სხვადასხვა ზომის. გვხვდება ორსართულიანი სახლებიც (სამშვილდე, დმანისი). გუდარების მონასტერში შემორჩენილი ორსართულიანი სახლი აგებულია თლილი ქვით და აქვს მოჩუქურთმებული ლავგარდანი და სარკმლის საპირეები. მაგრამ ეს სახლი, შესაძლოა, ეპისკოპოსისა ან სამეფო ყოფილიყო. მცხეთის გათხრებით გამოვლენილია "ღარბაზის" ტიპის საცხოვრებელი სახლები გვირგვინით. სახლს ემიჯნება ორი-სამი სამეურნეო შენობა (მარანი, ბოსელი). ქვემო ქართლში შექლებული მიწათმოქმედის სახლი წარმოადგენდა სადგომს ფართობით 56 კვ.მ. გადახურული გვირგვინით და ცენტრალური კერათი მის ქვეშ. საცხოვრებელი ოთახის გვერდით

იმყოფებოდა სამეურნეო ნაგებობანი: ბოსელი 66 კვ.მ. მარანი - 18 კვ.მ. ღარბაზის წინ მოწყობილი იყო დერეფანი გადახურვით ხის ბოძებზე. კედლები ამოყვანილია ოდნავ დამუშავებული ალვილობრივი ქვით. წყობაში არაა დაცული რიგების ზუსტი პორიზონტულობა, თუმცა ვარე წყობა უფრო გულდასმითაა შესრულებული ვიდრე შიგა კედლებისა. გვხვდება თევზიფხური წყობაც რიყის ქვისაგან (რუსთავი) ან ბაზალტის მსხვილი ბლოკებისაგან (ქვემო ქართლი). დმანისში სახლები შეღესილია და ზოგჯერ მოპირკეთებულიც მოქიქული აგურით. სახლის კედლებში ეწყობოდა სხვადასხვა თახჩები.

განვითარებული ფეოდალიზმის ხანამაც ნაკლებად შემოგვინახა საერო ხეროთმოძღვრების ძეგლები. იშვიათობას წარმოადგენს ქუთაისის მახლობლად მდებარე გვეჯუთის ციხე-ღარბაზი. ეს სასახლე ეშახტუროდა გიორგი III (1156-1184 წწ.). გვეჯაში სასახლე უახლოვდება კვადრატს (37X37 მ.). ცენტრ-

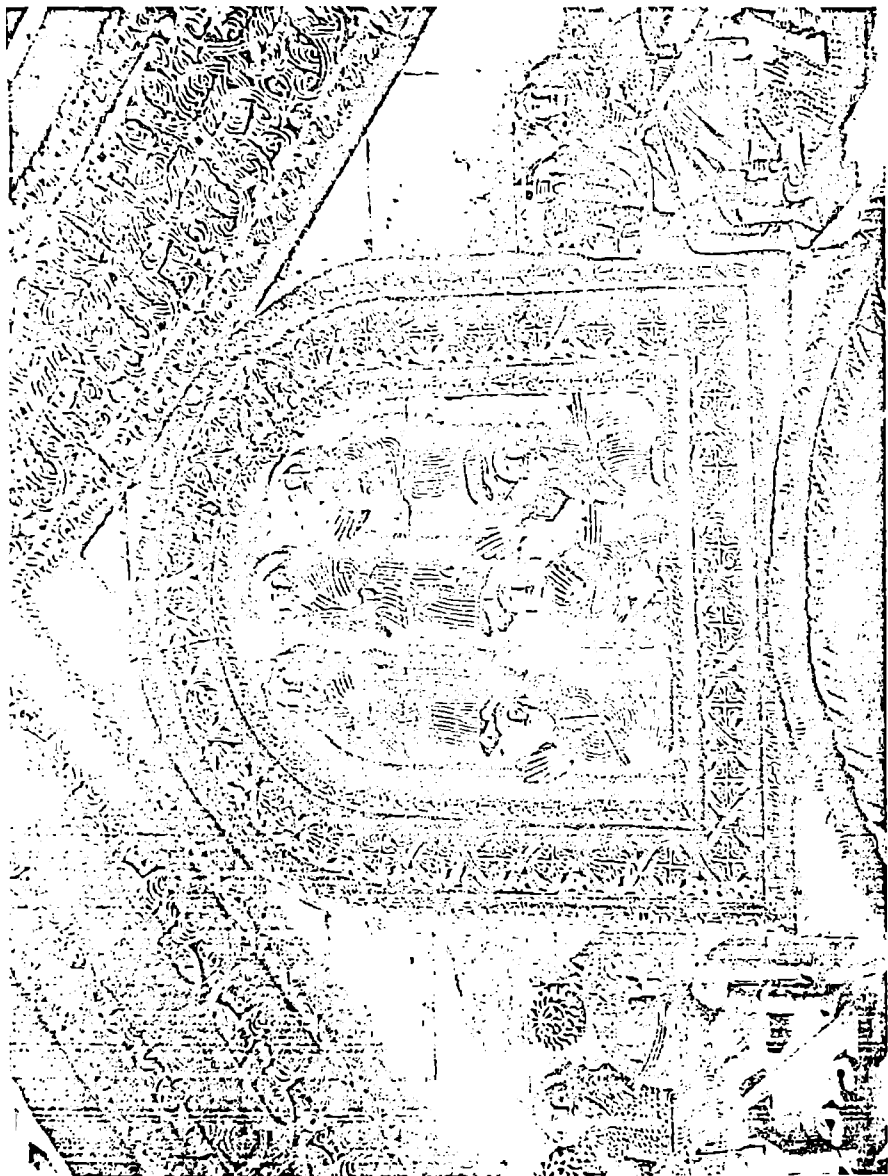

სიქორაქობისა. შაჰრის აღმოსავლეთის ფასადის რელიეფი

ში გამოიყოფა ჯვარისებრი ფორმის საზეიმო დარბაზი. რომელშიაც სავანებზე შესასვლელის - ვესტიბულის გავლით ხვდებოდნენ. შუა კვადრატული დარბაზი გადახურულია 14 მეტრის დიამეტრის გუმბათით, რომელზედაც გუმბათქვეშა კვადრატისგან გადასვლა განხორციელებულია კუთხეებში მდებარე დიდი ტრომპების საშუალებით, როგორც ჩანს, გუმბათის ცენტრში ყოფილა სასინათლო ხვრელიც. დარბაზს ოთხი მხრიდან ეკვრის შეისრული კამარებით დახურული სადგომები. დარბაზის ირვკელივ განლაგებულია სხვა საცხოვრებელი და დამხმარე ოთახები (საწოლი, სალარო, სამზარეულო). სამიოდე მეტრის სიმაღლის თლილი ქვის კვადრებით ნაწყობ ცოკოლზე შემდგარი შენობა აგებულია აგურისაგან. სასახლის კედლები შიგნით მოპირკეთებული ყოფილა და ზემო ნაწილებში, ალბათ, ნაძერწითა და ფერწერით მორთული. სასახლე ნანგრევებშიაც დიდ შთაბედილებას ტოვებს. გუმბათის სიმაღლე იატაკიდან 20 მეტრს აღწევს. ერთი ოთახი ზომით 10მ X 9 მ. აღჭურვილია ბუხრით (2მ X 1,9 მ). სასახლე ემსახურებოდა გიორგი III და თამარ მეფეს. მაგრამ აგებული უნდა იყოს XI საუკუნეზე ადრე. XVIII ს. სასახლე ძლიერ დაზიანდა იმერეთის მეფის სოლომონის დროს, ხოლო XIX ს. 30-იან წლებში ქვის კარიერად იქცა ადგილობრივი მოსახლეობისათვის.

კვეტერის ციხის შიგნით შემორჩენილია სასახლის ნანგრევი. სასახლე ორსართულიანია, მის ქვედა უფრო დაბალსა და ნაკლებად განათებულ სართულს სამეურნეო დანიშნულება უნდა ჰქონოდა. ზედა სართული წარმოადგენს მთლიან დარბაზს, რომელსაც ვიწრო მხარეს ორ-ორი დიდი თაღოვანი სარკმელი აქვს დატანებული, ხოლო გრძელ სამხრეთის ფასადზე მდებარეობს ოთხი იატაკიდან დაწყებული თაღოვანი სარკმელი. ამ

დარბაზიდან ჩრდილოეთის მხარეს ბაწივ გადის კარი. სასახლეს ჰქონია ორი ბუხარი და მიშენებული ქვის გარე კიბე. სასახლე XI ს. მიეკუთვნება.

საერო ხუროთმოძღვრების ძეგლებს შორის გასაკეთებელი ყურადღების ღირსია აკადემიების შენობები გელათსა და იყალთოში.

გელათში აკადემიის შენობა მდებარეობს მონასტრის ანსამბლის დასავლეთის ნაწილში. იგი წარმოადგენს სწორკუთხა ფორმის ერთსართულიანი შენობას სიგრძით 25 მ. სიგანით - 10,40 მ. დასავლეთის კედელში გაჭრილია ცხრა მაღალი და ფართო თაღოვანი სარკმელი. რომელთაც შეესატყვისება ასეთივე მაღალი და ღრმა ნიშები მოპირდაპირე კედელზე. კედლების გასწვრივ მოწყობილია ქვის ფართო მერხები მშენებლათვის და ცენტრში, უფრო მაღალი, დეკორატიული თაღებით შემკული კათედრა ხელმძღვანელისათვის. დარბაზის სახურავი ორკალთიანი ყოფილა. დასავლეთის მხრიდან დარბაზს ახლავს თლილი ქვით ნაგები კარიბჭე საღალი და ფართო თაღით. აქედან ქვის კიბით ამოდიოდნენ მეორე სართულზე. სადაც მოწყობილია დარბაზში შესასვლელი კარი და აგრეთვე დამხმარე ოთახები და ღია ვერანდა. აღმოსავლეთის მხრიდან მოგვიანებით შენობას მიუშენეს მონასტერთან დამაკავშირებელი, სამი მხრით თაღებით გახსნილი კარიბჭე.

ამავე დანიშნულების მეორე შენობა მდებარეობს იყალთოს მონასტერში. იგი წარმოადგენს გრძელ ორსართულიან შენობას, რომლის ქვედა სართულის ორი ოთახისამეურნეო დანიშნულებისაა, ზემო სართულში კი დიდი დარბაზია შეკრებებისათვის. ზემო სართულის აღმოსავლეთ კედელზე მოთავსებულია ორი დიდი, შეისრული ფორმის კამარა, შეერთებული მათ შორის მდებარე რვაწახანა-



ძველი კოხის ხედი. XI-XII სს.

გა სვეტიო. დასავლეთის მხარეს სიმეტრიულად მოთავსებულია თაღები და ვიწრო, კიბეზე გასასვლელი კარი. ჩრდილოეთის კედელზე უნდა ყოფილიყო ფართო თაღოვანი სარკმლები. იყალთოს აკადემიის შენობა აშენებულია ფლეთილი ქვით და შიგნით შეღესილი უნდა ყოფილიყო.

საქართველოს მონასტრებში კომპლექსის ერთ-ერთი შემადგენელი ნაწილი იყო ბერების სასაბუღო, რომელსაც სატრაპეზო ან საოსტიგანე ეწოდებოდა. აღრინდელი სატრაპეზოები (IX-X სს.) წარმოადგენენ დიდ, წაგრძელებულ დარბაზს გადახურულს საბჯენ თაღებზე დაყრდნობილი კამარით.

ოპიზის მონასტრის დიდი სატრაპეზო ბოძების ორი წყვილით გაყოფილია სამ ნაწილად. შატბერდის სატრაპეზო ორი ნაწილაგან შედგება და უფრო მცირე ზომისაა, ხოლო

ოთხთა ეკლესიის სატრაპეზო ცალნაწიანია, გადახურული სამ საბჯენ თაღზე დაყრდნობილი კამარით. ოშკის სატრაპეზოში დიდი ზომის სწორკუთხოვანი ფორმის დარბაზია გაყოფილი სამ ნაწილად ექვს ბურჯზე დაყრდნობილი ხუთი თაღით. შენობას ემხრობა კვადრატული ნაგებობა, რომელიც გადახურულია გუმბათით ტრომპებზე. ვარაუდობენ, რომ აქ მოთავსებული იყო ბიბლიოთეკა - სკრიფტორიუმი ე.ი. სახელოსნო სადაც ხდებოდა ხელნაწერთა გადაწერა.

XI და XII სს. მიწნაზე აგებული აგარის მონასტრის სატრაპეზო წარმოადგენს გრძელ ოთხკუთხა სადგომს, რომელსაც ეკვრის უფრო მცირე შენობა. მთავარი დარბაზი გადახურულია ოდნავ შეისრული კამარით. გრძივი კედლები დამუშავებულია ხუთი თაღით, რომელთაგან ზოგიერთი სვეტზეა დაყრდნო-



ბალი. ზოგი კი კრონშტეინებზე. ფასადები მარტივადაა დამუშავებული. მთავარი ფასადი შუაზე გაჭრილი კართ და კოპებით შემკული სარკმლით მის ზემოთ, ეკლესიის იერს ატარებს.

სამღერეთის მონასტრის XIII საუკუნის სატრაპეზო ორსართულიანია. პირველ სართულში მოწყობილია მარანი, მეორეზე საკუთრივ სატრაპეზოა შესასვლელით დასავლეთიდან და ჩრდილოეთიდან და განათებულია ხუთი თაღოვანი სარკმლით. აღმოსავლეთის კედელში მოთავსებულია ორი ნახევარწრიული ნიში, ამთავნ ცენტრალურში არის დაკიდული ქვის ტრაპეზი. სატრაპეზო აგებულია კარგად გათლილი, მომწვანო ფერის კვადრატით.

ამგვარად სატრაპეზოებში გამოყენებულია ამავე პერიოდის საკულტო არქიტექტურისათვის ჩვეული ფორმები. სატრაპეზოების განვითარება საკულტო ხუროთმოძღვრების განვითარებას მიჰყვება, მაგრამ მათი დანიშნულება შენობას ეკლესიისაგან განსხვავებულ თავისებურ იერს ანიჭებს. სადგომთა ფორმა. მარტივი და უპრეტენზიო გაფორმება აახლოებს სატრაპეზოებს საერო ხუროთმოძღვრების ძეგლებთან. შეიძლება დავასკვნათ, რომ ყოველი სახისა და დანიშნულების შენობისათვის დამოუკიდებელი ამოცანები წყდებოდა. მიუხედავად იმისა, რომ საერო და საკულტო არქიტექტურას ზოგჯერ საერთო ფორმები ახასიათებს, თითოეულს საკუთარი ტრადიციები ასაზრდოებდა.

ქვეყანაში ხელოსნურ წარმოებისა და სოფლის მეურნეობის განვითარებასთან ერთად, გამოცოცხლდა ვაჭრობა და აღებმოცემა. იწყება სავაჭრო გზების გაყვანა და მათზე საქარავნო სასტუმროების (ფუნდუკები) მშენებლობა. თბილისიდან მესხეთ-ჯავახეთისაკენ მიმავალ გზაზე ფარავნის ტბასთან

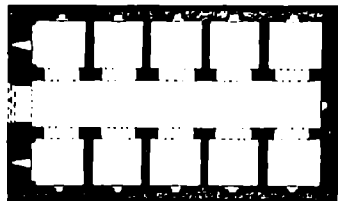

ფარავანი. ქარვასლა, გვერდი და ვანაკეო.

შემორჩენილია XII საუკუნის ერთ-ერთი ქარვასლა. იგი წარმოდგენდა ოთხკუთხა ფორმის სამნაწილადგაყოფილ დიდ შენობას. შუანაწილი წარმოდგენს შესასვლელთან დაკავშირებულ დერეფანს, ხოლო გვერდებზე ოთხი მეტრის სიგანის და სიმაღლის თაღებით გამოყოფილია ცალკე საყუდლები - ხუთ-ხუთი თვალი ყოველ მხარეზე. ყოველ საყუდელში მოთავსებულია კედლის ბუხარი. კედლები აგებულია მქისედ თლილი ქვის კვადრებით ან აგურით.

წყალს საქართველოში განსაკუთრებული ზრუნვით ეპყრობოდნენ, ამიტომ წყაროს თავზე ნაგებობის აგებასაც დიდი ტრადიცია ჰქონდა. ამჟამადაც შემორჩენილია ძველი წყაროები, რომელთა მკვეთარი, მარტივი, მაგრამ დახვეწილი ფორმები ეპოქის არქიტექტურის იერს ატარებენ. ამ პერიოდის შესანიშნავი წყაროები გვაქვს ზარზმაში და ოლთისში.

განსახილველი ეპოქის წყალსადენეცხალტბა-შიომღვიმის, ნადარბაზევის, დმარსის, ვარძიის, გვეუთისა და სხვ. გვიჩვენებ

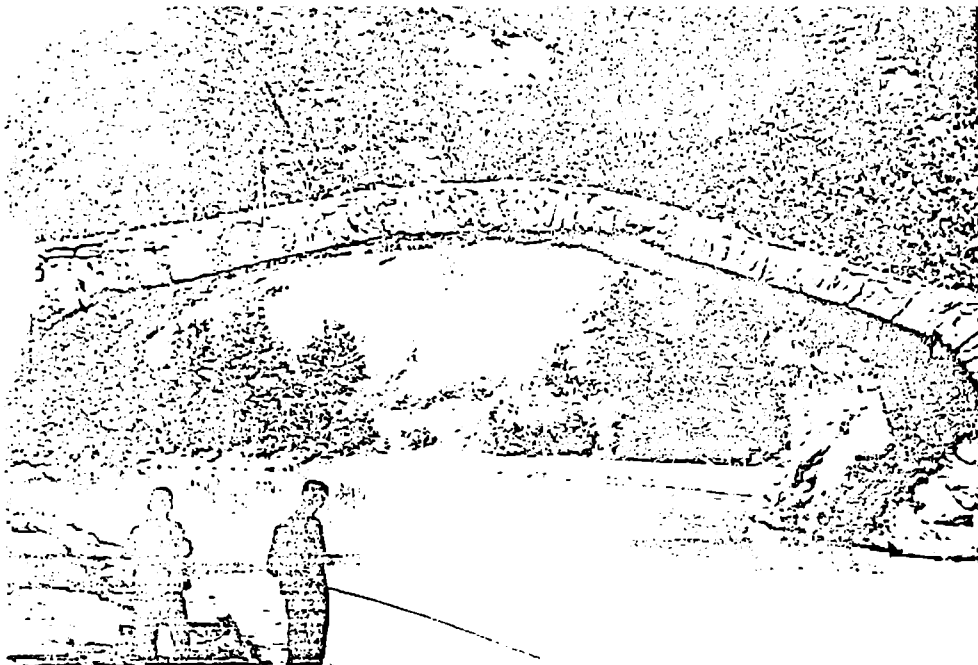

მახუნცეთის სილი მდ. აქარის წყალზე, XI-XII სს.

იგორც განსაკუთრებულ ზრუნვას წყლის ყვანაზე. ისევე ამ დარგში ტექნიკის მაღალ რწეს.

მრავალ მდინარეზე ღღემღე შემორჩე-  
ლია ძველი ხიდები, ამასთან უმრავლესობა  
ჯესაც მოქმედება შია. სოხუმის მახლობლად  
ინარე ბესლეთზე გაშენებული ხიდის კამა-  
აგებულია კირქვის ფილებით და შემო-  
ულია ქვის დიდი ბლოკებით, სიმალით 0,85  
20 მ. თითოეულ ბლოკზე გამოკვეთილია  
ოთული ასომთავრული ასოები, რომლებიც  
I საუკუნის წარწერას შეადგენენ. თალის  
ი აღწევს 13,5 მ., ხოლო სიმაღლე 11,20 მ.  
არის სიგანეა - სავალი ნაწილი 4,7 მ. ხიდის  
ღი ეყრდნობა ორ მძლავრ რვა მეტრის  
ანის ბურჯს. ამავე პერიოდს მიეკუთვნება

თალიანი ხიდები აქარის წყალზე ფურ-  
ტიოსთან, სადაც მალი 17,5 მეტრს აღწევს,  
ხიდი დონდალოსთან 20 მეტრიანი მალით,  
ხიდი მდინარე ჩოლაბურზე საკარასთან და  
მშვენიერი ხიდი მდინარე თეძამზე რკონის  
მონასტრის მახლობლად.

როგორც ვხედავთ, XI საუკუნის დამღე-  
ვისათვის ქართული ხუროთმოძღვრების გან-  
ვითარების ახალ ეტაპზე გადასვლა მკვეთრად  
ვლინდება მხატვრულ ამოცანებისადმი ახალ  
მიდგომაში, როდესაც ძირითადი ყურადღება  
ექცევა შენობის გარეგან გაფორმებას.

დიდი ტაძრების მონუმენტურობა და  
სიღიაღე ძირითადად ემყარება მათ სიმაღლეს  
და საერთო ზომებს. ფასადების არქიტექტუ-  
რა ახლაც ითვალისწინებს შიგა სივრცის

დანაწევრების სისტემას. მაგრამ შენობათა პროპორციები საგრძნობლად იცვლება ზემოთკენ აზიდულობის მხრივ. დასავლეთისა და სამხრეთის მხარეებზე ჩნდება კარიბჭეები ან სტოები, რომლებიც ქმნიან გარე მასების გამამდიდრებელ საფეხურებს.

მის შემდეგ რაც ჩამოყალიბდა გუმბათოვანი ტაძრის ძირითადი სახე, წაგრძელებული ობსკურხედის სახით, რომლის ძირითად მოცულობას ქმნის გუმბათით დაგვირგვინებული ჯვრის მაღალი მკლავები, მთავარ პრობლემად იქცა შენობის გარე გაფორმება, რომელიც წინა პერიოდისაგან განსხვავებით, წარმოადგენს უკვე ნაგებობის სრულფასოვან კომპონენტს.

შენობათა ფასადების მორთულობის ძირითად მოტივს წარმოადგენს გაბმული თაღული, კარ-სარკმლები შემკულია ფართო მიჩუქურთმებული საპირეებითა და თავსართებით. ფასადის ცენტრში ჩნდება დიდი ჯვრები,

ვარდულები, დეკორატიული რომბები. ლავგარდნები შეიმკო ჩუქურთმებით. განსაკუთრებით მორთულია გუმბათის ყელი, რომელიც ხშირად მთლიან ორნამენტულ არედ იქცევა. მაგრამ აღსანიშნავია, რომ მორთულობის მთელი ეს მრავალფეროვანი ელემენტები უშუალოდ დაკავშირებულია გარკვეულ არქიტექტურულ ფორმებთან და სავსებით არქიტექტონიკურია. ამ პერიოდის ჩუქურთმა გასაოცრად მდიდარია. იგი ყოველთვის მასშტაბურია და სათანადოდ შერჩეული შენობის ადგილისა და ფორმის მიხედვით. X და XI საუკუნეების დასაწყისში ჩუქურთმა დაბალი რელიეფისა და გრაფიკული ხასიათის. მაგრამ უკვე XI საუკუნის მეორე მეოთხედიდან ფორმები ხდება უფრო პლასტიკური, ჩუქურთმების ჭრა ღრმავდება, ძლიერდება შეუქჩრდილის თამაში. XII ს. ბოლოს და XIII ს. ფასადების გაფორმების

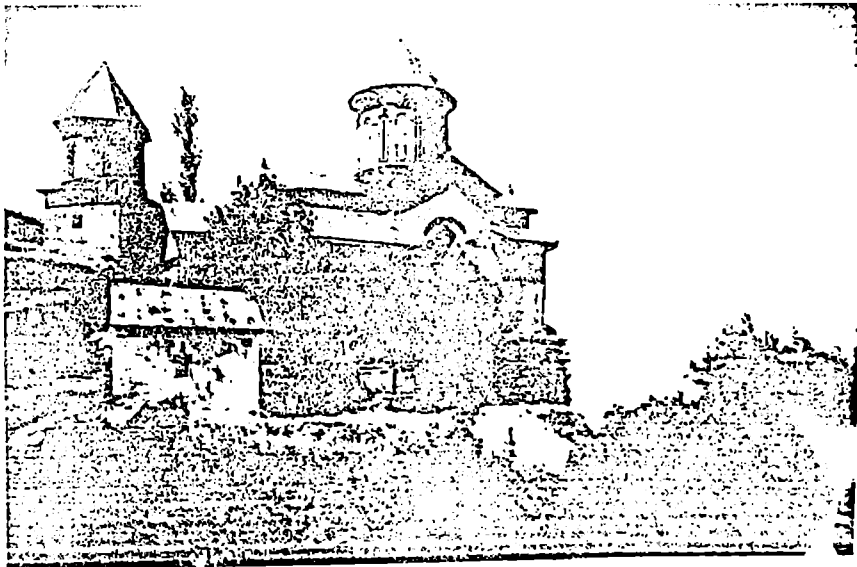

სადარა. წმ. საბას ტაძარი, საერო ხელი, XIII ს. დასაურთლა

კომპოზიციები კიდევ უფრო იცვლება ცხოველხატულობის მხრივ. მორთულობის ელემენტები დამოუკიდებლად არსებობენ კედლების სიბრტყეებზე. ქნიან კონტრასტულ დეკორატიულ ლაქებს. ამას გარდა მიმართავენ პოლიქრომიას, ფერადი ქვების ეფექტებს (ბეთანია, ფიტარეთი, წულრულაშენი, გუდარეხი). XIII ს. ბოლოსა და XIV ს. დასაწყისში მეორდება ადრე შექმნილი კომპოზიციები, მაგრამ ვარგვანი მასები უფრო მშვიდია და ტექტონიკური მოჩუქურთმებაში შეიზღვევა ვარკვეული დაწვრილმბენება, კნობა და უსიცოცხლობა.

VIII-IX სს. გამოსახულებებში ვლინდება პლასტიკის ხერხების უარყოფა და ნახატის ქვაში უბრალო გამოჭრა, ნაკვთების სქემატური, ზოგადი გადმოცემით, ოპიზის რელიეფში. ეკლესიის მშენებლის აშოტ კუროპალატის გამოსახულებით, სახეზეა პლასტიკის უგულვებელყოფა და ამ დროისათვის დამახასიათებელი ექსპრესია - თავისა და ხელის მტევნების ვადიდება შინაარსის აქცენტირების მიზნით.

საკუთრივ ქანდაკების ამოცანები თანდათან წამოიწვეა მხოლოდ X ს. მეორე ნახევრიდან. იწყება პლასტიკური მეტყველების ძიება. უკვე ოშკის ტაძრის რელიეფებში დაძლეულია ნაკვთების შებოქილობა. ისინი გამოსახულია თავისუფალ პოზებში. ნაკვთები პროპორციულია. ფასადების დამუშავების გააზრებულ სისტემის სურათს წარმოადგენს ნიკორწმინდის ტაძრის ფასადური რელიეფები. ფასადების ცენტრში, ზემოთ მოთავსებული კომპოზიციები (ქრისტე ტახტზე, მეორედ მოსვლა, ფერისცვალება), ასევე როგორც შესასვლელების ტიმპანებში მოთავსებული რელიეფები ჩართული არიან ფასადების საერთო გაფორმებაში და აძლიერებენ მის შინაარსის აქცენტებს. თუ ტიმპანების რელიეფებში

უკვე სახეზეა XI ს. დამახასიათებელი მოძრაობის თავისუფლება, სიცოცხლე, პოზების მრავალფეროვნება და მოქნილი ნახატი, სამაგიეროდ მთავარ რელიეფებში თავებისა და მოძრაობის ექსპრესიული მეტყველება, ნახატის ორნამენტული ხასიათი, აკავშირებს მათ წინა პერიოდის ხელოვნებასთან.

ფასადური ქანდაკების შემდგომი განვითარება ჩანს XI საუკუნის რიგ ძეგლებზე (ახაშენი, კაცხი, სამთავისი, სვეტიცხოველი). XI საუკუნის პირველი ნახევრის კანკელების ფილბას რელიეფებზე (საფარა, ურთხვი, შიომღვიმე) პლასტიკური ხერხების დაუფლება ვლინდება პოზებისა და მოძრაობების დიფერენციაციაში, ნაკვთების სხვადასხვა პლანზე მოთავსებაში, სახეების მოდელირებაში. მაგალითად საფარის კანკელის რელიეფზე ღვთისმშობლის ნაკვთში "ხარებიდან" ღირიკულობა და მოხდენილობა, სინაზე მიღწეულია მოქნილი კონტურისა და სამოსელის ნაოქების რითმული დინების წყალობით.

როგორც ვხედავთ XI საუკუნისათვის ფასადური რელიეფური ქანდაკება აყვავების პროცესშია. მაგრამ ამავე XI საუკუნეში ქანდაკების განვითარება შეწყვეტილია (საფიქრებელია ეკლესიის უარყოფითი დამოკიდებულების გამო ადამიანის ნაკვთის გამოსახვისადმი). ქანდაკება არსებითად ისპობა. მართალია შემდგომშიც ვხვდებით ეკლესიის ფასადებზე ნაკვთიანი გამოსახულებები, მაგრამ მათ უმნიშვნელო როლი ეკისრებათ და მხოლოდ ორნამენტულ მორთულობაში არიან ჩართულნი (ფიტარეთი, წულრულაშენი).

X საუკუნის დასასრულისათვის ბიზანტიაში გამოიკვეთა ტაძრების მოხატვის ახალი სისტემა, რომელიც გულისხმობდა არა მარტო ცალკეულ წმინდანთა გამოსახულებებს, არამედ მთელი ციკლების განვითარებას ლიტურგიული თანამიმდევრობით. საქარ



გარევი. ბერთუნის ეკლესიის საკურობველის მხატვრობა XIII ს.

თველომ შეითვისა ეს სისტემა, რამაც დიდი მნიშვნელობა იქონია მონუმენტური ფერწერის შემდგომი განვითარებისათვის. თუმცა გუმბათისა და საკურობველის მოხატულობაში ქართველი მხატვრები ძველი ტრადიციების შესაბამისად, ათავსებენ "ქრისტეს დიდებას" ან სატრიუმფო ჯვარს და მხოლოდ ღვთისმშობლისადმი მიძღვნილ ტაძრებში - ღვთისმშობელს ყრბითურთ. ფერწერის კომპოზიცია მონუმენტურია. ამასთან, დაცულია რეესტრების პორტიონტალობა, ხაზგასმული ორნამენტული ბორდიურებით. ფერადოვან აქცენტების განაწილებაში მშვიდი და ცხადი რიტმია. იცვლება ადამიანის ნაკვთების გამოსახულებაც, რომლის პროპორციები ანატომიურად უფრო სწორია, მოძრაო-

ბა თავისუფალი და ბუნებრივი, ჭრება მკვეთრი და ექსპრესიული მოძრაობა, ჟესტები. ამასთან ერთად, ქართულმა კედლის მხატვრობამ შეინარჩუნა მისთვის დამახასიათებელი მკაცრი ფერადოვანი ვაშა, თავშეკავებულობა შუქჩრდილით ფორმის მოდელირებაში და წერის ხაზოვანი მანერა. ამ პერიოდში იქმნება სკოლები და მიმართულებანი, რომელთაც სტილისტიკური ერთიანობის მიუხედავად ახასიათებთ ნაზატისა და კოლორიტის თავისებურებანი. ერთი ასეთი სკოლა ყოფილა ტაო-კლარჯეთის მონასტრებთან და მისი მოხატული უნდა იყოს: ოთხთა ეკლესია, ოშკის ტაძარი, იშხანი, ხაზული, ტბეთი. ტაო-კლარჯეთის ტაძართა კედლის მხატვრობა საზეიმოა და მონუმენტური. განსაკუთრებით ეს ეხება საკურობვე-

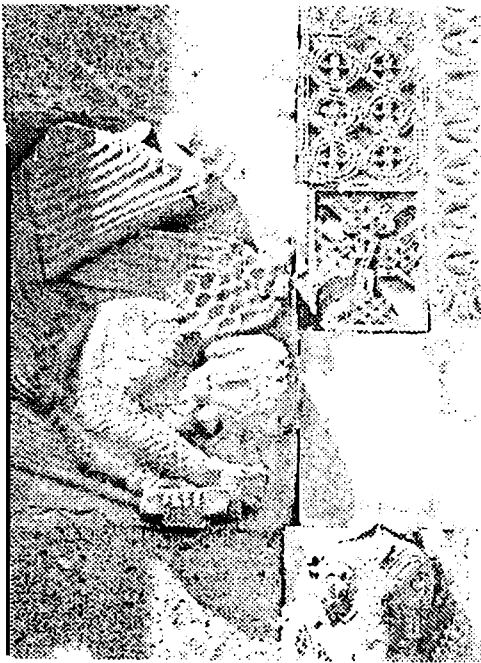

სვეტიცხოველი. აღმოსავლეთის ფასადის რელიეფი, ანგლოზი და ხარსი თავი.

ლის მოხატულობას, სადაც ერთმანეთის ზეოთ რიგებად განაწილებულია მოციქულები და წმინდანები. ამ სკოლისათვის დამახასიათებელია ნაკეთების წაგრძელებული პროორციები, სამოსელის დენადი ნაოჭების აქტიზი ნახატი. მზლიანად ფერწერა ხასიათება რბილი კოლორატით, სადაც კარბობენ ბილი, მოყავისფრო-წითელი, ნაცრისფერი, ისფერი და ოქროსფერი ტონები. ოშკის აკურთხევის აფსიდის მოხატულობის საერო საზეიმო ხასიათი, მოციქულთა ღირსებით უსავსე ნაკეთები, სამოსელის ნაოჭების მკაცრი ხატი, თავ შეკავებული მოძრაობა საუკეთესო მაგალითია ამ სკოლის მაღალი მიღწევებო

მეორე ფერწერული სკოლა დაკავშირებულია გარეგის მონასტრებთან. იხატება კლდეში ნაკეთი ტაძრები, მცირე ეკლესიები და სატრაპეზოები - ბურთუბანში, ქოლაგირში, წამებულში. უდაბნოსა და ნათლისმცემელში. გარეგის ფერწერაში დიდი ადგილი ეთმობა ქტიტორთა გამოსახულებებს (გიორგი II, დავით აღმაშენებელი, დემეტრე I, გიორგი III, თამარ მეფე, გიორგი ლაშა, დემეტრე თავდადებული და სხვ.), რომელთა ზომები სჭარბობს წმინდანთა გამოსახულებებს. მეორე თავისებურებაა, რომ ტრადიციული სიუჟეტების გარდა აქ გვაქვს მონასტრების დამაარსებლის წმინდა დავითის ცხოვრების ამახველი სცენები, ბუნებისა და ცხოველებისადმი სიყვარულის თხრობით. მზლიანად გარეგის კედლის მხატვრობას დიდებული და საზეიმო ელფერი ჰქონდა, ამასთანავე იგი ემოციურია და შესანიშნავად გადმოგვცემს განწყობილებას (მეტყველი სახეები, ემოციურად შეგრძნებული პეიზაჟი და სხვ.). ყველაზე მნიშვნელოვანია ალბათ ბურთუბანის ფერწერა. მთავარი ტაძრის მხატვრობის ოსტატი ხატავს ფართოდ, თავისუფლად, დიდ სიბრტყეებზე, იგი შემოქმედებითად ამუშავებს ტრადიციულ სიუჟეტებს და კმნის ახალ კომპოზიციებს. სატრაპეზოს მხატვრის მანერა თითქოს უფრო დახვეწილია, ნახატი ფაქიზი და მოხდენილი. საღვთო ტრაპეზის თემაზე შესრულებული კომპოზიციები ("საიდუმლო სერობა", "სამება" და სასწაულები) განლაგებულია გამყოფი ზოლების გარეშე. აქ გაძლიერებულია დეკორატიული მხარე და ენიჭება თითქოს, საერო ელფერი. ფერწერის ფერადოვანი გამა აგებული მოწითალო-ყავისფერის, იისფერის, მწვანეს, ლურჯის და ნაცრისფერი ტონების უფაქიზეს შერჩევაზე დახვეწილია და მეტყველი.

საკუთარი ფერწერული სკოლა ვითარდება სვანეთში. სვანეთის ფერწერის თავისებუ-

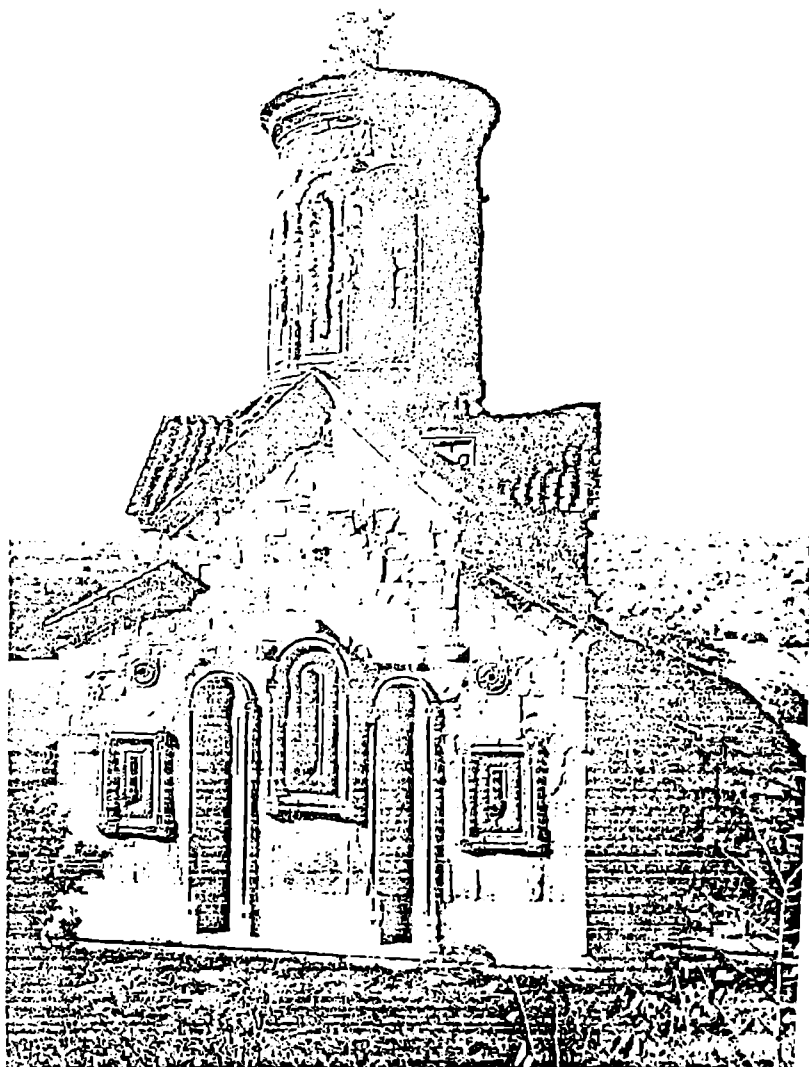

წულრულაშენი. ეკლესიის აღმოსავლეთის ფასადი, 1213-1222 წწ.

რებანი დაკავშირებულია ადგილობრივ წყობასთან და ტრადიციებთან. ეს გამოხატება თუნდაც იმ უპირატესობაში, რომელიც ენიჭება ამა თუ იმ თემს. მაგალითისათვის, აქ არ ეხვდება საკურთხევლის კონქში ღვთისმშობლის გამოსახულება და პირიქით ძალიან ავრცელებულია "წმინდა მხედრების" - წმ. იორგისა და წმ. თევდორეს გამოსახულებანი. აღსანიშნავია სამი ტაძრის მოხატულობა 'ესრულებული სამეფო კარის მხატვარ თევდორეს მიერ - მთავარანგელოზების ეკლესია იფარაში (1096 წ.), კვირიკესა და ივლიონას ეკლესია კალაში (1112 წ.) და წმინდა იორგის ეკლესია ნაკიფარაში (1130 წ.). სამივე აძარაში საკურთხევლის კონქში წარმოდგეულია "ვედრების" კომპოზიცია. ქრისტეს რჯვნივ ვედრების პოზაშია გამოსახული კთისმშობელი, მარცხნივ იოანე ნათლისმცემელი, ქვემოთ კი სამივე ტაძარში მღვდელმთავრეა გამოსახული. ტაძრის თაღზე და კედლების და რეგისტრზე განლაგებულია "ათორმეი დღესასწაული". გარდა ამისა ყველგან პოსახულია წმინდა მხედრები - წმ. გიორგი წმ. თევდორე, მხატვარ თევდორეს ძლიერი, ოღვიანი ეგებ ოდნავ უხეში ნახატი. ამავე აოს ხასიათდება პლასტიკური მეტყველება, ხოლო სახეები დიდი მეტყველებით. რო არქაულად გამოიყურება მაცხვარი ეკლესიის ფერწერა (1140 წ.) შესრულებული მიქელ მალაკელის მიერ. ნახატს აქვია თევდორესათვის ჩვეული პლასტიკური ცველება, მაგრამ დინამიურობისა და კორატიულობის ტენდენცია უფრო ძლიერ. სვანეთის ფერწერასთან ახლოს დგას რაჭის სოფელ ზემო - კრიხის ეკლესიის აწერა (XI ს. შუა წლები). მდიდარი და ედროს რბილი (მოწითალო-ყავისფერებში) კოლორითით. აქართველოს გაერთიანების შემდეგ წამყროლი პოლიტიკურსა და კულტურულ

ცხოვრებაში კვლავ უბრუნდება ქვეყნის შიგარაიონებს და მათ ცენტრებს დასავლეთში - ქუთაისსა და გელათს.

დედაქალაქური სკოლის ბრწყინვალე ნიმუშს წარმოადგენს ატენის სიონის XI საუკუნის მეორე ნახევრის კედლის მხატვრობა. მხატვარი აქ ითვალისწინებს ტაძრის შიგარდანაწევრებას და ოთხივე მკლავში ათავსებს დამოუკიდებელ, დასრულებულ ციკლს. ყოველი რეგისტრი იწყება ნაკვთით, რომლის მოძრაობა მიმართულია ცენტრისაკენ და მთავრდება შემობრუნებული ნაკვთით, რომელიც მიუთითებს მაყურებელს შემდეგ რეგისტრზე. ამით გამოვლენილია თითოეული არქიტექტურული ფორმების დამოუკიდებლობა და საკუთრივ მხატვრული კომპოზიცია ცენტრ სიხადესა და სიმშვიდეს იძენს. ატენის კედლის მხატვრობის ეს ტექტონიკურობა, საერთო მონუმენტურობა, ფორმის მოდელირება, ენერგიული, ზომიერად დენადი ნახატი, ნაკვთების სწორი პროპორციები, პერსონაჟების ინდივიდუალური და მეტყველი სახეები დახვეწილი ფერადოვანი გამა, აგებული ცისფერი და ღია მწვანე ფერთა შეხამებაზე, შეიძლება ჩავთვალოთ ამ პერიოდის ფერწერის ერთ-ერთ საუკეთესო ნიმუშად.

XII საუკუნის კედლის მხატვრობაში განსაკუთრებული ადგილი უკავია გელათის მოზაიკას შესრულებულს 1125-1130 წლებში. საკურთხევლის აფსიდის კონქში ოქროსფერ ფონზე გამოსახულია ღვთისმშობელი ყრმითურთ. მის ორსავე მხარეს მთავარანგელოზებია - მიქელი და გაბრიელი ძვირფას სამოსელში. მათ ფრთები ფართოდ გაუშლიათ და ხელში კი სფეროები და ლაბარუმები უჭირავთ. მოზაიკის მასალად გამოყენებულია ძალზე მცირე ზომის (5-8 კვ. მმ.) სმალტის და ადგილობრივი ქვის კუბურები. ნახატის კეთილშობილება, ნაკვთების მოხდენილი, თავისუფა-



ლი მოძრაობა, სახეების დახვეწილი ინდივიდულობა და განსაკუთრებით, მდიდარი კოლორიტის სინატიფე, რბილი აკვარელური გადასვლებით, აყენებს გელათის მოზაიკას ამ პერიოდის საუკეთესო ქმნილებათა რიგში. ცხადია, მოზაიკა თავისი მხატვრული პრინციპებით მიეკუთვნება ბიზანტიურ ხელოვნებას. ამასთანავე ზოგიერთი სტილისტიკური ნიშნებით იგი განსხვავდება მისგან და უკავშირდება ქართული ხელოვნების ტრადიციებს. მკვლევართა აზრით, გელათის მოზაიკის შემქმნელი იყო ბიზანტიაში გაწაფული ქართველი ოსტატი.

მოავარა ტაძრის დანარჩენი ნაწილები მოხატული იყო ფრესკით. იგი უახლოვდება თავისი მომუშაობით, ნაკეთების მოხდენილობით, სახეების შთაგონებითა და ნათელი კოლორიტით ატენის სიონის ფერწერას, მაგრამ აქ კოლორიტი უფრო ცივია და ნახატა, პირაქით რბილი. ეს ფრესკები ვანახლებულია XVI საუკუნეში.

ქართული მომუშაობური ფერწერის განვითარებას შემდეგი ეტაპი მოდის პერიოდზე XII ს. მეორე ნახევრიდან XIII ს. პირველ ნახევრამდე. ამ პერიოდის თავისებურებანი ვლინდება თამარ მეფის დროინდელ კედლის მხატვრობაში: ვარძიაში (1184-1186 წწ.), ბეთანიაში (XII ს) ყინცვისში, ტიმოთესუბანში (XIII ს. დასაწყისი) და ბერთუბანში (XIII ს. დასაწყისი). საგულისხმოა, რომ აქედან ოთხ ტაძარში - ვარძიაში, ბეთანიაში, ყინცვისში და ბერთუბანში შემორჩენილია თამარ მეფის პორტრეტები. განსხვავებულია ამ ტაძრების მოხატულობის კოლორიტი - ვარძიასა და ბეთანიაში ლურჯი, მოყავისფრო-წითელი და ნაცრისფერი ტონები გაერთიანებულია მონაცრისფრო-ლურჯ ტონით, სულსხვა ტონალობაშია შესრულებული ყინცვისის ფერწერა, რომელსაც განსაზღვრავს ინტენსიური ცის-



ატენის სიონი, სამხრეთის მკლავია მოხატულობა, იოანეს სიზმარი, XI-ა.

ფერი ფონი, ამასთან ლამაზად შერწყმულია მწვანე, ოქროსფერ, წითელ და თეთრ ტონებთან. კოლორიტის სილამაზით გამოირჩევა ბერთუბნის სატრაპეზოს მოხატულობა. აქ მოლურჯო-ცისფერი ლაყვარდი შეთავსებულია თეთრსა და ვარდისფერთან, რაც კლდეების მოყავისფრო ტონის ფონზე, მეტად შთაბეჭდავია და ფერადოვანი.

კომპოზიცია ამ პერიოდში ხდება უფრო მდიდარი, დინამიური და დეკორატიულიც. ჩნდება მრავალფეროვანი კომპოზიციები არქიტექტურული ან მთიანი ფონით. სახეების მოდელირება რბილია და ხშირად შთამბგონებელი, როგორც მაგალითად წმინდან



უბი, საიდუმლო სერობა, XI ს.

არძიაში, ან წმინდა გიორგი ყინცვისში, ანსაკუთრებით კი ყინცვისის ანგელოზის სენი-  
 ჯან "შენელსაცხებლელ დედანი". ანგელოზის  
 ავის ნაზი დახრილობა, ხელების მომხიბლა-  
 ი, ქალური მოძრაობა, სამოსელის ხაზების  
 უსიკალური რიტმი, ატყორცნილი ფრთების  
 ავისუფალი ნახატი, ყველა ხაზების გან-  
 აკუთრებული ნარნარი, მღერადი ბუნება და  
 ოლორიტი შეეფერება ნამღვილად სამეფო  
 კოლის მხატვრობას.

შუა საუკუნეების ქართული ფერწერის  
 ავისებურებათა გამოვლენისათვის აუცი-  
 უბელია გავითვალისწინოთ დაზღური მხა-  
 ერობა, კერძოდ XI-XII სს. ფერწერული  
 ატები, რომელთა რიცხვი ზემო სვანეთის  
 კლესიებში ასამდე აღწევს (სამწუხაროდ  
 იდი ნაწილი უკვე განადგურებულია). მეს-  
 ეის მუზეუმში და ლაგურკაში ინახება მთა-  
 არანგელოზების - მიქელისა და გაბრიელის  
 ატები, გამორჩეული თავისი მოხდენილი,  
 შკვეთრი ნახატითა და რბილი ემოციურობით.

ნახატის გეომეტრიული სიმკაცრით ისინი  
 მოგვაგონებენ ატენის ფერწერას, თუმცა მთა-  
 ვარანგელოზთა ნაკეთები უფრო ნაზია და  
 მსუბუქი. ამ ხატებისაგან განსხვავდებიან  
 ადგილობრივი წარმოშობის ხატები, რომ-  
 ლებშიაც ვლინდება ზემო სვანეთის კედლის  
 მხატვრობის ისეთი ნიშნები, როგორცაა ემო-  
 ციურობა, მკვეთრი ნახატი და მოყავისფრო,  
 ნაცრისფერი და ყვითელი ელფერის კოლორ-  
 იტი. მიუხედავად შესრულების უფრო დაბა-  
 ლი დონისა, მათ ახასიათებთ დიდი მხატვრუ-  
 ლი მეტყველება. ამ მხრივ საყურადღებოა  
 იოანე ნათლისმცემლის ხატი (მესტიის მუზეუმ-  
 ში), ხატი ორი მებრძოლის გამოსახულებით,  
 იფარის მთავარანგელოზის ხატი, მაცხოვრის  
 ხატი (სოფ. ხე, ეკლესია წმ. ბარბალ) და სხვა.

ქართულ სახელოსნოებში და ქართულ  
 მონასტრებში, მათ შორის საქართველოს  
 საზღვრებს გარეთ - სირიაში, პალესტინაში,  
 ათონში იქმნება ხელნაწერები ხშირად შექუ-  
 ლი მინიატურებით. ჩვენამდე მოღწეული IX-

X სს. ხელნაწერების მორთულობა შემოიფარგლება თავსართებისა და ასოების გამოყოფით. 897 წლის ადიშის ოთხთავი შეიცავს გამშვლელ ფურცლებს ჯგრის გამოსახულებით. ჯრუჭის კოდექსში, რომელიც მორთულია 940 წელს, მინიატურები წარმოდგენილია ღვთისმშობლის გამოსახულებათ ყრმა იესოთი და "სასწაულებრივ ვანკურანებათა" სამი სცენით.

X საუკუნიდან შეიმჩნევა ხელნაწერთა დეკორატიული გაფორმების აღმავლობა. თავები აღინიშნება თავსართებითა და ბოლოსართებით. საგანგებოდ მორთულია მთავრული ასოები. ასეთ, მდიდრულად გაფორმებულ ხელნაწერს წარმოდგენს მიქელ მოდრეკილის საეკლესიო საგალობლები.

XI საუკუნეში ხელნაწერები კვლავ მდიდრდება დეკორატიული მორთულობით. თუმცა მახარობელთა ტიპები ახლო მგავსებას იჩენენ ბიზანტიურ მინიატურებთან. საერთოდ ხელნაწერთა დეკორატიულ გაფორმებაში ჩანს ბიზანტიური ფერწერული სკოლის მიღწევებისადმი მიბაძვა.

XII საუკუნეში დავით აღმაშენებლის ეპოქაში დიდი ყურადღება ექცევა კულტურის კერების შექმნას, მთარგმნელთა და ვადამწერთა მომზადებას. იზრდება მოთხოვნილება წიგნებზე. ამ პერიოდში შექმნილი ოთხთავები მოწმობენ კალიგრაფიისა და ილუმინირების ხელოვნების სრულ დაუფლებას. XII ს. მეორე ნახევრისა და XIII ს. დასაწყისის ჯრუჭისა და გელათის ოთხთავები აღწევენ მინიატურული მხატვრობის განვითარების მწვერვალს. პირველში 334 მინიატურაა, ხოლო მეორეში - 259. ჯრუჭის სახარების მინიატურებში ნაკვთები მოცემულია მოძრაობაში და თავისუფლადაა განლაგებული. მთავარი პერსონაჟები გამოყოფილია, ხაზოვანი დი-

ნამიკა შეესატყვისება ემოციებს, ექსპრესია და მოქმედების ხასიათს. აღსანიშნავია, რომ აქ უკვე ვლინდება სივრცისა და მოცულობის პრობლემა. სივრცითობა მიღწეულია პლანების მონაკვეთებით, აღამიანთა ნაკვთების და მოქმედების ატრიბუტების გადაკვეთითა და სხვ. გელათის ხელნაწერში შეიმჩნევა ორიენტაცია ანტიკურ ფერწერულ ტრადიციაზე. მისი სობრტყიობაზე ვადამუშავებით.

ერთადერთი საერო ხასიათის ხელნაწერი წარმოდგენილია ასტრონომიული ტრაქტატით 1188 წლისა. ტრაქტატი დასურათებულია ზოდიაკის ნიშნების გამოსატყულებით. შესრულებულია გრაფიკულ მანერაში, მოქნილი მეტყველი, ხაზოვანი ნახატი ოდნავ შეწითლებულია. აღსანიშნავია, რომ ამ მინიატურების შთაგონებას წარმოადგენს ისლამის მინიატურები.

ქართული კულტურის საერთო აღმავლობას შეეფარდება ოქრომქედლობის ხელოვნების განვითარებაც. X-XI სს. მიჯნაზე ჩანს ახალ ამოცანებისადმი სწრაფვა, რაც პლასტიკურ ფორმათა ძიებაში გამოიხატება ეს ახალი მიმართულება ჩანს მთელ რაგ ამ დროის ძეგლზე. ოსტატ ასათის მიერ შესრულებულ დავით კუროპალატის საწინამძღვრო ჯვარში (966 და 1001 წწ. შორის), ჩანს მისწრაფება ნაკვთების მოდელირებისა და თუმცა მოცულობითი ფორმები უკვე კარგადაა მოდელირებული, მაინც შეიმჩნევა ქრისტეს ნაკვთების დისპროპორცია. პლასტიკური ძიებანი ვლინდება აგრეთვე ბაგრატ III და მისი დედის გურანდუხტის მიერ 999 წელს ბედიის ტაძრისადმი შეწირულ ოქროს ბარძიშში, სალოლაშენის ლორფანებსა და წმ. გიორგის ხატში საკოდან. აქვე აღსანიშნავია, რომ სამოსის დამუშავებაში ამ ძეგლებში, კერძოდ ბედიის ბარძიშში, ჩანს ხაზოვნობი-



წმ. მამა, ვერცხლის ქველურა რელიეფი გელათიდან XI ს.

ნახატის ხასიათი. საწინამძღვრო ჯვრები, ცალკეული ფიგურები ალქურვილია ორნამენტული მოჩარჩოებით. ისინი ამკობენ მაცხოვრის ქველურ ხატს ცაგერიდან, ლაკლაკისძეთა მიერ შეწირულ ხატს ზარზმიდან, წმ. იორგის ხატს ჭუმათიდან, ცაგერის ვთისმშობლის ხატს (XI ს.) და სხვ. XI ს. ქუთაისის საყურადღებო ნაწარმოებს წარადგენს გელათის ტონდა წმინდა მამას

გამოსახულებით. აქ ლომისა და მასზე შემდარი ადამიანის ნაკვთები გამოიყოფა ფონიდან მაღალი რელიეფით და მრგვალ ქანდაკებას უახლოვდება. მამას სახის მოდელირებაც ამელავენებს ოსტატის პლასტიკურ შეგრძობას. XI ს. დასასრულიდან ქართულ ოქრომ ქედლობაში გარკვეული შეფერხება იწყება. პლასტიკის განვითარების მაგივრად, უპირატესობა ეძლევა დეკორატიულ ამოცანების

გადაწყვეტას, ჰარბად გამოიყენება ფერადოვანი აქცენტები პატიოსანი ქვებისა და მინანქრების შემწეობით.

ახალი მხატვრული მიდგომა ყველაზე თვალსაჩინოდ გამოიხატება ხახულის დიდ კარედში (XII ს. პირველი მეოთხედი). ხატი XII საუკუნეში ხახულის მონასტრიდან გელათში გადმოუტანიათ. მეფე დემეტრე I ოქროში მოუქვედვინებია ტრიპტიქონი. ხატის ცენტრალურ ნაწილში მოთავსებულია ტიხროვანი მინანქრით შესრულებული ღვთისმშობლის სახე და ხელები. კარედის მოელი სიბრტყე დაფარულია მცენარეული ორნამენტით და მხატვრულ აქცენტებად განაწილებულია. ფერადოვან ლაქებად ტიხრული მინანქრები და პატიოსანი თვლები, რაც ამ ისედაც მდიდარ და საზეიმო ხატს კიდევ უფრო მეტ ელფერს მატებს. XII საუკუნის მეორე ნახევარში ბეშქენ ოპიზარის მიერ შესრულებულ ბერთის სახარების ქედურ ყდაზე და ბექა ოპიზარის მიერ შექმნილ წყაროსთავის სახარებისა და ანჩისხატის კარედის მოკედილობაში ჩანს სკულპტურული ნაკვთების პლასტიკურ ფორმათა გადმოცემის მაღალი დონე. განსაკუთრებული მოხდენილობა და დახვეწილი გემოვნება ჩანს დეკორაციულ სისტემაში ვაზის ფოთლებისა და ლერწმების ვარაყიებით შექმნილ ჩუქურთმებში (ანჩისხატის კარედი).

XIII საუკუნის პოლიტიკურმა და ეკონომიურმა მდგომარეობამ, ბუნებრივია, შეზღუდა ოქრომქედლობის განვითარება. ამ ეპოქის ცალკეული ნაწარმოებები, მხოლოდ იმეორებენ წინა პერიოდის მიღწევებს, თანაც სახეზეა ნაკვთების პლასტიკურ ფორმათა და დეკორის სიმშრალე (დავით ნარინის მიერ შეწირული მაქხოვრის ხატის შექედილობა).

შუა საუკუნეებში საქართველოში გავრცელებული იყო ტიხროვანი მინანქარი. როგორც აღინიშნა ხახულის ხატი მორთული იყო მრავალი მინანქრით, რომელთაგან უძველესები მიეკუთვნება VI-VIII სს. XII საუკუნეს განეკუთვნება გელათის მონასტრის სამი ტიხროვანი მინანქრიანი ფირფიტები - "მირქმა უფლისა", "ლაზარეს აღდგინება" და "სულიწმიდის მოფენა". ეს სიუჟეტური, მრავალფიგურიანი კომპოზიციები არქიტექტურული ფონით, მაჩვენებელია ქართული მინანქრის ხელოვნების მაღალი დონისა.

ქვაზე ჩუქურთმის ქრის მაღალ ოსტატობასთან ერთად, X-XI საუკუნეებში ვითარდება ხეზე ქრის ხელოვნებაც. ხეზე ქრის საუკუნეთესო ნიმუშებს წარმოადგენდა სვანეთის ეკლესიების მდიდრულად მორთული კარები (ჩუკული, ჯანუნდერი, ფხოტრერი და სხვ.). ყველა ეს კარები მორთულია მოხდენილი ჩუქურთმებით, რომლებშიაც მარჯვედ ჩართულია ადამიანის ნაკვთები.

XVI საუკუნის დამდგენისათვის მონღოლ-ია და შემდეგ თემურ-ლენგის შემოსევების შემდეგ დაუძლურებულმა, პოლიტიკურად და ეკონომიკურად დასუსტებულმა საქართველომ ვერ მოასწრო კრილობების მოშუშება, როდესაც კვლავ მძიმე საგარეო-პოლიტიკურ პირობებში მოექცა. უკვე XV საუკუნეში საქართველოს სამხრეთ-დასავლეთით გაუმეზობლდა თურქოსმალთა აგრესიული სახელმწიფო. მან გადაკეტა დასავლეთის ქვეყნებთან დამაკავშირებელი გზები და საქართველო გამოთიშა ევროპულ კულტურულ ქვეყნებს. XVI საუკუნეში საქართველოს დამოსავლეთით დაწინაურდა სეფიანთა ირანი, რომელიც მხოლოდ საქართველოს დარევასა და დაპყრობაზე ფიქრობდა.

მნიშვნელოვანი სოციალურ-პოლიტიკური ცვლილებები მოხდა ქვეყნის შიგნითაც. საქართველო დაიშალა სამეფოებად - ქართლის, კახეთის, იმერეთის და სამთავროებად - ამცხე-საათაბაგო, ოდიში, აფხაზეთი, გურია. ამთავროების სისტემა მთავისი კარჩაკეტილი ეურნეობით, უარყოფითად მოქმედებდა ულტურის განვითარებაზეც. ირანსა და ურქეთს შორის 1555 წ. დადებული ზავის რხედვით მათ საქართველო გაინაწილეს. მარამ XVII -XVIII საუკუნეებში საქართველო კვლავ წარმოადგენს ამორ სახელმწიფო-ინტერესების დაპირისპირების საგანს, ისევე სამეფოები და სამთავროები განიცდიან ხან დატყუბას, ხან აღმავლობას ეკონომიკურსა და კულტურულ ცხოვრებაში. თუ XVI ს. დაკემა დამახასიათებელია დასავლეთ საქართველოსათვის, სადაც მოსახლეობა არჯერ შემცირდა, აღმოსავლეთ საქართველოში, კერძოდ კახეთში შეიმწევა მოსახლეობის

ზრდა და ეკონომიკის აღმავლობა. სამეეროდ XVII საუკუნეში შამაბასის მ აღმოსავლეთ საქართველოს დარბევის, სახლეობის დატყუევებისა და ირანში გასახლეობის შემდეგ, შეიმწევა გამოცოცხლ დასავლეთ საქართველოში. ქვეყნის დანეკრება ხელს უშლის საქართველოს ბრძოდამოუკიდებლობისათვის. გამუდმებუომების ვითარებაში საქართველო უშეგოდ მიმართავდა დანმარებისათვის ევრულ სახელმწიფოებს. შემდეგ იწყება დიდმატიური ურთიერთობანი საქართველოსა მოსკოვის რუსეთს შორის, რის შედეგად I წელს რუსეთსა და საქართველოს შორიდება "შეგობრობითი პირობა", ხოლო შემდეგ ამას მოჰყვა რუსეთთან შეერთებაც.

პოლიტიკური და ეკონომიკური დევიითების, მუდმივი ომებისა და ფეოდალქიშობათა პერიოდში ქართველმა ხალხმესძლო შემოენახა თავისი ეროვნული კულტურისა და ხელოვნების ღირსშესანიშნაწარმოებები. თუ ფეოდალურ წრეებში იჩენს ირანის კულტურის გავლენა, მინად ქართველი ხალხი და დიდგვაროქ პროგრესული ნაწილი (ვახტანგ VI ტონიშვილები არჩილი და ვახუშტი, სებაბა ორბელიანი, დავით გურამიშვილსხვანი) მტკიცედ იცავდა ეროვნულტურას და შეუპოვრად იბრძოდა უარგავლენებს სულიერ სფეროში.

**ნაგებობათა სახეები.** ბუნებრივ-პოლიტიკური და ეკონომიკური დაქეპირობებში ზრუნვის საგანს შეადგენხუროთმოძღვრების შემდგომი განვიარამედ კულტურის ძეგლების და

გან დადარჩენა და აღდგენა. მხოლოდ XVI ს. და განსაკუთრებით XVII ს. შეიძინევა მშენებლობის ერთგვარი გამოცოცხლება. საკულტო შენობებთან ერთად იგება სასახლეები, ციხე-სიმაგრეები, საცხოვრებელი შენობები, აბანოები, ქარვასლები, ხიდები და სხვ. აღსანიშნავია, რომ ირანისა და თურქეთის გამუდმებული თარეშის პირობებშიაც ყველა სოფელში შენდება მცირე ზომის, უბრალო ეკლესიები, რითაც ქართველი ხალხი ავლენს თავის სიმტკიცეს რწმენისადმი და პროტესტს დამპყრობელთა წინააღმდეგ.

**სამშენებლო ტექნიკა.** გვიანფეოდალურ ხანაში იხმარება უკვე გამოცდილი სამშენებლო მასალები და კონსტრუქციები. ნაგებობათა უმრავლესობა იგება რიყისქვით და ქვაყორითა თანაც ხშირად ულაზათოდ. ჩნდება შერეული წყობა ქვაყორისა და აგურისაგან. საცხოვრებელი სახლების მშენებლობისათვის, ძირითადად, იხმარება რიყისქვეა კირის დულაბზე. რიყისქვე დაწყობილია კედელში დახრილად, ამასთანავე მომდევნო რიგი ლაგდება იმავე ქანობივ, მხოლოდ საწინააღმდეგო მიმართულებით. ზოგიერთ შემთხვევაში, რიყისქვის წყობაში ნიველირების მიზნით დატანებულია ბრტყელი აგურის ფენებიც. განსაკუთრებით ვითარდება აგურის წყობა კახეთში და ქართლში, სადაც იგი თანდათანობით ცვლის თლილ ქვას. ამან გამოიწვია ქართული ხუროთმოძღვრებისათვის დამახასიათებელი ქვის მოჩუქურთმების დაცემა. არქიტექტურული ფორმების გამოსაყვანად ხმარებაში შემოდის მრუდთარგი (ლეკალური) აგური. იხმარება შორენკეცებიც - მინარით მოჭიქული აგურები. ნახევარწრიული თალების გვერდით ჩნდება ირანული ტიპის ისრული თალები. თუმცა აგურის შენობებთან ერთად გრძელდება ტრადიციული ქვის ნაგებობათა მშენებლობაც (ანანურის ეკლესია 1689 წ., ტბისის ეკლესია 1683 წ., თბილისის

სიონის მოპირკეთება 1710 წ., ბაშკაიის ეკლესია 1753 ლარგვისი 1758 წ.). ყველა ეს შენობა აგებულია ქართული ხუროთმოძღვრების ტრადიციების შესაბამისად, მაგრამ მათი მხატვრული დონე რამდენადმე დაბალია წინა პერიოდის შენობებთან შედარებით.

**ქალაქმშენებლობა.** ქალაქები ვითარდებიან შიდაციხის გარშემო და იქნება სტიქიური ზრდის ტიპიური სურათი. ქალაქის სახეს ქმნიდა ციხე ციტადელით ბორცვის თავზე. თბილისის ციხეს ჰქონდა ორმაგი ზღუდე: შიდაციხე და თვით ციხე. XVIII ს. თბილისში თავდაცვითი კედლები ქალაქსა და ციხეს შორის მოანგრის. ქალაქში არსებობდა სხვა გამაგრებული ადგილებიც, მაგალითად მეტეხის ციხე. ციხის კედლების სიმაღლე აღწევდა 8-10 მ. ქალაქის ზღუდეს კი იცავდა 70 კოშკი. თელავისათვის დამახასიათებელია სამი - ცალკე მდგომი ციხის არსებობა. თავისებურია სიღნაღის თავდაცვითი სისტემა. აქ ხუთი კილომეტრის სიგრძის კედლებით შემოზღუდულია დიდი ტერიტორია ქალაქისა და მეზობელი მოსახლეობის დასაცავად. ქალაქისაკენ მიმავალი გზები დაკავშირებული იყო ქალაქის კართან. თბილისში იყო ექვსი ასეთი კარი, სიღნაღში - ოთხი, ახალციხეში - ოთხი. ყველა კარს ჰქონია საკუთარი სახელი (თბილისში - კოყრისა, დიღმისა, მოედნისა, ქვემო ანუ წყლის კარი, განჯისკარი და აბანოს კარი). შებინდებისას კარები იკეტებოდა და მასთან იმყოფებოდა საგულშაგო.

ქალაქი იყოფოდა უბნებად. ციხის უბანში ცხოვრობდა ქალაქის არისტოკრატია, ხოლო რაბათში მოსახლეობის დაბალი ფენები. რაბათი თავის მხრივ შედგებოდა უბნებისაგან (კვარტალები), რომელთა სახელწოდება ასახავდა მოსახლეობის საქმიანობას ("მჭედლების უბანი", "ზარათხანას უბანი", "სამღებროს

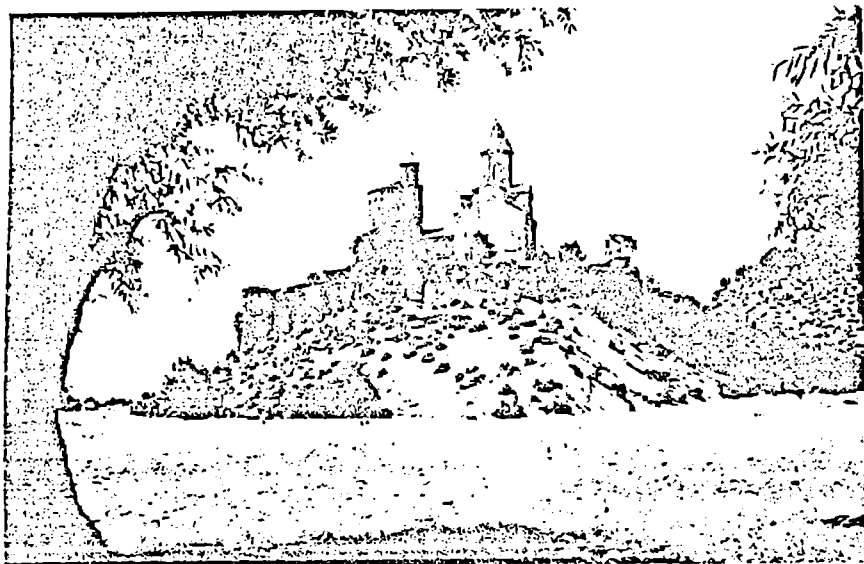

გრემი, ანსამბლის საერთო ხედი, XVI ს.

უბანი", და სხვ.). აღრე უბანთა სახელწოდება მიგვითითებდა ტომობრივ-სარწმუნოებრივ განსხვავებაზე ("ურიანთ უბანი", "მოგვთა" სპარსთა უბანი, "ქართველთა უბანი"). უბანში იყო ქუჩები, სადაც განლაგებული იყო ხელოსანთა რიგები, ქარვასლები. ქუჩები იყო ვიწრო და მოუწყობელი, თუმცა მოკირწყლული. ქალაქის ცენტრალურ ნაწილში, ჩვეულებრივად, მოთავსებული იყო ბაზარი. ქალაქებს ჰქონიათ სხვადასხვა დანიშნულების მოედნებიც. XVII-XVIII სს. თბილისში აღნიშნულია "ბატონის მოედანი", "ციხის მოედანი" (ანუ თათრის მოედანი). ზოგ მოედანზე მოსახლეობა თავს იყრიდა სასაუბროდ. ამის გამო მათ "სალაყბო" ეწოდებოდა. თბილისში იყო აგრეთვე გასართობებისათვის განკუთვნილი მოედანი - "ყაბახი", სადაც ეწყობოდა ცხენოსანთა შეჯიბრება და სხვა თამაშები. ქალაქის ნაგებობათა შორის აღსანიშნავია ქარვასლები, რომლებშიც ერთდროულად

ეწყობოდა საქონლის საწყობები, ვაჭრების საცხოვრებელი ოთახები (სასტუმრო), სავაჭრო და საწარმოო დაწესებულებანი. პატარა ქალაქებში ქარვასლები არ ყოფილა, მაგრამ სავაჭრო შენობები და სახელოსნოები დამახასიათებელია ყველა ქალაქისათვის, ასევე როგორც საზოგადოებრივი აბანოები. თბილისში ამ დროისათვის "აბანოების უბანი" ყოფილა, სადაც ბუნებრივად ცხელ წყალზე, ექვსი აბანო იყო გამართული.

საცხოვრებელი სახლები ასახავდნენ ქალაქის სოციალურ დანაწილებას. ფეოდალური არისტოკრატის დიდი და ლამაზი სახლების გვერდით, ყოფილა ვაჭრებისა და ხელოსნების რამდენიმე ოთახისაგან შემდგარი სახლებიც. შენობები შენდებოდა არქიტექტურის წესების დაცვით, ამიტომ მსხვილ ქალაქებში არსებობდა "სარაიდერის" (არქიტექტორის) თანამდებობა, რომელსაც ევალებოდა სასახლეების, ეკლესიების, ქარვასლების



ხიდების მშენებლობის მეთვალყურეობა. მოქალაქეთა ქვის და აგურის სახლები შენდებოდა წესების დაცვის გარეშე, ხოლო ღარიბი მოსახლეობა ცხოვრობდა მიწურებში და ქოხებში. ქალაქის სახის შესახებ წარმოდგენას გვიქმნიან თბილისის იმდროინდელი ჩანახატები: შარდენის (1671 წ.), ტურნეფორის (1701 წ.) და ვახუშტი ბატონიშვილის მიერ 1735 წელს შედგენილი თბილისის საკმაოდ ზუსტი გეგმა.

გვიანფეოდალური პერიოდიდან შემორჩენილია ბევრი საკულტო, საერო და თავდაცვითი ნაგებობა. მხატვრული თვალსაზრისით ისინი გაცილებით დაბალ დონეზე დგანან ვიდრე წინა პერიოდის ძეგლები. გვიანი შუასაუკუნეებისათვის დამახასიათებელი ძეგლია ანანურის ციხე-დარბაზი, სამხედრო გზაზე, თბილისიდან 6 კმ. დაშორებით. წარსულში ანანური წარმოადგენდა არაგვის

ერისთავთა ფეოდალური გვარის დასაყრდენს და განიცადა მრავალი შემოსევა. ციხე შედგება ორი ნაწილისაგან: ქვედა ციხე ბორცვის კალთებზე და შიდაციხე ბორცვის ამალგებულ ადგილას. ანანურის ძირითადი ნაგებობები მიეკუთვნება XVII ს. ციტადელი შემოზღუდულია მაღალი გალავნით და ხუთი მრავალსართულიანი კოშკით. მთავარი (დასავლეთის) კოშკი: შეიღსართულიანია. ანსამბლის ცენტრში შემორჩენილია ხუთსართულიანი ყველაზე ძველი კოშკი, დამახასიათებელი პირამიდული საბურავით. მასზე თითქმის მიმდგარია ღვთისმშობლის მთავარი ტაძარი (1689 წ.). აღმოსავლეთით იმყოფება ცალნავიანი ეკლესია - "მკურნალი" რომელზედაც 1689 წ. დააშენეს სამრეკლო. მესამე, უფრო მოკრძალებული ეკლესია - "ღვთაება" მდებარეობს ეზოს დასავლეთის მხარეს. გეგმითა და გარეგანი მასებით მთავარი ეკლესია

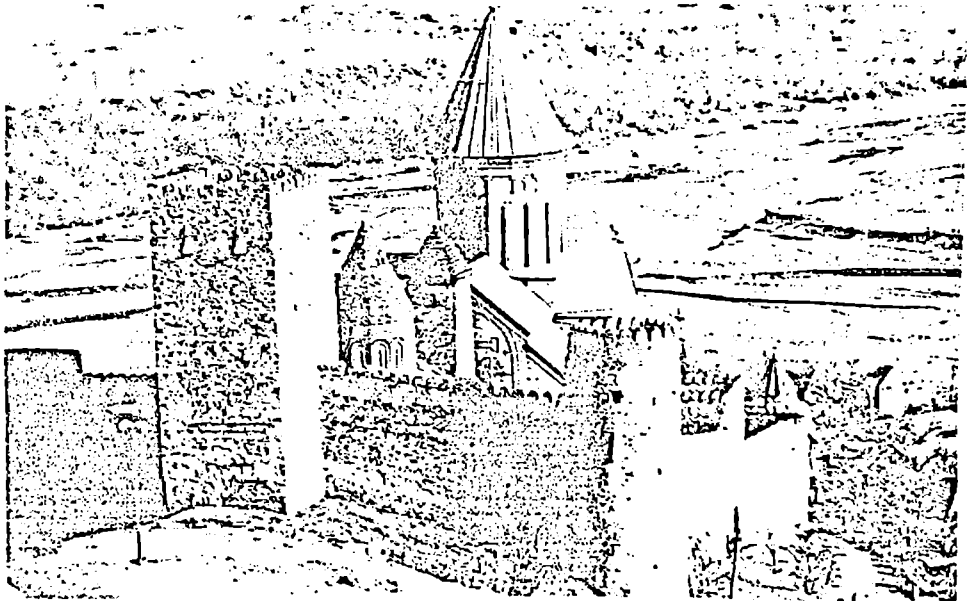

ანანური. ანსამბლის საერთო ხედი, XVII ს.

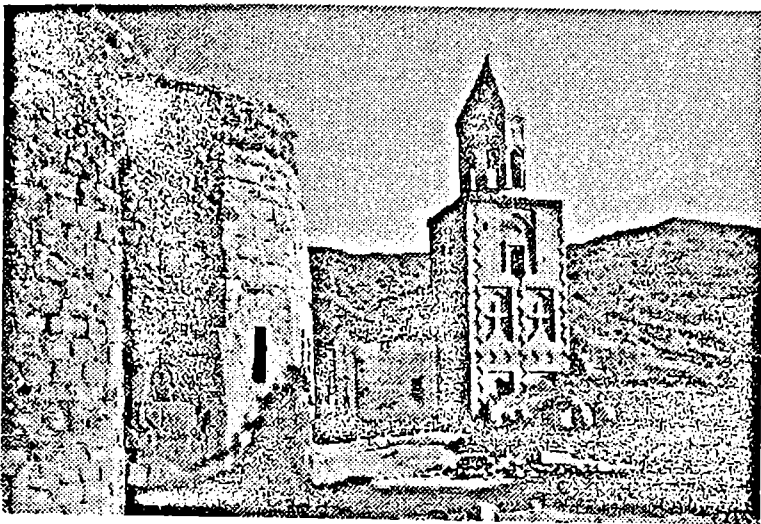

ნინიწმინდა. სამრეკლო XVI ს. წინა პლანზე VI ს. ეკლესია.

არ განსხვავდება წინა პერიოდის ტრადიციულ გუმბათოვან ეკლესიებისაგან. ეკლესიის კედლები შემოსილია კარგად გათლილი კვადრებით და შემკულია დიდი მოჩუქურთმებული ჯვრებით. მოჩარჩობული კარ-სარკმლებით და მცენარეებისა და ცხოველების სტილიზებული გამოსახულებებით. (ვაზი, გველეშაპები, ლომები, ირმები). ჩუქურთმები შესრულებულია გულდასმით და ვირტოზული ტექნიკით, მაგრამ ტრადიციულ ოსტატობაში იგრძნობა შემოქმედებითი დაქვეითება-დეკორატიული მორთულობა ერთფეროვანია, სქემატური და პრეტენზიული. აქ ჩვენს წინაშეა გვიანფოდალური ხუროთმოძღვრების ტიპიური ნიმუში, სადაც შიგა სივრცისა და გარეგანი მასების გადაწყვეტა მისდევს დადგენილ ტრადიციებს, ხოლო მორთულობაში მხატვრის ოსტატობას ცვ-

ლის ხელოსნის ნამუშევარი. ეს ჩანს ძეგლებშიც, ასე თბილისის სიონის გუმბათოვან მორთულობაში (1710 წ.) შეიქმნევა სიმშრ და უსიკოცლობა, ტბისის ეკლესიაში (წ.) კედლების მშვენიერი წყობა შეთავსლია მორთულობის ელემენტების და ფორსიმშრალესთან.

ნაქალაქარ გრემის ეკლესია და სხვა ბობანი აგებულია აგურისაგან. კახეთის ფოს ყოფილ დედაქალაქში (XVI ს.) ამტრამოდენიშე ეკლესიის, ქულბაქების-სავრიგების, ქარვასლის, აბანოს და სხვა ნაბათა ნანგრევებია. ამალღებულ ბორაგებულია "შთავარანგელოზის" ეკლესია (წ.), კახეთის მეფის ლევანის მიერ. ეს ბრზემოთ აზიღული პროპორციების ტადა ციხე-კოშკების ნანგრევებით, შორარაჩვეულებრივად ცხოველხატული

არი ცენტრალურ-გუმბათოვანია, მაღალი გუმბათი შეისრული საბჯენი თაღებით ეყრდნობა საკურთხეველის აფსიდის შვერილებს და დასავლეთის ორ ცილინდრული ფორმის ბურჯს. შიგა სივრცე ვიწროა და მაღალი. ეკლესია აგებულია კვადრატული აგურით. მისი ფასადები დანაწევრებულია სამ არედ, რომელთაგან შუა გვერდისებზე უფრო მაღალია. შეისრული თაღებით დასრულებული სიბრტყეების მორთულობას შეადგენს დიდი ჯვრები, შეისრული დაკიდული თაღები და კუთხით ჩადგმული აგურის ზოლებით შექმნილი ლავგარდნები. მაღალი, რვაწახნაგა გუმბათის ყელის თითოეულ წახნაგზე მოთავსებულია ვიწრო სარკმელი. გრემში, ისევე როგორც სხვა ამ პერიოდის ძეგლში, თვალსაჩინოა ძველი ტრადიციული კომპოზიცია, შეთავსებული აღმოსავლურ მორთულობასთან.

ნინოწმინდის ძველი ტაძრის გალავანში აგებული სამრეკლო წარმოადგენს XVI ს. დამახასიათებელ ძეგლს. ოთხსართულიანი კოშკის ქვედა სამსართულში იმყოფება საცხოვრებელი სადგომები შეისრული სარკმლებით, ნიშებითა და ბუხრებით. პირველი სართულის სადგომი გადახურულია გუმბათოვანი კამარით, მეორე სართულის რვაწახნაგა ოთახი დახურულია შგრული კამარით, ხოლო მესამე სართულისა - ტრომბებზე დაყრდნობილი კამარით. მეოთხე სართულზე მოთავსებულია მრუდთარკი აგურით გამოყვანილი რვათაღიანი ფანჯატური, პირამიდული სახურავით. კოშკის კედლებში მოწყობილია სართულების დამაკავშირებელი კაბე-სამრეკლოსათვის დამახასიათებელია ზემოთ აზიდული პროპორციები. ფასადები გულდასმითაა დამუშავებული მარტივი გეომეტრიული ნაკვთებით, რომელიც მიღებულია აგურის

წყობის სიბრტყეების კომბინაციით. ფასადების ცეტრში და ნაპირებზე, მოთავსებულია დეკორატიული რომბების ზოლები. მეორე და მესამე სართულის არეები შემკულია შეისრულ ნიშებში ჩასმული ჯვრებით. ქვედა სართულში კი, მცირე ნიშები მოთავსებულია ორ რჯისტრად. დეკორატიული ელემენტების განაწილება ემორჩილება გარკვეულ კანონზომიერებას და რიტმს. კოშკისებრი სამრეკლოს შექმნა, მასში მოთავსებული საცხოვრებელი სადგომით, ბუნებრივია, გამუდმებული შემოსევების ეპოქისათვის. მოსახლეობა თავს აფარებდა არა მარტო ციხე/სიმაგრეებს, არამედ ეკლესიების გალავნებში, სადაც სამრეკლო ხშირად, საბრძოლო კოშკის დანიშნულებასაც ასრულებდა.

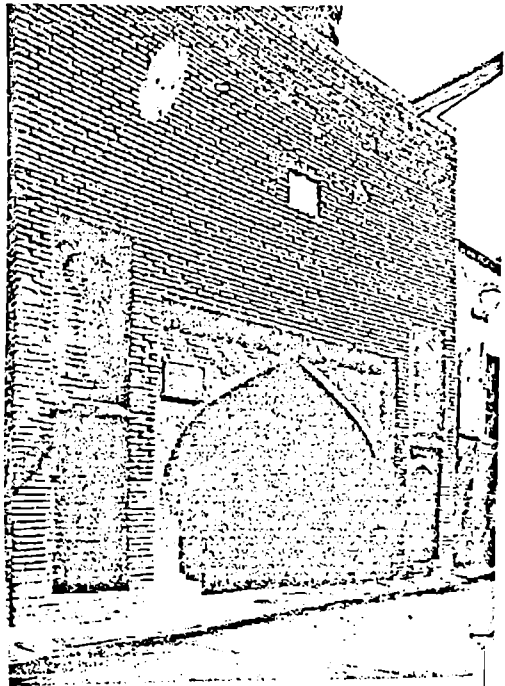

თბილისი. ანჩისხატის სარეკლო, 1675 წ.

ძველი თბილისის ტერიტორიაზე, ანჩისხატის ტაძრის სიახლოვეს დგას 1675 წელს აგებული სამრეკლო. საყურადღებოა სამრეკლოს მარჯვე დაკავშირება რელიეფთან და გარემოსთან. იგი აგებულია ქუჩის პირას, როგორც შესასვლელი და დამაკავშირებელი ქუჩისა, მასზე ოთხი მეტრით დაბლა მდებარე ეკლესიის ეზოსთან. თვით სამრეკლოს კუთხით დაყენება და მასზე მოთავსებული ფანჯატურის გადაწევა მარჯვნივ, ითვალისწინებდა მის აღქმას ვიწრო ქუჩიდან და ეკლესიის წინ შექმნილი პატარა მოედნიდან.

სამრეკლო წარმოადგენს კუბურ მასას, რომლის ცენტრში გასასვლელის შეისრული თალის გვერდებზე ორ სართულად განლაგებულია დეკორატიული ნიშები, მათ ზემოთ კი, კონტრასტული ყვითელი ქვის ფილა სამშენებლო წარწერით. დამაგვირგვინებელი ფანჯატურის ქვის სვეტები ორიგინალური სვეტისთავებით და ლავგარდნით, ისევე როგორც გასასვლელის თალის არე, ასახავენ ამ პერიოდში გავრცელებულ ირანულ ფორმებსა და მოტივებს.

**საერო ნაგებობანი.** ქალაქური სახლები ძირითადად ორსართულიანია. ხელოსნურვაჭარა წარმომადგენლების სახლებში აუცილებელია: დარბაზი, საცხოვრებელი ოთახები, მარანი, თორნე და სარდაფი. სახლის საერთო ფართობი აღწევდა 150 კვ.მ., ხოლო დარბაზისა - 70-80 კვ.მ. ხელოსანთა დუქნებიც ორსართულიან სახლებში იყო განლაგებული, სადაც პირველ სართულში მოთავსებული იყო დუქანი ან სახელოსნო, ხოლო მეორე ეთმობოდა საცხოვრებელს. ასეთი სახლები გავრცელებულია თბილისში და გორში. სახლებს ჰქონია დაკიდული აივნები. სახურავი იყო ბრტყელი და ზაფხულში საძინებლად გამოიყენებოდა. ნაკლები იყო კრამიტით დახურული ორქანობიანი სახურავები. მრავალ ქალაქში - თბილისში, ქუთაის-

ში, თელავში, ზუგდიდში, გრემში არსებობდა ფეოდალთა სასახლეები. შემორჩენილია სასახლეთა ნანგრევები ძალიანში, ახალგორში, წიქოლში, მძორეთში, კოდის-წყაროში, ალვანში, ფარცხისში, ტბისში და სხვ. მტრის შემოსევებისა და ფეოდალების შინაბრძოლების შედეგად ეს სასახლეები იმდენადაა შელახული, რომ ძნელია წარმოადგენა ვახუშტი ბატონიშვილის აღწერისა, რომ - "მეფემან ვახტანგ ალაშენა სახლი მშვენიერი, სრულიად სარკითა და მოოქროვილი, დიდმხატვრობითა, ლაჟვარდითა და მარმარილოს კედლითა", რომელიც შემუსრეს ოსმალთ.

გვიანფეოდალური პერიოდის ნიმუშს წარმოადგენს მდ. ფრონეს ხეობაში სოფ. ძალინას განაპირას მდებარე სასახლე. იგი მთლიან კომპლექსს შეადგენდა მაღალ კოშკთან, რომელსაც უკავშირდებოდა პირველი სართულის კარი. თვით სასახლე ერთსართულიანი ყოფილა. მასში გარკვეულად ჩანს საზეიმო დარბაზი, საცხოვრებელი ოთახები და ტერასა. როგორც ჩანს, სასახლეს ჰქონია კამაროვანი გადახურვა და გულდასმით იყო მორთული. ხუთსართულიანი კოშკის ქვედა სართული მარანს ეკირა, სამი სართული საცხოვრებლად იყო განკუთვნილი, ზედა - მეხუთე სართული სამშხრივ ღიადია და საუვალოვალს წარმოადგენდა. კომპლექსი აგებულია XVII საუკუნეში.

შედარებით კარგადაა დაცული სასახლე ნინოწმინდის ტაძრის ეზოში. იგი აგებულია 1774-1777 წლებში ნინოწმინდელი ეპისკოპოსის საბა ტუისისშვილის მიერ. სასახლე ორსართულიანია, ქვითკირით ნაგები, პორიზონტული გადახურვით და კრამიტის სახურავით. ორივე სართულზე სამსამი ანფილადურად განთავსებული ოთახია, შუაში გამოყოფილი დიდი დარბაზითა და მცირე ოთახებით გვერდებზე. მეორე სართულის დიდი ოთახი შეწყულია და ქმნის ღრმა

აივანს. შენობის გარეგანი სახე სადაა, მუბუჩე და სასიამოვნო პროპორციებისა. ოთახების გაფორმება ხასიათდება გემოვნებით და მხატვრული მიზანდასახულობით. კედლები დანაწევრებულია ნიშებით და ხის გამჭვირვალე მოჩუქურთმებული კარებიანი თახჩებით. ნიშებს, ოთახებს გარს უვლის მუბუჩე ლავგარდანი. დასასრულ გაფორმებას ამთავრებს ხის პლაფონები.

როგორც ჩანს, უფრო დიდი და მდიდრული იქნებოდა სამეფო სასახლეები. აღწერის მიხედვით XVII ს. შუა წლებში თბილისში აგებული როსტომის სასახლე შეიცავდა 32 დიდსა და პატარა დარბაზს და იყო უხვად მორთული.

ამ პერიოდიდან შემორჩენილია რამდენიმე მოზრდილი აბანოს ნანგრევი: გრემში, ალავერდში, ქვემო ჭალაში, მძორეთში, სამშვილდეში, ხერთვისში, ახალგორში, თბილისში (როსტომის აბანო). ქვემო ჭალის აბანო ამილახვართა რეზიდენციაშია. აბანო შედგება ექვსი სადგომისაგან, აქედან აღსანიშნავია მრავალწახნავა ფორმის ვესტიბული. იგი ტალანით უკავშირდება ძირითად საბანაო ნაწილს, სადაც მოწყობილია მდიდრულად პროფილირებული აბაზანები. სააბაზანოს ორივე მხარეს მოთავსებულია ორ-ორი ოთახი - გასახდლები და დასასვენებელი. აბანოს ეკვრის წყლის გასათბობი სადგომი. შიგნით კედლები შელესილია და მდიდრულად ყოფილა მოხატული. ყოველი სადგომი დახურულია დამოუკიდებელი გუმბათით. აბანო აგებულია ანდუყაფარ ამილახვარის მიერ XVII საუკუნის ოციან წლებში.

ამ პერიოდიდან შემორჩენილი ხიდებიდან, პირველყოფლისა ყურადღებას იპყრობს „წითელი ხიდი“ მდ. ხრამზე. ხიდი აგებულია XVII საუკუნის შუა ხანებში როსტომ მეფის დროს. ხიდის საერთო სიგრძე აღწევს 153 მეტრს. იგი ოთხმალიანია, ისრული ფორმის

თალები გამოყვანილია ბრტყელი აგურით. ხოლო ბურჯები მოპირკეთებულია თლილი ქვით. ხიდის სიგანეა 4,3 მ. თალები მდინარის დონიდან აღმართულია 12-14 მეტრით. ხიდი გვერდებიდან შუაგულსაკენ თანდათანობით მალდება და მთავარი თალის თავზე გარდატყდება. რის გამოც მას "გატეხილი ხიდიც" ეწოდება. ხიდის სანაპირო ბურჯებში მოწყობილია ბუხრიანი დიდი ოთახები, რომლებიც ქარვასლის ფუნქციას ასრულებდნენ. ამას გარდა არის მომცრო ოთახი - სადარაჯოსათვის ან მებაჟისათვის. ამავე პერიოდს მიეკუთვნება: ხიდი მდ.ვერეზე თბილისში, ყაუჩმის ხიდი მდ.თაფარავანზე, ხიდი მდ.ქიშურაზე აგებული 1667 წ. გენათელი ეპისკოპოსის გედეონ ლორთქიფანიძის მიერ, მდ.მაშვერაზე, და სხვ.

ცეცხლსასროლი იარაღის გამოგონებამ მოითხოვა არსებული თავდაცვითი ნაგებობების რეკონსტრუქცია. (სათოფურები, საზარბაზნეები, გასასვლელი "ბილიკები" და სხვ.). XVII ს. საფუძვლიანად იყო გამაგრებული თბილისის ციხე-ნარიყალა. ძველი გორის ციხე ატარებს ორი უკანასკნელი განახლების ნიშნებს - XVII ს. პირველ ნახევარში როსტომ მეფის დროინდელი განახლებაა, ხოლო 1774 წ. ციხის რეკონსტრუქცია ჩატარებულია ერეკლე II მიერ.

მტკვრის ნაპირას, მაღალი მთის წვერზე აგებული ქსნის ციხე დარაჯობდა მტკვრის ხეობას. ციხე აგებულია ბავრატ მუხრანბატონის მიერ 1511-1513 წწ. 1746 წელს იგი გააფართოვა და განაახლა კონსტანტინე მუხრანბატონმა. ძველი კედლების და კოშკების შემოყოლებით შენდება. ახლად დამატებული სამი სათოფურიანი კოშკი. ციხეში ახლა ოთხი საბრძოლო - საცხოვრებელი კოშკია. სადაც ქვედა სართულებში მოთავსებულია მარანი და წყლისშესანახი რეზერვუარები. ამავე პერიოდს მიეკუთვნება ამ

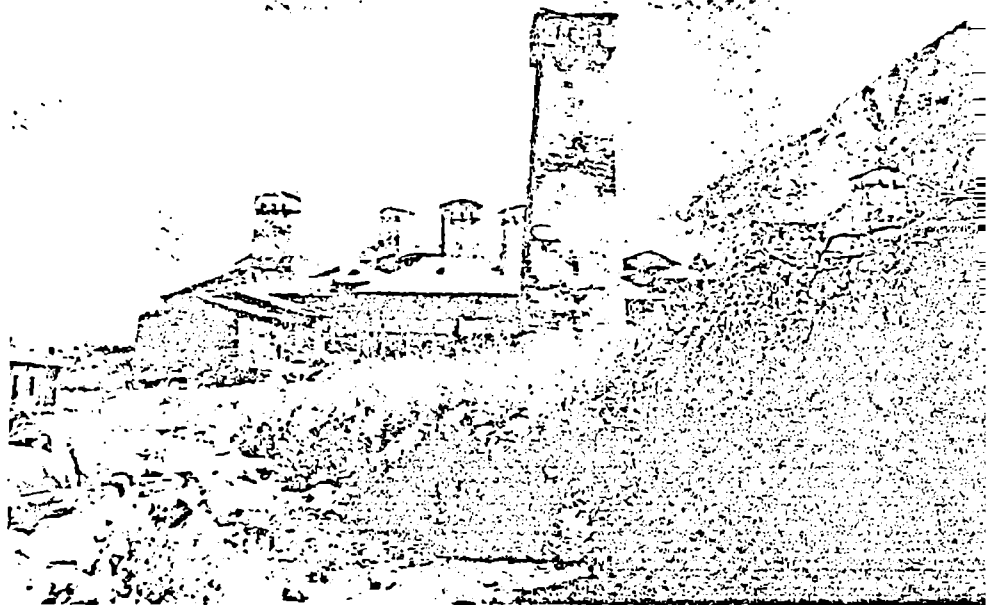

სვანეთი. სოფელი უშგული.

ბროლაურის მახლობლად, მაღალ კლდეზე მდებარე რაკის ერისთავთა კვარას ციხე იგი გარშემორტყმულია მაღალი კედლებითა და ბურჯებით, ერთადერთი ვიწრო შესასვლელი საგანგებოდაა გამაგრებული ცილინდრული ფორმის კოშკით.

XVIII ს. საქართველოში დაიწყო ციხე-სიმაგრეების მშენებლობა ვაკე ადგილებშიც. ასეთი ციხის თვალსაჩინო ნიმუშს წარმოადგენს ერეკლე II მეუღლის დარეჯან დედოფლის მიერ თბილის-ბოლნისის გზაზე 1788-1798 წლებში აგებული ქოლაგირის ციხე. იგი გეგმაში კვადრატულია (136X136 მ.) კუთხეებში დგას თითქმის მთლიანად ციხის კონტურს გარეთ გატანილი ოთხსართულიანი მრგვალი კოშკები. ამათ გარდა კედლებში ჩართულია თაბიები-მცირე, ნახევარწრიული კოშკები. ციხეს ორი შესასვლელი აქვს, მთავარი ჩრდი-

ლო-აღმოსავლეთის კედლის ცენტრში და მეორემას პირდაპირ, კედელ-კოშკები აშენებულია დაუმუშავებელი შერჩეული ქვით და გარედან შებათქა შებულია. სალოდეებისა და მორთულობისათვის გამოყენებულია აგური. ეს ციხე უკანასკნელია საქართველოში აშენებულ ციხეთა შორის.

მრავლადაა შემორჩენილი აგრეთვე საბრძოლო და სადაზვერვო კოშკები. კოშკები ოთხკუთხა ან ცილინდრული ფორმისაა და ხშირად შვიდ სართულამდე აღწევს. პირველი ქვედა სართული ყრუა, ხოლო შესასვლელი მდებარეობს 4-6 მეტრის სიმაღლეზე უკანასკნელი ზემო სართული მთავრდება ბანით საბრძოლო ელემენტებით. მტრის შემოსევისას ბანზე ანთებდნენ კოცონს, რასაც იმეორებდა მომდევნო კოშკი. ასეთი სისტემა ხელს უწყობდა ქვეყნის მობილიზაციას. ამ

პერიოდის კოშკების ნიშნუებია: კოშკები ქვემო პალაში, მძოვრეთში, გომისჯვარში, სახორში, კისისხევიში, ხეთში, მარტყოფში, ვაშლოვანში და სხვ.

განსაკუთრებული ადგილი ქართულ არქიტექტურაში უკავია სვანეთის კოშკებსა და საცხოვრებელ სახლებს. სვანური კოშკები, რომელთა წარმოშობას აკავშირებენ გვაროვნული წყობის თავისებურებასთან, ძირითადად მიეკუთვნებიან გვიანფეოდალურ პერიოდს, მაგრამ მათი ნაწილი აგებულია X-XIV სს. ეკლესიებთან ერთდროულად. ჩვეულებრივად ასეთი კოშკი დგას საცხოვრებელი სახლის მახლობლად და დაკავშირებულია მასთან ხის ან ქვის გადასასვლელით. კოშკები აგებულია ფიქალით, ან ოდნავ დამუშავებული ქვით და შებათქაშებულია. კოშკი გვერდში კვადრატული ფორმისაა და სიმაღლეში 20-25 მეტრს აღწევს. ყველაზე გავრცელებულია ოთხი ან ხუთსართულიანი კოშკი. მისი ქვედა სართული 5-7მ. სიმაღლეზე ყრუა, შემდეგ იწყება სართულები, რომლებიც ერთმანეთს უკავშირდებიან მისადგმელი ხის კაბით. ზედა, დამავიკრავინებელი სართულის თითოეულ კედელში მოწყობილია სალოდევები, რომლებიც დაკულია თაღოვანი ფორმის შვერილებით. კოშკების სადა, ლაკონური ფორმა არაჩვეულებრივად მეტყველია. კოშკებს ემიჯნება ქვის ორსართულიანი სახლი (მაჩები). მის ქვედა სართულში, რომლის ფართობი 100 კვ.მ. აღწევს, სვანები ატარებენ ზამთარს. აქვე იმყოფებოდა საქონელი, გამოყოფილი მოჩუქურთმებული ტიხარით. სახლის ცენტრში კერას ზემოთ, ეკილა ჩაქვზე დიდი ქვაბი. სახლის ინტერიერი მორთულია ჩუქურთმიანი ტიხრებით, ასევე დამუშავებული სკამებით, ზანღუკებით, სკივრებით. სვანური სოფელი ზემოთ ატყორცნილი კოშკებით, კაცკასინის მარადი თოვლით დაფარუ-

ლი მწვერვალების ფონზე წარუშლელ შთაბეჭდილებას ტოვებს.

თავისებურია საცხოვრებელი სახლები და კოშკები საქართველოს სხვა მთიან რაიონებში: ხევისურეთში, თუშეთში, ხევიში. სოფელი შატილი მდებარეობს ხევისურეთში, კლდოვან კონცხზე ორი მთის მდინარეს (არლუნი და შატილის წყალი) შორის. კლდე მკიდროდაა გაშენებული ციხესახლებით, რომლებიც ერთობლივ ქნიან თავდაცვით სისტემას. სახლები მიდგმულია ერთმანეთზე და თანაც საფეხურებად, ისე, რომ ქვედა სახლის ბანი, წარმოადგენს ტერასას ზემო სახლისათვის, სამხუთსართულიანი სახლები დაკავშირებულია გადასასვლელით. სოფელი შატილი თავისი კომპაქტურობით, არაჩვეულებრივი სილუეტით და შინაგანი დინამიკით, თითქმის თეატრალურ დეკორაციას გვაგონებს.

მიუხედავად იმისა, რომ ირანი და თურქეთი სამი საუკუნის მანძილზე ყოველ ღონეს ხმარობდნენ, რათა დაემორჩილებინათ საქართველო და თავის ყაიდაზე შეეცვალათ მისი ყოფა და კულტურა, ქართული ხუროთმოძღვრება მტკიცედ იცავდა თავის ეროვნულ ტრადიციებს. გუმბათოვანი ტაძრები გვემითა და საერთო ფორმებით უკავშირდებიან ჯერ კიდევ XI ს. ჩამოყალიბებულ ტრადიციებს. გარკვეული ცვლილებები შეიქმნევა არქიტექტურულ ფორმებსა და მოტივებში. თლილი ქვის ნაცვლად უპირატესობა ენიჭება აგურის წყობას, რომელიც შენობათა მორთულობაში ცვლის ტრადიციულ ჩუქურთმას ქვაზე. იქმნება მარტივი გეომეტრიული ნაკეთვები, ჩნდება სტალაქტიტები. ნახევარწრიულ თაღს ზოგან, ცვლის შვისრული თაღი. განსაკუთრებით უცხოა საქართველოსათვის სასახლეების მორთულობის სიჭრელე, კედლებისა და ქერის მოხატულობისა და ნაწერწის ბრჭყვიალა ფერები. მიუხედავად

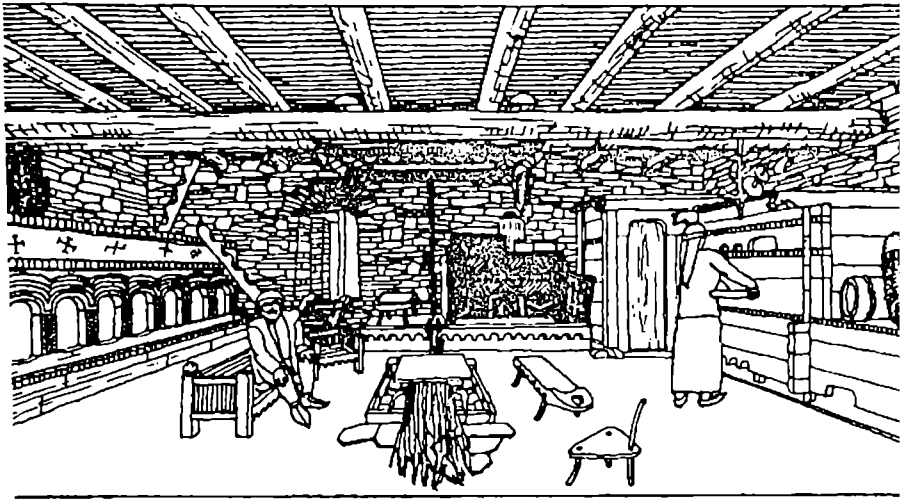

ავანთო. შაზიბის ინტერიერი, გლეჯეასა და პკანლიერის ნახატა

ამის სადებისა და ინტერიერის კომპოზიციასა გამოყენებულ მორთულობას აგურისაგან. უმეტეს შემთხვევაში, ახასიათებს ერთგვლი, ქართული იერი, რომელიც თავს იჩენს დეკორატიულ სქემაში, პროპორციებსა და საერთო გადაწყვეტაში.

ამავე დროს, შენობათა ერთი ნაწილისათვის იხმარება თლილი ქვა, სამოსელი და ტრადიციული ჩუქურთმაც. თუმცა ეს ძეგლები აღარ წარმოდგენენ მაღალმხატვრულ ნაწარმოებებს. შესრულების მაღალ ოსტატობასთან ერთად მორთულობა ხასიათდება სიმშრალით, სქემატიურობითა და დაწვრილმანებით. თვალსაჩინოა, რომ ქართველმა ხალხმა ამ სამი საუკუნის მანძილზე, არამც თუ დაიბრუნა თავი გარედან მოზღვავებული უცხო ფორმებით, არამედ მტკიცედ დაიცვა თავისი ხუროთმოძღვრული მეგვიდრეობა.

XIII საუკუნის დამლევდიან ქართულ კედლის მხატვრობაში თავს იჩენს ბიზანტიური

პალეოლოგთა სტილისათვის დამახასიბელი იკონოგრაფიული და სტილისტიკის ნიშნები. ყველაზე ადრეული ძეგლია სადაც შეიმჩნევა ეს მამართულება არის თის ტაძრის სამხრეთის ეკვდერის ფერრომელიც მიეკუთვნება XIII ს. 90-იან წლებს აქ ქტიტორების პორტრეტები შესრულია პირვანდელ (XII ს.) ფერწერა. იმეორებს ძველ კომპოზიციურ სქემას. ჰველი ფერწერის სადა, ფონტალეკვთები შეიცვალა უკვე გაცილებ ნამიკური ნაკეთებით. მათი პროპორციები წავრჩელებულია, ნახატი უფრო ხოლო ფორმათა ცხოველსახულე ფერწერის რბილი კოლორიტიც მრთული, კონტრასტული ფერებით სიათშაა შესრულებული იოანე ნალის ცხოვრების ამახველი ციკლი რ დადიანის ოჯახის ქტიტორული პიხობის ტაძარში (XIII და XIV



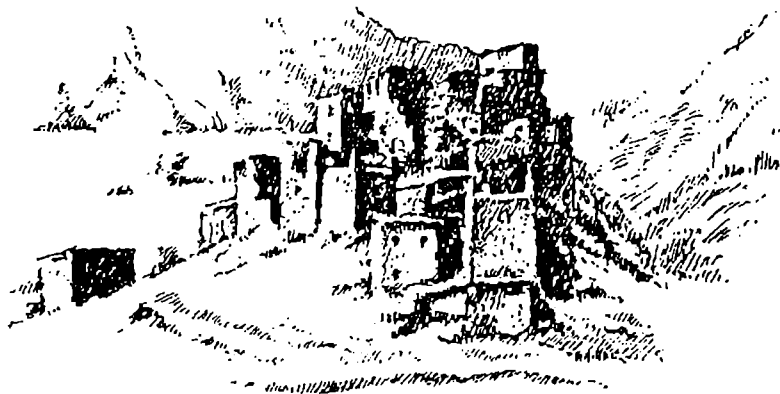

ხევსერეთი. აივანი შატალი, საეროი ხელი.

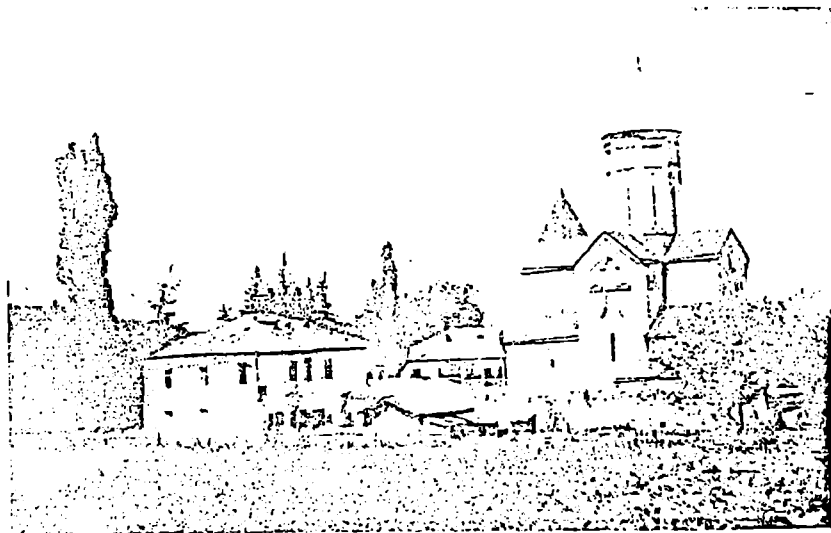

ახალი შენობა, ეკლესია, XVI ს.

აქ ნაკვთები მოთავსებულია პერსპექტიული შემცირებებით გადმოცემულ არქიტექტურულ ონზე, რაც ქმნის სიღრმისა და სივრცის აბეჭდილებას. პალეოლოგთა სტილი ინდუსტრიული აგრეთვე ღიზისა და მარტვილის IV ს. შუა წლების კედლის მხატვრობაში.

უბისის ტაძრის კედლის მხატვრობის დიდი ნაწილი შესრულებულია მხატვარ დამიანეს მიერ XIV საუკუნეში. კარგად შენახულ "საიდუმლო სერობაში" ყურადღებას იპყრობს არქიტექტურის სივრცითი გადმოცემა და ადამიანთა ნაკვთების თავისუფალი განაწილება. კომპოზიციის კიდევებზე მოთავსებული ფიგურები ნაჩვენებია ერთი პროფილში, ხოლო მეორე ზურგიით. ფერწერის კოლორიტი თავ შეკავებულია, მაგრამ ნაკვთების გადმოცემაში ჩანს თავისუფალი, გაბედული მონასხი. სახეები, სამოსელი და განსაკუთრებით თმა და წვერ-ულვაში გადმოცემულია მოკლე, ენერგიული მონასხებით. უბისის ფერწერასთან ასლო დვას სორის (რაჭა) ეკლესიის კედლის მხატვრობა. თუმცა აქ ფერწერა უფრო გლუვია, რბილი და შექრდილებით ნაკლებად კონტრასტული.

წალენჯიხის ტაძრის კედლის მხატვრობის წარწერის მიხედვით - XIV საუკუნის ბოლოს ვამეყ დადიანმა კონსტანტინოპოლიდან მოიწვია მხატვარი კირ მანუელ ეუგენიკოსი. წალენჯიხის მხატვრობას ეტყობა დახვეწილობა და შესრულების მაღალი ოსტატობა. მაგრამ ორწერა მაინც მშრალია და აკადემიური. ყურადღებას იპყრობენ ეკლესიის დასავლეთის კარის ორსავე მხარეს მოთავსებული მთავარენგელოზები - მიქელი ხმლით ხელში და გაბრიელი გრაგნილით. დამახასიათებელია მათი სახეების შეწითლებული ლოყები, მწვანე ფერის ინტენსიური ჩრდილები და ნაკვთების მოძრაობათა მანიერულობა.

ქართული მონუმენტური ფერწერის ცალკე ჯგუფათ წარმოგვიდგება სამცხე-საათაბაგოს ძეგლები - საფარა, ზარზმა, ქულე, საფარის მონასტრის მთავარი ტაძრის მხატვრობა (XIII ს. 80-50 წლები) რთული და მრავალფეროვანია. კედლის მხატვრობის ერთი ნაწილისათვის დამახასიათებელია ფაქიზი, დახვეწილი ფერწერა. რომელიც ენათესავება წინა პერიოდის (ბეთანია, ვარძია) ფერწერას. ასეთ ფრესკებს მიეკუთვნება დასავლეთის კედლის მხატვრობა და ქტიტორთა პორტრეტები. ფრესკების მეორე ჯგუფისათვის დამახასიათებელია სიბრტყილობა, ფუნჯის ფართო მონასხი, წაგრძელებული სახეები შეწითლებული ლოყებით, ათინათების გარეშე. ასეა შესრულებული საკურთხევის აფსიდისა და გუმბათის ფერწერა და წმინდა მხადრების ნაკვთები. ასევე შესამჩნევია ადამიანთა სულიერი მდგომარეობის ფაქიზი გადმოცემა. ამის მაგალითია თუზდაც "ჯვარცმის" კომპოზიციის ნაკვთები. სამხრეთის კედელზე გამოსახულია ქტიტორები: სარგის I (ათაბაგი საბა) ეკლესიის მოდელით ხელში, ბექა I მანდატურთუხუცესი, სარგის II სამცხის სპასალარი და ყვარყვარე.

ზარზმის ფერწერა (XIII და XIV სს. მიჯნა) ჩვეულებრივად თავშეკავებული და მშვიდი ფერწერისაგან განსხვავდება ნაკვთების მკვეთრი მოძრაობით, დინამიკითა და ემოციურობით. ამის თვალსაჩინო სურათს წარმოადგენენ ისეთი სიუჟეტები, როგორც "ქრისტეს დაბადება", "ღვთისმშობლის დაბადება", "იუდას მოხვევა", "ღვთისმშობლის წყლით მხილება" და სხვ. დიდი ადგილი ეთმობა ზარზმის ტაძარში ქტიტორთა პორტრეტებს, რომელთა შორის ვხედავთ სამცხე-საათაბაგოს მფლობელებს: ბექა I, მის შვილებს სარგის II და ყვარყვარეს. ჯგუფის თავშია

ბექას მამა სარგის I - სამცხის პირველი მფლობელი.

XV ს. დასაწყისში გრძელდება წინა პერიოდის ტრადიციები და კედლის მხატვრობა პელოლოგთა სტილის მატარებელია. ამას ვეიწვანებს ნაბახტვეის კედლის მხატვრობა (XV ს. 20-ნი წლები) და ალავერდის განახლებული ფერწერა (XV და XVI სს. მიჯნა).

განსაკუთრებული აღნიშვნის ღირსია სეაზეის სოფლების ლაშთხვერისა და უშგულის ეკლესიების ფერწერა. ეს არის ერთადერთი მაგალითი ეკლესიების გარე კედლების მონახტვლობისა. ჩრდილოეთის ფასადებზე გამოსახულია საგმარეობის "ამირან-დარეჯანიანის" სიუჟეტები - ამირანის ბრძოლა დევებთან და ვეველუშაბთან. ფერწერა შესრულებულია საბრტყით. ხაზოვან მანერაში.

XVI საუკუნეში მომდინარეობს მტრის ხელით დაზიანებული კედლის მხატვრობის განახლება. თავიდან მოიხატა გელათის მთავარი ტაძარი და წმინდა გიორგის ეკლესია.

მცირე ეკლესიები - ტაბაკიანი, გვეჯი და სხვ. საუკუნის მეორე ნახევარში მოიხატა სამთავრო, ნეკრესი, გრემი, ახალი შუამთა, ალვანი და ნაწილობრივ ალავერდი. ამ მრავალრიცხოვან მონახტვლობათა შორის, ნაწილი შესრულებულია კვალიფიციური ოსტატების მიერ. რომლებიც აგრძელებენ პელოლოგთა სტილის ტრადიციებს, ზოგიერთ შემთხვევაში უფრო გამოკვეთილია ხალხური ხელოვნების ნიშნები - სიბრტყითი და გრაფიკული მანერით. მონუმენტური ფერწერის ბევრი ძეგლი შეიქმნა XVII საუკუნეშიც: ხობის ეკლესიის ცენტრალური ნაწი, ხონის ეკლესია, გელათის ტაძრის ჩრდილოეთის ეკლესია და დასავლეთის მკლავი, წალენჯიხა, მარტვილი, ერკეთი, შემოქმედი, ნიკორწმინდა, სვეტიცხოველი, სამთავისი, თბილისის ანჩისხატი. ამ პერიოდის ძეგლებში ჩანს ფერწერის მხატვრული დონის დაქვეითება. ნახატი ხდება პირობითი და უსწორო. კომპოზიცია დაწვრილმანებული და დეკორატიული.



სეაზეთი. ლაშთხვერის ეკლესიის ჩრდილოეთის ფასადის მონახტვლობა.

ამ პერიოდის ფერწერის ნიმუშია მცხეთის სვეტიცხოვლის „სვეტის“ მოხატულობა. წმ. ნინოს ცხოვრების ამსახველი პატარა კომპოზიციები შესრულებულია 1673-1688 წწ. მხატვარ გრიგოლ გულჯავადასშვილის მიერ. ვითარდება ამ პერიოდში საერო პორტრეტებიც, სადაც სქემატურობასა და სიბრტყითობასთან ერთად თავს იჩენს ირანული ხელოვნების გავლენაც. (მეფე ალექსანდრეს და მისი მეუღლის პორტრეტები გელათში. დედოფალ მარიამის პორტრეტი სვეტიცხოველში და ფეოდალთა პორტრეტები ხობში და მარტვილში.).

XIII საუკუნის დასასრულსა და XIV საუკუნეში თანდათან ინტრგება ქალღმერთი, რომელმაც შეცვალა პერგამენტი. შეიქმნევა ხელნაწერთა მინიატურების გამარტივება და ოსტატობის გარკვეული დაქვეითება. 1300 წელს შექმნილ "მოქვის ოთხთავში" ბიზანტიური ხასიათის მდიდრულსა და საზეიმო ხელნაწერში ჩნდება მცირე დეტალები, რომლებიც ამტკიცებენ მის მთლიანობას, ფეხს იკიდებს დეკორატიული ელემენტების ასიმეტრიულობა, ახალი მოტივები, როგორც წარწერიანი მედალიონები. ფრინველების გამოსახულება-ნი და სხვ. XV ს. ყველაზე საყურადღებო ნიმუშია "ჯრუჭის დავითნი" მორთული 1443-1445 წლებში. ხელნაწერში 132 მინიატურაა, რომელთა თემატიკა ფართო დიაპაზონისაა - ხატების სახისა, სახარების ციკლი და ბატალური სცენები. ჯრუჭის მინიატურები ბიზანტიური რივისაა და ახასიათებთ სიმშრალე და სქემატურობაც. როგორც ვხედავთ, მკვიდრდება ის ნიშნები, რომლებიც ჩაისახა წინა პერიოდის მინიატურებში.

XVI-XVII სს. განვითარდა საერო ლიტერატურის ილუსტრაციებიც. მინიატურების ერთი ნაწილი დაკავშირებულია ადგილო-

ბრივ ხალხურ ტრადიციებთან. ასეთია "ვეფხისტყაოსნის" ხელნაწერის მინიატურები შექმნილი მამუკა თავქარაშვილის მიერ 1646 წ. მათ შორის არის შოთა რუსთაველის ერთერთი უძველესი პორტრეტიც. მინიატურების კომპოზიცია პირობითია, ფერადოვანი აქცენტები ანიჭებენ კომპოზიციას მდგრადობას, სახეებიც უახლოვდება ქართულ ფრესკულ ფერწერის გამოსახულებებს.

მეორე ჯგუფის მინიატურებში მექანიკურად გამოყენებულია ირანული მინიატურების ტრადიციული ხერხები.

მესამე ჯგუფს შეადგენენ მინიატურები სადაც ირანის მინიატურების გავლენასთან ერთად ასახულია ტრადიციული ქართული მინიატურების ნიშნები. აქ სახეზეა უფრო მშვიდი და რბილი კოლორიტი, დამახასიათებელი ნახატი და ეროვნული ტიპებიც. ასეთებია "როსტომიანის" 104 ილუსტრაცია, "ზილიხანიანის" მინიატურები. "ქალილა და დამანას" ხელნაწერში, რომელიც შექმნილია XVII საუკუნის 30-იან წლებში. მინიატურების ერთი ნაწილი ასახავს იმ მხატვრულ ხერხებს, რომლებიც საქართველომდე აღწევენ დასავლეთ ევროპიდან.

XVII ს. რელიგიური ხელნაწერები გვიჩვენებენ, რომ დასავლეთის გავლენებმა ვერ შეცვალეს ადგილობრივი მხატვრული ტრადიციები. ცნობილია რომ ქართველი მინიატურისტები მუშაობდნენ საქართველოს გარეთაც. ასე, ირანის შაჰის კარზე XVI ს. ცნობილი იყო ქართველი მხატვარი სიაუში, ხოლო XVII ს. მხატვარი ჯაბადარი.

XVII ს. ბოლოს მინიატურული ფერწერა დაეცა, რასაც პირველყოვლისა, ხელი შეუწყო წიგნის ბეჭდვის განვითარებამ.

XIV საუკუნის ოქრომჭედლობის ნაწარმოებებში ჩანს წინა პერიოდთან შედარებით

გარკვეული დაქვეითება - სიმშრალე და უმეტესელობა. ისპობა ზღვარი გამოსახულებო-სა და მოჩარჩოებას შორის, ცალკეული დე-ტალები და თვით ნაკვთებიც გამოდიან არეს ფარგლებიდან და გადადიან მოჩარჩოებაზე. XV საუკუნიდან თითქოს იწყება ერთგვარი გამოცოცხლება. XVI ს. დასაწყისში მოლ-ვაწეობდა ოსტატი მამე, რომლის შესრულე-ბულია საკურთხევის წინამდებარე ჯვრები სადგერიდან და ბარაკონიდან. აქ ყველა კომპოზიციები მწყობრად განლაგებულია გლუვ არეზე. განსაკუთრებული ოსტატობა ჩანს მრავალფიგურიან კომპოზიციებში "წმ. გიორგის ცხოვრების" ციკლიდან.

XVI ს. ვითარდება აგრეთვე ახალი ტექნი-კური და მხატვრული ხერხები, ფეხს იკიდებს

ხატების შემეკობა მინანქრებით და პატიოსანი თვლებით. განსაკუთრებით კახეთისათვის და-მახასიათებელია ხატის ფონის დამუშავება მცენარეული ორნამენტით ზედ დაბნეული ლალისა და ფირუზის წვრილი მარცვლებით (ახალი შუამთის "ღვთისმშობლისა" და "მაცხოვრის" ხატები. აწყურის ხატი "ღვთის-მშობელი ყრმით", ჩხოროწყუს ოქროს თასი) ხშირია ხატებზე ქტიტორთა ფიგურების გა-მოსახვა (შემოქმედის და ზუგდიდის ხატები). XVII-XVIII სს. მეორდება ძველი მოტივები, მაგრამ ნაკვთები უკვე უღაზათო პროპორ-ციებისაა, ნახატი დარღვეულია და პლასტი-კურობაც დაბალია. მაგალითად კორცხელის ხატი ოდიშის მთავრის ლევან დადიანისა და მისი მეუღლის ნესტან-დარეჯანის მუხლმო-დრეკილი ფიგურებით.

XVIII საუკუნის დამლევს ქართლ-კახეთის სავარეო და საშინაო მდგომარეობა ძალიან გაუარესდა. ერეკლე II ცდილობდა ირანისა და თურქეთის შემოსევების მოგერიებას და რეაქციული თავადების წინააღმდეგობის დაძლევას. მაგრამ მისი ძალები არ იყო საკმარისი დამოუკიდებლობის შესანარჩუნებლად. მეფე იძულებული გახდა სამი მეტოქიდან ერთ-ერთი აერჩია. საქართველოს დაუძინებელ მტრებთან ირანთან და ოსმალეთთან კავშირს, მან რუსეთის მფარველობა აირჩია, რაც დავიერგვინდა 1783 წლის ხელშეკრულებით რუსეთსა და საქართველოს შორის.

რუსეთთან შეერთების შედეგად, მიუხედავად იმისა, რომ საქართველო ცარიზმის კოლონიალური ჩაგვრის უღელქვეშ მოექცა, შეწყდა გამუდმებული თავდასხმები და ომები, შეიქმნა ხელსაყრელი პირობები ქვეყნის ეკონომიკური და კულტურული განვითარებისათვის. XIX საუკუნის შუა წლებში მნიშვნელოვან წარმატებებს მიაღწია ქართულმა ლიტერატურამ, მუსიკამ, ფერწერამ, თეატრმა. იწყება ეროვნულ-განმათავისუფლებელი ბრძოლა დამოუკიდებლობისათვის. საუკუნის ბოლოს დაიწყო რევოლუციური მოძრაობა, რომელიც დამთავრდა მონარქიის დამხობით და საბჭოთა ხელისუფლების დამყარებით.

ახალი სოციალური და ეკონომიკური პირობები განსაზღვრავენ არსებით ცვლილებებს არქიტექტურის განვითარებაში. საქართველოს დედაქალაქი თბილისი-წვრილი ვაჭრებისა და ხელოსნების ქალაქი -

გახდა ირანთან და ინდოეთთან რუსეთი ვაჭრობის ძირითადი ბაზა. რკინიგზის გაყვანამ და მრეწველობის განვითარებამ აქცი თბილისი ბურჟუაზიულ ქალაქად. ტრადიციული სტიქიური განაშენიანების ნაცვლად თბილისში და სხვა ქალაქებში ცენტრალურ კვარტალები შენდებოდა პროექტების საფუძველზე. ექცევა ყურადღება ქალაქების კეთილმოწყობასაც. ახალი სოციალური პირობები შედეგად ისპობა ქართული არქიტექტურის ისეთი თემები, როგორც ფეოდალთა ციხეები და ღარბაზები. სამაგიეროდ ჩნდება ახალი თემები - აღმინისტრაციული შენობები, საკრებულო დაწესებულებები, ვიწარაზიები. ქალაქებში მნიშვნელოვანი ადგილი ეთმობა არის ტოკრატის, მოხელეების, გამდიდრებულ ბურჟუაზიის კერძო სახლებს. XIX ს. მეორე ნახევარში თვალსაჩინოდ იზრდება თბილისი, ვიწარადებიან ბათუმი, გორი, ქუთაისი ფოთი, ახალციხე და სხვა ქალაქები. შენდებოდა ახალი ტიპის შენობები: თეატრები, ბანკები, უნივერსალური მღაზიები, სასტუმროები, სამრეწველო ნაგებობები. ქალაქში წამყვანი ადგილი ეთმობა მრავალსართულიანსა და მრავალბინიან საშემოსავლო სახლებს. მაგრამ ქალაქის არქიტექტურა თანდათანობით კვარავავს კავშირს ეროვნულ ტრადიციებთან წყდება ის ხაზი, რომელიც გასდევდა ქართულ ხუროთმოძღვრებას განვითარების მთელ მანძილზე. სოფლის არქიტექტურაში ეს გასდევდა ნაკლებად ივრანობა. თუმცა, აქამ ქრება საცხოვრებელი სახლის ისეთი ტრადიციული სახეობანი, როგორიც იყო ღარბაზი.

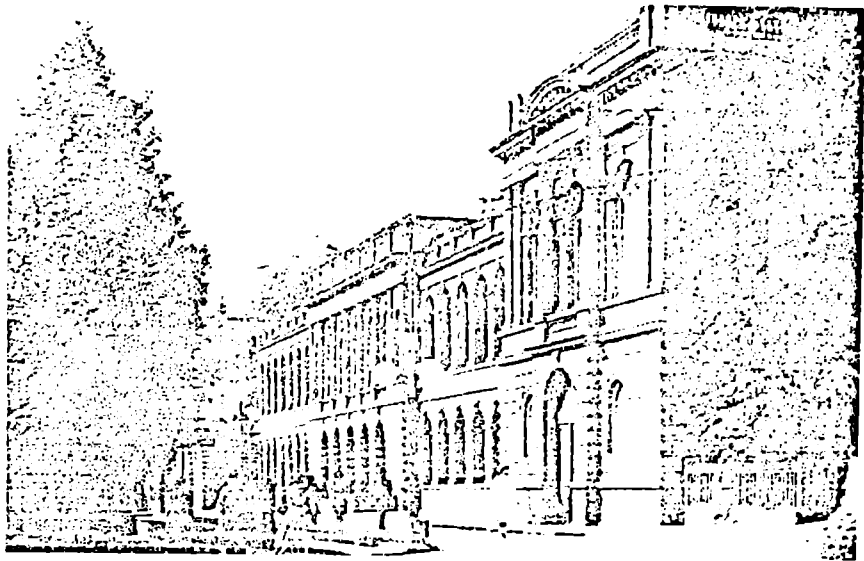

თბილისი. მეფის ნაცვალის სასახლე, 1865-1869 წწ.

XIX ს. დასაბამიდან მატულობს აგურის მშენებლობა. იზრდება აგურის ქარხნების რიცხვი. ბრტყელი ქართული აგურის ნაცვლად მზადდება სტანდარტული რუსული აგური. დიდი ოფიციალური შენობები და საცხოვრებელი სახლები შენდება რუსი და ადგილობრივი ინჟინერებისა და არქიტექტორების პროექტებით: აბესალომოვის, ა. ზალკმანის, ი. ივანოვის, ო. სიმონსონის, კ. კატიშვილის, ა. შაჰკოჩიას, დ. სკუდერიასა და სხვ.

XIX ს. მეორე ნახევარში შენდება რკინისა და თუჯის დამუშავების ქარხნები. მეტალურგიის განვითარება ხელს უწყობდა ახალი სამშენებლო ტექნიკის დანერგვას. ლითონი ფართოდ გამოიყენება დიდმალიან ნაგებობებისათვის (ხიდები, სადგურები, ქარხნული შენობები), აგრეთვე თუჯისა და ნაქელი მოაჯირებისათვის.

XIX ს. დასაწყისში არა მარტო მცირე ქალაქები, არამედ თბილისიც წარმოადგენდნენ ტიპურ ფეოდალურ ქალაქებს. მათ განვითარებას ხელს უშლიდა ის გარემოებაც, რომ მოსახლეობას, ლეკიანობის გამო, ეშინოდა თავდაცვითი კედლების გარეთ დასახლება. XIX ს. დასაწყისში მოსახლეობა ითვისებს თბილისის ახალ ტერიტორიებს, ძირითადად მტკვრის დინების მიმართულებით ვარეთუბნის ტერიტორიაზე. თანდათანობით იხატება ქალაქის ახალი ცენტრი, მთავარი მოედნით, სადაც შენდება სამხედრო შტაბისა და სასულიერო სემინარიის შენობები. მდ. მტკვარზე ხიდების აშენებასთან ერთად იწყება ქალაქის განვითარება მდინარის მარცხენა ნაპირას. ქალაქი იერთებს უახლოეს სოფლებს კუკიასა და ჩულურეთს. განაშენიანების მოწყობის მიზნით იქმნება თბილისის გენერალური გეგმა პირველი ასეთი გეგმა შედგურ

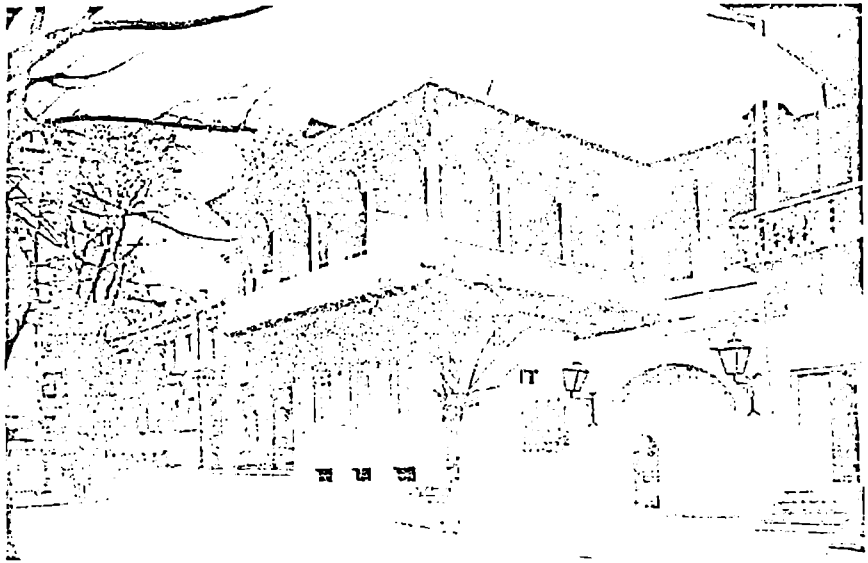

ქალაქის აკტივობელი სახლი გელაშვილის მოედანზე, XIX ს.

წილი იყო კაპიტან ჩუიკოს მერ, ჯერ კიდევ 1800 წელს. 1809 წელს ჩნდება ბანოვის გენგევა. 1827 წელს გენერალ-გუბერნატორის საბიავინის მითითებით შედგენილი იყო თბილისის გეგმა, რომელზედაც ინიცირებოდა პორტუგალია ლაზარემა დაიტანა კვარტალები. ხოლო არქიტექტორმა ბარაშკინმა მონაწილეობა ცალკეული ქუჩები და მოედნები. მაგრამ ქალაქის მშენებლობა ძალიან ნელა მიმდინარეობდა. 30-ან წლებში ვაჭრობისა და წარმოების განვითარებასთან ერთად სურათი იცვლება, სწრაფად იზრდება ქალაქის მოსახლეობა. 1831 წ. პასკევიჩის განკარგულებით შედგენილია ქალაქთბილისის გენერალური გეგმა. 1836 წელს კოლეჯისკი ასესორი ტოვარნიცკი ადგენს ქალაქის ახალ გეგმას, კვარტალების, ქუჩებისა და მოედნების აღნიშვნით. დასახულია ქალაქის მთავარი მაგისტრალი - გოლოვინის პროსპექტი ამჟა-

მად რუსთაველის პროსპექტი, რომელიც მოსკოვის კარიბჭეს (საგუშაგოს) აღწევდა. პროსპექტზე შენდება საცხოვრებელი სახლები და ორსავე მხარეს ირგვება ხეები. იჭრება ახალი ქუჩები - სალაღაკის, მუხრანის და სხვ.

მთავარ, ერევანის მოედანზე 1847-1851 წლებში შენდება ქალაქის მაშინ ყველაზე ღირშესანიშნავი შენობები-ქარვასლა და თეატრი. 1846-1848 წწ. ანგარიშების მიხედვით, მტკვრის მარცხენა სანაპიროზე გაყვანილია 16 გრძივი და ამდენივე ვანივი ქუჩა; აშენდა ორისამართულიანი, 30 ორსართულიანი და 158 ერთსართულიანი საცხოვრებელი სახლი. 1848-1853 წწ. აშენდა ახალი კუჩის ხიდი (არქიტექტორი დ. სკუდიერი) და მცირე ხიდი (არქ. რაინი) ალექსანდრეს მოედნის ადგილას გაშენდა ქალაქის პირველი საზოგადოებრივი პარკი (პარკისა და პავილიონების, პროექტების ავტორი-ო. სიმონსონი).



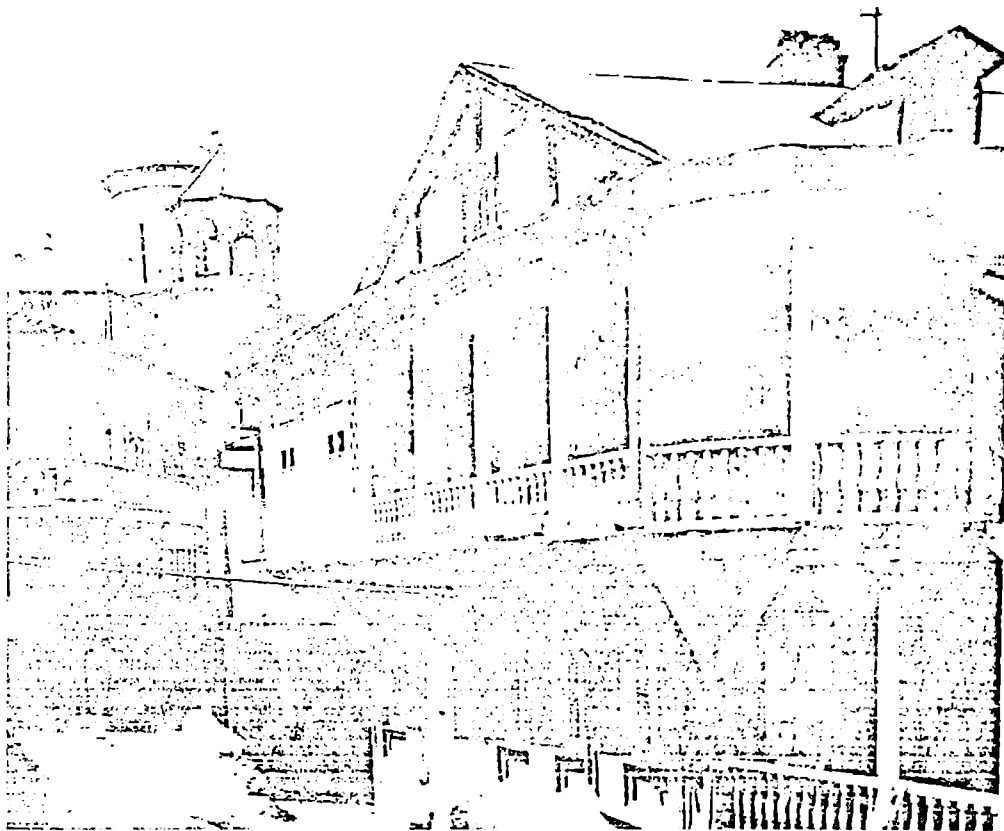

თბილისი, სასწავლებელი სახლი გომიზა ქუჩაზე, XIX ს.

ამგვარად თბილისი პირველად შენდებამ გენერალური გეგმის საფუძველზე. ქუჩები ხდებდა უფრო განიერი, მოედნები ღებულობენ გარკვეულ კონფიგურაციას. ახალი კვარტალების განაშენიანებისათვის იცავენ წითელ ხაზს. ჩნდება სამშენებლო კანონმდებლობაც, რომელიც გულისხმობს მიწის გამოყოფას. შენობათა პროექტების შედგენა-დამტკიცებას. ქალაქის მშენებლობის მოწესრიგების მიზნით იქმნება ქალაქ თბილისის უკეთესი მოწყობის კომიტეტი /1827 წ./, თბილისის

გუბერნიის სამშენებლო კომისია /1835 წ. /, საქართველოს ქალაქების მოწყობის კომიტეტი /1836 / თუმცა უნდა აღინიშნოს, რომ ქალაქის განაშენიანება ხდება მისი რთული და მხატვრული თვალსაზრისით მეტად მარჯვე რელიეფის გათვალისწინების ვარაუდით. არსებითად ქალაქის ტერიტორიას დაადეს რევოლუციური გეგმარების სტრუქტურა პარალელური და პრებენდიკულარული ქუჩების ქსელით. ასეთმა გეგმარებამ დასტოვა გამოუსწორებელი კვალი თბილისის განაშენიანებაში.

XIX ს. მეორე ნახევარში ქალაქი უფრო სწრაფად ვითარდება. იგი მიემართება მტკვრის გაყოლებით ზემოთ და აღწევს ვარაზის ხევს. კიდევ უფრო შესაძინებია ქალაქის ზრდა მტკვრის მარცხენა ნაპირას, სადაც ყალიბდება ქალაქის მეორე მაგისტრალი — მიხეილის პროსპექტი/ ამჟამად დავით აღმაშენებლის პროსპექტი/, მიმდებარე პარალელური და განივი ქუჩებით.

ამგვარად, XIX ს. მეორე ნახევარში დადგინდა ქალაქის განვითარების ძირითადი მიმართულებანი. მისი მთავარი მაგისტრალები მდინარის გასწვრივ, გოლოვინის პროსპექტი და ერევნის მოედანი გამოყოფილია, როგორც ადმინისტრაციულ-კულტურული ცენტრი. აქ შენდება ადმინისტრაციული შენობები, თეატრები, მუზეუმები, მდიდრული მალაზიები, ბანკები და სხვ. მსხვილი ბურჟუაზია, არისტოკრატია და მოხელეები სახლებიან სალაღაკში მეორე მაგისტრალის მიმდებარე უბნებში. ძველი ქალაქი /კალა, ხარფუხი/ რჩება წვრილ ხელოსნებსა და ვაჭრებს. აქვეა წვირილ ვაჭართა ებრაული კვარტალი.

რკინიგზის გაყვანასთან დაკავშირებით, ქალაქის ორ გარეუბანში დიდუბეში /ჩრდილო-დასავლეთით/ და ნავთლულში/სამხრეთ-აღმოსავლეთით/ შენდება მსხვილი სამრეწველო ობიექტები. რკინიგზის გასწვრივ სახლებიან მუშები და აღმოცენდა ქალაქის მუშათა რაიონი-ნაძალადევი. ქალაქის განვითარებამ მდინარის ორივე ნაპირას, მოთხოვნა ახალი ხიდების მშენებლობა. 80-ან წლებში შენდება ვერის ხიდი, მოგვიანებით მუნჩიანის ხიდი /ავტორი ინჟინერი ე. პატონი/ 1883წ. თბილისში გაყვანილია საქალაქო რკინიგზა /კონკა/, ხოლო 1904წ. ელექტროტრამვაი. 1905 წ. გაიხსნა ფუნქულების ხაზი/ინჟინერი ლ. ბლაში/, რომელმაც დააკავშირა ქალაქი მთაწმინდის პლატოს.

**საცხოვრებელია და საზოგადოებრივია**

**შენობები.** უკვე XIX ს. დასაწყისში თბილისში ოფიციალური ადმინისტრაციული შენობები შენდება რუსული გვიანი კლასიციზმის სტილში: მთავარსარდლის, შემდგომში მეფისნაცვლის შენობა აგებულია 1807 წ. და საფუძვლიანად გადაკეთებულია 60-ან წლებში /არქ. სიმონსონის მიერ/. არმიის შტაბის შენობა /1824-1827 წწ/, სასულიერო სემინარიის შენობა/1838 წ/, სიონის ტაძრის სამრეკლო /1812 წ/. თბილისის, ქუთაისის, გორის, დუშეთის, თელავის საცხოვრებელი სახლებიც ასახავენ კლასიციზმის კომპოზიციურ ხერხებსა და ფორმებს, ქალაქის მოსახლეობის მოთხოვნილებები და გაბატონებული გემოვნება ხელს უწყობდნენ ახალი ფორმების დანერგვას. მაგრამ საქართველოს ბუნებრივ-კლიმატური პირობები და საუკუნოვანი ხუროთმოძღვრული ტრადიციები აგრეთვე იჩენენ თავს არქიტექტურაში. ამის შედეგ შეიქმნა თავისებური ქალაქური სახლები, რომელთაც "თბილისური სახლები" ეწოდება. საცხოვრებელი სახლის გეგმა, მისი რელიეფთან შეხამება, საერთო კომპოზიცია, ღია კიბეები და ფასადის ძირითადი ელემენტო-ფართო, ღია აივანი, თალებით ან არქიტრავულად დახურული მოხდენილი სვეტებით — დაკავშირებულია საქართველოს არქიტექტურულ ტრადიციებთან და ძლიერ სცილდება კლასიკური არქიტექტურის ნორმებს. კლასიკური არქიტექტურის ფორმები და დეტალები — სვეტების, ბაზების და კაპიტელები, კბილანები და პროფილები — შერწყმულია აივნის ხის რიკულებთან, აყურულ ქრასთან, თალების ჩუქურთმებთან, რაც ანიჭებს სახლებს ორიგინალურ, განუმეორებელ სახეს.

30-იან — 40-ან წლების საცხოვრებელი სახლების თვალსაჩინო ნიმუშებს წარმოადგენენ შემორჩენილი სახლები ლ. გუდიაშვილის მოედანზე და ბარათაშვილის ქუჩაზე

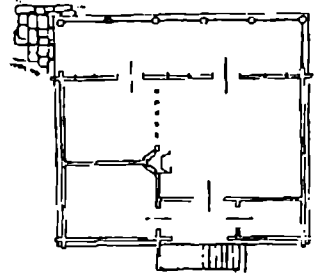
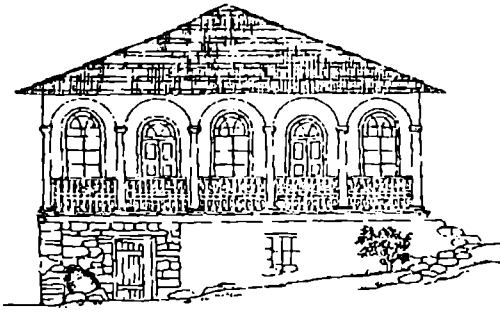

სოფელი კობი, საცხოვრებელი სახლის გეგმა, ფასადი.

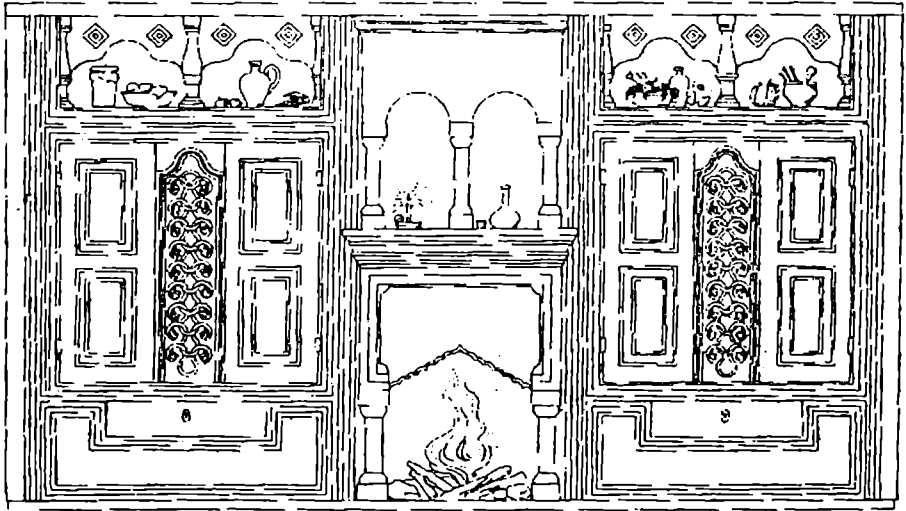

სოფელი ხაი, საცხოვრებელი სახლის ინტერიერი, კვლევი პუბლი.

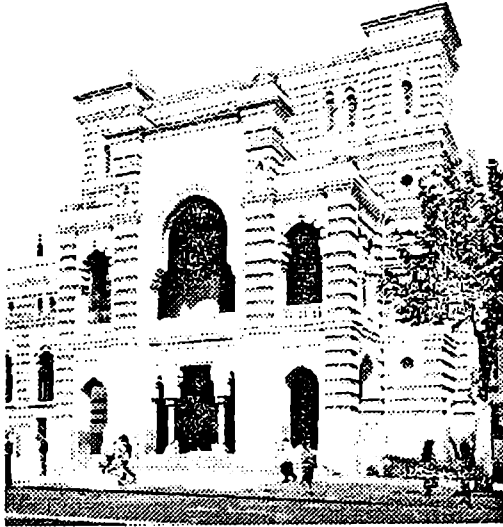

თბილისი სახალხო ცენტრი (ახემალ ოპერა და ბალეტის სახელმწიფო თეატრი) არქიტექტორი ვ. შრეტერი, 1880-1896 წწ.

პირველისათვის დამახასიათებელია სახლის მთლიანი გახსნა ქუჩისაკენ. ქუჩაზე გამოდის ღია აივნები, ფასადები და პატარა კურდონერი. კლასიციზმის ხერხები ჩანს ფასადების გადაწყვეტაში, შენობის საერთო საფუძველში, რაც პროფესიული ოსტატის ავტორობაზე მივყვანვინებ. ქვის სვეტების შეცვლა ხის სვეტებით ქმნის უფრო მსუბუქ პროპორციებს. სახლის მარჯვენა მხარეს, კლასიკური ფორმის სვეტები შეხამებულია აივნების ხის ჩუქურთმებთან და ფერადი მიწით შემიწულ გალერეასთან. მარცხნივ, ხის დიდ აივანზე კლასიკური ბაზები, კაპიტელები და კონსოლები შერწყმულია მოაჯირის არაჩვეულებრივად მსუბუქ, მდიდრულ ორნამენტაციასთან და თაღების მორთულობასთან. შეიქმ-

ნა კლასიციზმისათვის უცხო კომპოზიცია შესრულებული დახვეწილი გემოვნებით. ორგანული და ადგილობრივი პირობების შესატყვისი. მეორე სახლში ქვედა სართლის სვეტების არქიტრავულ გადახურვაზე მოწყობილია თაღოვანი აივანი კლასიკური სვეტისათავეთ. ხოლო მანსარდაში სამაწილიანი თაღებია. ეს მრავალფეროვნება და გაბედული შერწყმა როდი არღვევენ შენობის ორიგინალობას. ეს თბილისისათვის დამახასიათებელი სახლებია ქუჩის მხარეს გახსნილი ფასადებითა და ეზოთი. საჩვენებლად გამოფენილი ცხოვრებით..

XIX ს. პირველი ნახევრის სხვა ქალაქების სახლებში. ადგილობრივი და კლასიკური მოტივების შერწყმა ლებულობს თავისებურ ინტერპრეტაციას; ადგილობრივი პირობების შესაბამისად. თელავისათვის დამახასიათებელია აგურის სახლები აგურისვე მრგვალი და შეღესილი სვეტებით პირველ სართულზე და კონტრასტული ფაქიზი ხის სვეტები და რიკულები მეორე სართულზე. დასავლეთ საქართველოში /ქუთაისი, საჩხერე/ გავრცელებულია ქვის სვეტნარი, რომლის კლასიკური ხასიათი ვერ ახშობს ადგილობრივი საცხოვრებელი სახლის საერთო სახეს.

მეშამულეთა სახლები რამდენადმე იმეორებენ ქალაქის საცხოვრებელ სახლებს. ქსნის ერისთავების სასახლე შემორჩენილია ახალგორში. სასახლეს გარს აკრავს სწორკუთხა ქვითკირის ვალაჯანი ოთხი სხვადასხვ ზომისა და ფორმის კოშკით. საშრეთ-ალმოსავლეთის შვიდსართულიანი, ოთხკუთხა კოშკში საყურადღებოა ორქანობიანი სახურავი და ღია შვერილი აივანი ფასადის ზემო ნაწილში. მეორე ოთხკუთხა კოშკი სასახლეს ჩრდილოეთიდან აკრავს. მასში საინტერესოა ტრომეზბზე დაყრდნობილი გუმბათოვანი გადახურვა. თავდაპირველი სასახლე აგებული ყოფილა XVII ს. ამ ერთსართულიან შენობაში



თბილისი. რუსთაველის სახელობა ოცატრი. არტ. კატატიშვილი და ი. შიშკოვიჩი, 1901 წ.

გაიწმინდა ხუთი ოთახი მრავალი საინტერესო ელემენტებით — აქ მრავალი ნიშები და თახჩებია, ხოლო ოთახები დახურულია თაღოვანი კამარებით. XIX ს. დასაწყისში ახალი მოთხოვნილების შესაბამისად, ძველ სასახლეს დააშენეს მეორე სართული ანფილადურად განლაგებული ოთახების ორი მწკრივით. მთავარი ფასადის გადაწყვეტაში თავს იჩენს ეპოქის შესატყვისი მაღალი, მასიური კოლონადა, რომელზედაც რთულ, აქურულ კრონშტენების მეშვეობით, დაყრდნობილია ხის მსუბუქი, აქურული აივანი.

საქართველოს სოფლების საცხოვრებელი სახლები საკმაოდ მრავალფეროვანია, ბუნებრივი პირობების, ყოფითი და სოციალურ თავისებურებათა შესაბამისად. ქვეყნის აღმოსავლეთისა და სამხრეთის რაიონებში შემორჩა უქველესი საცხოვრებელი სახლი დარბაზი. დასავლეთ საქართველოში ბუნებრივმა პირობებმა /მაღალი ტენიანობა, ნალექები/

განაპირობეს ერთსართულიანი ხის სახლის შექმნა, რომელიც აწეულია ნიადაგის დონიდან ქვის ბურჯებით. წინა ფასადზე, მთელ სიგრძეზე სახლს გააყვება დახურული აივანი ხის სვეტებითა და მოაჯირით. გეგმაში ასეთი სახლი ჩვეულებრივად შედგება სამი ოთახისაგან, სდაც ერთი წარმოდგენს დიდი ზომის დარბაზს. ოთახებს შორის გამოიყენება მოძრავი ტიხრები, რომელთა მეშვეობით შესაძლებელია მეზობელი ოთახების გაერთიანება. ინტერიერში გავრცელებულია ბუნების მხატვრული დამუშავება და კედლების მორთვა ხის მოჩუქურთმებული პანელებით. ნიშებით და კედლის კარადებით. გლენის სახლი დგას ნაკვეთის სიღრმეში. სახლის უკან, სამეურნეო ეზოში განაწილებულია ზაფხულის სამზარეულო, სასიმიწუნალია, მარანი და ბელედი. სახლის წინ კი დატოვებულია სუფთა ეზო-ბაღისათ დაფარული მღელი ერთი ან რამოდენიმე საჩრდილობელი ხეებით.

რელიეფის მარჯვე გამოყენება, ადგილობრივ პირობებთან შეთანხმებული ვეგმარება, შენობის თავისუფალი ორიენტაცია, აუცილებელი ინსოლაციის და ვანიაების უზრუნველყოფა, სახლის მკიდრო კავშირი იივნიო გამწვანებულ ეზოსთან, ფასადების და მოელი სახლის სისადავე და მეტყველება მიღწეული არქიტექტურული ხერხების მიწიმაღური საშუალებებით, ყველა ელემენტის პროპორციულობა და მასშტაბურობა, იივნიების ტიპები, საცხოვრებელი ნაწილის ვეგმარება, ფართობის ეკონომიკური გამოყენებით ყოველივე ეს მოწმობს "ოდა სახლის" შემქმნელ



თბილისი, სახელმწიფო უნივერსიტეტი, შენობა, არქიტექტორი ს. კლდიაშვილი, 1900-1906 წწ.

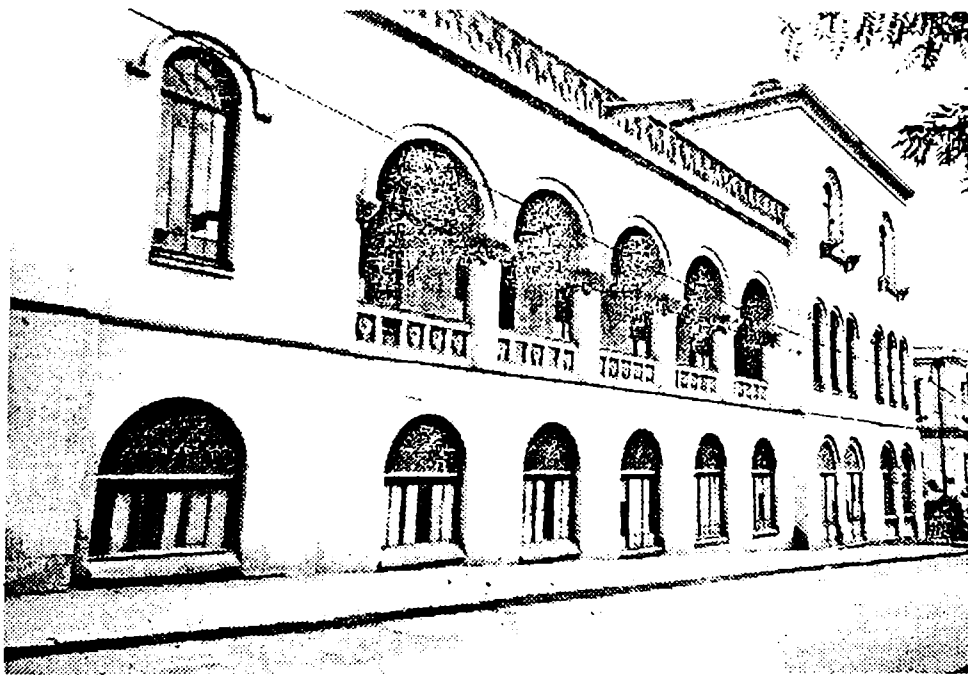

თბილისი, სათავადაზნაურო ბანკის შენობა (ამჟამად სახელმწიფო საჯარო ბიბლიოთეკა), არქიტექტორი აკაკოვანი, მხატვარი პ. გრიცესკი, 1913-1916 წწ.

ხალხური ოსტატების უნარს დააკმაყოფილონ როგორც ეკონომიკური, ასევე ესთეტიკური მოთხოვნილებანი.

თუ XIX ს. პირველ ნახევარში საქალაქო სახლები ინარჩუნებენ თავის ტრადიციულ ეროვნულ საწყისებს, საუკუნის მეორე ნახევარში ქალაქის არქიტექტურა ჰკარგავს ეროვნულ იერს. შენდება საშემოსავლო სახლები, რომლებიც უპასუხებენ ვაჭრებისა და მოხელეების გემოვნებას. არქიტექტურაში ვრცელდება ეკლექტიზმი რენესანსის და კლასიციზმის მოტივებით. დასავლეთისა და აღმოსავლეთის არქიტექტურული ფორმები ამის მაგალითია თბილისში აგებული შენობები: სახაზინო თეატრი (ამჟამად ოპერისა და ბალეტის სახელმწიფო თეატრი, არქიტექტორი ვ. შრეტერი, 1800-1896 წწ.), ქალაქის საბჭოს შენობა, (არქიტექტორი პ. შტერანი, 1883 წ.), გაფორმებული ფსევდომაგრიტანულ სტილში. მძიმე და უხეში სამხედრო ტაძარი. არქიტექტორი დ. ვრიში, 1897 წ., აგებული რუსულ-ბიზანტიურ სტილში, ქალთა გიმნაზიის შენობა, ინჟინერი როტინოვი, 1903 წ. ფსევდო გუთურ სტილში. არტისტულ საზოგადოების შენობა /ამჟამად რუსთაველის სახელობის სახელმწიფო თეატრი/ არქიტექტორები კ. ტატიშჩევი და ა. შიმკოვიჩი, 1901 წ. მორთული ბაროკალური ელემენტებით. ამ ეგზოტიკურ გატაცებას ჰქონდა ეპიზოდური ხასიათი ხოლო ძირითადად მიმართულებას წარმოადგენდა — რენესანსულ-ბაროკალური ეკლექტიზმი კლასიკური ორდურების, პროფილების და მორთულობის გამოყენებით. შენობების დიდი ნაწილისათვის დამახასიათებელია ფუნქციონალური გვემარება, კარგი პროპორციები და შესრულების მაღალი დონე. ასეთებია კავკასიის მუზეუმი და სასტუმრო “ორიანტი”. არქიტექტორი

ა.ზალცმანი, 70-იანი წლები, სასამართლოს შენობა. არქიტექტორი ა. შიმკოვიჩი, 1894 წ. მუსიკალური სასწავლებლის შენობა (ამჟამად სახელმწიფო კონსერვატორია) არქიტექტორი ა. შიმკოვიჩი, 1904 წ.

XX ს. დასაწყისში საქართველოში შემოაღწია მოდერნიზმ. ეს ახალსტილი, რომელიც მკირე ხნით საკმაოდ პოპულარული ხდება, მიზნად ისახავდა თავი დაეღწია ეკლექტიზმისათვის და მიეღწია მეტყველებას ახალი მხატვრული ხერხების შემწეობით. მაგრამ მან ვერ წამოაყენა მტკიცე თეორიული პრინციპები და თვით გადაიზარდა დეკორატიულ სტილად. ამ მიმართულების ნიმუშებს წარმოადგენენ: სახალხო სახლი (ამჟამად მარჯანიშვილის სახელობის თეატრი) 1902-1909 წწ. ბანკის შენობა სალაღაის ქუჩაზე, 1910 წ. შემოსავლიანი სახლი რუსთაველის პროსპექტზე. არქიტექტორი ნ.ობოლონსკი. კინოთეატრი “აპოლო” და სხვ.

თავისი მხატვრული დონით მრავალ ეპინიშენლო შენობათა შორის, გამოიყოფა საქართველოს გიმნაზია (ამჟამად თბილისის სახელმწიფო უნივერსიტეტი) აგებული 1900-1906 წწ. არქიტექტორ სიმონ კლდიაშვილის პროექტით. პირველი ქართველი არქიტექტორის, რომელმაც მიიღო ევროპული აკადემიური განათლება. შენობაში არაფერია ორიგინალური - ეს არის კლასიკურ ფორმებში გადაწყვეტილი ტრადიციული სახე სასწავლო დაწესებულებებისა. მაგრამ მისი გვემარება, კომპოზიციის სისადავე და სიცხადე, მშვიდი, გაწონასწორებული ფასადები იმპოზანტური პროპორციებით. მორთულობის თავშეკავებულიობა უპირატესობას ანიჭებენ მას ქალაქის თანამედროვე განაშენიანებაშიც.

უცილობლად პროფესიული ოსტატობით გამოირჩევა აგრეთვე სასტუმრო “მაესტიკის”

შენობა (ამჟამად სასტუმრო თბილისი) არქიტექტორი გტერ-მიქელოვი, 1914 წ.

XX ს. დასაწყისში აგრეთვე შეიმჩნევა ეროვნული ქართული არქიტექტურის ფორმებისა და მოტივების აღორძინების ცდები. საუფლისწულო მამულის შენობაში (ამჟამად პირველი ღვინის ქარხანა) არქიტექტორმა ა.ოზეროვმა 1896 წ. გამოიყენა საეკლესიო ხუროთმოძღვრების მოტივები. 1904-1910 წწ. თბილისში შენდება ქაშუეთის ეკლესია (არქიტექტორი ლ.ბილფელდი), რომელიც წარმოადგენს ცნობილი სამთავისის ტაძრის პირს. მიუხედავად სამშენებლო და მოპირკეთების სამუშაოთა მაღალი ხარისხისა, სახეზეა ფორმათა სიმშრალე, გარდუვალი ძველი ნიმუშების მექანიკური განმეორების დროს.

გაცილებით ორიგინალურ და მნიშვნელოვან ნაწარმოებს წარმოადგენს სათავადანაურო ბანკის შენობა (ამჟამად სახელმწიფო საჯარო ბიბლიოთეკა) 1913-1916 წწ. შენობის ავტორებმა არქიტექტორმა ა.კალენმა და მხატვარმა ჰკრანეესკიმ, რომელთა წინაშე დასმული იყო ამოცანა შეექმნათ ქართული საზოგადოებრივი შენობა, არ გაყვნენ ძველი ნიმუშების მექანიკური გადმოღების გზას. რასაც მოწმობს შენობის თავისუფალი კომპოზიცია. ასიმეტრიული გადაწყვეტა, გალერეებია და ტერასების მდებარეობა, დიდი დარბაზები ასეთივე დიდი სარკმლებით, დასასრულ. გარეგანი ფორმების დაქვემდებარება შენობის ფუნქციისადმი. ამავე დროს, მკვეთრი პროპორციები, შენობის ტექტონიკა, ფასადების საზეიმო ხასიათი და მდიდარი, სრულყოფილებრივად მრავალფეროვანი ლეკორატიული მორთულობა, მოწმობენ ირგანულ შინაგან კავშირს ქართულ ტრადიციულ ხუროთმოძღვრებასთან. ცხადია ასეთი ქნობა ვერ ჩაითვლება ქართული ხუროთმოძღვრების ორგანული განვითარების ნაწარხებად. იგი მანც წარმოადგენს ცალკეული

ფორმებისა და მოტივების სტილიზაციას. მაგრამ ისტორიული ქართული ხუროთმოძღვრების კარგი ცოდნა, ავტორების გემოვნება ანიჭებენ ამ შენობას მეტყველებას, მიმზიდველობას და ღირებულებას, ვინაიდან ძველი საქართველოს ძეგლების ფორმებმა და მოტივებმა მიიღეს აქ ახალი ელერადობა.

ეს ცდები მოწმობენ ეროვნული თვითშეგნების აღმავლობას და საზოგადოების მისწრაფებას ტრადიციული კულტურული მემკვიდრეობის აღორძინებისა.

რუსეთთან შეერთების დროისათვის ძველი ეროვნული ფერწერის ნიადაგი თითქმის მოიშალა. მან დაკარგა ის მნიშვნელობაც, რომელიც მას ენიჭებოდა გასულ საუკუნეებში. საუკუნის დასაწყისში საზოგადოებას კვლავ გაუჩნდა კულტურული და მხატვრული მოთხოვნილებები, შემოიჭრა გარედან რეალისტური ხელოვნება. ეს პროცესი ბუნებრივი იყო და სწრაფი, ვინაიდან საქართველო, რომელიც საუკუნეთა მანძილზე იყო დაკავშირებული დასავლეთის, ხმელთაშუა ზღვის სამყაროსთან, XVI-XVIII სს. მას იძულებით იყო მოწყვეტილი.

მართალია ამ პერიოდში საქართველო განიცდიდა ეროვნულ შევიწროვებას, ინტენსიურად და მიზანდასახულად მიმდინარეობდა ქვეყნის რუსიფიკაცია, იკრძალება ქართული ენა. მაგრამ ქართული კულტურა როდღი ჩაკვდა, იგი ეგუება შეცვლილ პირობებს და შემოქმედებითი ცხოვრება კვლავ გრძელდება.

1814 წ. დეკანოზ დიმიტრი მესხიშვილის თაოსნობით მოიხატა ანჩისხატის ტაძარი. კედლის მხატვრობა შესრულებულია ადგილობრივი ოსტატების მიერ, მაგრამ იმეორებს დასავლური ქვეყნების შაბლონს. საფიქრებელია, რომ მხატვრებმა გამოიყენეს იტალიის მისიონერების მიერ შემოტანილი ნიმუშები. ახალი დინების ამსახველი მეორე ძეგლია



ბოდბეს ეკლესია, რომელიც მოიხატა მიტროპოლიტი იოანე მაყაშვილის დაკვეთით 1823 წ. თუმცა ბოდბის მხატვრობა ენათესავება ან-ჩისხატისას, მაგრამ იგრძნობა უკვე რუსული რელიგიური ფერწერის გავლენა. იგი ჩანს როგორც ცალკეულ ციკლების იკონოგრაფიაში, ასევე სიუჟეტების გააზრებაში. ნაკეთების მოცულობითი გადმოცემით, პერსპექტივის კანონების გამოყენებით იგი არსებითად განსხვავდება ქართული ფერწერის ტრადიციები-საგან. ქართველმა ოსტატებმა მალე აითვისეს სიახლენი, დაიწყეს ახალი ტექნიკური ხერხების გამოყენება - ნალესობაზე უშუალოდ ზეთის საღებავებით მუშაობა. უნდა აღინიშნოს, რომ ქართველი ოსტატები ცდილობენ გაიზარონ ახალი მიმართულება და დააკავშირონ იგი საკუთარ ნიადაგს. ბოდბეში ამის მაჩვენებელია ქართველ წმინდანთა ცხოვრების შეყვანა. ტაძრის სამხრეთის ნაწილში, სადაც წმ. ნინოა დამარხული, კედლებზე მოთხრობილია მისი მოღვაწეობა, ჩრდილოეთის ნაგის კედელზე კი გამოსახულია ქართველი წმინდა მხედრები. ანჩისხატის ეკლესიაშიც კლინდება მაცხოვრის ხელთუქმნელი სახის, ანტონ მარტოფელის მიერ გავრცელებული ქართული ვერსია. მაგრამ ახალმა მხატვრულმა მიმართულებამ, მიუხედავად გარკვეული ცდებისა დააკავშირონ იგი ტრადიციულ ფრესკულ ფერწერასთან, განვითარება პპოვა მხოლოდ პორტრეტულ ფერწერაში. ეგებ ამის მიზეზია ქართული ეკლესიის მიერ ავტოკეფალიობის დაკარგვა. დასაწყისში პორტრეტების დამკვეთებად გვევლინება სამეფო კარის დიდგვაროვანი ვახტანგ VI ამალიდან, რომელიც დარჩა რუსეთში და შემდეგ ერეკლე II მემკვიდრენი. ყველაზე ადრინდელია ვახტანგ VI პორტრეტი. მეფე გამოსახულია რუსეთის მეფეთა სამოსელში და შესრულებულია რუსეთის ფერწერის ტრადიციებში.

XVIII ს. დასაბრუნისა და XIX ს. დასაწყ

ისის პორტრეტებში ჩანს, რომ ქართველი მხატვრები დგანან რეალიზმის პოზიციებზე. ამ მხრივ დამახასიათებელია გარსევან ჭავჭავაძისა და მისი მეუღლის პორტრეტები. ორივე შემთხვევაში საქმე გვაქვს საზეიმო, პარადულ პორტრეტებთან. მათ აცვიათ ქართული საზეიმო სამოსელი, სახეების გამომეტყველება მშვიდია, დინჯი, დამაჯერებლადაა გადმოცემული ქართველი ადამიანის ტიპაჟი, რაც მიგვანიშნებს, რომ ორივე პორტრეტი შესრულებულია ერთი და იგივე ქართველი ოსტატის მიერ. ახლო დგანან ამ პორტრეტებთან ერეკლე II მეუღლის დარეჯანისა და მისი ასულის თეკლეს პორტრეტები, საფიქრებელია შესრულებული კარის მხატვრის ნიკოლოზ აფხაზის მიერ. დედოფალ დერაჯანის პორტრეტში აღსანიშნავია ქართული სამოსელი, კარგად მოდელირებული სახე, საზეიმო პორტრეტისათვის აუცილებელ გარეგან სიმშვიდესთან ერთად მაინც ჩანს შინაგანი სიმკვირცხლე. ასეთივე ცოცხალი გამომეტყველება აქვს თეკლესაც. ეს პორტრეტი ნაკლები ოსტატობითაა შესრულებული ვიდრე პირველი.

საზეიმო, პირობით პორტრეტებიდან ქართველი მხატვრები თანდათანობით გადადიან სხვა ამოცანების გადაწყვეტაზე. კერძოდ ადამიანის ინდივიდუალური ნიშნების და სახის ფსიქოლოგიურ გახსნაზე. ასეთ პორტრეტების ნიმუშად შეიძლება ჩაითვალოს 1829 წ. შესრულებული ჭანის ერისთავის თორნიკეს ასულის ნინო ერისთავის პორტრეტი. ახალგაზრდა ქალი დგას პირობითად გადმოცემულ ქართლის პეიზაჟის ფონზე. მისი სხეულის სამ-მეოთხედზე შემობრუნება, ყვავილი მარცხენა ხელში, თითქოს გამოძახილია წინა პერიოდების კავშირი ირანის ხელოვნებასთან. მას აცვია გრძელი ქართული კაბა, რომლის გულისპირი და კალთები მოქარგულია თვალ-მარგალიტით, თეთრი კაბის

ზემოდან ჩაცმული აქვს წითელი ქათიბი, თავზე ახურავს ასეთივე წითელი ქუდი. საიდ-  
ანაც ეშვება გამჭვივალე ლეჩაქი. პორ-  
ტრეტზე აღბეჭდილია ნამდვილი ქართველი  
ქალი. ქართული სახე დიდი შავი თვალებითა  
და წარბებით, სახის ღამაში ოვალით და  
გაორებული ნიკაპით. სახე არაა დამუშავე-  
ბული შუქჩრდილით. იგი სიბრტყითა და  
აშკარად დაკავშირებული ძველი ქართული  
ხელოვნების ტრადიციებთანაც. უფრო გვი-  
ანაა შესრულებული (1866 წ.) ნიკოლოზ  
მუხრანბატონის ოჯახური - ჯგუფური პორ-  
ტრეტი. სურათის ცენტრში დგანან ნიკოლოზ  
ბავრატონი მეუღლით. მათ ორსავე მხარეს  
ფრონტალურ მუკრივში დგანან ოჯახის წევრე-  
ბი. ჯგუფური პორტრეტი შესრულებულია  
სიბრტყით მანერაში. თუმცა სახეები ფაქიზად  
და გულდასმითაა გამოყვანილი მოწვეული  
ქართველი მხატვრის მიერ. ამავე რივისაა  
სალომე ანდრონიკაშვილის მოხდენილი და  
სასიამოვნო პორტრეტი.

როგორც ვხედავთ, XIX ს. 30-ან წლებში  
თბილისში ყალიბდება ფერწერის საკუთარი  
სკოლა. ამ სკოლის ერთადერთი ჟანრი პორ-  
ტრეტულია, მაგრამ წრე ფართოვდება. არის-  
ტოკრატიის გვერდით ვხედავთ მოხელეებს.  
მოქალაქეებს - ახალი ბურჟუაზიის წარმო-  
მადგენლებს. ამ პერიოდის პორტრეტები-  
სათვის დამახასიათებელია სტატიკური  
კომპოზიცია. სხეულის სიბრტყითი გადმოცე-  
მა და ამავე დროს სახის პლასტიკის და-  
მუშავება. მსგავსება და დამაჯერებლობა.  
განსაკუთრებით გულდასმითაა გადმოცემუ-  
ლი აქსესუარები. სურათების კოლორიტი  
თავშეკავებულია და ძუნწი, მაგრამ ძალიან  
სასიამოვნო ღრმა ტონების პარმონიული შეხ-  
ამების წყალობით.

როგორც აღინიშნა, პორტრეტების ამ  
გალერეას ქმნიან სხვადასხვა მხატვრები. მათ  
შორის განთქმულია თბილისში მცხოვრებ

სომეხ მხატვართა ოჯახის წარმომადგენელი  
აკობ ოენათანიაანი. მის მიერ შესრულებულია  
მელიქიშვილის, მიზანდარის, მოხუცი მოხ-  
ელის პორტრეტები.

ოქრომქედლობა XIX ს. განიცდის დაკნინე-  
ბას. მცირდება ეკლესიის მატერიალური სახ-  
სრები და ბუნებრივია ხატების დაკვეთაც.  
მიუხედავად ევროპული დეკორატიული  
ფორმებისა და იკონოგრაფიული სახეების  
შემოდწვევას, ქართული ოქრომქედლობა,  
ძირითადად ინარჩუნებს ტრადიციულ  
ეროვნულ ხასიათს. XIX ს. პირველ ნახევარ-  
ში მოღვაწეობენ ოქრომქედლები პ. მუხარგია,  
თ. კელია, ვ. ძაძაძიძე. დასავლეთის სკოლის  
წარმომადგენელს (სოფ. ცაიშიდან) პეტე მე-  
უხარგიას ეკუთვნის ვერცხლით ნაქედი მაცხ-  
ოვრის ხატი მარტივილიდან, მცირე ზომის  
ხატი წმ. გიორგის გამოსახულებით. შესაძ-  
ლოა ქედური ხატები წალენიხიდან, ცაიში-  
დან და ნასპერიდან. მაცხოვრის ნაკეთი მარ-  
ტილის ხატზე (1839 წ.) ოდნავ მჭიმეა, თავიც  
განსხვავდება ძველი ხატების გამოსახულე-  
ბებისაგან. წმ. გიორგის სახე ზუვდიდის ხატზე  
ტრადიციულია. სახის მოდელირება, თმების,  
სამოსელის, შარავანდედის გადმოცემა  
მიგვანიშნებს ძველ ნიმუშებზე. როგორც ჩანს,  
ოსტატმა უკვე აითვისა რეალისტური ხე-  
ლოვნების ხერხები, რომლებიც შეთავსებუ-  
ლია ძველ ტრადიციებთან.

80-ან წლებში ასპარეზზე გამოდის  
ქართველ მხატვართა ახალი თაობა, რომელ-  
მაც მიიღო აკადემიური განათლება რუსეთში  
ან ევროპაში. ეს არის ეროვნული თვითშე-  
გნების გაძლიერების ხანა. ი. ჭავჭავაძე,  
ა. წერეთელი, ვაჟა ფშაველა, იგოგებაშვილი  
აყენებენ სოციალურ საკითხებს და ეროვნულ  
განმანათლებლებელ იდეას. აქტიურდება  
ქართული პრესა, ყალიბდება ქართული თეატ-  
რი და მუსიკა. უფრო მოგვიანებით ეს პროცე-  
სი იწყება ფერწერაშიც. მხატვრებმა გადალ-

ახსტრადიციული ფორმა და მნიშვნელოვნად გაზარდეს იდეური მხარე. მათ შემოქმედებაში პორტრეტების გარდა ჩნდება სხვა ჟანრებიც: საყოფაცხოვრებო, ისტორიული პეიზაჟი, ნატურმორტი, არსებითად ყველაფერი რაც ახასიათებს ევროპულ რეალისტურ, დემოკრატიულ ხელოვნებას. ამ მხატვართა შორის აღსანიშნავია: ვ. მაისურაძე, რ. გველეხიანი, ა. ბერიძე, დ. გურამიშვილი, ვ. გაბაშვილი, ა. მრეველიშვილი.

ვიორჯი მაისურაძე თავად აკვავავაძის ყოფილი ყმა, იყო პირველი მათგანი, ვ. მაისურაძის მიერ შესრულებული პორტრეტები, როგორცაა ბატონიშვილ ბაგრატიის შვილის ალექსანდრეს პორტრეტი (1839 წ.), ი. ჭიჭინაძის პორტრეტი (1853 წ.), ნაბულაძის პორტრეტი, სავსებით რეალისტურია, კარგადაა გადმოცემული სახის გამომეტყველება, ფერადოვანი გამა მდიდარია და თბილი, ფუნჯის მონასში გაბედულია და თავისუფალი.

რომანოზ გველეხიანი გარდაიცვალა 25 წლის ასაკში და მისმა ნიქმა ვერ მოასწრო გაფურჩქვნა. მის ნამუშევართა შორის აღსანიშნავია კახელი დოქით, მხატვრების ა. ბერიძის და ვ. გაბაშვილის პორტრეტები. ამას გარდა მას ეკუთვნის ძველი თბილისის და კახეთის კარგად შესრულებული ჩანახატები.

ალექსანდრე ბერიძის პორტრეტებში: მომღიმარე მოხუცი, კაცი წითელი ქედით, უცნობი, ქალი, სალამურზე დამკვრელი ბიჭი, გოგონა წინდის ქაოვისას გვიჩვენებენ ოსტატის მისწრაფებას გადმოსცემს პერსონაჟის ფსიქოლოგიური მდგომარეობა.

ვიგო გაბაშვილი არაჩვეულებრივად ნაყოფიერი მხატვარია. მისი დიპაზონი ძალიან ფართოა. მან შექმნა მრავალი პორტრეტი (ილია ჭავჭავაძე, აკაკი წერეთელი, ნიკო ნიკოლაძე და სხვა). დიდი ადგილი ეთმობა მის შემოქმედებაში ხეესურეთის თემას: მთვრა-

ლი ხევსური, მძინარე ხევსური, ხეივანების ნაღიმი სადაც შერწყმულია პორტრეტული და ყოფითი ჟანრები. სურათების დიდი სერია ეძღვნება ხევსურების ბრძოლას თავისუფლებისა და თავისთავადობისათვის. ასევე: არხოტის დაცვა, ხევსური წითელში, ძტალი, ალავერდობა, ხევსურები შტურმს წინ და სხვა. საინტერესოა ძველი თბილისის ტიპაჟიც: სამი მოქალაქე, ყსაბი, ხალიანი მამაკაცი, თავადის პორტრეტი, სამი გენერალი. ამ ნაწარმოებებში ყურადღებას იპყრობს სახეების განზოგადობა, ტიპიზაცია და მახვილი თვალით დანახული ხასიათი.

საკმაოდ დიდი ციკლია მიძღვნილი შუა აზიისადმი: ბაზარი სამარყანდში, დივან-ბეგის აუზი ბუხარაში მულა, ქუროთი და მრავალი სხვა. ვ. გაბაშვილი ავტორია მრავალი პეიზაჟისა და ნატურმორტის. მას უცილობლად ახასიათებს მაღალი პროფესიონალიზმი, მდიდარი კოლორიტი, კარგი კომპოზიცია, იგიბრწყინვალედ გადმოგვცემს არქიტექტურას, პეიზაჟს, მაგრამ აქ ნაკლებად სწინს ფსიქოლოგიური ამოცანების გადაწყვეტა, სულიერი ლეღვა, შინაგანი კონფლიქტები.

ალექსანდრე მრეველიშვილი პირიქით, ძირითად ყურადღებას უღმობს სოციალურ თემატიკას. იგი თანაგრძნობით ასახავს უბრალო ხალხის ცხოვრებას, გვიჩვენებს არსებულ სოციალურ უსამართლობას. ა. მრეველიშვილის ტილოები არაა ეფექტური და არც მაღალი მხატვრული ოსტატობით განირჩევიან. “სოფლის კანცელარიაში”, “დაბალი ლობე” ასახავენ გლეხის ოჯახის დარბევას ხელისუფლების მიერ. ა. მრეველიშვილის შემოქმედებაზე დიდი გავლენა იქონია რუსულმა ფერწერამ, კერძოდ “პერეღვიევიეკებმა”.

მძიმეა, გაჭირვებული ცხოვრება განვლო თვითნასწავლმა მხატვარმა ნიკო ფიროსმანაშვილმა. იგი არ იცნობდა ანატომიას, არ

შექმდნო ნაკვთების სწორი აგება, მისი პერ-  
სონაჟები უღაზათოა, გულუბრყვილო და  
მოუქნელი, მაგრამ ყოველივე ეს გავიწყდება  
მისი უჩვეულო უშუალობის, სიმართლის,  
მეტყველების და რაღაც სიწმიადის, ხალასი  
გრძობის წინაშე. სხვა პრიმიტივისტ მხატ-  
ვართაგან განსხვავებით ნ. ფიროსმანაშვილი  
ანზოგადობებს, ავლენს ყველაზე დამახასი-  
ათებელს, ყველაზე ტიპურს. განსაკუთრებით  
შთაბეჭდავია მისი სურათები: “მეზოვე“,  
“უშვილო მილიონერი და ღარიბი ბავშვე-  
ბით“, “მუშა ტიკით“, “მედუნე“ და სხვა.  
დიდი სიყვარულით, ექსპრესიითა და გრძო-  
ბით დახატულია ცხოველები, განსაკუთრებით  
მას უყვარს ირმები, შველი, დათვი ბელებით,  
არწივი. მხატვარს ეკუთვნის ნატურმორტების  
სერია. ეს სადა უპრეტენზიო კომპოზიციები  
სადაც დაწყობილია სუფრის ჩვეულებრივი  
ატრიბუტები - დოქი ღვინით, თევზი, მწვანი-  
ლი, შოთი პურები გადმოცემულია გასაო-  
ცარი წონასწორობით, დამაჯერებლობით და  
სიმართლით.

საუკუნის ბოლოს დაიწყო საქართველო-  
ში წიგნის გრაფიკაც. გრიგოლ ტატიშვილმა  
გააფორმა ი. გოგებაშვილის, “დედა ენა“ და  
“ბუნების კარი“. მანვე დაამუშავა ქართული  
ანბანის მთავრული ასოები და ჩუქურთმების  
ალბომი.

იმ დროს, როდესაც ქართულ ფერწერას  
ქონდა დიდი ტრადიციები, ქანდაკება ახალ  
სიტყვას წარმოადგენდა და ეს პირველი  
სიტყვა თქვა იაკობ ნიკოლაძემ. პირველმა  
ქართველმა მოქანდაკემ, რომელმაც შექმნა  
მოქანდაკეთა სკოლა და აღზარდა მრავალი  
ოსტატი. მის ადრეულ ნამუშევართა შორის  
აღსანიშნავია “ჩრდილოეთის ქალიშვილი“,  
“სალომეა“, “ილია ქავჭავაძის საფლავის  
კვლი მთაწმინდაზე“ და პორტრეტები.

XIX ს. განვითარდა იუველირული ნაქ-

თობათა წარმოება. სამაჭურები, დიადემები,  
სამკერდე ჯვრები, ყელსაბამები შემკული გრძე-  
ილით, მინანქრითა და პატროსანი ქვებით/  
უპირატესად ფირუზით/ შესრულებულია  
მაღალი ოსტატობით.

ვითარდება ვერცხლის ჭურჭლის დამზა-  
დებაც. საღვინე სასმისები ყარყარა კულა,  
აზარფეშა, ფიალა, შემკულია მცენარეული  
ორნამენტით, ყვავილებით და ფანტასტიკურ,  
სტილიზებულ ცხოველთა გამოსახულებით.  
ცნობილია ამ დარგის ოსტატები: კვეზერელი,  
მ. და დ. მამულაშვილები, ლ. გიუაშვილი,  
გრეხილის ოსტატები ძაძაძე, მ. ახვლედიანი,  
თ. და ა. ასათიანები და სხვ.

კვლავ განვითარდა ტრადიციული ნაქარ-  
გობა. განსაკუთრებით საყურადღებოა გარ-  
დამოსხნები საეკლესიო მსახურებისათვის.  
ქალთა და მამაკაცთა სამოსელის ნაწილები-  
მანდილები, ღეზაქები, თავსაკრავები, მამაკაც-  
თა ყაბალახები, პერანგები, სარტყლები,  
ქისები, ქარგვა სრულდებოდა აბრეშუმის,  
ვერცხლის და მოოქროვილი ძაფით. მორთუ-  
ლობის სახეები, ძირითადად მცენარეულია-  
სტილიზებული ყვავილები, გამოყვებითი  
ხელოვნების ეს დარგი XIX ს. ბოლოს  
განდევნა ქარხნულმა წარმოებამ.

ყოფითი კერამიკასთან ერთად ვითარდება  
დეკორატიული ჭურჭელიც ღვინისათვის -  
სტილიზებულ ფრინველთა ან ცხოველთა  
სახით, რთული მარნები და სხვა. გვხვდება  
ფერადი ქიქურიც (მაიოლიკის ტიპისა).

XIX საუკუნის მანძილზე ქართული ხე-  
ლოვნება ასახავს იგივე მოვლენებს, რომლე-  
ბიც შეიმჩნევა ქართულ ლიტერატურაში და  
საზოგადოებრივი ცხოვრების ყველა სფერო-  
ში. იგი მიჰყვება მთლიან ხელოვნების გან-  
ვითარების ძირითად ხაზს და ამასთანავე,  
მუდამ ეყრდნობა ეროვნული ტრადიციების  
დაუშრეტელ წყაროს.

შრომები საერთო საკითხებზე  
 შ. ა მ ი რ ა ნ ა შ ვ ი ლ ი. ქართული ხელოვნების ისტორია. თბ. 1961.  
 ვ. ბ ე რ ი ძ ე. ძველი ქართული ხუროთმოძღვრება. თბ. 1974.  
 ნ. ს ე ვ ე რ თ ვ ი. გ. ჩ უ ბ ი ნ ა შ ვ ი ლ ი. ქართული არქიტექტურის გზები. თბ. 1936.  
 ი. ც ი ც ი შ ვ ი ლ ი. ქართული არქიტექტურის ისტორია. თბ. 1955.  
 გ. ჩ უ ბ ი ნ ა შ ვ ი ლ ი. ქართული ხელოვნების ისტორია. თბ. 1936.  
 ი. ჯ ა ვ ა ხ ი შ ვ ი ლ ა. მასალები ქართველი ერის. მატერიალური კულტურის ისტორიისათვის ტ I, თბ. 1946.  
 Амيرانашвили Ш. История грузинского искусства. М. 1963.  
 Амيرانашвили Ш. история грузинской монументальной живописи, 1957.  
 Берндзе В. Архитектура Грузии, М, 1948.  
 Жанберндзе Н, Цинцишвили И. Архитектура Грузии, М. 1976.  
 Северов Н. Памятники грузинского зодчества, М. 1947.  
 Чубинашвили Г. Грузинское чеканное искусство, Т. 1959.  
 W. Beridze, E. Neubauer. Die Baukunst des Mittelalter in Georgien. Berlin, 1980  
 R. Mephsaschwili, W. Zinzadse,

Die Kunst des alten Georgien. Leipzig, 1977.  
 R. Mephsaschwili, W. Zinzadse, Georgien Wehrbauten und Kirchen. Leipzig, 1986  
 პირველყოფილი საზოგადოლების ხელოვნება  
 ვ. გ ო ბ ე ჯ ი შ ვ ი ლ ი. არქეოლოგიური ვათხრები საბჭოთა საქართველოში. თბ. 1952  
 ი. კ ი კ ვ ი ძ ე. ადრე ბრინჯაოს ხანის ნასოფლარი ხიზანაანთგორა. თბ. 1972  
 ლ. მ ე ლ ი ქ ს ე თ - ბ ე ვ ი. მეგალითური კულტურა საქართველოში. თბ. 1938  
 დ. შ უ ს ხ ე ლ ი შ ვ ი ლ ი. ხოვლეს ნამოსახლარის არქეოლოგიური მასალა. თბ. 1978  
 საქართველოს არქეოლოგია. თბ. 1959  
 საქართველოს არქეოლოგია ტ. I. კვის ხანა. თბ. 1991  
 ტ. ჩ უ ბ ი ნ ი შ ვ ი ლ ი, ამირანის გორა, თბ. 1963  
 ტ. ჩ უ ბ ი ნ ი შ ვ ი ლ ი. უძველესი კულტურა მტკვრისა და არაგვის შუა მდენ-არეთში. თბ 1965  
 ა. ჯ ა ვ ა ხ ი შ ვ ი ლ ი. ლ. ლ ლ ო ნ - ტ ი. ურბნისი, ტ. I არქეოლოგიური ვათხრები წარმოებული 1954-1961 წლებში. ნასოფლარი ქვაყხელები, თბ. 1962  
 Джавახишвили А. Строительное дело и архитектура поселений Южного Кавказа V-III тыс. до н.э. тб. 1973.  
 Джанаридзе О, Джавახишвили А. Культура древнего

земледельческого населения на территории Грузии, Тб. 1971.

И в а щ е н к о М. Исследование арханческих памятников материальной культуры в Абхазии, Тб 1935.

К у ф т и н Б. Археологические раскопки в Триалети, т. I, Тб. 1941

К у ф т и н Б. Материалы по археологии Колхиды, т. I, 1949, т. II, 1950.

К у ш н а р е в а К. Ч у б н и ш в и л и Т. Древние культуры Южного Кавказа, Л. 1970.

М е щ а н и н о в Н. Циклопические сооружения Закавказья, Известия ГАНМК, т. XIII, вып. 4-7, М. 1932.

П и о т р о в с к и й Б. Археология Закавказья, Л. 1945.

Р о с т о м о в П. Ахалкалакский уезд в археологическом отношении. Т. 898.

У р у ш а д з е И. Бронзовая летопись древний Грузии, Т, 1984.

Ц и ц и ш в и л и И. Истоки грузинского зодчества, Тб. 1955.

Ц и ц а д з е В. К изучению архитектуры городов-крепостей древней Грузии, Труды Тбилисской Академии художеств, Тб. 1987.

ადრეკლასობრივი საზოგადოების პერიოდის ხელოვნება

ა. ა ფ ა ქ ი ძ ე . გ. გ ო ბ ე ჭ ი შ ვ ი ლ ი . ა. კ ა ლ ა ნ დ ა ძ ე . გ. ლ ო მ თ ა თ ი ძ ე . მცხეთა. არქეოლოგიის კვლევის შედეგები, ტ. I, თბ. 1955

ა. ა ფ ა ქ ი ძ ე . ქალაქები და საქალაქო ცხოვრება ძველ საქართველოში, თბ. 1963

ა. ბ ო ხ ო ჩ ა ძ ე . არქეოლოგიური

ვათხრები ალაიანსა და ძალისში, თბ. 1981

ი. გ ა გ ო შ ი ძ ე . სამადლო, თბ. 1979

ი. გ ა გ ო შ ი ძ ე . წარმართული სატაძრო კომპლექსის ვათხრები დედოფლის მინდორზე-საქ. სახელმწიფო მუზეუმის არქეოლოგიური ექსპედიციები, VI, თბ. 1978

ვაიხ. არქეოლოგიური ვათხრები, ტ. I, 1972, ტ. II, 1976, ტ. III, 1977, ტ. IV, 1979 თბ.

გ. ლ ე ე ა ვ ა . ანტიკური ხანის საქართველოს არქიტექტურული ძეგლები, თბ. 1979

გ. ლ ო მ თ ა თ ი ძ ე . ი. ც ი ც ი შ ვ ი ლ ი . ახალდმოხენილი აკლდამა მცხეთაში საქ. მეც. აკ. მოამბე. 10, 1951

თ. ს ა ნ ი კ ი ძ ე . უფლისციხე, თბ. 1962

გ. ყ ი ფ ი ა ნ ი . საქართველოს ანტიკური ხანის არქიტექტურა. კაპიტლები, თ. 1987

გ. ყ ი ფ ი ა ნ ი . კოლხეთისა და იბერიის სატაძრო ხუროთმოძღვრება და ქართული ქრისტიანული არქიტექტურის ვენეზისი, რეფერატი სადოქტორო დისერ. 1992

ი. ც ი ც ი შ ვ ი ლ ი . ძველ საქართველოში ხმარებულ სივრცის საზომთა შესახებ, საქ. მეც. აკად. მოამბე. ტ IX, 5, 1948

დ. ხ ა ხ უ ტ ა ი შ ვ ი ლ ი . უფლისციხე - ქალაქი კლდეში, თბ. 1989

დ. ხ ა ხ უ ტ ა შ ვ ი ლ ი . უფლისციხე, ტ. I თბ. 1964

მ. ხ ი დ ა შ ე ლ ი . ბრინჯაოს მხატვრული დამუშავების ისტორიისათვის ანტიკურ საქართველოში, თბ. 1972

მ. ხ ი დ ა შ ვ ი ლ ი . ცენტრალური ამიერკავკასიის გრაფიკული ხელოვნება ადრეულ რკინის ხანაში, თბ. 1982.

Л е к в и н а д з е В. О древнейших оборонительных сооружениях Археополса-Нокалакети, Советская археология, № 3, 1959.

Л е к в и н а д з е В. Материалы по

монументальному строительству в Лазике, Вестник гос. музея Грузии, т. XXII, 1961.

М а ч а б е л и К. Позднеантичная торговля Грузии, Тб. 1976.

М е л и т а у р и К. Крепости дофеодальной и раннефеодальной Грузии, т. I, 1969, т. II, 1972, Тб.

Ц и ц и ш в и л и И. Гробница у станции Мухета, КСИНК, № 54, Л. 1954.

Ч у б и н а ш в и л и Н. Уплисцихе, Тб. 1961.

ფეოდალური ეპოქის ხელოვნება

ი. ა ლ ა შ ი ა. ქართული ხალხური ხუროთმოძღვრება, აფხაზეთი, თბ. 1956

ი. ა ლ ა შ ი ა. ქართული ხალხური ხუროთმოძღვრება, აჭარა, თბ. 1968

ი. ა ლ ა შ ი ა. ქართული ხალხური ხუროთმოძღვრება, საინვილო, თბ. 1979

ვ. ბ ე რ ი ძ ე. სამცხის ხუროთმოძღვრება. XIII-X V I სს. თბ. 1955

ვ. ბ ე რ ი ძ ე. ძველი ქართველი ოსტატები, თბ. 1967

ვ. ბ ე რ ი ძ ე. XVI-XVIII სს. ქართული ხუროთმოძღვრება, თბ. 1983

ვ. ბ ე რ ი ძ ე. რ. მ ე ფ ი ს ა შ ვ ი ლ ი, ლ. რ ჩ ე უ ლ ი შ ვ ი ლ ი, რ. შ მ ე რ ლ ი ნ - გ ი. მეტეხის ტაძარი თბილისში, თბ. 1969

გ. ა ბ რ ა მ ი შ ვ ი ლ ი, ხახულის ხატი, თბ. 1979

გ. ა ბ რ ა მ ი შ ვ ი ლ ი. დავით გარეჯელის ციკლი ქართულ კედლის მხატვრობაში, 1972

შ. ა მ ი რ ა ნ ა შ ვ ი ლ ი. ხახულის კარელი, თბ. 1972

შ. ამირანაშვილი, ბეჟა ოპიზარი, თბ. 1937

შ. ამირანაშვილი, მხატვარი დამიანე, თბ. 1974

ნ. ანდღულაძე, თორის მონასტრის ხუროთმოძღვრული ანსამბლი, თბ. 1976

ც. გაბაშვილი. პორტალები ქართულ არქიტექტურაში, თბ. 1955

გ. გაფრინდაშვილი. ვარეჯი, თბ. 1987

ი. გომელაური, ერთაწმინდის ტაძრის არქიტექტურა, თბ. 1976

ი. გომელაური, მღვიმევი, თბ. 1982

მ. დვალი, არქიტექტურული ძეგლი მანგლისში, თბ. 1974

ვ. დოლიძე, ვარბანი, ქართული ხუროთმოძღვრების IX-X სს. ძეგლი ხევში, 1958

თ. ვირსალაძე, ატენის სიონის მოხატულობა, ალბომი, თ. 1984

პ. ზაქარაია, წულგულაშენი, თბ. 1952

პ. ზაქარაია, ანაურის არქიტექტურული კომპლექსი, თბ. 1953

პ. ზაქარაია, ნაქალაქარ ურბნისის ხუროთმოძღვრება, თბ. 1965

პ. ზაქარაია, კახეთის საფორტიფიკაციო ნაგებობანი, თბ. 1962

პ. ზაქარაია, ქართული ცენტრალურ-გუმბათოვანი არქიტექტურა, ტ I 1975, ტ. II, 1978, ტ. III, 1981, თბ.

პ. ზაქარაია, საქართველოს ძველი ციხესიმაგრეები, თბ. 1988

პ. ზაქარაია, ნაქალაქარ გრემის არქიტექტურა, თბ. 1975

პ. ზაქარაია, ტაო-კლარჯეთის ხუროთმოძღვრება, თბ. 1990

პ. ზაქარაია, ნ. ლომოური, ვ. ლეჟინაძე, გ. გვინჩიძე, ციხეგოჯი ნოქალაქევი, თბ. 1984.

ე. თაყაიშვილი, არქეოლოგიური ექსპედიცია ლეჩხუმსა და სვანეთში, პ. 1937

ე. თაყაიშვილი, არქეოლოგიური ექსპედიცია კოლა-ოლთისში და ჩანვლში, პარიზი, 1937.

ე. თაყაიშვილი, არქეოლოგიური

- მოგზაურობა რაჭაში, თბ. 1963
- ნ. კ ვ ე ზ ე რ ე ლ ი - კ ო პ ა ძ ე ,  
საქართველოს ძველი ხიდები, თბ. 1972
- გ. ლ ო მ თ ა თ ი ძ ე , საქართველოს  
მოსახლეობის კულტურა და ყოფა I-XIII სს.  
1977
- ი. ლ ო რ თ ქ ი ფ ა ნ ი ძ ე , ნაბახტევის  
მხატვრობა, თბ. 1973
- კ. მ ე ლ ი თ ა უ რ ი , ვარძიის სამშენებლო-  
ხელოთმოდერნული შესწავლის საკითხები,  
თბ. 1961
- კ. მ ე ლ ი თ ა უ რ ი , ნ. შ ო შ ი ა შ ვ ი -  
ლ ი . შ . ხ ა ნ თ ა ძ ე , გ . ჯ ა მ ბ უ რ ი ა ,  
ვარძია, 1955
- ლ. მ უ ს ხ ე ლ ი შ ვ ი ლ ი . ბოლნისი,  
ენიმკის მონაბე, ტ. III, 1938
- ლ. მ უ ს ხ ე ლ ი შ ვ ი ლ ი . არქეოლოგიური  
ექსკურსიები მაშავრის ხეობაში, თბ. 1941
- რ. მ ე ფ ე ს ა შ ვ ი ლ ი . დ. თ ე მ ა -  
ნ ი შ ვ ი ლ ი , ბანას ტაძარი, თბ. 1989
- ნოქალაქევი - არქეოპოლისი, არქეოლო-  
გიური გათხრები, ტ. I, 1973-1977, 1981, ტ. II,  
1978-1982 წწ. 1987, თბ.
- ლ. რ ჩ ე უ ლ ი შ ვ ი ლ ი . თელავი, თბ.  
1963
- ლ. რ ჩ ე უ ლ ი შ ვ ი ლ ი , თიღვა, შირვანის  
დედოფლის თამარის მშენებლობა, თ. 1960
- თ. ს ა ნ ი კ ი ძ ე . გერგეტის ხეორო-  
მოდერნული ანსამბლი, თბ. 1975
- გ. ს ო ხ ა შ ვ ი ლ ი . სამთავისი, თ. 1973
- ლ. ს უ მ ბ ა ძ ე . ქართული ხით ხეორო-  
მოდერნება, თბ. 1985
- ზ. ს ხ ი რ ტ ლ ა ძ ე , საბერეების ფრესკული  
წარწერები, თბ. 1985
- რ. რ ა მ ი შ ვ ი ლ ი , ივრის ხეობის  
არქეოლოგიური ძეგლები, სიონი, თბ. 1970
- შ. რ უ ს თ ა ვ ე ლ ი ს ე ბ ო ქ ი ს მ ი ტ ე რ ა ლ უ რ ი  
კულტურა, კრებული, თ. 1938
- ო. ფ ი რ ა ლ ი შ ვ ი ლ ი . ყინწვის-  
მონატულობა, თბ. 1979
- ქართული ხელოვნება, ქართული ხე-  
ლოვნების იტორიის შრომები, ტ. I, 1942, ტ. II  
1948, ტ. III, 1950, ტ. IV, 1955, ტ. V, 1959-  
ტ. VI, 1969, ტ. VII, 1971, ტ. IX, 1987, ტ. X,  
1991
- რ. ყ ე ნ ი ა , ვ. ს ი ლ ო გ ა ვ ა . უშუგული,  
თ. 1986
- თ. ჩ ი ქ ო ვ ა ნ ი , ქართული ხალხური  
საცხოვრებელი, თბ. 1960
- ვ. ც ი ნ ც ა ძ ე . ბაგრატის ტაძარი, თბ. 1964
- ი. ც ი ც ი შ ვ ი ლ ი . უჯარმა, თბ. 1982
- ი. ც ი ც ი შ ვ ი ლ ი , პ. ზ ა ქ ა რ ა ი ა ,  
ნადარბაზევი, მასალები საქართველოს და  
კავკასიის არქეოლოგისათვის, ტ. I, თბ. 1955
- ძეგლის მეგობარი, კრებული, 1964 და  
შემდგომი წლები, თბ.
- საქართველოს ისტორიისა და კულტურის  
ძეგლთა აღწერილობა, ტ. ა, თბ. 1990
- ლ. ქ ი ლ ა შ ვ ი ლ ი . ქალაქები  
ფეოდალურ საქართველოში, ტ. I, 1968, ტ. II  
1970
- ლ. ქ ი ლ ა შ ვ ი ლ ი . კახეთის ქალაქები,  
თბ. 1980
- ლ. ქ ი ლ ა შ ვ ი ლ ი , ძველი ვავაზი, თბ.  
1975
- ი. ქ ი ჭ ი ნ ა ძ ე . სორის მონატულობა, თბ.  
1985
- ი. ხ უ ს კ ი ვ ა ძ ე . ქართული საერო  
მინიატურა XVI-XVIII სს, თბ. 1976
- ლ. ხ უ ს კ ი ვ ა ძ ე . ლევან დადიანის  
სამკედლო სახელოსნო, თბ. 1974
- ლ. ხ უ ს კ ი ვ ა ძ ე . ბექა ოპიზარი, თბ.  
1976
- ლ. ხ უ ს კ ი ვ ა ძ ე , მინანქარი, თბ. 1976
- ვ. ჯ ო ბ ა ძ ე . ოშკის ტაძარი, თბ. 1991.  
Аладашвили Н. Монуменализм



- скульптура Грузии, М. 1997
- Аладашвили Н, Алибегашвили Г, Вольская А, Росписи художника Тевдоре в верхней Сванети, Т. 1966
- Аладашвили Н, Алибегашвили Г, Вольская А. Живописная школа Сванети, Тб. 1983
- Алибегашвили Г, Четыре портрета царицы Тамары, Тб. 1957
- Алибегашвили Г, Художественный принцип иллюстрирования грузинской рукописной книги XI–нач. XIII вв. Тб. 1973
- Алибегашвили Г, Светский портрет в грузинской средневековой монументальной живописи, Тб. 1979
- Берндзе В. Грузинская архитектура с древнейших времен до начала XX века, Тб. 1967
- Берндзе В. Некоторые аспекты Грузинской купольной архитектуры, со второй половины X в. до конца XIII в. Тб. 1976
- Берндзе В. Против искажения истории грузинского искусства, Тб. 1949
- Берндзе В. Место памятников Као-Кларджети в истории грузинской архитектуры, Тб. 1981
- Бакрадзе Д. Кавказ в древних памятниках христианства, Тб. 1875
- Вольская А. Росписи средневековых трапезных Грузии. Тб. 1974
- Джанберидзе Н. Памятники архитектуры Грузии, М. 1973
- Джанберидзе М. Лежава Г. Архитектура горных районов Грузии, М. 1940
- Джанберидзе М. Лежава Г. Народная башенная архитектура, М. 1976
- Джанберидзе М. Древнее башенное общественное жилище, ВДН, 2, М. 1981
- Джанберидзе Н. Мачабели К. Тбилиси - Мцхета, М. 1981
- Долидзе В. Шмерлинг Р. Военно - Грузинская дорога, М. 1940
- Закарая П. Древние крепости Грузии, Тб. 1969
- Закарая П. Памятники восточной Грузии, М. 1983
- Иоселидзе Дж. Роспись Ачи - грузинская стенная живопись - памятник конца XIII в. Тб. 1990
- Иоселиани П. Города существующие и существовавшие в Грузии, Т. 1844
- Иоселиани П. Описание древностей города Тифлиса, Т. 1866
- Калашников М. Центральные купольные памятники Цромн Атеши, альбом обмеров, Тб. 1927
- Кондаков Н. Древняя архитектура Грузии, М. 1876
- Квезерели - Копадзе Н. Древний Мцхетский мост, Т. 1947
- Квезерели - Копадзе Н. Гатехили хиди, Т. 1956
- Картлийские дарбазы. 4 альбома с рисунками и обмерными чертежами Н. Северова и И. Шарлеманя, 1926-1927 гг.

- Менсашвили Р. Архитектурный ансамбль Гелати, Тб. 1966
- Менсашвили Р. Вирсаладзе Т. Гелати, архитектура, мозаика, фрески, Тб. 1982
- Менсашвили Р. Цинцадзе В. Архитектура народной части исторической провинции Грузии Шида-Картли, Тб. 1975
- Павлинов М. Христианские памятники, МАК, т. IV, М. 1893
- Привалова Е. Пависси, Тб. 1979
- Привалова Е. Роспись Тимотеубани, Тб. 1980
- Мамашвили И. Роспись Табакиши. Тб. 1991
- Северов Н. Чубинашвили Г. Памятники грузинской архитектуры Кумурдон-Никорцинда, М. 1947
- Северов Н. Чубинашвили Г. Мцхета, М. 1964
- Сумбадзе Л. Грузинские дарбазы, Тб. 1960
- Сумбадзе Л. Архитектура грузинского народного жилища дарбазы, Тб. 1984
- Рчулишвили Л. Купольная архитектура VIII-X веков в Абхазии. Т. 1988
- Такайшвили Е. Археологические экскурсии, разыскания и заметки, т. I-V Тб. 1905-1915
- Такайшвили Е. Археологическая в южные провинции Грузии, Тб. 1952
- Такайшвили Е. Христианские памятники, МАК, т. X, М. 1909
- Уварова И. Поездка в Ипавию, Хевсуретию и Свахетию, Мак, т. УЦ, М. 1904
- Хаханов А. Цергели Г. Садагелов-Ивертели, Христианские памятники, МАК, т. УЦ, М. 1898
- Чубинашвили Г. Болшеский сноп, Тб. 1940
- Чубинашвили Г. Памятники тша/Джвари, Тб. 1948
- Чубинашвили Г. Архитектура Кахети, т. 1-2, Тб. 1959
- Чубинашвили Г. Пещерные монастыри Давид-Гареджи. Т. 1948
- Чубинашвили Г. Цромш, М. 1969
- Чубинашвили Г. Вопросы истории искусств, т. I, Тб. 1970
- Чубинашвили П. Грузинская средневековая художественная резьба по дереву, Тб. 1958
- Чубинашвили Н. Самвицкский сноп, Тб. 1969
- Чубинашвили. Хацисси, Тб. 1972
- Чубинашвили Н. Церовани, Тб. 1976
- Шевякова Т. Монументальная живопись раннего средневековья Грузии, Тб. 1983
- Шервашидзе Л. Средневековая монументальная живопись Абхазии Т. 1980
- Шмерлинг Р. Малые Формы в архитектуре средневековой Грузии, 1962

Шмерлинг Р. Художественное оформление грузинских рукописей, 1979

Шмерлинг Р. Грузинский архитектурный орнамент, Тб. 1954

Робакидзе А. Сванети, Тб. 1984

Хускивадзе Л. Грузинские эмали, Тб. 1981

Чхиквадзе М. Архитектура Джвари, М. 1940

Amiranachvili G. des Emaux de Georgie. Paris, 1962

Amiranachvili S. Kunst stshatze Georgiens. Prague, 1971

Alibegashvili G, Beridze V, Volskaja A, Xuskivadze, L. I Tesori della Georgia,

Milano, 1984

T. Sanikidze, G. Abramishvili Orfevriere Georgia. Geneve, 1979.

XIX საუკუნის ხელოვნება

ვ. ბერიძე. თბილისის ხუროთმოძღვრებ 1801-1917 წლები, თბ. ტ. I, 1960, ტ. II, 1961

ვ. გაბაშვილი, ალბონი. მხატვარი შემდგენელი ვ. გაბელია, თბ. 1986

Квирквелия Т. Архитектура Тбилиси, Тб. 1982

Кузнецов Э. Нико Пиросмани Л. 1984

Цинцадзе В. Тбилиси архитектура старого города и жилых дома первой половины XIX столетия Тб. 1958