პროლეტარებო ყველა ქვეყნისა, შეერთდით!

კომუნისტი

საქართველოს კომუნისტური პარტიის ცენტრალური კომიტეტის, თბილისის კომიტეტისა და საქართველოს სსრ მშრომელთა დეპუტატების საბჭოების ორგანო

КОМУНИСТИ — ОРГАН ЦК и ТК КП ГРУЗИИ и СОВЕТОВ ДЕПУТАТОВ ТРУДЯЩИХСЯ ГРУЗИНСКОЙ ССР

გამოცემის 38-ე წელი
№ 252 (10949)

ხუთშაბათი, 24 ოქტომბერი, 1957 წ.

ფასი 20 კაპ.

დიდება საბჭოთა კავშირის კომუნისტურ პარტიას — ოქტომბრის რევოლუციის ბელადს, ჩვენს ქვეყანაში სოციალიზმისა და კომუნიზმის მშენებლობის დიდ შთამაგონებელსა და ორგანიზატორს!

საბჭოთა კავშირის კომუნისტური პარტიის ცენტრალური კომიტეტის საოქტომბრო მოხსენებიდან.

სასოფლო საბჭოები საოქტომბრო ვალდებულებათა შესრულებისათვის ბრძოლაში

სოფლის მეურნეობის მუშაკები მთელ საბჭოთა ხალხთან ერთად ღირსეულ შეხვედრას უმზადებენ დიდი ოქტომბრის სოციალისტური რევოლუციის მე-40 წლისთავს. ახლა ისინი კიდევ უფრო მეტი მონდომებით მუშაობენ კოლმეურნეობებში, მტს-ებში და საბჭოთა მეურნეობებში ახალ წარმატებათა მოსაპოვებლად.

ახორციელებენ რა პარტიის XX ყრილობის გადაწყვეტილებებს და საოქტომბრო შეჯიბრებით ნაკისრ ვალდებულებებს, ჩვენი რესპუბლიკის სოფლის მეურნეობის მშრომელებმა მიმდინარე წელს მნიშვნელოვან წარმატებებს მიაღწიეს მიწათმოქმედებისა და მეცხოველეობის პროდუქტიულობის მკვეთრი აღმავლობისათვის ბრძოლაში.

განსაკუთრებით სასიხარულო ცნობები მოდის იმ რაიონებიდან, სადაც პარტიის მიერ სოფლის მეურნეობის წინაშე დასმული ამოცანისა და შეჯიბრებით ნაკისრი ვალდებულებების შესრულებას დროულად ჩაუდგნენ სათავეში რაიონული და საკოლმეურნეო პარტიული ორგანიზაციები, რაიონული საბჭოებისა და სასოფლო საბჭოების აღმასკომები.

საქართველოს მშრომელები საბჭოთა კავშირის კომუნისტური პარტიის ცენტრალური კომიტეტის საოქტომბრო მოწოდებების პასუხად თავდადებით იბრძვიან დიადი დღესასწაულის აღსანიშნავად სოციალისტური შეჯიბრებით ნაკისრ ვალდებულებათა პირნათლად განაღდებისათვის. ამ შეჯიბრებას პარტიულ ორგანიზაციებთან ერთად სათავეში უდგანან მშრომელთა დეპუტატების ადგილობრივი საბჭოები.

გაუმარჯოს მშრომელთა დეპუტატების საბჭოებს — ხელისუფლების ნამდვილ სახალხო ორგანოებს ჩვენს ქვეყანაში! — მძლავრად გაისმის პარტიის ცენტრალური კომიტეტის ეს საოქტომბრო მოწოდება. — **გაუმარჯოს სოციალისტურ დემოკრატიას!**

იმ რაიონებში, სადაც ადგილობრივი საბჭოები სისტემატურად განიხილავენ აღმასკომის სხდომებსა და სესიებზე სასოფლო-სამეურნეო სამუშაოთა მიმდინარეობის საკითხებს, სახავენ კონკრეტულ ღონისძიებებს გამოვლინებულ ნაკლოვანებათა გამოსწორებისათვის, განსაკუთრებულ ყურადღებას აქცევენ დეპუტატებისა და მშრომელთა სიგნალებს, თვალსაჩინო წარმატებებს აღწევენ.

მაგალითად, ბათუმის რაისაბჭოს აღმასკომი ხშირად განიხილავს სასოფლო-სამეურნეო სამუშაოთა მიმდინარეობის საკითხებს და სახავს კონკრეტულ ღონისძიებებს ნაკლოვანებათა გამოსწორებისათვის. აღმასკომის ასეთი მუშაობის შედეგია ის, რომ ბათუმის რაიონმა პირველი ოქტომბრისათვის შეასრულა პირუტყვის სულადობის ზრდის, წველადობის და სასოფლო-სამეურნეო პროდუქტების ჩაბარების წლიური გეგმები. გაიზარდა რაიონში რძის წარმოება. პირველი ოქტომბრისათვის ერთ საფურაჟე ძროხაზე საშუალოდ კოლმეურნეობებში მიღებულია 1.731 კილოგრამი რძე წლიური გეგმით გათვალისწინებული 1.700 კილოგრამის ნაცვლად.

ბათუმის რაიონის სოფლის მეურნეობის მუშაკები ახლა წარმატებით იბრძვიან იმისათვის, რომ უახლოეს წლებში დავეწიოთ ამერიკის შეერთებულ შტატებს ერთ სულ მოსახლეზე ხორცის, რძისა და კარაქის წარმოების მხრივ. მათ ვალდებულება აქვთ მიიღონ 500 ტონა რძე. რაისაბჭოსა და სასოფლო საბჭოს აღმასკომებმა ფართოდ გაშალეს მუშაობა აღებული ვალდებულების პირნათლად შესრულებისათვის.

შეჯიბრებით ნაკისრ ვალდებულებათა განაღდებისათვის კოლმეურნეობათა გამგეობებთან და პირველადს პარტიულ ორგანიზაციებთან ერთად ენერგიულად იბრძვის გურჯაანის რაიონის ქარდანახის სასოფლო საბჭოს აღმასკომი. ამ საბჭოში შემავალმა ლენინისა და სტალინის სახელობის კოლმეურნეობებმა დიდი გადაჭარბებით შეასრულეს მარცვლეული კულტურების მოსავლიანობის გეგმა, მნიშვნელოვნად გაზარდეს მეცხოველეობის პროდუქტიულობა. კოლმეურნეობებში საგანგებოდ სამუშაოები ნელი ტემპით მიმდინარეობდა, დრო კი არ ითმენდა. ამ საკითხის შესწავლა დაევალათ დეპუტატებს შ. სესიაშვილს და შ. გულაშვილს. საკითხი ჯერ აღმასკომის სხდომაზე განიხილეს, შემდეგ კი სესიაზე. გამოირკვა, რომ სამუშაოები იმ ბრიგადებში ჩამორჩებოდა, სადაც ვერ უზრუნველყოფდნენ კოლმეურნეთა ორგანიზებულ გაყვანას სამუშაოზე. ჩამორჩენილ ბრიგადებს სასოფლო საბჭოს დეპუტატები მიამაგრეს, რამაც მდგომარეობა სწრაფად შეცვალა, და ყველა სამუშაო აგროტექნიკურ ვადებში შესრულდა. მიმდინარე წლის 9 თვეში სასოფლო საბჭოს აღმასკომის სხდომებსა და სესიებზე 18-ჯერ განიხილეს საკითხი მევენახეობაში, მემინდვრეობასა და მეცხოველეობაში საშუშაოთა მიმდინარეობის შესახებ. ასეთი მოწინავე ადგილობრივი საბჭოები სხვაც ბევრია.

მაგრამ ჩვენს რესპუბლიკაში ჯერ კიდევ არიან რაიონები, სადაც ადგილობრივი პარტიული ორგანიზაციები და საბჭოები შეერთებული ძალით მტკიცედ ვერ იბრძვიან ნაკისრ ვალდებულებათა შესრულებისათვის, დროზე არ იღებენ ზომებს ჩამორჩენის გამოსწორებისათვის, გულგრილი მაყურებლის როლში გამოდიან, ვერ ასრულებენ დავალებას და რესპუბლიკის საერთო წარმატებას უკან სწევენ. მაგალითად, საჩხერის, წყალტუბოს, ცაგერის, ყაზბეგის, ამბროლაურის, გეგეჭკორის, ზესტაფონის, ჭიათურის, მაიაკოვსკის, ქობულეთის, გალის რაიონების პარტიულმა ორგანიზაციებმა და საბჭოებმა სუსტად იმუშავეს მეცხოველეობის პროდუქტიულობის გადიდებისათვის. სწორედ ეს არის მიზეზი იმისა, რომ აღნიშნულ რაიონებში გასულ წელთან შედარებით წველადობა გადიდების ნაცვლად შემცირდა.

მიმდინარე წლის ცხრა თვეში თვითეული საფურაჟე ძროხის წველადობამ შეადგინა 2.086 კილოგრამი. თვითეულ ძროხაზე მიღებულია 576 კილოგრამით მეტი რძე, ვიდრე გასული წლის შესაბამის პერიოდში.

გასული წლის შესაბამის პერიოდთან შედარებით რძის წარმოება გადიდდა 670 ცენტნერით, ხორცისა — 1.212 ცენტნერით, მატყლისა — 181 ცენტნერით, კვერცხისა — 217 ათასი ცალით. საზოგადოებრივი მეცხოველეობისათვის დამზადებულია 47 ათასი ცენტნერი თივა ნაცვლად გეგმით გათვალისწინებული 27 ათასი ცენტნერისა. საბჭოთა მეურნეობაში მარცვლეული კულტურების მოსავალმა ჰექტარზე შეადგინა 20,4 ცენტნერი. თვითეული ძროხისათვის ჩადებულია 16 ტონაზე მეტი სილოსი.

სოფლის მეურნეობის პროდუქტების დამზადება გრძელდება.

(საქდესი).

ქართულ ენაზე გამოიცა ი. ბ. სტალინის ნაწარმოებთა კრებული „ოქტომბრის რევოლუციის შესახებ"

საქართველოს სსრ სახელმწიფო გამომცემლობამ ქართულ ენაზე გამოსცა ი. ბ. სტალინის ნაწარმოებთა კრებული „ოქტომბრის რევოლუციის შესახებ". წიგნი გამოცემულია მასობრივი ტირაჟით.

„ხალხის ცხოვრებასთან ლიტერატურისა და ხელოვნების მჭიდრო კავშირისათვის"

ბროშურა ქართულ ენაზე ამხ. ნ. ს. ხრუშჩოვის სიტყვების შემოკლებული ტექსტით

საქართველოს სსრ სახელმწიფო გამომცემლობამ გამოსცა ბროშურა სახელწოდებით: „ხალხის ცხოვრებასთან ლიტერატურისა და ხელოვნების მჭიდრო კავშირისათვის". ბროშურაში შეტანილია შემოკლებული შინაარსი ამხ. ნ. ს. ხრუშჩოვის სიტყვებისა მწერლების თათბირზე საბჭოთა კავშირის კომუნისტური პარტიის ცენტრალურ კომიტეტში 1957 წლის 13 მაისს, მწერლების, მხატვრების, მოქანდაკეებისა და კომპოზიტორების მიღებაზე 1957 წლის 19 მაისს, პარტიულ აქტივზე 1957 წლის ივლისში.

ბროშურა გამოცემულია მასობრივი ტირაჟით. (საქდესი).

დედამიწის ხელოვნური თანამგზავრის მოძრაობის შესახებ

მატარებელმა რაკეტმა გაუსწრო თანამგზავრს შემოვლის ნახევარზე მეტით

23 ოქტომბრის ექვსი საათისათვის ხელოვნურმა თანამგზავრმა 278-ჯერ შემოუარა დედამიწას, გაიარა დაახლოებით 11 მილიონ 900 ათასი კილომეტრი. თანამგზავრისა და მატარებელი რაკეტის შემოვლის პერიოდები ქვლავ მცირდება და აღნიშნული დროისათვის თანამგზავრის შემოვლის პერიოდი უდრიდა 95,49 წუთს, ხოლო მატარებელი რაკეტის შემოვლის პერიოდი — 95,01 წუთს. 23 ოქტომბერს საღამოს მატარებელი რაკეტი თანამგზავრს გაუსწრებს დროის მიხედვით 53,2 წუთით (შემოვლის ნახევარზე მეტით) და თანამგზავრის წინ ივლის 24 ათას 300 კილომეტრი მანძილით, ამასთან მატარებელი რაკეტი თანამგზავრის აღმოსავლეთით გაივლის 12,3 გრადუსით გრძედზე. 24 ოქტომბერს დედამიწის ხელოვნურ თანამგზავრზე დაკვირვებისათვის გადმოგცემთ მსოფლიოს იმ პუნქტების სიას, რომელთა რაიონებში გაივლის თანამგზავრი (მოსკოვის დროით).

24 ოქტომბერი

პეტროზავოდსკი 1 საათი და 10 წუთი, ტაშკენტი 1 საათი და 18 წუთი, სტოკჰოლმი 2 საათი და 47 წუთი, მოსკოვი 2 საათი და 49 წუთი, თბილისი 2 საათი და 53 წუთი, ბერლინი 4 საათი და 25 წუთი, მადრიდი 6 საათი და 04 წუთი. (საქდესი).

მცხეთის რაიონმა სიმინდის დამზადების გეგმა შეასრულა

მცხეთის რაიონის კოლმეურნეობებმა 20 ოქტომბრისათვის 101,6 პროცენტით შეასრულეს სიმინდის დამზადების სახელმწიფო გეგმა.

სიმინდის დამზადება გრძელდება. (საქდესი).

ელდარის საბჭოთა მეურნეობამ სოფლის მეურნეობის პროდუქტების დამზადების გეგმა შეასრულა

ელდარის მეცხვარეობის საბჭოთა მეურნეობის კოლექტივმა, ანაღდებს რა დიდი ოქტომბრის სოციალისტური რევოლუციის მე-40 წლისთავის აღსანიშნავად ნაკისრ ვალდებულებებს, 15 ოქტომბერს შეასრულა სახელმწიფოსათვის სოფლის მეურნეობის პროდუქტების ჩაბარების წლიური გეგმა. ხორცის დამზადების გეგმა შესრულებულია 102,7 პროცენტით, რძისა — 153,7 პროცენტით, მატყლისა — 100,2 პროცენტით, კვერცხისა — 159,4 პროცენტით.

მიმდინარე წლის ცხრა თვეში მეურნეობის ცხვრის საშუალო ნაშთი გადიდდა 2.000 სულით. ცხვრის ნაშთის ასეთი ზრდა მეურნეობის ისტორიაში არ ყოფილა.

ელდარის მეურნეობის მეცხვარეები ამ წარმატებით ანაღდებენ ნაკისრ ვალდებულებას — ცხვრის ნაშთი გაზარდონ 2.000 სულით.

საქართველოს საბჭოთა მწერლების კავშირის საიუბილეო პლენუმი

თბილისში, შ. რუსთაველის სახელობის თეატრის საკონცერტო დარბაზში გაიმართა საქართველოს საბჭოთა მწერლების კავშირის საიუბილეო პლენუმი, რომელიც მიეძღვნა დიდი ქართველი მწერლისა და გამოჩენილი საზოგადო მოღვაწის ილია ჭავჭავაძის დაბადების 120 წლისთავს. პლენუმში მონაწილეობა მიიღეს მოსკოვის, ლენინგრადის, უკრაინის, ბელორუსიის, აზერბაიჯანის, თურქმენეთის, ლატვიის, ლიტვის, ჩრდილოეთ ოსეთის მწერალთა ორგანიზაციების წარმომადგენლებმა.

საიუბილეო პლენუმი მოკლე შესავალი სიტყვით გახსნა საქართველოს საბჭოთა მწერლების კავშირის გამგეობის მდივანმა ს. ჭილაიამ.

მოხსენება „ილია ჭავჭავაძე" — გააკეთა პოეტმა-აკადემიკოსმა გ. ლეონიძემ. პოეტმა-აკადემიკოსმა ი. გრიშაშვილმა გააკეთა მოხსენება თემაზე „ი. ჭავჭავაძე და ქართული თეატრი". ლიტერატურულმა კრიტიკოსმა ვ. ორლოვმა (ლენინგრადი) თავისი სიტყვა მიუძღვნა რუსული ფილოსოფიის, ლიტერატურისა და კრიტიკის იმ პერიოდს, რომელშიც ყალიბდებოდა ი. ჭავჭავაძე როგორც მოაზროვნე და მწერალი. ლიტერატურულმა კრიტიკოსმა ბ. ეულენტმა გააკეთა მოხსენება „ი. ჭავჭავაძე და თანამედროვეობა".

პლენუმი დამთავრდა დიდი სალიტერატურო საღამოთი. პოეტმა მ. ალექსიძემ წაიკითხა ნ. ტიხონოვის მისასალმებელი წერილი და ი. ჭავჭავაძისადმი მიძღვნილი ლექსი. თვით პოეტი ნ. ტიხონოვი ავადმყოფობის გამო იუბილეზე ვერ ჩამოვიდა. პოეტმა გ. აბაშიძემ წაიკითხა ქართულ ენაზე თარგმნილი მისი ლექსი. ი. ჭავჭავაძისადმი მიძღვნილი ვაჟა-ფშაველას ლექსი, რუსულ ენაზე თარგმნილი, წაიკითხა ე. ევტუშენკომ. უკრაინელმა პოეტმა ო. ნოვიცკმ წაიკითხა ლექსი „გრაბოვსკი თარგმნის ჭავჭავაძეს". პოეტებმა ა. ჯალილმა (აზერბაიჯანი), რ. ასაევმა (სამხრეთ ოსეთი), ო. იუშჩენკომ (უკრაინა), პოეტმა ქალმა ვ. ზვიაგინცევამ წაიკითხეს მათ მიერ თარგმნილი ი. ჭავჭავაძის ლექსები.

საღამოზე საქართველოსადმი მიძღვნილი ლექსები წაიკითხეს ე. ნიკოლაევსკაიამ (მოსკოვი), პ. დოროჟკომ (უკრაინა), ბ. შინკუბამ (აფხაზეთი), ა. ველიუგინმა და ა. ოსტრეიკომ (ბელორუსია), ქ. კრაულინმა და ო. ვაციეტისმა (ლატვია). საღამოზე გამოვიდნენ აგრეთვე მწერალი ლ. ქიაჩელი, ფილოლოგიის მეცნიერებათა კანდიდატი გ. აბზიანიძე. პოეტებმა ს. შანშიაშვილმა, მ. ბარათაშვილმა, ხ. ბერულავამ, ა. სულაკაურმა, ფ. ხალვაშმა, ო. ჭელიძემ, ა. ბეგაშვილმა წაიკითხეს ი. ჭავჭავაძისადმი მიძღვნილი ლექსები.

საქართველოს საბჭოთა მწერლების კავშირის მდივანმა ს. ჭილაიამ მოძმე რესპუბლიკების მწერლებს მადლობა გადაუხადა ი. ჭავჭავაძის დაბადების 120 წლისთავისადმი მიძღვნილ საიუბილეო პლენუმში მონაწილეობისათვის.

საქართველოს საბჭოთა მწერლების კავშირის საიუბილეო პლენუმის მონაწილეებმა ფეხზე ადგომით პატივი სცეს ერთ-ერთი უდიდესი საბჭოთა პოეტის, სომხური ლიტერატურის კლასიკოსის ავეტიქ ისააკიანის ხსოვნას.

(საქდესი).

სიმინდის მოსავლის აღება კომბაინით

დოვლათით ახარებს გულს ბარაქიანი შემოდგომა. ყველგან მომხიბლავი სურათია, იგრძნობა სიუხვე. კოლმეურნეობა და მექანიზატორები უველაფერს აკეთებენ იმისათვის, რომ ახალი წარმატებებით შეხვდნენ დიდი ოქტომბრის სოციალისტური რევოლუციის მე-40 წლისთავს. წელს მარნეულელ კოლმეურნეებს გასულ წლებთან შედარებით უკეთეს პირობებში მოუხდათ მუშაობა — მათ მიიღეს სიმინდის მოსავლის ახალები კომბაინი.

კომბაინი „კუ-2ა" და ორმწკრივიანი ტაროების შემგროვებელი მანქანა „ხპ-2" პირველად სოფელ მარნეულის ი. ბ. სტალინის სახელობის კოლმეურნეობის მინდორში აამუშავეს. გათენებიდან მარნეულის შარაგზა დაუსრულებელმა ხმაურმა მოიცვა. კოლმეურნეები და მექანიზატორები მოიჩქარობდნენ მინდვრისაკენ... ყველას აინტერესებდა ამ ახალი და გაუმჯობესებული მანქანების მუშაობა. აქ მოვიდნენ აგრეთვე მეცნიერები.

როგორც სახოფლო-სამეურნეო, ისე მექანიზაციისა და ელექტროფიკაციის სამეცნიერო-საკვლევმა ინსტიტუტებმა და საქართველოს სსრ ზონალური მანქანა-იარაღების საგამოცდო სადგურმა წელს კარგი საქმე გააკეთეს. მათ თავიანთი მეცნიერი მუშაკები სიმინდის მოსავლის აღების პერიოდში მიავლინეს მარნეულის რაიონის სოფელ მარნეულის ი. ბ. სტალინის სახელობის კოლმეურნეობაში, სადაც საცდელად გამოყოფილია 104 ჰექტარი სიმინდის ფართობი. სიმინდი აქ კვადრატულ-ბუდობრივად დაითესა. აღნიშნული ინსტიტუტების მუშაკების ხელმძღვანელობით ამამუშავეს სიმინდის ახალები კომბაინი „კუ-2ა" და ორმწკრივიანი ტაროების შემგროვებელი მანქანა „ხპ-2".

სიმინდის ახალებ კომბაინს მხოლოდ 3 კაცი ემსახურება: ტრაქტორისტი, კომბაინერი და კომბაინერის თანაშემწე.

— მეტად საინტერესოა ამ კომბაინის მუშაობა, — განაცხადა საუბარში სასოფლო-სამეურნეო ინსტიტუტის პროფესორმა, ტექნიკური მეცნიერებათა დოქტორმა გ. შხვაცაბაიამ. კომბაინი „კუ-2ა" სიმინდს ძირზე ჭრის, შემდეგ ტაროებს აშორებს ჩალას, ნაწილობრივ ტაროს აცილებს ფუჩჩს და აგროვებს ბუნკერში, ხოლო ჩალას ჭრის, აქუცმაცებს 3-7 სანტიმეტრის სიდიდით და აგროვებს კომბაინზე მიბმულ სახიდარში, აქედან კი ავტომანქანებით გაქვთ სათანადო ადგილას.

„კუ-2ა" მარკის კომბაინი მოძრაობაში მოჰყავს „დტ-54" მარკის ტრაქტორს. ამ მანქანას ნორმალურ პირობებში შეუძლია დღეში დაახლოებით 70-80 კაცდღის ეკონომია მოგვცეს.

ყურადღებას იმსახურებს ტაროების შემგროვებელი „ხპ-2" ტიპის მანქანაც, რომელსაც ამუშავებს შედარებით მცირე სიმძლავრის ტრაქტორი „ბელარუსი" ან „ძდპ-35". ამ მანქანას მუშაობის დროს მოსავლის დანაკარგები უფრო ნაკლები აქვს. ტაროს აცილებს ჩალას. ჩალის ღეროებს დაუჭრელად აგროვებს საზიდარში და ნაკვეთის ბოლოში ყრის გროვებად. გარდა ამისა, ნორმალურ პირობებში შეუძლია სიმინდის მოსავალი 5-6 ჰექტარზე აიღოს და 20 კაცდღის ეკონომია მოგვცეს.

„ხპ-2" ტიპის მანქანის ძირითადი ნაკლი ის არის, რომ სიმინდის ტაროების გადამტანი ელევატორის დახრილი ნაწილი კონსტრუქციული ნაკლოვანების გამო შეფერხებით მუშაობს, რაც ტაროებს ნაწილობრივ აზიანებს. გარდა ამისა, მანქანის წამყვანი კარგად არ არის დაცული და მას ხშირად მოსავლის აღების დროს ჩალის ღეროები ხვდება. განზრახულია აღნიშნული ნაკლოვანება შემდეგში გამოვასწოროთ.

უნდა აღინიშნოს, რომ სოფელ მარნეულის ი. ბ. სტალინის სახელობის კოლმეურნეობაში, სადაც საცდელად გამოყოფილია 104 ჰექტარი სიმინდის ფართობი, სიმინდი აქ კვადრატულ-ბუდობრივად დაითესა. აღნიშნული ინსტიტუტების მუშაკების ხელმძღვანელობით ამამუშავეს სიმინდის ახალები კომბაინი „კუ-2ა" და ორმწკრივიანი ტაროების შემგროვებელი მანქანა „ხპ-2".

სიმინდის ახალებ კომბაინს მხოლოდ 3 კაცი ემსახურება: ტრაქტორისტი, კომბაინერი და კომბაინერის თანაშემწე.

— მეტად საინტერესოა ამ კომბაინის მუშაობა, — განაცხადა საუბარში სასოფლო-სამეურნეო ინსტიტუტის პროფესორმა, ტექნიკური მეცნიერებათა დოქტორმა გ. შხვაცაბაიამ. კომბაინი „კუ-2ა" სიმინდს ძირზე ჭრის, შემდეგ ტაროებს აშორებს ჩალას, ნაწილობრივ ტაროს აცილებს ფუჩჩს და აგროვებს ბუნკერში, ხოლო ჩალას ჭრის, აქუცმაცებს 3-7 სანტიმეტრის სიდიდით და აგროვებს კომბაინზე მიბმულ სახიდარში, აქედან

„კომუნისტის" სპეც. კორესპონდენტი.

სასოფლო-სამეურნეო სამუშაოთა მიმდინარეობა

დათესილია 207.251 ჰექტარი

დღითიდღე ძლიერდება საშემოდგომო თავთავიანი კულტურების თესვის ტემპი. კოლმეურნეები, მექანიზატორები იბრძვიან თესვის გეგმის ვადამდე და მაღალხარისხოვნად შესრულებისათვის, ახალი წარმატებების მოპოვებისათვის, დიდი ოქტომბრის მე-40 წლისთავის ღირსეულად შესახვედრად.

ჩვენი რესპუბლიკის საკოლმეურნეო მინდვრებზე 20 ოქტომბრისათვის საშემოდგომო თავთავიანი კულტურები დათესილი იყო 207.251 ჰექტარზე. გეგმა შესრულებულია 74,6 პროცენტით. შარშან ამავე პერიოდისათვის თესვის დავალების შესრულება უდრიდა 70,7 პროცენტს.

საშემოდგომო თესვა უკვე დამთავრეს ბოგდანოვკის, ასპინძის, თიანეთის და გარეუბნის რაიონებმა. ახალქალაქის რაიონში თესვის დავალება შესრულებულია 79,7 პროცენტით, ახალციხის — 83,4, ადიგენის — 55,7, ხაშურის — 63,8, ქარელის — 74,8, გორის — 71,3, კასპის — 70,5, წალკის — 94,6, დუშეთის — 84,5, თეთრი წყაროს — 78,9, გურჯაანის — 70,9, კაჭრეთის — 71,4, სიღნაღის — 92,7, წითელწყაროს — 75,6, თელავის — 64,3, ახმეტის — 68,3, ყვარლის — 60,8, ლაგოდეხის — 61,7, მცხეთის — 65,4, გარდაბნის — 67,3, მარნეულის — 58,8, ბოლნისის — 67,2, სიგნაღის — 79,5, დმანისის რაიონში — 97,6, სამხრეთ ოსეთის ავტონომიურ ოლქში — 71,8 პროცენტით.

მზრალად ხვნა

შარშანდელთან შედარებით წელს მზრალად ხვნა უკეთესად მიმდინარეობს. 20 ოქტომბრისათვის მოხნული იყო 103.108 ჰექტარი, გეგმის 53,8 პროცენტი. გასულ წელს ამავე პერიოდისათვის დავალება შესრულებული იყო 38,5 პროცენტით.

ახალქალაქის რაიონში მზრალად ხვნის გეგმა შესრულებულია 62 პროცენტით, ბოგდანოვკის — 91,4, ახალციხის — 63,8, ხაშურის — 82,7, ქარელის — 82,2, გორის — 54,1, წალკის — 82,2, სიღნაღის — 67,4, წითელწყაროს — 107,5, მარნეულის — 22,8, სიგნაღის რაიონში — 53,7, სამხრეთ ოსეთის ავტონომიურ ოლქში — 53,5 პროცენტით.

შაქრის ჭარხლის აღება

20 ოქტომბრისათვის რესპუბლიკაში შაქრის ჭარხალი აღებული იყო 3.097 ჰექტარზე, ანუ გეგმის 62,1 პროცენტი. ხაშურის რაიონში შაქრის ჭარხლის აღების გეგმა შესრულებულია 81,2 პროცენტით, ქარელის — 73,2, გორის — 39,8, კასპის — 61,4, სამხრეთ ოსეთის ავტონომიურ ოლქში — 52,8 პროცენტით.

ჩაის ფოთლის დამზადება

(„საქართველოს ჩაის" ტრესტის 1957 წლის 21 ოქტომბრის ცნობებით)

რაიონები	გეგმის შესრულება %-ობით წლიურისა
ბათუმის	109,4
ქობულეთის	100,0
ქედის	100,0
სულ აჭარაში	**102,4**
გალის	79,3
ოჩამჩირის	85,8
გულრიფშის	85,7
სოხუმის	94,7
გუდაუთის	65,5
სულ აფხაზეთში	**80,6**
მახარაძის	92,2
ჩოხატაურის	79,1
ლანჩხუთის	94,0
სამტრედიის	77,1
წულუკიძის	70,6
ქუთაისის	73,3
წყალტუბოს	88,4
ტყიბულის	88,7
ცხაკაიას	73,2
აბაშის	50,7
გეგეჭკორის	95,7
ზუგდიდის	84,1
წალენჯიხის	98,6
ჩხოროწყუს	98,4
ხობის	91,7
თერჯოლის	78,0
ზესტაფონის	58,0
ჭიათურის	100,8
ვანის	110,0
სულ საქართველოს სხრ-ში	**80,3**

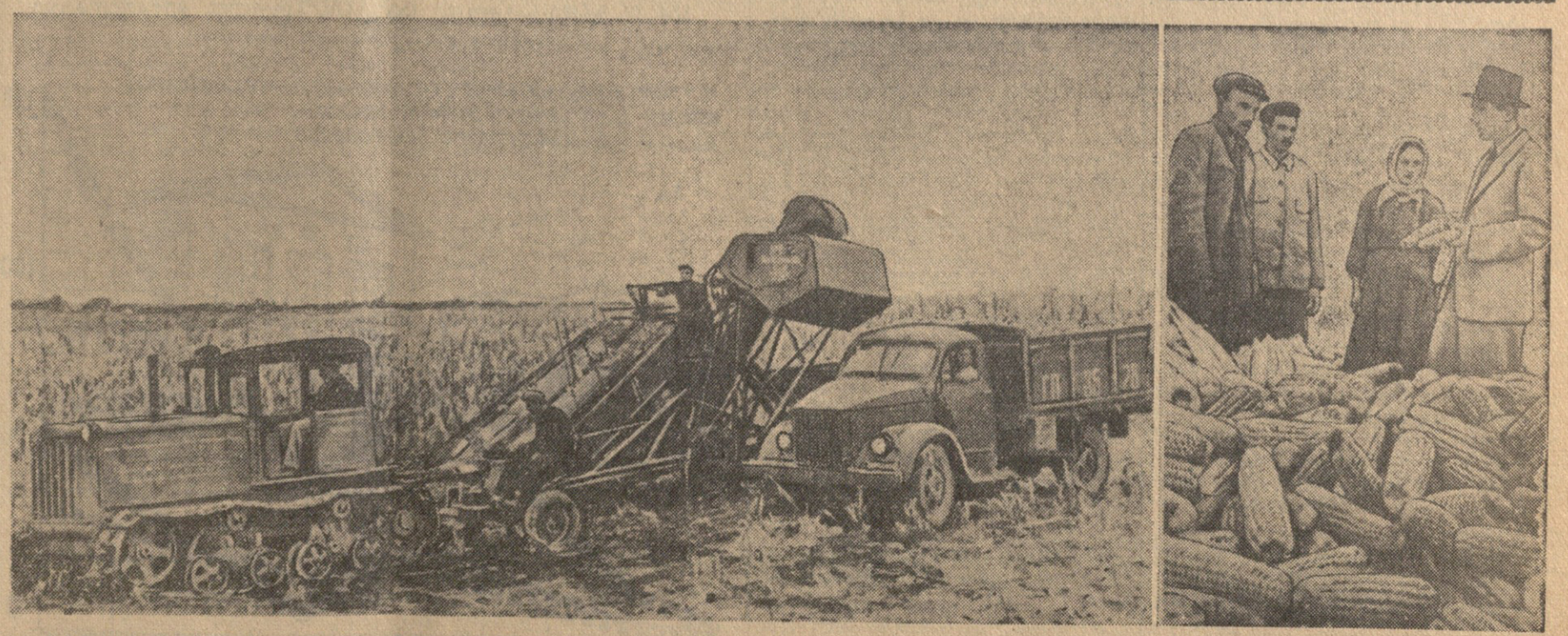

სიმინდის მოსავლის აღება კომბაინით მარნეულის რაიონის სოფელ მარნეულის სტალინის სახელობის კოლმეურნეობაში. (მარჯვნივ) ტექნიკურ მეცნიერებათა დოქტორი, პროფესორი გ. შხვაცაბაია ესაუბრება კოლმეურნეებს კომბაინით სიმინდის აღების მნიშვნელობაზე.

ფოტო გ. გოგოხიასი.

დიდი ოქტომბრის ძლევამოსილი დროშით

★ ★

სამახსოვრო ადგილები

დიდი ოქტომბრის სოციალისტური რევოლუციის გამარჯვებას პეტროგრადში, ხოლო ამის შემდეგ მთელ ჩვენს ქვეყანაში საქართველოს მშრომელები უდიდესი სიხარულით და აღფრთოვანებით შეხვდნენ. მუშებმა, გლეხებმა და ჯარისკაცებმა ბოლშევიკების ხელმძღვანელობით თავდადებული ბრძოლა გაიჩაღეს საქართველოსა და ამიერკავკასიაში ოქტომბრის იდეების გამარჯვებისათვის.

სამი წლის განმავლობაში მენშევიკებსა და მათს ბატონ-პატრონებს — უცხოელ ინტერვენტებს პირდაპირ მიწა ეწვოდათ ფეხქვეშ. ქალაქებში ზედიზედ იმართებოდა გაფიცვები, დემონსტრაციები, სოფლებში ეწყობოდა გლეხთა შეიარაღებული აჯანყებანი. საქართველოს კომუნისტები — საბჭოთა კავშირის კომუნისტური პარტიის ერთ-ერთი მოწინავე მებრძოლი რაზმი — მეტად მძიმე არალეგალურ პირობებში ამზადებდნენ მასებს ანტიხალხური მენშევიკური რეჟიმის წინააღმდეგ გადამწყვეტი იერიშისათვის.

საქართველოს მშრომელთა 1917-1921 წლებში გმირული ბრძოლის აღსანიშნავად რევოლუციური ამბების სამახსოვრო ადგილებში იდგმება ობელისკები და მემორიალური დაფები. ისინი მოგვაგონებენ სახელოვან წარსულს, თუ რა მძიმე მსხვერპლისა და თავდადებული ბრძოლის ფასად არის მოპოვებული დიდი ოქტომბრის გამარჯვება.

თბილისის ცენტრში — კომუნართა ბაღის (ყოფილი ალექსანდრეს ბაღი) ქვემო ნაწილში აიგება ობელისკი. იგი უკვდავყოფს იმ ადგილის ხსოვნას, რომელიც 1917 წლის მქუხარე დღეებში ბოლშევიკებისათვის იყო ტრიბუნა, საიდანაც ისინი პროპაგანდას უწევდნენ ლენინის იდეებს მუშათა და გლეხთა მრავალათასოვანი მასის წინაშე. ობელისკი მოგვაგონებს საქართველოში სამოქალაქო ომის ისტორიის ერთ-ერთ ტრაგიკულ ამბავს — მენშევიკთა მიერ მშრომელთა მიტინგის დახვრეტას. ობელისკს ერთ მხარეზე ეწნება წარწერა: „ამ ბაღში დიდი ოქტომბრის სოციალისტური რევოლუციის მომზადებისა და განხორციელების პერიოდში ბოლშევიკების ხელმძღვანელობით ეწყობოდა მუშათა და რევოლუციონერ ჯარისკაცთა ხალხმრავალი მიტინგები“.

მემორიალური დაფა გაუკეთდება № 1 სახლს ჯორჯაძის ქუჩაზე. აქ 1917 წელს მოთავსებული იყო რუსეთის სოციალ-დემოკრატიული მუშათა პარტიის (ბოლშევიკების) კავკასიის სამხარეო და თბილისის კომიტეტების საბრძოლო ორგანოს „კავკაზსკი რაბოჩის“ რედაქცია.

აფხაზეთის მშრომელთა გმირულ ბრძოლას საბჭოთა ხელისუფლებისათვის მოგვაგონებს მემორიალური დაფა, რომელიც გაუკეთდება ერთ-ერთ შენობას სოხუმში, სადაც 1918 წლის 8 აპრილიდან 17 მაისამდე მოთავსებული იყო ამ დროს აფხაზეთში არსებული საბჭოთა ხელისუფლების ხელმძღვანელი ორგანო — სოხუმის ოლქის სამხედრო-რევოლუციური კომიტეტი.

დუშეთის მაზრაში 1918 წელს მოხდა გლეხთა დიდი შეიარაღებული აჯანყება. ამის სამახსოვროდ მემორიალური დაფა გაიხსნება ერთ-ერთ შენობას ქალაქ დუშეთში, სადაც 1918 წლის 25 ივნისს დუშეთის მაზრის გლეხთა დეპუტატების ყრილობამ საბჭოთა ხელისუფლება გამოაცხადა და აღმასრულებელი კომიტეტი აირჩია.

ობელისკი, რომელიც დაიდგმება გველეთის ხიდთან, რომელიც ყოფილი დუშეთის მაზრის (ამჟამად ყაზბეგის რაიონი) ტერიტორიაზე მდებარეობს, მოგვაგონებს 1918 წლის 13 ივლისს აქ მომხდარ სამახსოვრო ამბავს. ამ ადგილას შედგარ ბრძოლას ეწეოდნენ მენშევიკური მთავრობის ჯარების წინააღმდეგ დასავლეთ საქართველოს გლეხთა შეიარაღებული რაზმები ა. ა. (სამა) გეგეჭკორის ხელმძღვანელობით, რომლებიც დუშეთის მაზრის რევოლუციონერ აჯანყებულთა დასახმარებლად მოვიდნენ.

ობელისკი ქალაქ ზუგდიდში დაიდგმება გლეხთა გმირული აჯანყების აღსანიშნავად. ამ ადგილებში 1918 წლის 26-28 ივნისს ზუგდიდის მაზრის აჯანყებული გლეხები, რომელთაც ხელში აიღეს ძალაუფლება, გააფთრებულ ბრძოლას ეწეოდნენ მენშევიკური მთავრობის ჯარების წინააღმდეგ.

ობელისკი აიგება აგრეთვე ლეჩხუმის მაზრის ადგილ „გორმაღალაში“. აქ 1918 წლის ივლისის დამლევს მოხდა შეტაკება ლეჩხუმის მაზრის რევოლუციონერ გლეხებსა, რომლებიც იცავდნენ მათ მიერ დამყარებულ საბჭოთა ხელისუფლებას, და მენშევიკთა შეიარაღებულ ძალებს შორის. ამ ბრძოლაში გმირულად დაიღუპა და დაიკრძალა ასზე მეტი გლეხი.

სამხრეთ ოსეთის რევოლუციონერ აჯანყებულთა სახელოვანი გამარჯვების ხსოვნას უკვდავყოფს მემორიალური დაფა, რომელიც გაუკეთდება ყოფილი ქალაქ ცხინვალის (ამჟამად ქალაქი სტალინირი) ერთ-ერთ შენობას. აქ 1920 წლის 8-დან 12 ივნისამდე მოთავსებული იყო სამხრეთ ოსეთის რევოლუციური კომიტეტი, რომელიც წარმოადგენდა სამხრეთ ოსეთში რევოლუციური კომიტეტის მიერ გამოცხადებული საბჭოთა ხელისუფლების ხელმძღვანელ ორგანოს.

მენშევიკებისა და უცხოელი ინტერვენტების წინააღმდეგ რევოლუციური ბრძოლის ისტორიულ ღირსშესანიშნავ დღეებს მოაგონებს ბათუმის მშრომელებს მემორიალური დაფა ერთ-ერთ სახლზე. აქ იმყოფებოდა 1921 წლის 17 მარტს რევოლუციონერ აჯანყებულთა მიერ შექმნილი რევოლუციური კომიტეტი, რომელმაც აჭარაში საბჭოთა ხელისუფლება გამოაცხადა.

დიდი ოქტომბრის სოციალისტური რევოლუციის მე-40 წლისთავის აღსანიშნავად ობელისკები და მემორიალური დაფები დაიდგმება სხვა ისტორიულ ადგილებშიც, რომლებიც დაკავშირებულია საქართველოში რევოლუციურ ამბებთან 1917-1921 წლების პერიოდში. (საქდესი).

ვ. ი. ლენინის ანდერძი ცოცხლობს და ხორციელდება

აგიტატორის საუბრიდან

ზემო ავჭალის ლენინის სახელობის შრომის წითელი დროშის ორდენოსანი ჰიდროელექტროსადგურის კაშხალთან გრანიტის კვარცხლბეკზე ამართულია დიდი ოქტომბრის სოციალისტური რევოლუციის ბელადის, კომუნისტური პარტიისა და საბჭოთა სახელმწიფოს დამაარსებლის ვლადიმერ ილიას-ძე ლენინის ძეგლი. ეს ძეგლი განასახიერებს ქართველი ხალხის ერთგულებას ვ. ი. ლენინის ანდერძისადმი.

აქ, ვ. ი. ლენინის ძეგლთან, ზაჰესის ელექტროსაამქროს აგიტატორმა უფროსმა ოსტატმა გრიგოლ ფრანგულაშვილმა მსმენელთა სურვილით მოაწყო მორიგი საუბარი.

— სექტემბერში გამოქვეყნდა საბჭოთა კავშირის კომუნისტური პარტიის ცენტრალური კომიტეტის პროპაგანდისა და აგიტაციის განყოფილებისა და საბჭოთა კავშირის კომუნისტური პარტიის ცენტრალურ კომიტეტთან არსებული მარქსიზმ-ლენინიზმის ინსტიტუტის თეზისები „დიდი ოქტომბრის სოციალისტური რევოლუციის ორმოცი წლისთავისათვის (1917-1957)“, — დაიწყო საუბარი აგიტატორმა გ. ფრანგულაშვილმა. — ეს ისტორიული მნიშვნელობის დოკუმენტია. მასში მოცემულია დიდი ოქტომბრის სოციალისტური რევოლუციის მსოფლიო-ისტორიული მნიშვნელობა, იგი ასახავს მარქსიზმ-ლენინიზმის იდეების ტრიუმფს. მასში მოყვანილი ფაქტები და ციფრები მკაფიოდ მოწმობენ იმას, თუ რა განტყრი ნაბიჯებით მიდის ჩვენი ქვეყანა წინ, კომუნიზმისაკენ, რა ბედნიერი გახდა საბჭოთა ადამიანების ცხოვრება.

აგიტატორი განსაკუთრებით უსვამს ხაზს იმ დიდ წვლილს, რომელიც ჩვენი ქვეყნის ტექნიკურ პროგრესში შეიტანეს საბჭოთა მეცნიერებმა. ჩვენმა მეცნიერებმა, კონსტრუქტორებმა და ინჟინრებმა მსოფლიოში პირველებმა შექმნეს ატომური ელექტროსადგური, საკონტინენტთაშორისო რაკეტი და დედამიწის პირველი ხელოვნური თანამგზავრი.

ხმები: — დიდი გამარჯვებაა!

აგიტატორი: — კომუნისტური პარტია ორგანიზატორი და სულისჩამდგმელია ყველა იმ გამარჯვებისა, რომელიც საბჭოთა ხალხმა ორმოცი წლის მანძილზე მოიპოვა. ჩვენი ჰიდროელექტროსადგურიც ოქტომბრის პირმშოა. იგი აშენდა ვ. ი. ლენინის ინიციატივითა და მითითებით, მისი „გოელროს“ გეგმით, საბჭოთა კავშირის პირველი ჰიდროგიგანტის — „ვოლხოვსტროის“ პარალელურად. 1922 წელს რსფსრ მთავრობამ, ვ. ი. ლენინის მითითებით, საქართველოს სსრ მთავრობას გადასცა 750 ათასი მანეთი ოქროთი ზაჰესის მშენებლობის დასაწყებად. ამავე წელს გრანდიოზული შაბათობით, რომელშიც მონაწილეობდნენ ს. ორჯონიკიძე და ფ. მახარაძე, საფუძველი ჩაეყარა ზაჰესის მშენებლობას.

ხმები: — კარგად გვახსოვს ის დღე. მაშინ პირველად ვნახეთ სერგო ორჯონიკიძე! მეხსიერებაში სამახსოვროდ დაგვრჩა 1926 წლის 2 ივნისი. ი. ბ. სტალინმა დაათვალიერა ზაჰესის მშენებლობა, საუბარი ჰქონდა მუშებთან! ღირსსახსოვარია ზაჰესის საზეიმო გახსნის დღეც — 1927 წლის 27 ივნისი. ზეიმში მონაწილეობა მიიღო მ. ი. კალინინმა!

აგიტატორი: — ზაჰესის პირველი რიგი 12,8 ათას კილოვატ ენერგიას იძლეოდა. შემდეგ მისი სიმძლავრე რამდენჯერმე გაიზარდა. განხორციელებულია აგრეგატების მართვის მთლიანი ავტომატიზაცია. ამან უზრუნველყო სადგურის უწუნო, უვარიო მუშაობა, მნიშვნელოვნად შემცირდა მორიგე პერსონალიც. თუ ავტომატიზაციამდე ცვლაში 10 კაცი მუშაობდა, ახლა მთელ სადგურს 2 კაცი მართავს.

ელექტროსაამქროს კოლექტივი წარმატებით ასრულებს აღებულ ვალდებულებებს. მათ ახალი შრომითი საქმეებისათვის აღაფრთოვანებს საოქტომბრო მოწოდებები. საამქროში წელს პირველად ვცადეთ № 1 გენერატორის სტატორის შეკეთება ხვეულის ნაწილობრივი შეცვლით, და კარგი შედეგი მივიღეთ. წინათ ასეთი სამუშაოს შესრულებისათვის ლენინგრადიდან ვიწვევდით ხოლმე სპეციალისტებს.

ზ. ჭსოვრელი: — ჩვენ სატრანსფორმატორო ზეთის აღდგენის საქმეშიც გვაქვს გამოცდილება. როგორც ცნობილია, ზეთი ექსპლოატაციაში გარკვეული პერიოდის შემდეგ კარგავს თავის თვისებებს, უვარგისი ხდება. ჩვენ ვაწარმოებთ უვარგისი ზეთის აღდგენას პირვანდელი თვისებებით და ამით სახელმწიფოს ათასობით მანეთ ეკონომიას ვაძლევთ.

აგიტატორმა გ. ფრანგულაშვილმა საუბრის დიდი ნაწილი დაუთმო იმას, თუ რა საამურად ცხოვრობენ ოქტომბრის მზით გაცისკროვნებულ ქვეყანაში ყველა საბჭოთა ადამიანთან ერთად ზაჰესელი ენერგეტიკოსები.

ი. ჯოხონელიძე: — მე, მაგალითად, ყოველთვიურად 1.198 მანეთ პენსიას ვიღებ და ბედნიერად ვცხოვრობ.

აგიტატორი: — ყოველწლიურად ლამაზდება და კეთილმოწყობილი ხდება ენერგეტიკოსთა დაბა. მოიკირწყლა და მოასფალტდა ქუჩები. ფართოდ არის გაშლილი ინდივიდუალური ბინათმშენებლობა. მარტო შარშან და წელს ათობით ზაჰესელმა ენერგეტიკოსმა აიშენა ახალი ბინა. ამჟამად დაბაში არის არასრული საშუალო სკოლა, საბავშვო ბაღი, კლუბი და ბიბლიოთეკა, საფოსტო განყოფილება, სასურსათო და სამრეწველო მაღაზიები, პურის საცხობი, სასადილო, საექიმო პუნქტი, აბანო.

აგიტატორმა გ. ფრანგულაშვილმა საუბარი დაამთავრა. გაისმა შეძახილი: — დიდება დიდ ოქტომბერს!

მ. ხეთაგური,
„კომუნისტის“ ხაკ. კორესპონდენტი.

• • •

სურათზე: აგიტატორი გ. ფრანგულაშვილი ატარებს საუბარს.
ფოტო ვ. გინზბურგისა.

ერთიანი ბიბლიოთეკა სახელოვანი თარიღის შესახვედრად

ჭიათურა. (ხაკ. კორ.). მარგანეცის ქალაქში გაჩაღებულია მზადება დიდი ოქტომბრის სოციალისტური რევოლუციის მე-40 წლისთავის ღირსეულად შეხვედრისათვის. ბიბლიოთეკებსა და წითელ კუთხეებში მოწყობილია ოქტომბრის რევოლუციისადმი მიძღვნილი მასალებისა და დოკუმენტების გამოფენა. მაღაროებსა და მსხვილ საწარმო-დაწესებულებებში იმართება ლექცია-მოხსენებები შემდეგ თემებზე: „პარტიის კურსი შეიარაღებული აჯანყებისაკენ“, „ბოლშევიკური პარტია ოქტომბრის რევოლუციის მომზადების პერიოდში“, „ოქტომბრის სოციალისტური რევოლუციის საერთაშორისო მნიშვნელობა“, „პროფკავშირების როლი ოქტომბრის სოციალისტური რევოლუციის გამარჯვებისათვის ბრძოლაში“ და სხვ.

ეწყობა მაღაროელთა ექსკურსიები საქართველოს ისტორიულ-რევოლუციურ ადგილებში. კინოთეატრებსა და კლუბებში უჩვენებენ ცნობილ კინოფილმებს — „ლენინი ოქტომბერში“, „ლენინი 1918 წელს“, „პროლოგი“ და სხვ.

ა. წერეთლის სახელობის სახელმწიფო თეატრის კოლექტივი სადღესასწაულოდ ამზადებს ბ. ლავრენევის „რღვევას“.

განზრახულია მოეწყოს ძველი ბოლშევიკების შეხვედრა ახალგაზრდობასთან.

მოწოდების საპასუხოდ

ამ დღეებში პრესაში გამოქვეყნდა მეცნიერთა, ლიტერატურისა და ხელოვნების თვალსაჩინო მოღვაწეთა მოწოდება საქართველოს სსრ მეცნიერებისა და კულტურის მოღვაწეებისადმი დიდი ოქტომბრის სოციალისტური რევოლუციის მე-40 წლისთავის სახელოვნად აღნიშვნის შესახებ.

ამ მოწოდების საპასუხოდ თბილისის ზ. ფალიაშვილის სახელობის ოპერისა და ბალეტის თეატრის მუშაკებმა მთელი რიგი ღონისძიებები განახორციელეს. თეატრში ჩამოყალიბდა მხატვრული ბრიგადები, რომელთა შემადგენლობაში შედიან დასის საუკეთესო ძალები — სსრ კავშირის სახალხო არტისტი პ. ამირანაშვილი, რესპუბლიკის სახალხო არტისტები მ. ნაკაშიძე, ნ. ხარაძე, ე. გოსტენინი, ნ. ბელაჩნელი, ზ. კიკალეიშვილი, ვ. წიგნაძე, ახალგაზრდობიდან — მსახიობები ზ. ანჯაფარიძე, ნ. ანდღულაძე, ი. შუშანია, თ. მუშკუდიანი, მ. ამირანაშვილი და სხვები.

მხატვრული ბრიგადების შექმნა მიზნად ისახავს გააცნონ თეატრის საოპერო დასის წარმატებანი მშრომელებს — ქარხნების, ფაბრიკების და მშენებლობათა კოლექტივებს, კოლმეურნეებს, სამეურნეო არმიის ჯარისკაცებსა და ოფიცრებს.

მხატვრულმა ბრიგადებმა კონცერტები უკვე მოაწყეს თბილისის აბრეშუმსაქსოვ ფაბრიკაში, ორჯონიკიძის სახელობის მანქანათმშენებელ ქარხანაში, ოფიცერთა სახლში, სართოქმავლო დეპოში, № 7 სამკერვალო ფაბრიკაში, სადაც მათ გულთბილ შეხვედრებს უწყობდნენ. უახლოეს ხანებში თეატრის საოპერო დასის წარმომადგენლები თავიანთ ხელოვნებას გააცნობენ ქალაქის სხვა საწარმოდაწესებულებებს, ბოლნისისა და დმანისის კოლმეურნეებს, სოფლის მეურნეობის მუშაკებს.

ამ დღეებში თეატრის შენობაში მოეწყობა სამეფო წარმოდგენა თბილისის გარნიზონის ჯარისკაცებისა და ოფიცრებისათვის. ნაჩვენები იქნება პ. ჩაიკოვსკის ოპერა „ევგენი ონეგინი“.

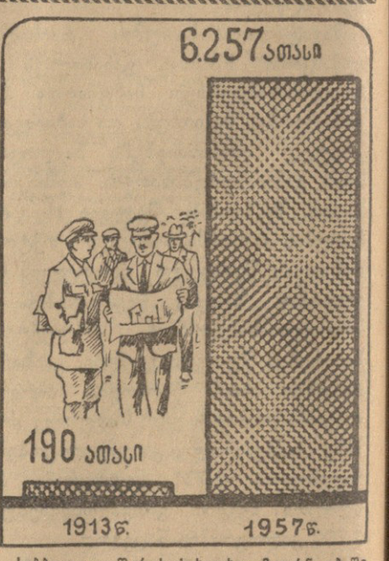

საბჭოთა კავშირის სახალხო მეურნეობაში მომუშავე უმაღლესი და საშუალო განათლების მქონე სპეციალისტთა რაოდენობა.

საბჭოთა ხელისუფლების 40 წლის მასპინძლობა

პროპაგანდისტისა და აგიტატორის დასახმარებლად

საკოლმეურნეო წყობილების გამარჯვება

მეფის რუსეთში მშრომელი გლეხობა სულს ღაფავდა გაჭირვებისა და შიმშილისაგან. მემამულეებს, მეფის საგვარეულოს, მონასტრებსა და კულაკებს ეკუთვნოდათ 232 მილიონ ჰექტარზე მეტი მიწა. მშრომელ გლეხობას კი სულ ჰქონდა 135 მილიონ ჰექტარზე ნაკლები მიწა. უმიწობა გლეხებს აიძულებდა მიეტოვებინათ თავიანთი ოჯახი და სხვაგან წასულიყვნენ ლუკმაპურის საშოვნელად. ორი მილიონი ღარიბი გლეხი ყოველწლიურად მიდიოდა დღიურ სამუშაოზე სამხრეთში, ჩრდილოეთ კავკასიასა და უკრაინაში და მოჯამაგირედ უდგებოდა კულაკებსა და მემამულეებს.

ოქტომბრის რევოლუციამ, დაამხრა მემამულეთა და კაპიტალისტთა ძალაუფლება, ჩვენს ქვეყანაში დაამყარა პროლეტარიატის დიქტატურა, საბჭოთა ხელისუფლება. ისტორიაში პირველად გახდა ხალხი თავისი ქვეყნის ბატონ-პატრონი: ფაბრიკები, ქარხნები და რკინიგზები, მიწა და მისი წიაღი მშრომელთა კუთვნილებად იქცა.

ოქტომბრის რევოლუციამ განახორციელა გლეხების საუკუნეობრივი ოცნება მიწაზე. მიწის დეკრეტის მიხედვით გლეხობამ მიიღო ყოფილი მემამულეების, მონასტრებისა და სახაზინო 150 მილიონ ჰექტარზე მეტი მიწა. ამას გარდა მშრომელ გლეხებს, რომლებიც კოლმეურნეობებში შევიდნენ, გადაეცათ კულაკების კუთვნილი 80 მილიონ ჰექტარზე მეტი მიწა.

ახლა საბჭოთა კავშირში კოლმეურნეობებს უვადო, სამუდამო სარგებლობაში და უფასოდ გადაცემული აქვთ 653 მილიონი ჰექტარი მიწა. ამას გარდა კოლმეურნეობებს გრძელვადიან სარგებლობაში აქვთ გადაცემული 185 მილიონი ჰექტარი მიწა — მიწისა და ტყის სახელმწიფო ფონდები დან.

რას წარმოადგენდა წვრილი გლეხური მეურნეობა მეფის რუსეთში? რევოლუციამდე გლეხთა კომლებს შორის 65 პროცენტს შეადგენდნენ ღარიბები, 20 პროცენტს საშუალო გლეხობა, 15 პროცენტს კულაკობა. მთელი გლეხური მეურნეობის 30 პროცენტს არ ჰყავდა ცხენი, 34 პროცენტს არ გააჩნდა ინვენტარი, ხოლო 15 პროცენტს — ნათესიც კი.

ლენინური კოოპერაციული გეგმის მიხედვით განხორციელებულ იქნა სოფლად მთლიანი კოლექტივიზაცია. კომუნისტური პარტიისა და საბჭოთა მთავრობის ხელმძღვანელობით სოფლად შეიქმნა ახალი, სოციალისტური წყობილება. ოქტომბრის სოციალისტური რევოლუცია და სოფლის მეურნეობის კოლექტივიზაცია მოასწავებდნენ სასოფლო-სამეურნეო წარმოების, მთელი გლეხობის ცხოვრებისა და ყოფის საფუძვლების უღრმეს გარდაქმნას. 25 მილიონი წვრილი გლეხური მეურნეობის ნაცვლად, რომლებიც სსრ კავშირში იყო კოლექტივიზაციის წინ, ახლა არის მოწინავე ტექნიკით აღჭურვილი მსხვილი კოლექტიური მეურნეობანი. ამჟამად საბჭოთა კავშირში არის 78.900 კოლმეურნეობა.

საბჭოთა კავშირი მსოფლიოში ყველაზე მსხვილი მაღალმექანიზებული სოფლის მეურნეობის ქვეყანა გახდა.

სოციალისტური სოფლის მეურნეობა ვითარდება საბჭოთა სახელმწიფოს მუდმივი, მზრდი დახმარების მეოხებით. სახელმწიფო კაპიტალური დაბანდებანი სოფლის მეურნეობაში 1946-1950 წლებში შეადგენდა 25,4 მილიარდ მანეთს, 1951-1955 წლებში — 56,8 მილიარდ მანეთს, ხოლო 1956-1960 წლებში გათვალისწინებულია დახანდებულ იქნას 120 მილიარდი მანეთი.

კომუნისტური პარტიის ხელმძღვანელობით საბჭოთა კავშირი გადაიქცა მსოფლიოს მძლავრ ინდუსტრიულ სახელმწიფოდ, მოწინავე ტექნიკისა და მეცნიერების ქვეყნად.

ინდუსტრიალიზაციის პოლიტიკის გარწყინვალე გამარჯვების შედეგად სოფლად შეიქმნა მძლავრი მატერიალურ-ტექნიკური ბაზა.

სოციალისტურმა გარდაქმნამ საშუალება მისცა სოფელს შეემცირებინა მის მეურნეობებში დასაქმებულ ადამიანთა რიცხვი და ბევრად გაეღიდებინა სასოფლო-სამეურნეო პროდუქციის მოცულობა. ყველა კულტურის ნათესი ფართობი 1913 წელთან შედარებით ერთნახევარჯერ და მეტად გადიდდა. ამაღლდა მიწამოქმედების კულტურა და მინდვრების მოსავლიანობა.

მეფის რუსეთის სოფლის მეურნეობის დიდ ჩამორჩენას მოწმობს ის, რომ რევოლუციამდე გლეხები მიწას ამუშავებდნენ პრიმიტიული იარაღით. 1910 წლის აღწერის მიხედვით გლეხებს ჰქონდათ 7,8 მილიონი ცალი კავი, 2,2 მილიონი ცალი ხის გუთანი, 4,2 მილიონი ცალი რკინის გუთანი და 17,7 მილიონი ცალი ხის ფარცხი.

საბჭოთა ქვეყანა ახლა დასერილია მანქანა-ტრაქტორთა სადგურების ფართო ქსელით. თუ 1928 წელს იყო მხოლოდ 1 მანქანა-ტრაქტორთა სადგური, 1930 წელს — 961, 1940 წელს — 7.069. ამჟამად სსრ კავშირში არის 8.000 მტს-ი. მტს-ი გახდა გადამწყვეტ ძალად საკოლმეურნეო წარმოების განვითარებაში.

1957 წლის დამდეგს სსრ კავშირის სოფლის მეურნეობას ჰქონდა 1.577 ათასი ტრაქტორი (15-ძალიანზე გაანგარიშებით), 385 ათასი მარცვლეულის კომბაინი, 631 ათასი სატვირთო ავტომანქანა და მილიონობით სხვა სასოფლო-სამეურნეო მანქანები.

საბჭოთა კავშირში ყველა მინდვრის სამუშაოთა 80 პროცენტზე მეტს კოლმეურნეობებში ასრულებენ მანქანა-ტრაქტორთა სადგურები. 1956 წელს მტს-ებმა კოლმეურნეობებში სხვადასხვა სამუშაოები შეასრულეს რბილ ხვნაზე გადაყვანით 642 მილიონი ჰექტარის რაოდენობით.

სულ უფრო მეტ და მეტ გამოყენებას პოულობს სოფლის მეურნეობაში ელექტროენერგია, რომელიც თვალსაჩინოდ ზრდის შრომის ნაყოფიერებას.

საკოლმეურნეო სოფელში გაიზარდნენ შესანიშნავი კვალიფიციური კადრები.

მეფის რუსეთში ხუთი წლის განმავლობაში (1909-1913 წლები) უმაღლესი და საშუალო სასოფლო-სამეურნეო სასწავლებლების მიერ გამოშვებული იყო 3,1 ათასი სპეციალისტი.

საბჭოთა კავშირში მარტო მეხუთე ხუთწლედში უმაღლესი და საშუალო სასოფლო-სამეურნეო სასწავლებლების მიერ მომზადებული იყო 203 ათასი სპეციალისტი, ხოლო მეექვსე ხუთწლედში გათვალისწინებულია 324 ათასი სპეციალისტის მომზადება.

საკოლმეურნეო წყობილებამ ბედნიერება და შეძლებული ცხოვრება დაუმკვიდრა საქართველოს სსრ მშრომელ გლეხობასაც. რესპუბლიკის კოლმეურნეობებს უფასოდ და უვადო სარგებლობაში სახელმწიფო აქტით გადაცემული აქვთ 4.055.546 ჰექტარი მიწა. ამას გარდა გრძელვადიან სარგებლობაში აქვთ 402.123 ჰექტარი მიწა. საქართველოში არის 2.307 კოლმეურნეობა.

განუხრელად იზრდება საქართველოს სოფლის მეურნეობის მექანიზაციის დონე. რევოლუციამდე გლეხები მიწას ამუშავებდნენ პრიმიტიული წესით — კავით. ახლა ჩვენი რესპუბლიკის მინდვრებსა და პლანტაციებში მუშაობს 8.000 ტრაქტორზე მეტი (15-ძალიანზე გადაყვანით). კოლმეურნეობებს მომსახურებას უწევს 96 მანქანა-ტრაქტორთა სადგური.

საბჭოთა ხელისუფლების წლებში საქართველოში შეიქმნა მძლავრი სუბტროპიკული მეურნეობა — საქართველოს მშრომელთა ეს სიამაყე. 1921 წელს სუბტროპიკულ ნარგავებს ეკავათ 1.400 ჰექტარი, 1956 წელს კი — 108.000 ჰექტარზე მეტი.

საკოლმეურნეო წყობილებამ მთელ ჩვენს ქვეყანაში ბრწყინვალედ გაიმარჯვა. საბჭოთა გლეხობა — მოსახლეობის ყველაზე მრავალრიცხოვანი ნაწილი — სამუდამოდ დაადგა სოციალიზმის გზას. საბჭოთა მშრომელ გლეხობა აღარ არის წვრილ კერძო მესაკუთრეთა კლასი; იგი გადაიქცა კოლმეურნე გლეხობად, რომლის კეთილდღეობას საფუძვლად უდევს კოლექტიური შრომა და კოლექტიური საკუთრება.

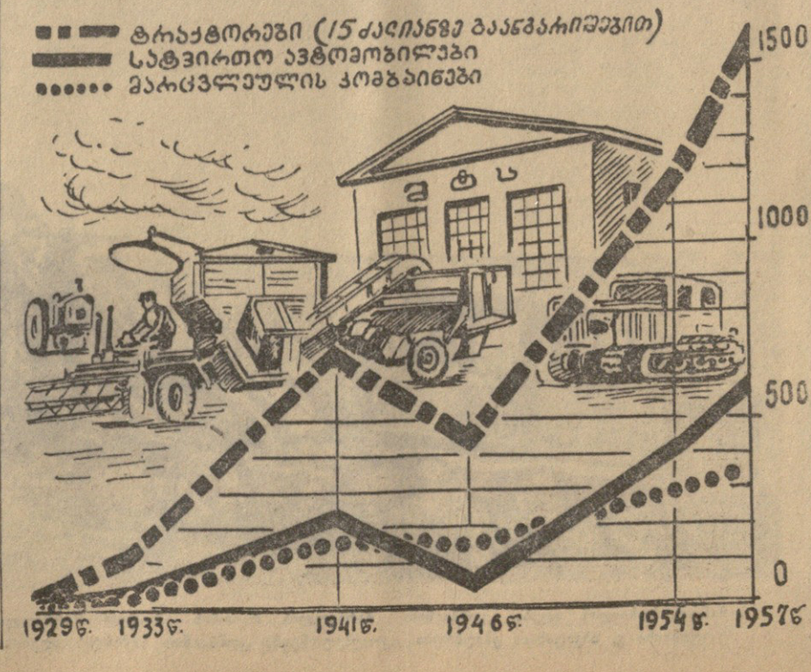

რატომ ჩამორჩნენ მშენებლები?

— ჩვენზე თქვეს, კარგად მუშაობენო? ვინ გითხრათ? — გაკვირვებით შეგვეკითხა უფროსი სამუშაოთა მწარმოებელი ნ. სიხარულიძე.

— თქვენს სამმართველოში გვითხრეს.

— ტყუილი უთქვამთ. კარგს ჩვენ თითონ ვერაფერს ვხედავთ, თქვენ რა უნდა გაჩვენოთ. კარგი თუ გინდათ, შეგიძლიათ აი იქ წახვიდეთ, — და სიხარულიძემ კანტორის ფანჯრიდან დაგვანახვა აგურისაგან ნაგები ჯერ კიდევ დაუმთავრებელი სახლი ქვემოთ, კომინტერნის ქუჩაზე, — ისინი გაცილებით სწრაფად აშენებენ, ვიდრე ჩვენ, გეგმასაც ასრულებენ.

— კი, მაგრამ როგორ? თქვენ მსხვილი ბლოკებით აშენებთ, ისინი — აგურით, და მაინც გაგასწრეს?

კანტორაში სიჩუმე ჩამოვარდა. ეუხერხულებოდათ მშენებლებს თვითონ ეღიარებინათ თავიანთი მარცხი. მართალაც, უხერხულია და ამავე დროს საკვირველიც, რომ ინდუსტრიული მეთოდით — ასაწყობი რკინაბეტონის მსხვილი ბლოკებით სახლის აგება უფრო ნელი ტემპით მიმდინარეობდეს, ვიდრე მამაპაპური წესით — აგურის წყობით მშენებლობა.

ალბათ თბილისელებს კარგად ახსოვთ როგორ აშენდა პირველი მსხვილბლოკიანი სახლი შარშან საბურთალოზე. მშენებლებმა სასახელოდ გაართვეს თავი მაშინ ჯერ კიდევ ახალ საქმეს, მოკლე დროში—105 დღეში დაამთავრეს 5 სართულიანი შენობის აგება და ყოველმხრივ გამზადებული ჩააბარეს მობინადრეთა შესასახლებლად.

საფიქრებელი იყო, რომ ჩვენი დედაქალაქის მშენებლები ამ გამოცდილებას მასობრივად გამოიყენებდნენ და ამით ბინათმშენებლობის ტემპს საგრძნობლად აამაღლებდნენ. მართლაც წელს თბილისში მსხვილბლოკებიანი მრავალი საცხოვრებელი სახლის მშენებლობა გაჩაღდა.

ქალაქში ყველაზე დიდი მსხვილბლოკებიანი საცხოვრებელი სახლების სამშენებლო უბანია საბურთალოზე, პავლოვის ქუჩის ბოლოში, აგურის მრავალი წნეხვის მექანიკური ქარხნის მეზობლად. აქ უნდა აშენდეს რამდენიმე მრავალსართულიანი საცხოვრებელი სახლი, მათ შორის 24 და 23-ბინიანი 5 შენობა უნდა დამთავრდეს და საექსპლოატაციოდ გადაეცეს წელს.

მშენებლობას შეუდგნენ მიმდინარე წლის დამდეგს. გეგმის მიხედვით პირველი სახლი უნდა დაემთავრებინათ აგვისტოს დასაწყისში, ხოლო შემდეგ ყოველ თვეში ჩაებარებინათ თითო შენობა. უკვე გავიდა ცხრა თვე, მაგრამ ჯერჯერობით არც ერთი სახლი არ არის დამთავრებული. მშენებლობისათვის გამოყოფილი 8.718 ათასი მანეთიდან დღემდე აუთვისებელია 5 მილიონ მანეთზე მეტი.

ჩამორჩენის ძირითადი მიზეზია მშენებლობის მატერიალურ-ტექნიკური მომარაგების საქმის მოუწესრიგებლობა. თავიდან გათვალისწინებული იყო, რომ მშენებლობა ეწარმოებინათ ნაკადური მეთოდით. მშენებლები ზუსტად გრაფიკის მიხედვით უნდა იღებდნენ ყოველ დეტალს. აქ კი ასე არ ხდებოდა. ხშირად ისინი იძულებული იყვნენ რომელიმე კონსტრუქციის უქონლობის გამო შეეჩერებინათ მუშაობა ერთ სახლზე და მეორე შენობაზე გადასულიყვნენ იმისდამიხედვით, თუ რა სახის კონსტრუქციები მოეპოვებოდათ.

მაგალითად, თითქმის თვენახევრის განმავლობაში შეჩერებული იყო მუშაობა მესამე კორპუსზე, ვინაიდან აკლდათ 10 კუბმეტრი მოსაპირკეთებელი ბლოკები ცოკოლისათვის. ხშირად არ ჰქონდათ სართულთა შორის გადასახურავი ფილები, კუთხის კედლისა და საკვამლე და სავენტილაციო ბლოკები, კიბეები და სხვ.

სამშენებლო მოედანზე რომ შეხვიდეთ, შეამჩნევთ, რომ თითქმის ყოველი გასასვლელი ჩახერგილია რკინაბეტონის ბლოკებით, მაგრამ გამოუცდელი კაციც მიხვდება, რომ ეს ბლოკები ერთნაირი მარტივი ტიპისაა, ხოლო რთული კონსტრუქციის ისეთი დეტალები, რომლებიც მცირე რაოდენობით არის საჭირო და ურომლისოდაც სახლის მშენებლობის დამთავრება არ შეიძლება, სულ არ მოეპოვება მთელ მოედანზე.

ამის მიზეზი ის არის, რომ რკინაბეტონის ქარხნები და პოლიგონები რთულ კონსტრუქციებს ძალიან ცოტა რაოდენობით უშვებენ. მაგალითად, თბილისის რკინაბეტონის კონსტრუქციების ქარხანა (დირექტორი რ. ბოლქვაძე, მთავარი ინჟინერი ნ. პატარაია) ყოველდღიურად ამზადებს მხოლოდ ერთ ცალ კიბეს, ქარხნის კოლექტივს არც აქვს შესაძლებლობა მეტი გამოუშვას, ვინაიდან არ მოეპოვება ამისათვის საჭირო ლითონის ფორმები.

ერთი შეხედვით ქარხანა ცუდად როდი მუშაობს. პროდუქციის გამოშვების ცხრა თვის გეგმა აქ 104,4 პროცენტით შესრულებულა, გეგმის გადაჭარბებით 300 ათას მანეთისაზე მეტი დეტალები გამოუშვეს, მაგრამ ეს მოხდა უმთავრესად საკედლე ბლოკების და უმნიშვნელო საკვედლე ბლოკების გამოშვებით, ხოლო სართულთა შორის გადასახურავი ფილების გამოშვებაში ჩამორჩნენ.

მსხვილბლოკებიანი საბინაო მშენებლობის ჩამორჩენის ერთერთი მიზეზი ისიც არის, რომ მგეგმავმა ორგანიზაციებმა დროზე არ გაითვალისწინეს არსებული ინდუსტრიული ბაზის სიმძლავრე, დაგეგმეს იმდენი მსხვილბლოკიანი სახლების მშენებლობა, რომ ინდუსტრიულმა ბაზებმა ვერ უზრუნველყვეს მათი სათანადოდ მომარაგება.

მართალია, უკანასკნელ ხანებში მდგომარეობა მნიშვნელოვნად გამოსწორდა, მაგრამ წლის პირველი ნახევრის ჩამორჩენა მაინც ვერ იქნა დაძლეული.

გაკვირვებას იწვევს მსხვილბლოკებიანი მშენებლობების ტერიტორიული განლაგებაც. განა გაცილებით უკეთესი არ იქნებოდა, რომ პავლოვის ქუჩაზე, ზედ საბურთალოს აგურის მექანიკური ქარხნის წინ, აგურით ეშენებინათ, ხოლო მსხვილი ბლოკები გამოეყენებინათ იმ უბნებში, რომლებიც შედარებით უფრო ახლოა რკინაბეტონის ქარხნებთან და პოლიგონებთან?

წლის ბოლომდე ცოტა დრო დარჩა, მაგრამ პავლოვის ქუჩაზე მსხვილბლოკებიანი საცხოვრებელი სახლების მშენებლები კიდევ შეძლებენ ჩამორჩენის გამოსწორებას, დავალების შესრულებას, თუ მათ მეტ დახმარებას გაუწევენ და უკეთ მოამარაგებენ.

შ. ცირეკიძე, ზ. ჩილაჩავა.

აფხაზეთის ლიტერატურისა და ხელოვნების მუშაკთა თათბირი

სოხუმი, 18 ოქტომბერი. (საქდესი). სოხუმში გაიმართა აფხაზეთის ლიტერატურისა და ხელოვნების მუშაკთა თათბირი, რომელმაც განიხილა საკითხი „აფხაზური ლიტერატურისა და ხელოვნების მდგომარეობისა და მორიგი ამოცანების შესახებ“. მოხსენება გააკეთა საქართველოს კომპარტიის აფხაზეთის საოლქო კომიტეტის მდივანმა ამხ. ი. თარბამ.

აფხაზური ლიტერატურა საბჭოთა ხელისუფლების პირმშოა. აფხაზეთის მწერალთა ორგანიზაციაში ნაყოფიერად და შეწყობილად მუშაობენ ლიტერატორები, რომლებიც წერენ აფხაზურ, ქართულ, სომხურ და რუსულ ენებზე. ლიტერატურისა და ხელოვნების განვითარებისათვის პარტიისა და მთავრობის ზრუნვის მეოხებით გაუმჯობესდა ლიტერატორთა შემოქმედებითი მუშაობის პირობები. შეიქმნა აფხაზეთის მწერალთა კავშირი, მოგვარდა ჟურნალების „ალაშარის“, „ამცაბზის“, ქართული და რუსული ლიტერატურის ალმანახების გამოცემა. აღნიშნა რა, რომ უკანასკნელ დროს დაბეჭდილ ნაწარმოებთა უმრავლესობას ახასიათებს თანამედროვეობის მაღალი გრძნობა, მომხსენებელმა თათბირის ყურადღება მიაქცია აფხაზეთის მწერლების შემოქმედებითი მუშაობის სერიოზულ ნაკლოვანებებს.

შემდეგ მომხსენებელმა ილაპარაკა აფხაზეთში კულტურულ-საგანმანათლებლო დაწესებულებათა ქსელის ზრდაზე, იმაზე, თუ როგორ ემზადებიან სოხუმის სახელმწიფო თეატრის მუშაკები, მხატვრები, მოქანდაკეები, კომპოზიტორები დიდი ოქტომბრის მე-40 წლისთავისათვის და თბილისში აფხაზური ხელოვნებისა და ლიტერატურის მომავალი დეკადისათვის.

შეეხო რა თბილისში ამ ცოტა ხნის წინათ გამართული ლიტერატურისა და ხელოვნების მუშაკთა რესპუბლიკური თათბირის შედეგებს, მომხსენებელმა ილაპარაკა კულტურული ფრონტის მოღვაწეთა შორის იდეოლოგიური მუშაობის გაძლიერების ამოცანებზე.

კამათში მონაწილეობა მიიღეს აფხაზეთის მწერალთა კავშირის გამგეობის თავმჯდომარემ პოეტმა ბ. შინკუბამ, საქართველოს სსრ მეცნიერებათა აკადემიის აფხაზეთის ენის, ლიტერატურისა და ისტორიის ინსტიტუტის დირექტორმა ჰ. ბღაჟბამ, სოხუმის სახელმწიფო თეატრის დირექტორმა შ. გაბესკირიამ, რეჟისორებმა ა. აგრბამ და ი. კაკულიამ, მწერლებმა ა. ჯონუამ და ვ. ვოლდმ, მხატვარმა ჰ. კუკულაძემ და სხვებმა.

დასასრულ თათბირზე სიტყვა წარმოთქვა საქართველოს კომპარტიის აფხაზეთის საოლქო კომიტეტის პირველმა მდივანმა ამხ. ო. გოცირიძემ.

ტელეფონი მთის კოლმეურნეობაში

ლენინგორი. (საკ. კორ.). დღითიდღე იზრდება მთის სოფლის კულტურა. რაიონის მაღალმთიან სოფლებში მუშაობენ კლუბები, ქოხსამკითხველოები, ბიბლიოთეკები. ბევრგან კოლმეურნეთა ინიციატივით მოეწყო რადიოკვანძები, ალაპარაკდნენ რეპროდუქტორები და რადიომიმღებები.

ახლახან დაიწყო ლენინგორის რაიონის მთის სოფლების ტელეფონიზაცია. სატელეფონო კავშირი დამყარდა კავკასიონის მთების სიღრმეში მდებარე სოფლების ჩიგოიანის, ლომისის, წოლდის, წუბენის, ჭურთის და ალევის კოლმეურნეობებთან. სატელეფონო ხაზი გაყვანილ იქნა აგრეთვე სოფელ პავლიანის კუიბიშევის სახელობის კოლმეურნეობაში. მიმდინარეობს წინასწარ მოსამზადებელი სამუშაოები სოფლების დადიანეთის, უკანამხარისა და თოხთის კოლმეურნეობათა ტელეფონიზაციისათვის. მთის სოფლის მცხოვრებნი აქტიურად ეხმარებიან მეკავშირეებს სამუშაოთა დროულად შესრულებაში.

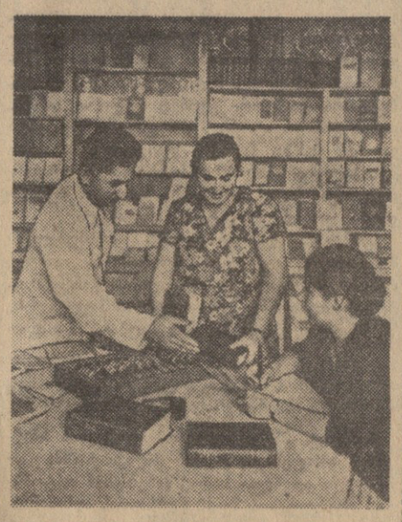

სიღნაღის რაიონი. ამას წინათ დაბა წნორში გაიხსნა წიგნის უგამყიდველოდ ვაჭრობის ახალი მაღაზია. მაღაზიაში მრავალი სახის პოლიტიკური, მხატვრული, სასოფლო-სამეურნეო, საბავშვო ლიტერატურაა.

ამ დღეებში მაღაზიაში დაიწყო ხელის მოწერა ვ. ი. ლენინის თხზულებათა სრულ გამოცემაზე.

სურათზე: ზემოთ — წნორის წიგნის მაღაზიის თანამშრომელი ვ. სიფრაშვილი იღებს ხელის მოწერას ვ. ი. ლენინის თხზულებებზე. ქვემოთ — წიგნის ახალი მაღაზია დაბა წნორში.

ფოტო გ. ვახტანგაძისა.
(საქდესის ფოტოქრონიკა).

ავეტიქ ისააკიანი

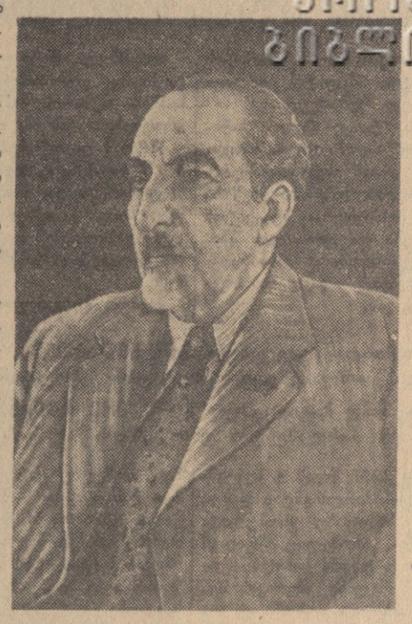

გარდაიცვალა დიდი სომეხი მწერალი ავეტიქ სააკის-ძე ისააკიანი. სომხეთის სახალხო პოეტი ა. ს. ისააკიანი იყო არა მარტო სომეხი ხალხის დიდი მომღერალი, არამედ მთელი საბჭოთა პოეზიის სიამაყე.

ა. ს. ისააკიანს ოვანეს თუმანიანთან, ვაჰან ტერიანთან, ეღიშე ჩარენცთან ერთად დიდი ღვაწლი მიუძღვის სომხური ლიტერატურის განვითარების საქმეში. მისი უკვდავი ნაწარმოებები — ბრწყინვალე პოემები: „აბულ-ალამაარი“, „მჭერი სასუნიდან“, ლექსები, მოთხრობები და ნოველები შევიდა მსოფლიო პოეზიის საგანძურში.

ა. ისააკიანი იყო თავისი სამშობლოს დიდი პატრიოტი და ამავე დროს ხალხთა მეგობრობის მგზნებარე მომღერალი. ის იყო ქართველი ხალხის დიდი მეგობარი, უაღრესად აფასებდა ქართულ კულტურას, კერძოდ მის ლიტერატურას.

ა. ისააკიანი ერწყმოდა ქართველი მწერლების, საზოგადოებრივ და ლიტერატურულ მოღვაწეობას. უკანასკნელი 18 წლის განმავლობაში იგი უცვლელად ხელმძღვანელობდა სომხეთის მწერალთა კავშირს. იყო სომხეთის მეცნიერებათა აკადემიის ნამდვილი წევრი, სომხეთის სსრ უმაღლესი საბჭოს ყველა მოწვევის დეპუტატი.

საბჭოთა მთავრობამ ღირსეულად დააფასა ა. ისააკიანის შემოქმედება და მიაკუთვნა პირველი ხარისხის სტალინური პრემია. იგი დაჯილდოებული იყო ლენინის ორი ორდენით და მედლებით.

ქართველი ხალხი მოძმე სომეხ ხალხთან ერთად ღრმა მწუხარებით ეთხოვება სომხეთის პოეზიის დიდ ოსტატს, საყვარელ ვარპეტს, სომხური ლიტერატურის ბრწყინვალე წარმომადგენელს ავეტიქ სააკის-ძე ისააკიანს.

უკვდავი პოეზია

როგორ მიმძიმს სომხეთის ამ დიდ პოეტზე და საუცხოო ადამიანზე—ავეტიქ ისააკიანზე სამგლოვიაროდ კალმის დაძვრა!

ჩემი გულისათვის მეტად ძნელია იმ სინამდვილის ახლო გაკარება, რომ მართლა ძვირფასი ავეტიქი უკვე გარდაცვლილია და მინდა როგორც ცოცხალზე ისე ვილაპარაკო. შორს ჩვენგან ცრემლები ავეტიქის გამო.

ის ჩვენგან მხოლოდ თაყვანებისა და დიდების ღირსია.

დავიწყებ მისი გარეგნობიდან. გარეგნობა ხომ ეს თითქოს ეგრეთწოდებული სადარბაზო ბარათია ადამიანისა. ზოგჯერ ძნელად გამოსაცნობი, ამიტომ მეტი დაკვირვება გვმართებს.

მე კი პირველი შეხედვა ავეტიქისა თითქოს მოღუშულ კაცის სახეს მიჩვენებს. სხეულებრივ კარგად ჩამკვრივებულს და შეჭედილს, როგორიც იმ ხალხის ისტორიაა, რომელსაც ის ეკუთვნის.

მოღუშულობა ამ ისტორიის მანძილზე მისი ქვეყნის წარსულში ბევრ სიდუხჭირის გამო გამოწვეული სევდაა, ამ საუცხოო პოეტის სახეზე აღბეჭდილი.

აგერ მისი შუბლი. ფართო და დიდი მოედანი აზროვნებისა და ნაზი პოეზიისა. აი პატარა, მაგრამ მეტად ცოცხალი თვალები შეუმჩნეველად, თავისთვის ციმციმებენ... და თუ თქვენ ჩაჭვრეტთ მათ სიღრმეში, დაინახავთ ოდესღაც ოქროსფრად მოელვარე ოქროსფერ ნაპერწკლებს, რომლებიც ახლა ნაცრისფრად ჩამქრალან, მაგრამ ჯერ კიდევ ანთებენ ნაპერწკლებს ახალგაზრდა გულებში.

ეს თვალები ნუგეშია ჩემთვის, რომ ავეტიქ ისააკიანი ჩვენთან ერთად ცხოვრობს, ჩვენთან ერთად ქმნის ახალ ცხოვრებას, ჩვენთან ერთად ებრძვის ბოროტებას, ჩვენთან ერთად ეწინააღმდეგება ომის ცეცხლის წამკიდებლებს, ჩვენთან ერთად ოცნებობს ბედნიერ მომავალზე.

ავეტიქ ისააკიანის ნაწარმოებებში ბევრი ადამიანური სითბოა, ბევრი სიკეთე, ბევრი სინათლე, ბევრი ოპტიმიზმი, ბევრი ნათელი ფერი, ბევრი ნათელი ხმა, ბევრი ნათელი სურნელი

ԼԱՎ ԱՋԱԿՈՒԹՅՈՒՆ ԾԱՌԱՅԵԼ ՀԱՄԱՐ ԱՇԽԱՏԱՎՈՐՆԵՐԸ ԵՎ ՀԱՄԱՐ ԼԱՎ ԱՇԽԱՏԱՆՔ ՊԱՅՄԱՆՆԵՐ ՍՏԵՂԾԵԼՈՒ ՀԱՄԱՐ

ՀԱՅԿԱԿԱՆ ՍՈՎԵՏԱԿԱՆ ՀԱՆՐԱՊԵՏՈՒԹՅԱՆ ՆԱԽԱՐԱՐՆԵՐԻ ԽՈՐՀՐԴԻ ՈՐՈՇՈՒՄԸ

Հաշվի առնելով, որ Հայկական սովետական հանրապետության նախարարների խորհուրդը ներկայումս ունի 30 նախարար, որոնցից 15-ը՝ միութենական-հանրապետական նախարարներ, 15-ը՝ հանրապետական նախարարներ, Հայկական սովետական հանրապետության նախարարների խորհուրդը որոշում է.

1. Հայկական սովետական հանրապետության նախարարների խորհրդի նախագահի տեղակալների թիվը հաստատել 5 հոգի։

2. Հայկական սովետական հանրապետության նախարարների խորհրդի նախագահի տեղակալներ նշանակել՝

Ա. Ա. Ղուկասյանին,

Ա. Ա. Ղազարյանին,

Ա. Ա. Ղուկասյանին,

Ա. Ա. Ղազարյանին,

Ա. Ա. Ղուկասյանին։

3. Հայկական սովետական հանրապետության նախարարների խորհրդի նախագահի տեղակալներին հանձնարարել՝

ա) Ա. Ա. Ղուկասյանին՝ հանրապետության գյուղատնտեսության նախարարության, հողային գործերի նախարարության, ջրային տնտեսության նախարարության, անտառային տնտեսության նախարարության, շինարարության նախարարության, տեղական արդյունաբերության նախարարության, կոմունալ տնտեսության նախարարության, ֆինանսների նախարարության, պետական բանկի, պետական ապահովագրության, պետական կոմիտեների, պետական հանձնաժողովների, գլխավոր վարչությունների, վարչությունների, կենտրոնական գրասենյակների, ինչպես նաև հանրապետական նշանակության քաղաքների գործադիր կոմիտեների աշխատանքների ղեկավարումը։

բ) Ա. Ա. Ղազարյանին՝ հանրապետության առողջապահության նախարարության, կրթության նախարարության, մշակույթի նախարարության, արվեստի գործերի կոմիտեի, հրատարակչությունների, պոլիգրաֆիայի և գրքի առևտրի գլխավոր վարչության, ինչպես նաև հանրապետական նշանակության քաղաքների գործադիր կոմիտեների աշխատանքների ղեկավարումը։

գ) Ա. Ա. Ղուկասյանին՝ հանրապետության արդարադատության նախարարության, ներքին գործերի նախարարության, պետական անվտանգության կոմիտեի, հանրային կարգի պահպանության գլխավոր վարչության, ինչպես նաև հանրապետական նշանակության քաղաքների գործադիր կոմիտեների աշխատանքների ղեկավարումը։

դ) Ա. Ա. Ղազարյանին՝ հանրապետության առևտրի նախարարության, սննդի արդյունաբերության նախարարության, տեղական արդյունաբերության նախարարության, կոմունալ տնտեսության նախարարության, պետական նորմերի կոմիտեի, պետական ապրանքների ստանդարտների կոմիտեի, չափումների և չափիչ սարքերի պետական ինստիտուտի, պետական առևտրի, հանրային սննդի և կոմունալ տնտեսության գլխավոր վարչությունների, ինչպես նաև հանրապետական նշանակության քաղաքների գործադիր կոմիտեների աշխատանքների ղեկավարումը։

ե) Ա. Ա. Ղուկասյանին՝ հանրապետության ֆինանսների նախարարության, պետական բանկի, պետական ապահովագրության, պետական կոմիտեների, պետական հանձնաժողովների, գլխավոր վարչությունների, վարչությունների, կենտրոնական գրասենյակների, ինչպես նաև հանրապետական նշանակության քաղաքների գործադիր կոմիտեների աշխատանքների ղեկավարումը։

զ) Ա. Ա. Ղազարյանին՝ հանրապետության ֆինանսների նախարարության, պետական բանկի, պետական ապահովագրության, պետական կոմիտեների, պետական հանձնաժողովների, գլխավոր վարչությունների, վարչությունների, կենտրոնական գրասենյակների, ինչպես նաև հանրապետական նշանակության քաղաքների գործադիր կոմիտեների աշխատանքների ղեկավարումը։

է) Ա. Ա. Ղուկասյանին՝ հանրապետության ֆինանսների նախարարության, պետական բանկի, պետական ապահովագրության, պետական կոմիտեների, պետական հանձնաժողովների, գլխավոր վարչությունների, վարչությունների, կենտրոնական գրասենյակների, ինչպես նաև հանրապետական նշանակության քաղաքների գործադիր կոմիտեների աշխատանքների ղեկավարումը։

ը) Ա. Ա. Ղազարյանին՝ հանրապետության առևտրի նախարարության, սննդի արդյունաբերության նախարարության, տեղական արդյունաբերության նախարարության, կոմունալ տնտեսության նախարարության, պետական նորմերի կոմիտեի, պետական ապրանքների ստանդարտների կոմիտեի, չափումների և չափիչ սարքերի պետական ինստիտուտի, պետական առևտրի, հանրային սննդի և կոմունալ տնտեսության գլխավոր վարչությունների, ինչպես նաև հանրապետական նշանակության քաղաքների գործադիր կոմիտեների աշխատանքների ղեկավարումը։

թ) Ա. Ա. Ղուկասյանին՝ հանրապետության առողջապահության նախարարության, կրթության նախարարության, մշակույթի նախարարության, արվեստի գործերի կոմիտեի, հրատարակչությունների, պոլիգրաֆիայի և գրքի առևտրի գլխավոր վարչության, ինչպես նաև հանրապետական նշանակության քաղաքների գործադիր կոմիտեների աշխատանքների ղեկավարումը։

ժ) Ա. Ա. Ղազարյանին՝ հանրապետության արդարադատության նախարարության, ներքին գործերի նախարարության, պետական անվտանգության կոմիտեի, հանրային կարգի պահպանության գլխավոր վարչության, ինչպես նաև հանրապետական նշանակության քաղաքների գործադիր կոմիտեների աշխատանքների ղեկավարումը։

ի) Ա. Ա. Ղուկասյանին՝ հանրապետության շինարարության նախարարության, հողային գործերի նախարարության, ջրային տնտեսության նախարարության, անտառային տնտեսության նախարարության, տեղական արդյունաբերության նախարարության, կոմունալ տնտեսության նախարարության, պետական նորմերի կոմիտեի, պետական ապրանքների ստանդարտների կոմիտեի, չափումների և չափիչ սարքերի պետական ինստիտուտի, պետական առևտրի, հանրային սննդի և կոմունալ տնտեսության գլխավոր վարչությունների, ինչպես նաև հանրապետական նշանակության քաղաքների գործադիր կոմիտեների աշխատանքների ղեկավարումը։

լ) Ա. Ա. Ղազարյանին՝ հանրապետության շինարարության նախարարության, հողային գործերի նախարարության, ջրային տնտեսության նախարարության, անտառային տնտեսության նախարարության, շինարարության նախարարության, տեղական արդյունաբերության նախարարության, կոմունալ տնտեսության նախարարության, ֆինանսների նախարարության, պետական բանկի, պետական ապահովագրության, պետական կոմիտեների, պետական հանձնաժողովների, գլխավոր վարչությունների, վարչությունների, կենտրոնական գրասենյակների, ինչպես նաև հանրապետական նշանակության քաղաքների գործադիր կոմիտեների աշխատանքների ղեկավարումը։

խ) Ա. Ա. Ղուկասյանին՝ հանրապետության առևտրի նախարարության, սննդի արդյունաբերության նախարարության, տեղական արդյունաբերության նախարարության, կոմունալ տնտեսության նախարարության, պետական նորմերի կոմիտեի, պետական ապրանքների ստանդարտների կոմիտեի, չափումների և չափիչ սարքերի պետական ինստիտուտի, պետական առևտրի, հանրային սննդի և կոմունալ տնտեսության գլխավոր վարչությունների, ինչպես նաև հանրապետական նշանակության քաղաքների գործադիր կոմիտեների աշխատանքների ղեկավարումը։

ծ) Ա. Ա. Ղազարյանին՝ հանրապետության առողջապահության նախարարության, կրթության նախարարության, մշակույթի նախարարության, արվեստի գործերի կոմիտեի, հրատարակչությունների, պոլիգրաֆիայի և գրքի առևտրի գլխավոր վարչության, ինչպես նաև հանրապետական նշանակության քաղաքների գործադիր կոմիտեների աշխատանքների ղեկավարումը։

կ) Ա. Ա. Ղուկասյանին՝ հանրապետության արդարադատության նախարարության, ներքին գործերի նախարարության, պետական անվտանգության կոմիտեի, հանրային կարգի պահպանության գլխավոր վարչության, ինչպես նաև հանրապետական նշանակության քաղաքների գործադիր կոմիտեների աշխատանքների ղեկավարումը։

հ) Ա. Ա. Ղազարյանին՝ հանրապետության շինարարության նախարարության, հողային գործերի նախարարության, ջրային տնտեսության նախարարության, անտառային տնտեսության նախարարության, շինարարության նախարարության, տեղական արդյունաբերության նախարարության, կոմունալ տնտեսության նախարարության, ֆինանսների նախարարության, պետական բանկի, պետական ապահովագրության, պետական կոմիտեների, պետական հանձնաժողովների, գլխավոր վարչությունների, վարչությունների, կենտրոնական գրասենյակների, ինչպես նաև հանրապետական նշանակության քաղաքների գործադիր կոմիտեների աշխատանքների ղեկավարումը։

ձ) Ա. Ա. Ղուկասյանին՝ հանրապետության առևտրի նախարարության, սննդի արդյունաբերության նախարարության, տեղական արդյունաբերության նախարարության, կոմունալ տնտեսության նախարարության, պետական նորմերի կոմիտեի, պետական ապրանքների ստանդարտների կոմիտեի, չափումների և չափիչ սարքերի պետական ինստիտուտի, պետական առևտրի, հանրային սննդի և կոմունալ տնտեսության գլխավոր վարչությունների, ինչպես նաև հանրապետական նշանակության քաղաքների գործադիր կոմիտեների աշխատանքների ղեկավարումը։

ղ) Ա. Ա. Ղազարյանին՝ հանրապետության առողջապահության նախարարության, կրթության նախարարության, մշակույթի նախարարության, արվեստի գործերի կոմիտեի, հրատարակչությունների, պոլիգրաֆիայի և գրքի առևտրի գլխավոր վարչության, ինչպես նաև հանրապետական նշանակության քաղաքների գործադիր կոմիտեների աշխատանքների ղեկավարումը։

4. Հայկական սովետական հանրապետության նախարարների խորհրդի նախագահի տեղակալներին հանձնարարել՝ ներկայացնել հանրապետության նախարարների խորհրդի նախագահի տեղակալների պարտականությունների բաշխումը՝ հաստատման համար։

5. Հայկական սովետական հանրապետության նախարարների խորհրդի նախագահի տեղակալներին հանձնարարել՝ ներկայացնել հանրապետության նախարարների խորհրդի նախագահի տեղակալների պարտականությունների բաշխումը՝ հաստատման համար։

6. Ուժը կորցրած ճանաչել Հայկական սովետական հանրապետության նախարարների խորհրդի 1954 թվականի հոկտեմբերի 19-ի № 1155 որոշումը՝ «Հայկական սովետական հանրապետության նախարարների խորհրդի նախագահի տեղակալների պարտականությունների բաշխման մասին»։

Հայկական սովետական հանրապետության նախարարների խորհրդի նախագահ Ա. ՄՅԱՍՆԻԿՅԱՆ։

Հայկական սովետական հանրապետության նախարարների խորհրդի գործավար Ա. ՄԱՐՏԻՐՈՍՅԱՆ։

Երևան, 22 մարտի, 1957 թ.

ՀԱՅԿԱԿԱՆ ՍՈՎԵՏԱԿԱՆ ՀԱՆՐԱՊԵՏՈՒԹՅԱՆ ՆԱԽԱՐԱՐՆԵՐԻ ԽՈՐՀՐԴԻ ՈՐՈՇՈՒՄԸ

ՀԱՅԿԱԿԱՆ ՍՈՎԵՏԱԿԱՆ ՀԱՆՐԱՊԵՏՈՒԹՅԱՆ ՆԱԽԱՐԱՐՆԵՐԻ ԽՈՐՀՐԴԻ ՆԱԽԱԳԱՀԻ ՏԵՂԱԿԱԼՆԵՐԻ ՊԱՐՏԱԿԱՆՈՒԹՅՈՒՆՆԵՐԻ ԲԱՇԽՈՒՄԸ

Հայկական սովետական հանրապետության նախարարների խորհրդի նախագահի տեղակալների պարտականությունների բաշխումը հաստատվել է։

Հայկական սովետական հանրապետության նախարարների խորհրդի նախագահ Ա. ՄՅԱՍՆԻԿՅԱՆ։

Հայկական սովետական հանրապետության նախարարների խորհրդի գործավար Ա. ՄԱՐՏԻՐՈՍՅԱՆ։

Երևան, 22 մարտի, 1957 թ.

ՀԱՅԿԱԿԱՆ ՍՈՎԵՏԱԿԱՆ ՀԱՆՐԱՊԵՏՈՒԹՅԱՆ ՆԱԽԱՐԱՐՆԵՐԻ ԽՈՐՀՐԴԻ ՆԱԽԱԳԱՀԻ ՏԵՂԱԿԱԼՆԵՐԻ ՊԱՐՏԱԿԱՆՈՒԹՅՈՒՆՆԵՐԻ ԲԱՇԽՈՒՄԸ

Հայկական սովետական հանրապետության նախարարների խորհրդի նախագահի տեղակալների պարտականությունների բաշխումը հաստատվել է։

Հայկական սովետական հանրապետության նախարարների խորհրդի նախագահ Ա. ՄՅԱՍՆԻԿՅԱՆ։

Հայկական սովետական հանրապետության նախարարների խորհրդի գործավար Ա. ՄԱՐՏԻՐՈՍՅԱՆ։

Երևան, 22 մարտի, 1957 թ.

ԼԱՎ ԱՋԱԿՈՒԹՅՈՒՆ ԾԱՌԱՅԵԼ ՀԱՄԱՐ ԱՇԽԱՏԱՎՈՐՆԵՐԸ ԵՎ ՀԱՄԱՐ ԼԱՎ ԱՇԽԱՏԱՆՔ ՊԱՅՄԱՆՆԵՐ ՍՏԵՂԾԵԼՈՒ ՀԱՄԱՐ

Հանրապետական խորհրդակցություն 1957 թվականի 1 ապրիլին Ծաղկաձորում

1957 թվականի 4 նիստերից հետո Հայկական սովետական հանրապետության կոմունիստական կուսակցության Կենտրոնական Կոմիտեի առաջին քարտուղար Ա. Ի. Կիրիչենկոն ներկայացրեց հետևյալ զեկուցումը՝

Ընկերներ, մեր կուսակցության Կենտրոնական Կոմիտեի պլենումները, որոնք տեղի ունեցան 1954 թվականի դեկտեմբերին և 1955 թվականի հունվարին, մեծ նշանակություն ունեցան կուսակցական, սովետական և տնտեսական աշխատանքի հետագա ծավալման համար։ Պլենումները մեծ աշխատանք կատարեցին կուսակցական կազմակերպությունների, սովետական և տնտեսական մարմինների ղեկավար կադրերի ընտրության և տեղաբաշխման գործում։ Պլենումների որոշումների իրականացման ընթացքում մեր կուսակցական կազմակերպությունները, սովետական և տնտեսական մարմինները ավելի ամրապնդեցին իրենց կապերը աշխատավոր զանգվածների հետ, ավելի լայն ասպարեզ բացեցին քննադատության և ինքնաքննադատության համար, ավելի ուժեղացրին կուսակցական, սովետական և տնտեսական աշխատանքի ղեկավարումը։

Պլենումների որոշումների իրականացման ընթացքում մեր կուսակցական կազմակերպությունները, սովետական և տնտեսական մարմինները կատարեցին մեծ աշխատանք՝ ղեկավար կադրերի ընտրության և տեղաբաշխման գործում։ Ղեկավար կադրերի ընտրության և տեղաբաշխման գործում մեր կուսակցական կազմակերպությունները հետևում են Լենինյան պահանջին՝ ղեկավար կադրերի ընտրության և տեղաբաշխման գործում հաշվի առնել ոչ միայն նրանց քաղաքական հասունությունը, գործնական կարողությունները, այլև նրանց բարոյական որակները