პროლეტარებო უგელა ქვეყნისა, შეერთდით!

# კომუნისტი

საქართველოს კომუნისტური პარტიის ცენტრალური კომიტეტის, თბილისის კომიტეტისა და საქართველოს სსრ მშრომელთა დეპუტატების საბჭოების ორგანო

*КОМУНИСТИ* — ОРГАН ЦК и ТК КП ГРУЗИИ и СОВЕТОВ ДЕПУТАТОВ ТРУДЯЩИХСЯ ГРУЗИНСКОЙ ССР

გამოდის ჟე-40 წელი
№ 62 (11673) | სამშაბათი, 15 მარტი, 1960 წ. | ფასი 20 კაპ.

## ლენინურ შრომითს ვახტზე

### გზრებად დგება ქვანახშირი

ლიანდაგზე მწყობრად მისრიალებენ ქვანახშირით, ფუჭი ქანით, ხე-ტყითა და სხვა დამზმარე მასალებით დატვირთული სამსახტო ვაგონები.

მთებთან ჰიდილში იგრძნობა მეშახტეთა რკინისებური ნებისყოფა და გამძლეობა, სიცოცხლის მჩქეფარება...

კაპიტალურ, კვერშლაგისა და საველე სახიდი შტრეკის გავლით პირველი საექსპლოატაციო უბნის სამთო გამონამუშევრებში მოვხვდით. გზაზე ჯმუხი ახალგაზრდა შემოგვეერთდა. იგი უბნის უფროსი ანდრო ჩაჩხიანია.

— ეს უბანი, — გვეუბნება შახტის უფროსი მ. ხეთისიევი, — წინათ ჩამორჩენილთა რიგებში იყო, შეიდწლედის პირველი წლის დავალება კი 110 პროცენტით შეასრულა, უბნის კოლექტივი უფრო კრეტ მაჩვენებლებს აღწევს შეიდწლედის მეორე წელს.

ლავასთან მისულებს მნგრეველები შემოგვხვდნენ. გავეცანით.

ბრიგადირი ანდრო მსხვილაძე პირველი გაგანოველია ახალციხის შახტებში. ახლა მაჩვენებლებს არ იკითხავთ? წინათ ბრიგადა 88-92 პროცენტით ასრულებდა დავალებებს, ახლა კი მოწინავეა, შარშან ბრიგადამ გეგმის გადამეტებით 1.500 ტონა ქვანახშირი მისცა სამშობლოს. მამდინარე წლის ორი თვის დავალება ვადამდე გადაჭარბებით შეასრულა.

შრომაში მისაბაძ მაგალითს იძლევიან ამ ბრიგადის მნგრეველები: ბ. ჩოლანი, ი. აბრამიშვილი, ა. ცუთმუტიანი და სხვები, რომლებიც ყოველდღიურად გეგმის გადაჭარბებით 2-3 ტონა ქვანახშირს ანგრევენ...

გამონამუშევრის ჭერსა და საგებს შორის ხის ბოძებს დგამენ გამმაგრებლები ა. ხარაიშვილი, ა. მელოეი, ა. ავეტიანი და ს. ლომიძე. აქვეა ბრიგადირი, საქართველოს სსრ უმაღლესი საბჭოს დეპუტატი, ნოვატორი მეშახტე ბეკნტი ტეფნაძე. მისი წინადადებით შახტში ფართოდ დაინერგა ხის სამაგრი მასალების ხელმეორედ გამოყენება, რაც ყოველთვიურად 30-40 კუბმეტრი ხის მასალის ეკონომიას იძლევა.

ქვანახშირის ახალი საბადოს — დასავლეთის ფრთის საექსპლოატაციოდ გადაცემისათვის სამთო-მოსამზადებელი გამონამუშევრები სწრაფი ტემპით გაჰყავს გამყვანთა კომუნისტური შრომის ბრიგადას, რომელსაც კომუნისტი სტეფანე აფრიამაშვილი ხელმძღვანელობს.

წინათ აქ ყოველთვიური წინწყვევა 25 გრძივ მეტრს არ აღემატებოდა. მოწინავე გამოცდილებების დანერგვით, სამთო მექანიზმების რაციონალური გამოყენებით ახლა ყოველთვიური წინწყვევა 84-85 მეტრს აღწევს.

ასეთი გამართული მუშაობის შედეგია, რომ ბრიგადა უკვე აგვისტოს ანგარიშში მეშაობს, ხოლო თვითეული გამმაგრებლის საშუალო თვიური გამომუშავება 2.500-3.000 მანეთს შეადგენს.

შახტში არც ერთი უბანი, ცვლა და ბრიგადა არ არის ჩამორჩენილი.

უახლოეს დროში შახტში განხორციელდება ტექნიკური პროგრესის მნიშვნელოვანი ღონისძიებანი. ავტომატიზებული იქნება შახტის საკომპრესორო მეურნეობა და ელექტროკვებადგური, ჭაურის გალიიდან ვაგონების მიღება-გამეება, მოეწყობა ფუჭი ქანის გამტვერთავი საჰაერო-საბაგირო გზა, განხორციელდება შახტის წყალსატუმბის, ვენტილატორისა და ამწეკი მანქანის ავტომატიზაცია. ეს №1 შახტის კოლექტივს საშუალებას მისცემს მკვეთრად გაზარდოს ქვანახშირის ამოღება, შეამციროს პროდუქციის თვითღირებულება.

**ჰ. ხვადაძე,**
„კომუნისტის“ საკ. კორ.

ჩვენ მივაღწევთ კომუნისტური შრომის გამარჯვებას!

გეგმა — გადაჭარბებით

**ტყიბული.** (საკ. კორ.). კარგად დაწყეს შეიდწლედის მეორე წელი ტყიბულელმა მეცხოველეებმა. მათ გადაწყვიტეს წელს სახელმწიფოს მიჰყიდონ 500 ტონა ხორცი — 2,2-ჯერ მეტი, ვიდრე გასულ წელს.

დიდი ლენინის დაბადების 90 წლისთავისადმი შრადების დღეებში თითქმის ყველა დღე აქ შრომითი გამარჯვებებით აღინიშნება. მაგალითად, სორხეთის მილონერმა კოლმეურნეობამ და მისმა წევრებმა სახელმწიფოს მიყიდეს 20,8 ტონა ხორცი, რითაც 102, 8 პროცენტით შეასრულეს წლიური დავალება.

**ფოთი.** (საკ. კორ.). პატარა ფოთის მეღორეობის სახმოსნის მეურნეობის კოლექტივი ჩაება ვ. ი. ლენინის დაბადების 90-ე წლისთავისა და სახმოსნის საქართველოს მე-40 წლისთავის აღსანიშნავ სოციალისტურ შეჯიბრებაში და წარმატებით იბრძვის ნაკისრ ვალდებულებათა შესრულებისათვის.

პატარაფოთელები შარშანდელთან შედარებით წელს სამჯერ გაადიდებენ ხორცის წარმოებას, სახელმწიფოს ჩააბარებენ 2.780 ცენტნერ ხორცს ნაცვლად გეგმით გათვალისწინებული 1.000 ცენტნერისა, ხოლო ოთხი თვის დავალებას შეასრულებენ ლენინის დაბადების 90 წლისთავისათვის.

*სკკპ ცენტრალურ კომიტეტსა და სსრ კავშირის მინისტრთა საბჭოში*

## გახანგრძლივებული დღის სკოლების ორგანიზაციის შესახებ

სკკპ ცენტრალურმა კომიტეტმა და სსრ კავშირის მინისტრთა საბჭომ განიხილეს საკითხი ჩვენს ქვეყანაში გახანგრძლივებული დღის სკოლების ორგანიზაციის შესახებ და მიიღეს შესაბამისი დადგენილება.

იმ მიზნით, რომ კიდევ უფრო გაუმჯობესდეს ბავშვთა საზოგადოებრივი აღზრდა და გაძლიერდეს ოჯახისადმი დახმარება ამ საქმეში, გადაწყდა სკოლა-ინტერნატების როგორც უმაღლესი ტიპის სასწავლო-აღმზრდელობითი დაწესებულებების ქსელის განვითარებასთან ერთად ბავშვებისა და მოზარდებისათვის შეიქმნას ქალაქებში, მუშათა დაბებსა და სოფლებში გახანგრძლივებული დღის სკოლები, რომლებშიც ბავშვები იქნებიან პედაგოგთა მეთვალყურეობით მთელი დღის განმავლობაში.

დაწესდა, რომ გახანგრძლივებული დღის სკოლები გაიხსნება მოკავშირე რესპუბლიკებისა (რომლებსაც საოლქო დაყოფა არა აქვთ) და ავტონომიური რესპუბლიკების მინისტრთა საბჭოების. მშრომელთა დეპუტატების სამხარეო, საოლქო და საქალაქო (ქალაქების მოსკოვისა და ლენინგრადის) საბჭოების აღმასკომების, აგრეთვე გზათა სამინისტროს გადაწყვეტილებებით.

გახანგრძლივებული დღის სკოლები, როგორც წესი, შეიქმნება I-VIII კლასების მოსწავლეთათვის და განლაგდება ამჟამად არსებულ ან ახლად აშენებულ სასკოლო შენობებში იმ პირობით, რომ ამ სკოლების გახსნა არ გამოიწვევს მეცადინეობის ცვლიანობის გადიდებას მოცემული ქალაქის თუ სოფლის სკოლებში.

გახანგრძლივებული დღის სკოლების მოსწავლეები დღეში ორჯერ მიიღებენ ცხელ საჭმელს მშობელთა სახსრებით, ისევე როგორც ეს ხდება საბავშვო ბაღებში, სადაც ბავშვები დღისით იმყოფებიან.

I-II კლასების მოსწავლეთა და სუსტი ჯანმრთელობის ბავშვთათვის გახანგრძლივებული დღის სკოლებში მოეწყობა დღის ძილი.

მშრომელთა დეპუტატების საქალაქო და რაიონული საბჭოების აღმასკომებს უფლება მიენიჭათ საჭიროების შემთხვევაში ბავშვთა კვების საფასურის გადახდისაგან გაათავისუფლონ გახანგრძლივებული დღის სკოლების მოსწავლეთა საერთო რიცხვის დაახლოებით 25 პროცენტი, აქედან დაახლოებით 10 პროცენტი სავსებით და დაახლოებით 15 პროცენტი — კვების საფასურის ოდენობის ნახევრამდე.

გაკვეთილების შემდეგ ბავშვებთან მუშაობისათვის გახანგრძლივებული დღის სკოლებში დაწესებულია აღმზრდელთა თანამდებობები. ამ სკოლების აღმზრდელებზე ვრცელდება ის შეღავათები და უპირატესობანი, რაც დაწესებულია ზოგადსაგანმანათლებლო სკოლების მასწავლებელთათვის.

გახანგრძლივებული დღის სკოლების შესანახი ხარჯები, აგრეთვე მოსწავლეთათვის მიცემული კვების შეღავათების ხარჯები დაიფარება მოკავშირე რესპუბლიკების ბიუჯეტიდან და გზათა სამინისტროს ხაზით განათლებისათვის გათვალისწინებული ასიგნებებიდან. მოკავშირე რესპუბლიკების მინისტრთა საბჭოებს, გზათა სამინისტროსა და „ცენტროსოიუზს“ დაევალათ განახორციელონ ღონისძიებანი, რომლებიც უზრუნველყოფენ გახანგრძლივებული დღის სკოლებში მოსწავლეთა ცხელი საჭმლით კვების მოწყობას.

კოლმეურნეობებს რჩევა მიეცათ მონაწილეობა მიიღონ გახანგრძლივებული დღის სკოლების ორგანიზაციაში, რომლებშიც ისწავლიან კოლმეურნეობების წევრთა შვილები, აგრეთვე მონაწილეობა მიიღონ თავიანთი სახსრებით ამ სკოლების დამატებით მომსახურე პერსონალის (გარდა ადმინისტრაციული და აღმზრდელი პერსონალისა) შენახვაში და მოსწავლეთა კვების ხარჯებში.

ამ დადგენილების მოქმედება ძირითადად ვრცელდება გახანგრძლივებული დღის ჯგუფებზეც, რომლებიც ეწყობა ზოგადსაგანმანათლებლო სკოლებში.

## ჯილდო აღგვაფრთოვანებს

დიდი გამოცოცხლება იგრძნობა ახლა ლუშეთის რაიონის სოფელ მლეთში, რომელიც კავკასიონის მაღალ მთებში მდებარეობს. მიუხედავად მკაცრი ზამთრისა, წარმატებით მიმდინარეობს პირუტყვის გამოზამთრება, კარგი ამბები მოდის ყინწარის საზამთრო საძოვრებიდან, სადაც ჩვენი კოლმეურნეობის ცხვარი იმყოფება. იქ უკვე დაიწყო დოღი.

სასახელო წარმატებებს აღწევენ მწველავთა კომუნისტური შრომის ბრიგადის წევრები. დადგნენ რა ვ. ი. ლენინის დაბადების 90 წლისთავის აღსანიშნავ ვახტზე, მწველავებმა ნინო სეთურიძემ, ელ. ბურდულმა, ნ. ბუთხუზმა, ქ. ბურდულმა, ნ. სუნტაძემ, ნ. ჯალმაიძემ, თ. ქუმსიაშვილმა და სხვებმა იანვარ-თებერვალში დიდი გადაჭარბებით შეასრულეს ნაკისრი ვალდებულება. მიიღეს გაცილებით მეტი რძე, ვიდრე შარშან შესაბამის პერიოდში.

ჩვენი სოციალისტური ვალდებულება წელს თვითეულ საფურაჟე ძროხაზე მივიღოთ 2.200 კილოგრამი რძე, ამ ვალდებულებას აუცილებლად შევასრულებთ.

გახეთმა ამ დღეებში სასიხარულო ამბავი მოიტანა. ჩვენი ქვეყნის სხვა მოწინავე ქალებთან ერთად სსრ კავშირის უმაღლესი საბჭოს პრეზიდიუმის ბრძანებულებით ლენინის ორდენით დაჯილდოებულია ჩვენი ბრიგადის ერთ-ერთი ღირსეული წევრი ნინო სეთურიძე. საპატიო ჯილდოთი აღფრთოვანებულმა წარჩინებულმა მწველავმა ვალდებულება იკისრა წელს მნიშვნელოვნად გაადიდოს წველადობა შარშანდელთან შედარებით.

**ვ. თოხაძე,**
კომუნისტური შრომის ბრიგადის ხელმძღვანელი.

*საქართველოს კომპარტიის ცენტრალურ კომიტეტსა და საქართველოს სსრ მინისტრთა საბჭოში*

## ქალაქ თბილისში საცხოვრებელი ფართობის აღრიცხვისა და განაწილების შესახებ

საქართველოს კომპარტიის ცენტრალურმა კომიტეტმა და საქართველოს სსრ მინისტრთა საბჭომ განიხილეს საკითხი ქალაქ თბილისში საცხოვრებელი ფართობის აღრიცხვისა და განაწილების შესახებ. მიღებულ დადგენილებაში აღნიშნულია, რომ საბინაო მშენებლობა საქართველოს დედაქალაქში ამ უკანასკნელ წლებში მნიშვნელოვნად გაფართოვდა. 1957-1959 წლებში ქალაქში აშენდა და საექსპლოატაციოდ გადაეცა 313 ათასი კვადრატული მეტრი საცხოვრებელი ფართობი, რაც აღემატება საბინაო მშენებლობის მოცულობას წინა 11 წლიწედში (1946-1956 წლები). ამ წლებში საცხოვრებელი ფართობი მიიღო 11.600 ოჯახმა, მათგან დაახლოებით 9 ათასმა ოჯახმა ბინები მიიღო ახლადაშენებულ სახლებში.

ამასთან ერთად საქართველოს კომპარტიის ცენტრალურმა კომიტეტმა და საქართველოს სსრ მინისტრთა საბჭომ აღნიშნეს, რომ ქალაქ თბილისში ბინების აღრიცხვისა და განაწილების საქმეში არის დიდი ნაკლოვანებები და სერიოზული დარღვევები. საქალაქო საბჭოს აღმასკომის, რაიონული საბჭოების აღმასკომების, სამინისტროებისა და უწყებების მიერ საცხოვრებელი ფართობის განაწილების დროს ხშირად უხეშად ირღვევა რიგითობის პრინციპი, უგულებელყოფილია საჭიროების ოდენობა, მუშაკის შრომითი და საზოგადო საქმიანობა. ხშირად ცალკეული პირები მოკლე ხნის განმავლობაში რამდენჯერმე იცვლიან ბინებს, ისე რომ ეს არ არის გამოწვეული განსაკუთრებული საჭიროებით.

სწორი არ არის წესი, როცა თითქმის მთელ საცხოვრებელ ფონდს თავიანთი შეხედულებისამებრ ანაწილებენ საქალაქო საბჭოს აღმასკომი. სამინისტროები და უწყებები, რომელთა აპარატებს ყოველთვის არ შეუძლიათ სწორად გაითვალისწინონ საჭიროების ოდენობა და კონტროლი გაუწიონ რიგითობის პრინციპის ზუსტად დაცვას. გარდა ამისა, განაწილების ასეთი წესი ქმნის იმეთ ვითარებას, რომელიც ხელს უწყობს მცდარ, არაობიექტურ გადაწყვეტილებათა მიღებას.

საბინაო ფონდის განაწილების ასეთი წესის დროს ფართო საზოგადოებრიობა ფაქტიურად ჩამოცილებულია ამ დიდმნიშვნელოვან სასიცოცხლო საკითხის გადაწრას, კონტროლს ვერ უწევს რიგითობის პრინციპების დაცვას, რის გამო შედგენილ სიებს, არსებითად, ფორმალური ხასიათი აქვს. ყოველივე ეს იწვევს მშრომელთა სამართლიან საყვედურსა და საჩივრებს.

მთელ რიგ საწარმოებსა და დაწესებულებებში არის ფაქტები, რომ ირღვევა დებულება პროფკავშირის საფაბრიკო, საქარხნო, ადგილობრივი კომიტეტის უფლებათა შესახებ, დამტკიცებული სსრ კავშირის უმაღლესი საბჭოს პრეზიდიუმის 1958 წლის 15 ივლისის ბრძანებულებით, საცხოვრებელი ფართობის განაწილების მხრივ.

საქალაქო კომისია და საქალაქო საბჭოს აღმასკომი იჩენენ შეუწყნარებელ ლიბერალიზმს, ზოგჯერ აკმაყოფილებენ სრულიად უკანონო თხოვნასა და შუამდგომლობას ცალკეული მოქალაქეებისათვის ბინების მიცემის შესახებ. შეუწყნარებელია ის ფაქტი, რომ ცალკეული ამხანაგები ახალი ბინების მიღების შემდეგ არ აბარებენ ძველ ბინებს რაიაღმასკომების განკარგულებაში.

მუნიციპალური, კომუნალური და საუწყებო-ფონდების სახლებში განთავისუფლებული საცხოვრებელი ფართობის მეტი ნაწილი რაიონული საბჭოების აღმასკომებისათვის გადაცემის ნაცვლად სამინისტროთა და უწყებათა განკარგულებაში რჩება.

დარღვევები ბინების განაწილებაში იწვევენ მოქალაქეთა ურწმენობას, რომ ისინი რიგის მიხედვით მიიღებენ საცხოვრებელ ფართობს, აიძულებენ მათ წერონ მრავალი განცხადება და დაკარგონ ბევრი დრო მათთვის ბინების მიცემის საკითხების შესახებ პარტიულ და საბჭოთა ორგანიზაციებში სიარულზე.

ქალაქში დღემდე არ არის მიღწეული საბინაო მშენებლობის ცენტრალიზაცია თბილისის საქალაქო საბჭოს აღმასკომის გამგებლობაში. ჯერ კიდევ არის შემთხვევები არასწორი მშენებლობისა. ხშირად მშენებლობა წარმოებს არა დიდ მასივებზე, არამედ დაქსაქსულია მრავალსამშენებლო მოედანზე, რაც არ იძლევა შესაძლებლობას გამოყენებულ იქნას მშენებლობის ინდუსტრიული მეთოდები.

ქალაქ თბილისში საცხოვრებელი ფართობის აღრიცხვისა და განაწილების საქმის შემდგომი გაუმჯობესების მიზნით საქართველოს კომპარტიის ცენტრალური კომიტეტისა და საქართველოს სსრ მინისტრთა საბჭოს დადგენილებით დასახულია შემდეგი ღონისძიებანი:

მომდინარე წლიდან მთელი საცხოვრებელი ფართობი (1960 წელს სულ ცოტა 100 ათასი კვადრატული მეტრის რაოდენობით) ახლადაშენებულ სახლებში, რომლებიც აგებულია საქართველოს სსრ მინისტრთა საბჭოს მიერ გაცემული სახელმწიფო კაპიტალური დაბანდების ხარჯზე, გადაეცემა თბილისის საქალაქო საბჭოს აღმასკომს რაიონული საბჭოების აღმასკომებს შორის გასანაწილებლად, რათა იგი მიეცეს მოქალაქეებს რიგითობის სიების მიხედვით და მათი საჭიროების, შრომითი და საზოგადო საქმიანობის გათვალისწინებით. რაისაბჭოების აღმასკომებმა ასეთივე წესით მისცენ მოქალაქეებს კომუნალური და საუწყებო ფონდების სახლებში განთავისუფლებული საცხოვრებელი ფართობი.

თბილისის საქალაქო საბჭოს აღმასკომს დაევალა ერთი თვის ვადაში გაანაწილოს საცხოვრებელი ფართობი იმ სახლებში, რომლებიც ქალაქ თბილისში შენდება საქართველოს სსრ მინისტრთა საბჭოს მიერ გამოყოფილი სახელმწიფო კაპიტალური დაბანდების ხარჯზე და რომლებიც საექსპლოატაციოდ უნდა გადაეცეს 1960 წელს, რაიონული საბჭოების აღმასკომებს შორის, ამასთან გაითვალისწინოს მცხოვრებთა გადასახლება ძველი და ავარიული სახლებიდან, ბარაკებიდან, რომლებიც უნდა დაინგრეს, სარდაფებიდან, აგრეთვე სკოლებიდან და სხვა შენობებიდან. თანახმად სადირექტივო ორგანოების დადგენილებისა, როგორც წესი, აკრძალულია საცხოვრებელი სახლების მშენებლობა ქალაქ თბილისის ცენტრალურ ნაწილში, თუ ეს გათვალისწინებული არ არის ქალაქის რეკონსტრუქციის გენერალური გეგმით, და მშენებლობა თავმოყრილ უნდა იქნას მხოლოდ კომპლექსური განაშენიანების მასივებზე ნავთლუღში, საბურთალოსა და სხვა რაიონებში. დასახულია კომპლექსური საბინაო მშენებლობის მასივების კეთილმოწყობის გაძლიერების ღონისძიებანი (გზების კეთილმოწყობა, წყალსადენის, კანალიზაციის, ელექტროქსელის გაყვანა და სხვ.).

სამინისტროთა და უწყებათა, საწარმოთა და სახელმწიფო ორგანიზაციათა, აგრეთვე საზოგადოებრივ და კოოპერაციულ ორგანიზაციათა და ნებაყოფლობით საზოგადოებათა ხელმძღვანელებს დაევალათ წარადგინონ საცხოვრებელი ფართობის განაწილების სიები ახლადაშენებულ სახლებში (რომელთა შემკვეთები ისინი არიან), აგრეთვე მათი საკუთარი სახსრებით აშენებულ სახლებში, იმ რაიონული საბჭოს აღმასკომის შესათანხმებლად და დასამტკიცებლად, რომლის ტერიტორიაზე ისინი იმყოფებიან.

საცხოვრებელი ფართობის განაწილებას განახორციელებ ენ მხოლოდ მშრომელთა დეპუტატების რაიონული საბჭოების აღმასკომები და ერთადერთი დოკუმენტი საცხოვრებელი ფართობის დასაკავებლად ქალაქის საცხოვრებელ სახლებში, მიუხედავად მათი უწყებრივი კუთვნილებისა, იქნება ორდერი, რომელსაც გასცემს მშრომელთა დეპუტატების რაიონული საბჭო.

რაისაბჭოების აღმასკომებს, სამინისტროებსა და უწყებებს ეკრძალებათ მისცენ ბინები მოქალაქეებს, რომლებსაც უკავიათ სანიტარიულ ნორმაზე მეტი საცხოვრებელი ფართობი.

სამინისტროებსა და უწყებებს, საწარმოებსა და სახელმწიფო ორგანიზაციებს დაეკისრათ მოვალეობა გამოუყონ ახლადაშენებულ სახლებში, რომელთა შემკვეთები ისინი არიან, აგრეთვე საწარმოთა საკუთარი სახსრებით აშენებულ სახლებში, საცხოვრებელი ფართობის 10 პროცენტი თბილისის საქალაქო საბჭოს აღმასკომს რაისაბჭოების აღმასკომებს შორის გასანაწილებლად.

საცხოვრებელი ფართობის განაწილების მასალების მოსამზადებლად ქ. თბილისის მშრომელთა დეპუტატების რაიონული საბჭოების აღმასკომებთან იქმნება კომისიები პარტიული, საბჭოთა, პროფკავშირული ორგანიზაციების ძუშაკთა, რაიასაბჭოების დეპუტატთა, წარმოების მოწინავეთა და სხვათა შემადგენლობით, რომლებსაც დაამტკიცებენ სესიებზე შესაბამისი საბჭოები. საცხოვრებელი ფართობის განაწილების დროს კომისიებმა და რაიაღმასკომებმა ზუსტად უნდა იხელმძღვანელონ ინსტრუქციით „ქ. თბილისის მოქალაქეთა აღრიცხვაზე აყვანისა და საცხოვრებელი ფართობის მიცემის წესის შესახებ“, რომელიც დამტკიცებულია თბილისის საქალაქო საბჭოს მიერ.

რაიაღმასკომის მიერ დამტკიცებული იმ პირების სია, რომლებიც საცხოვრებელ ფართობს მიიღებენ მომდინარე წელს, უნდა ეცნობოს საზოგადოებრიობას.

თბილისის საქალაქო საბჭოს აღმასკომს დაევალა საქართველოს პროფსაბჭოსთან შეთანხმებით გადაამუშაოს ინსტრუქცია ქ. თბილისის მოქალაქეთა აღრიცხვაზე აყვანისა და საცხოვრებელი ფართობის მიცემის წესის შესახებ ამ დადგენილების შესაბამისად.

სამინისტროებმა და უწყებებმა, იმ საწარმოთა და დაწესებულებათა ხელმძღვანელებმა, პარტიულმა და პროფკავშირულმა ორგანიზაციებმა, რომლებიც ახორციელებდნენ საბინაო მშენებლობას ქ. თბილისში, ზუსტად უნდა იხელმძღვანელონ სკკპ ცენტრალური კომიტეტის დეკემბრის (1957 წელი) პლენუმის დადგენილებით და გააწაწილონ საცხოვრებელი ფართობი საწარმოებსა და დაწესებულებებში ადმინისტრაციისა და პროფკავშირული ორგანიზაციის ერთობლივი გადაწყვეტილებით.

საქართველოს კომპარტიის ცენტრალური კომიტეტი და საქართველოს სსრ მინისტრთა საბჭო საქართველოს კომპარტიის თბილისის კომიტეტის, საქალაქო საბჭოს აღმასკომის ყურადღებას მიაქცევენ სერიოზულ ნაკლოვანებებზე, რომლებიც არის ბინების განაწილების საქმეში, იმაზე, რომ საჭიროა ჯეროვანი წესრიგი დამყარონ ამ საქმეში და უზრუნველყონ რაიაღმასკომების მიერ საცხოვრებელი ფართობის სწორი აღრიცხვა და განაწილება ქალაქ თბილისის მოქალაქეთა შორის.

საქართველოს კომპარტიის ცენტრალური კომიტეტისა და საქართველოს სსრ მინისტრთა საბჭოს შესაბამის განყოფილებებს, პარტიის თბილისის საქალაქო კომიტეტსა და ქალაქ თბილისის რაიონულ კომიტეტებს დაევალათ სასტიკი კონტროლი გაუწიონ მიღებული დადგენილების შესრულებას.

## საბელმწიფოსათვის ხორცისა და რძის მიყიდვის წლიურ ვალდებულებათა შესრულება

**1960 წლის 10 მარტისათვის**

| | ბრიგადების (ფერმების) მეურნეობებში საშუალო წლიური პროდუქტიულობა (ცენტნერობით) | პროცენტობით: რამდენი პროცენტით შეასრულეს საბელმწიფოს მიყიდვის წლიური ვალდებულება | | ბრიგადების (ფერმების) მეურნეობებში საშუალო წლიური პროდუქტიულობა (ცენტნერობით) | პროცენტობით: რამდენი პროცენტით შეასრულეს საბელმწიფოს მიყიდვის წლიური ვალდებულება |
|---|---|---|---|---|---|
| სულ რესპუბლიკაში აქედან: | 12,8 | 11,2 | წალკის | 7,8 | 7,4 |
| ახალქალაქის რაიონი | 9,7 | 7,4 | დუშეთის | 8,0 | 7,1 |
| ბოგდანოვკის | 10,1 | 10,6 | თეთრი წყაროს | 16,9 | 9,9 |
| ახალციხის | 25,2 | 8,4 | დმანისის | 9,5 | 9,4 |
| ადიგენის | 20,8 | 10,6 | თიანეთის | 8,9 | 6,2 |
| ასპინძის | 16,6 | 8,6 | ყაზბეგის | — | 9,6 |
| ბაშურის | 15,2 | 11,7 | სამხრეთ ოსეთის ავტონომიური ოლქი | 12,9 | 8,5 |
| ქარელის | 16,0 | 9,9 | წყალტუბოს რაიონი | 24,0 | 13,7 |
| გორის | 6,7 | 9,2 | სამტრედიის | 43,0 | 7,5 |
| კასპის | 7,5 | 6,7 | წულუკიძის | 28,0 | 12,8 |
| ბორჯომის | 16,8 | 10,0 | ვანის | 18,0 | 10,6 |
| საგარეჯოს | 12,0 | 12,6 | მაიაკოვსკის | 21,4 | 10,6 |
| გურჯაანის | 9,4 | 17,6 | ზესტაფონის | 38,6 | 17,1 |
| სიღნაღის | 6,6 | 12,8 | თერჯოლის | 27,9 | 9,5 |
| წითელწყაროს | 7,5 | 16,7 | ქალაქ ჭიათურა | 31,7 | 11,3 |
| თელავის | 10,4 | 11,9 | საჩხერის | 43,7 | 13,4 |
| ახმეტის | 14,5 | 11,6 | ორჯონიკიძის | 21,3 | 15,7 |
| ყვარლის | 8,7 | 13,3 | ტყიბულის | 52,4 | 37,8 |
| ლაგოდეხის | 18,8 | 20,1 | ონის | 26,3 | 14,0 |
| ქ. თბილისი-სამგორის | 6,8 | 11,9 | ამბროლაურის | 20,0 | 12,5 |
| მცხეთის | 7,7 | 14,7 | ცაგერის | 19,3 | 4,6 |
| მარნეულის | 7,0 | 8,2 | ლენტეხის | 30,0 | 13,3 |
| ბოლნისის | 11,4 | 13,4 | ამბროლაურის | 17,1 | 8,2 |
| | | | ცხაკაიას | 13,3 | 9,1 |
| | | | გეგეჭკორი | 18,5 | 14,7 |
| | | | ზუგდიდის | 12,7 | 11,9 |
| | | | ხობის | 15,5 | 9,1 |
| | | | წალენჯიხის | 25,6 | 14,3 |
| | | | ჩხოროწყუს | 24,2 | 11,8 |
| | | | მახარაძის | 27,2 | 22,1 |
| | | | ლანჩხუთის | 21,9 | 24,0 |
| | | | ჩოხატაურის | 37,0 | 41,5 |
| | | | მესტიის | 6,0 | — |
| | | | ქალაქი ფოთი | 7,5 | 8,1 |
| | | | აფხაზეთის ასსრ | 18,0 | 6,6 |
| | | | აჭარის ასსრ | 15,9 | 13,8 |

**საქართველოს სსრ ცენტრალური სტატისტიკური სამმართველო.**

**სურათზე:** ლუიზა შენგელია. იგი ახალციხის რაიონის დაბა ვალეს № 1 შახტში ვაგონების გამგორებლად მუშაობს და ყოველდღიურ დავალებებს 120-125 პროცენტით ასრულებს.

ფოტო გ. გოგობიანისა.

## ამხანაგ ნ. ს. ხრუშჩოვის საფრანგეთში ვიზიტის ვადის გადადება

სსრ კავშირის ელჩმა საფრანგეთში 12 მარტს საღამოს საბჭოთა მთავრობის დავალებით აცნობა საფრანგეთის საგარეო საქმეთა მინისტრს, რომ სსრ კავშირის მინისტრთა საბჭოს თავმჯდომარის ნ. ს. ხრუშჩოვის გრაფით ავად გახდომის გამო მისთვის შეუძლებელია ჩავიდეს პარიზს 15 მარტს.

ნ. ს. ხრუშჩოვმა ითხოვა ეს ცნობა გადაეცათ საფრანგეთის რესპუბლიკის პრეზიდენტისათვის და გამოეთქვათ მისი დიდი სინანული იმის გამო, რომ მისთვის შეუძლებელი გახდა სახელმწიფო ვიზიტით ჩავიდეს საფრანგეთის გათვალისწინებულ ვადაზე.

მკურნალი ექიმების დასკვნით გამოჯანსაღებისათვის საჭირო იქნება შვიდიათი დღე. ამასთან დაკავშირებით ნ. ს. ხრუშჩოვმა წინადადებით მიმართა გენერალ დე გოლს გადაიტანოს ვიზიტი ზემოაღნიშნული ვადისათვის.

საფრანგეთის რესპუბლიკის პრეზიდენტმა სინანულით შეიტყო ეს ცნობა და ითხოვა გადასცენ სსრ კავშირის მინისტრთა საბჭოს თავმჯდომარეს მალე გამოჯანსაღების უალრესად გულწრფელი სურვილი.

შეთანხმდნენ, რომ ნ. ს. ხრუშჩოვის პარიზს ჩასვლის ზუსტი თარიღი დათქმულ იქნება ორ მთავრობას შორის შეთანხმებით, რაც შეიძლება მოკლე ვადაში.

* * *

სსრ კავშირის მინისტრთა საბჭოს თავმჯდომარის პარიზში ჩასვლის თარიღი დანიშნულია 28 მარტს.

სახელმწიფო ვიზიტი, რომლითაც ნ. ს. ხრუშჩოვი საფრანგეთში ჩავა საფრანგეთის რესპუბლიკის პრეზიდენტის გენერალ დე გოლის მიწვევით, 8 აპრილამდე გასტანს.

ვ. ი. ლენინი რუბლევოს წყალსატუმბავის მუშებთან 1919 წლის 1 მაისს (ქინოკადრი).

(ალბომიდან, რომელსაც გამოსაშვებად ამზადებს სკკპ ცენტრალურ კომიტეტთან არსებული მარქსიზმ-ლენინიზმის ინსტიტუტი).

# 1870 1960

# ᲒᲐᲡᲐᲮᲪᲐᲠᲘ ᲗᲐᲕᲛᲓᲣᲒᲚᲘᲡᲒᲐ

**ᲡᲘᲚᲘᲑᲘᲡᲢᲠᲝ ᲗᲝᲓᲠᲘᲐ** ეკუთვნის საქართველოს კომუნისტური პარტიის გამოჩენილ მოღვაწეთა რიცხვს. იგი იყო პროფესიონალ რევოლუციონერი და ბოლშევიკური პარტიის წევრი 1902 წლიდან. თოდრია აქტიურ მონაწილეობას იღებდა ამიერკავკასიასა და რუსეთში ბოლშევიკური არალეგალური სტამბების მუშაობაში. საქართველოში საბჭოთა ხელისუფლების დამყარების პირველი დღეებიდანვე იგი სხვადასხვა ხელმძღვანელ პარტიულ, საბჭოთა სამუშაოზეა. სიცოცხლის უკანასკნელ პერიოდში თოდრია მუშაობდა საქართველოს სსრ ცაკის მდივნად.

**ლენინის,** როგორც რევოლუციური მუშათა კლასის ხელმძღვანელის, შესახებ პირველი ცნობა მივიღე 1901 წლის შემოდგომაზე, ამხ. სტალინის მეშვეობით. მან მომამწოდა საზღვარგარეთ გამომავალი გაზეთი „ისკრა“, მიმითითა შიგ მუთაასებულ ერთ წერილზე, რომელსაც ნ. ლ. ინიციალები ჰქონდა ხელმოწერად, და მითხრა გულდასმით წამეკითხა ეს წერილი, თან მირჩია განსაკუთრებული ყურადღება მიმექცია ამ გაზეთში ნ. ლ-ის წერილებისათვის.

როდესაც 1902 წელს არალეგალურ სტამბაში სამუშაოდ გადავედი, აქ არა მარტო ვკითხულობდი მის წერილებს ამ გაზეთში, არამედ ვაწყობდი და გბეჭდავდი ასეთ ნაწარმოებებს, როგორიც არის: „რა ვაკეთოთ?“, „აგრარული საკითხი“, „სოფლის ღარიბების მიმართ“...

1905 წლის ნოემბერში მოსკოვიდან ჩავედი პეტერბურგში კრასინთან. საღამოზე მან წამიყვანა ჩვენი ახლად გამოსული ლეგალური გაზეთის „ნოვაია ჟიზნის“ სარედაქციო კრებაზე. აქ დამსწრეთაგან ჩემი ყურადღება მიიპყრეს უმთავრესად გაზეთის ოფიციალურმა რედაქტორებმა, გორკის ცოლმა — ანდრეევის ქალმა და მგოსანმა მინსკიმ, რომლებიც, თანამდებობის გარდა, საუცხოო გარეგნული შეხედულებისაც იყვნენ. კრასინმა მიმიყვანა ერთ შუათანა ტანის წითურ და მელოტ კაცთან და გააცნო ჩემი თავი.

— ვლადიმერ ილიჩ, აი ეს არის ჩვენი სილა!

ამ კაცმა მაგრად ჩამომართვა ხელი და თვალების პუტკით ღიმილით შემეკითხა:

— როგორ ცხოვრობთ, როგორ არიან ბიუები?

მე მივხვდი, რომელ ბიუებზეც მეკითხებოდა და ვუპასუხე, ძალიან კარგად არიან — მით უმეტეს ასეთი ამბების შემდეგ-მეთქი.

შემდეგ გამომიცხადა, თქვენ ჯერ კიდევ მოგიხდებათ იატაკქვეშ ცდა და ლოდინი, სანამ საქმეები კარგად არ გამოირკვევაო.

ეს მე ვერაფრად მიამა და აღარაფერი მიპასუხნია. ამით გათავდა ჩვენი ლაპარაკი. მე ის მივიღე არალეგალურ ტექნიკურ მომუშავედ და აზრადაც არ მომსვლია, თუ ლენინი იყო.

1907 წლის თებერვლიდან ვმუშაობდი პეტერბურგში, ჩვენი პარტიის ლეგალურ სტამბაში. მეორე მოწვევის სახელმწიფო სათათბიროში მუშათა კურიიდან დეპუტატად არჩეულ იქნა ალექსინსკი, რომელიც ჩვენი სტამბის კორექტორად ითვლებოდა. არჩევნებზე მან დიდი მემარცხენეობა გამოიჩინა და სურათის გადაღებაც კი არ ისურვა სხვა დეპუტატებთან. არჩევნების შემდეგ ის პირდაპირ ჩვენი სტამბისაკენ გამოეშურა ჩვენთვის ინფორმაციის გასაკეთებლად. როდესაც გაიმართა სახელდახელო მიტინგი და ალექსინსკი ფანჯარაზე შედგა სიტყვის სათქმელად და დაიწყო ლაპარაკი თავისი წვრილი მკაცრი ხმით, ამ დროს დამსწრეთა შორის შეიქნა ჩურჩული: — ვლადიმერ ილიჩი, ილიჩი მოვიდა!

მე უკვე ვიცოდი, რომ ლენინს ვლადიმერ ილიჩი ერქვა, მაგრამ სრულებით არ მომგონებია ის ვლადიმერ ილიჩი, რომელსაც წლინახევრის წინათ კრასინმა გააცნო ჩემი თავი „ნოვაია ჟიზნის“ რედაქციაში.

მე ახალმოსული ვიყავი ამ სტამბაში და ყველა იქ მომუშავეს არ ვიცნობდი, ამიტომ გარედან მოსულიც ვერ შევამჩნიე. რომ შეკვეთოს ჩემს გვერდში მდგომთ, რომელია ვლადიმერ ილიჩი. მათ მიმითითეს სწორედ იმ კაცზე, რომელსაც უკვე ვიცნობდი, მაგრამ არა ლენინად.

ლენინი მატრიალ-მოტრიალდა, რაღაცა ჩუმად გადაულაპარაკა ზოგ იქ მყოფთ — სტამბისა და რედაქციის თანამშრომლებს და აღარ დაუცდია ალექსინსკის სიტყვის გათავებისათვის, ისე გავიდა.

აქვე უნდა აღვნიშნო, თუ რა მოცლეობა გვქონდა ერთმანეთში ასოთამწყობებს ლენინის ხელნაწერის გამო, როდესაც მივიღებდით მას ასაწყობად. — პირდაპირ ვაგლეჯდით ხელიდან მეტრანაჟეს.

დადგა შავი რეაქციის ხანა, და 1907 წლის დამლევს ლენინი იძულებული შეიქნა საზღვარგარეთ წასულიყო. მისი წინასწარმეტყველება გამართლდა, და ჩვენ კიდევ დიდხანს მოგვიხდა იატაკქვეშ ცდა და ლოდინი, „საქმის გამორკვევამდე“, როგორც მითხრა მან „ნოვაია ჟიზნის“ რედაქციაში.

მხოლოდ 1920 წლის ზაფხულში მომხდა ამის შემდეგ ლენინთან პირადად შეხვედრა იმავე პეტერბურგში, — მაშინ უკვე პეტროგრადად წოდებულში. ეს მოხდა შემდეგ პირობებში:

კომუნისტური ინტერნაციონალის მეორე კონგრესი გაიხსნა ყოფილ სახელმწიფო სათათბიროს დარბაზში, თავრიდის სასახლეში. ხალხით გაჭედილ დარბაზში, როგორც იტყვიან, ვაშლი ვერსად ჩავარდებოდა. ჩვენ, საქართველოს წარმომადგენლები, ერთად ვიკრძალეთ დარბაზის შუა ადგილას და დაძაბულნი ველოდით ლენინის გამოსვლას, რომელსაც უნდა გაეხსნა საზეიმო სხდომა. ხალხით სავსე სცენაზე ატყდა ტაშის ცემა, რომელსაც მოჰყვა მჭუხარე ტაში მთელ დარბაზში. გამოჩნდა ლენინი, რომელიც ამ ტაშს ყურადღებასაც არ აქცევდა. მან სცენაზე წამოიწია წინ და დაათვალიერა დარბაზი, რომლის შეგებულში ვიღაც შეამჩნია და სიჩქარით გამოექანა ღიმილით, პირდაპირ ჩვენკენ მოდიოდა. მოვიდა, გადაეხვია მიხა ცხაკაიას, ჩამოგვართვა ხელი ჩვენ, მის გვერდში მჯდომთ, გამოკითხა მისი, — როგორა ხარო, როგორ არის სქმეებიო, იმ წუთშივე გაბრუნდა უკან, ავიდა ტრიბუნაზე და ანიშნა ხალხს, რომელიც ამ ხნის განმავლობაში ფეხზე ამდგარი განუწყვეტლად უკრავდა ტაშს, დაწყნარებულიყო და გახსნა კონგრესის საზეიმო სხდომა.

ლენინის გასაოცარი თავმდაბლობის მაგალითი მაგონდება ისევ პეტროგრადში კონგრესის დროიდან. ზამთრის სასახლის წინ მოედანზე გამართული იყო დიდი მიტინგი. დელეგატები ამაღლებულ ესტრადაზე იდგნენ. ცხელი დღე იყო. ადღუებული სასმელი ცივი წყალი კასრებით იდგა აქა-იქ. ლენინს წყალი მოსწყურებოდა და ერთ ასეთ კასრთან მივიდა დასალევად. ამ დროს ამ კასრიდან თუნუქის სასმისში წყალს ასხამდა თავისთვის ერთი ახალგაზრდა, კომკავშირელების დელეგატი. ლენინს რომ შეხედა, რა თქმა უნდა, პირველად მას მიაწოდა სასმისი, მაგრამ თქვენც არ მომიკვდეთ! სანამ თვით ახალგაზრდამ არ დალია წყალი, ლენინმა მას სასმისი არ გამოართვა!

1922 წლის მარტში მეთერთმეტე პარტყრილობაზე ვიყავი. მაშინ საქართველოში უკვე ჩასახული იყო ნაციონალ-უკლონიზმი და ამის გარშემო ბრძოლა წარმოებდა, მაგრამ ჯერ კიდევ არ ჰქონდა ასეთი მკაცრი ხასიათი, როგორიც შემდეგ ხანებში მიიღო. ამიტომ უკლონისტებმა და მათმა მოწინააღმდეგეებმა მთვინდომეთ ერთად გვენახა ლენინი და მოვლაპარაკებოდით იმ დირექტიული წერილის შესახებ, რომელიც წინა ხანებში გაქონდა მიღებული ცენტრალური კომიტეტისაგან სტალინის ხელმოწერით და რომელსაც უკლონისტები არ ეთანხმებოდნენ.

დანიშნულ დროს პირდაპირ ყრილობის დარბაზიდან გავემართეთ სახკომსაბჭოს თუ რომელიღაც სხვა დაწესებულების სხდომის ოთახში, რომელიც იმავე შენობის ზედა სართულში იყო. თხუთმეტმა თუ ოცმა კაცმა მოვიყარეთ თავი. როდესაც შევედით კაბინეტში, რომელშიც გრძელი მაგიდა იდგა, ლენინი იქ არ იყო, მაგრამ რამდენიმე წუთის შემდეგ შემოვიდა. რადგან ბევრი ვიყავით და ზოგ ჩვენგანს ალბათ პირველად ხედავდა, ხელი ჩამოგვართვა. უფრო ნაცნობი და ხნიერებს. შემდეგ მიგვიწვია დასაჯდომად, თვითონ თავმჯდომარის ადგილას კი არ დაჯდა, ჩვენ მოგვიყვა გვერდით. სანამ დაჯდებოდა — გადახედა გრძელ მაგიდას, მიტრიალდა კუთხეში მდგომი პატარა მაგიდებისაკენ, აკრიფა სიგერეტები, გადმოიტანა გრძელ მაგიდაზე და მოგვმართა:

— მე არ ვეწევი პაპიროსს, მაგრამ არ მსწევს, როცა სხვები ეწევიან. არ მოგვიროდოთ, მოსწევით პაპიროსი, ვინც ეწევით!

საქმეზე ლაპარაკს რომ შევუდექით, ა. ნაზარეტიანმა ამოიღო ჯიბიდან და მიაწოდა მას ის წერილი, რომლითაც იყო გამოწვეული ჩვენი ჯასთან მისვლა. მან გადაათვალიერა წერილი და გამოგვცხადა, რომ უკვე იცნობს მას და სრულებით ეთანხმებაო, აზრის გამოცვლის ამ საკანზე არ აპირესს და არ იცის, თუ რაღა უნდა ვილაპარაკოთ მის გარშემო.

ჩვენ ავდექით წამოსასვლელად. გამოშვიდობებისას მან ბოდიში მოიხადა, რომ ასე ჩქარა გვისტუმრებდა და სხვა საკითხებზე არ ავმარტებდა ჩვენთან ბაასს, თან დაუმატა, რომ ყრილობაზე სიტყვის თქმის შემდეგ და საბოლოო სიტყვის მხადების გამო დაღლილობას გრძნობდა. აგრეთვე გვითხრა, უკანასკნელ ხანებში მალე დაღლა და თავის ტკივილი შემომეჭიოო.

**სილიბისტრო თოდრია.**

**15 მარტს დღის 4 საათზე სკკპ ცენტრალურ კომიტეტთან არსებული მარქსიზმ-ლენინიზმის ინსტიტუტის საქართველოს ფილიალის სხდომათა დარბაზში (რუსთაველის პროსპექტი, № 29) გაიმართება თეორიული კონფერენცია, მიძღვნილი ვ. ი. ლენინის დაბადების 90 წლისთავისადმი, თემაზე: „ვ. ი. ლენინი და გრძოლა საბჭოთა ხელისუფლების დამყარებისათვის საქართველოში“ (მომხსენებელი დოცენტი ვ. გ. ესაიაშვილი).**

**კონფერენციის მუშაობაში მონაწილეობას მიიღებენ ამხანაგები: გ. გოშაძე, დ. ენუქიძე, ნ. მახარაძე, გ. ყვანია, ა. სურგულაძე, მ. ტრასკუნოვი, ს. ჩხარტიშვილი, მ. ცერცვაძე.**

## ᲠᲐᲡ ᲒᲕᲐᲡᲬᲐᲕᲚᲘᲡ ᲚᲘᲢᲜᲔᲚᲗᲐ ᲒᲐᲛᲝᲪᲓᲘᲚᲔᲑᲐ

## ᲨᲕᲘᲓᲬᲚᲔᲓᲘᲡ ᲤᲚᲔᲓᲔᲑᲖᲔ

# ᲐᲓᲐᲛᲘᲐᲜᲔᲑᲘ ᲓᲐ ᲓᲦᲔᲔᲑᲘ

**ᲓᲘᲓᲘ** ხანია მომწიფდა აზრი, — რომ საჭიროა სოფელი ლიხნი უფრო ძლიერი და მდიდარი გახდეს.

მაგრამ საძებარი ხომ არ არის ამ სიმდიდრის წყაროები?

ამ კითხვაზე ახლა ყველა ლიხნელი კოლმეურნე უპასუხებს: ჩვენს მიწა-წყალზე წინსვლის რეზერვები აურაცხელია, თუმცა ეს რეზერვები და მიწა-წყალი წინათაც იყო.

— საქმე ის არის, — ამბობენ ლიხნელები, — რომ დაჭუცმაცებულ, პატარა მეურნეობაში არ გამოდის დიდი საქმე, ბრკოლდება მექანიზაცია, შრომა ჭარბად იხარჯება, ანაზღაურება კი უმნიშვნელოა.

მაშ სად არის გამოსავალი? ამ კითხვაზე ორიოდე თვის წინათ თვითონ ლიხნელებმა სწორად უპასუხეს და საკითხიც სწორად გადაჭრეს. მათ ერთსულოვნად გადაწყვიტეს სოფელ ლიხნში არსებული XIX პარტყრილობის, ლენინის, სტალინის და კალინინის სახელობის კოლმეურნეობები გაემსხვილებინათ, გაეერთიანებინათ. მათს არჩევანს მხარი დაუჭირეს ხელმძღვანელმა ორგანოებმა. და ახლა ამ მშვენიერ სოფელში არის ერთი დიდი კოლმეურნეობა „ლიხნი“.

როცა გადახედავთ ლიხნის ტერიტორიას, რომელსაც გუდაუთის რაიონში აღმოსავლეთი და ჩრდილო-დასავლეთი მხარე უჭირავს, გული სიხარულით გეკვსებათ. ამ ვრცელ ველ-მინდვრებს, მთებსა და გორაკებს, ტყეებსა და ბაღ-ვენახებს პატარძალივით მოურთავს ეს სოფელი. ათას ორას კომლს აერთიანებს გამსხვილებული კოლმეურნეობა „ლიხნი“. მის განკარგულებაშია ოთხი ათას ჰექტარზე მეტი მიწა. აქ დიდ მასივებზეა ერთწლიანი და მრავალწლიანი კულტურები. ჩაის პლანტაციებს 230 ჰექტარზე მეტი უკავია, ასობით ჰექტარზე ითესება სიმინდი; 49 ჰექტარი ვენახი, 25 ჰექტარამდე ხეხილის ბაღი, 60 ჰექტარი ტუნგო, ციტრუსები და სხვა ძვირფასი კულტურებია გაშენებული ლიხნის მიწაზე.

ახლა ლიხნელები არა მარტო ამ დარგების მკვეთრად განვითარებაზე მსჯელობენ, არამედ წინათ ჩამორჩენილი დიდი დარგის — მეცხოველეობის აღმავლობისთვისაც სერიოზულ ღონისძიებებს სახავენ. ამჟამად კოლმეურნეობას ჰყავს 760 მსხვილფეხა რქიანი პირუტყვი, მათ შორის 200 ძროხა, შვიდასამდე წვრილფეხა პირუტყვი, ორასამდე ღორი, ათას ოთხასზე მეტი ფრინველი, ოთხი ათასი წიწილა, ორმოცი ოჯახი ფუტკარი!

საინტერესოა ვიცოდეთ, რას გვასწავლის ლიხნელთა გამოცდილება.

უწინარეს ყოვლისა, საქმე ეხება გამსხვილებული კოლმეურნეობის შემდგომ სამეურნეო-ორგანიზაციულ განმტკიცებას. ლიხნელებმა კარგად იციან ხელმძღვანელობის ფასი. ამიტომ იყო, რომ მათ ერთსულოვნად გამოუცხადეს ნდობა გამოცდილ მუშაკს, საკოლმეურნეო წარმოების ნიჭიერ ორგანიზატორს, სოციალისტური შრომის გმირს გრიგოლ არძინბას.

კოლმეურნეობაში წინათ 28 ბრიგადა იყო. გამსხვილების შედეგად 20 ბრიგადა დარჩა. ბრიგადირებად შერჩეულ იქნენ საქმისმყვარული, ენერგიული ახალგაზრდები. გამოცდილი მუშაკები გ. ლაკობა და ი. გარწკია გამსხვილებულ ბრიგადებს ჩაუყენეს სათაეებში. მეექვსე და მეცხრე ბრიგადების ხელმძღვანელები ნ. ჩალაძე და ა. ჩაჩიბაია საქმის ცოდნით უძღვებიან მინდობილ საქმეს, კოლმეურნეობაში ავტორიტეტით სარგებლობენ. კარგად არის აწყობილი შრომა და მთელი რიგი სხვა ბრიგადების მუშაობაც.

უნარისა და საქმიანი თვისებების მიხედვით შეარჩიეს მერგოლურები. მათგან პირველ რიგში დავასახელებთ გ. ჩალაძეს, ვ. კამარიას, ჯ. მუკბას, ა. გაღლიას, ნ. რეხვიაშვილს, ს. ამხაკაძას და სხვებს. შვიდწლედის მეორე წლის მხოლოდ ორ თვეზე მეტი გავიდა, მაგრამ გამსხვილებულ კოლმეურნეობაში უკვე იგრძნობა ახლებურად მუშაობის პირველი ნაბიჯები, დიადი ძალა ერთიანი ოჯახისა.

მთავარი მარტო ის კი არ არის, რომ კარგი ხელმძღვანელები ჰყავდეს კოლმეურნეობას, თვითეულ უბანს, არამედ ამასთან ერთად ოჯემდე უცნობი, უბრალო ადამიანები გამოჩნდნენ ახალ ზღუდეებზე და ასეთი ადამიანების რიგები სულ უფრო გამრავლდეს. ფდეს გამსხვილებულ კოლმეურნეობაში შრომის ავანგარდში ათობით კი არა. ასობით ადამიანი დგას. როცა ასეთ ადამიანებზე ჩამოვარდება ლაპარაკი, გრიგოლ არძინბა უპასუხებს ბლოკნოტს როუი: ოშველიებს.

ვის არ გაახარებს ვერა არჯენიას, ლუბა გიცბას, შუშა კამლაძის, იულია ჩალაძის, თადეოზ მეტრეველის, ვიქტორ ჩალაძის, ანეტა რეხვიაშვილის, ნინო ჩალაძის და სხვათა შრომითი წარმატებები. მთელი სოფელი ქების ხსენიებს საქართველოს სსრ უმაღლესი საბჭოს დეპუტატის, კოლმეურნე ალექსანდრა გერზმავას საქმიანობას. ბევრი ლიხნელი მას შესანიშნავ მაგალითზე სწავლობს კომუნისტურად შრომასა და ცხოვრებას.

რა შესაძლებლობა ჰქონდათ გაერთიანებამდე ცალკეულ კოლმეურნეობებს? აქ შეიძლება ზოგიერთი ციფრის მოშველიება. ლენინის, სტალინის, კალინინის სახელობის კოლმეურნეობების მთლიანი შემოსავალი მცირე იყო: თვითეულისა ერთ მილიონ მანეთს არ აღემატებოდა. ტექნიკის შეძენის საშუალება არა ჰქონდათ. ამასთან ტექნიკის გამოყენების პირობები არ იყო. ეწეოდნენ დიდ ხარჯებს, უმთავრესად ხელით შრომას, ეს კი ვერ ზრდიდა შრომის ნაყოფიერებას.

ისეთი დიდი კოლექტიური მეურნეობა, ახლა აფხაზეთში არ არის. პატარა-პატარა მეურნეობაში დიდი თანხა და შრომადღეები იხარჯებოდა აპარატის შესანახად. საკმარისია ითქვას, რომ წინათ ოთხივე კოლმეურნეობაში მარტო საანგარიშო დარგის 18 მუშაკი იყო, ახლა გამსხვილებულ კოლმეურნეობაში არის 8. გამსხვილების შედეგად ადმინისტრაციული აპარატი ოცდაათი კაცით შემცირდა.

როგორი იქნება წელს გამსხვილებული კოლმეურნეობის ეკონომიკა? მათ პირობა დადეს წელს მოკრიფონ რვაას ტონაზე მეტი ხარისხოვანი ჩაის ფოთოლი. ეს კი მილიონობით შემოსავალს მისცემს კოლმეურნეობას. ამას გარდა სახელმწიფოს მიჰყიდიან ათობით ტონა რძეს, ხორცს, ტუნგოს ნაყოფს, ხილს, ყურძენს და სხვა სასოფლო-სამეურნეო პროდუქტებს. წინასწარი გაანგარიშებით ფულადი შემოსავალი თოთხმეტ მილიონ მანეთს მიაღწევს. საგრძნობლად გადიდდება პროდუქტების წარმოება. კერძოდ, ხორცი წარმრებულ იქნება 392 ცენტნერი ნაცვლად გეგმით გათვალისწინებული 236 ცენტნერისა. საშუალოდ ერთ საფურაჟე ძროხაზე მიღებულ იქნება 1.400 ლიტრი რძე ნაცვლად შარშან მიღებული 1.020 ლიტრისა. საშუალოდ ჰექტარზე მიიღებენ 25 ცენტნერ სიმინდს მარცვლად...

უფრო რენტაბელური გახდება საკოლმეურნეობათაშორისო ფირმა. წელს 5 ჰექტარზე გააშენებენ ხეხილის ბაღს, 21.5 ჰექტარზე — ვენახს, 12 ჰექტარზე — ჩაის ახალ პლანტაციას, 3 ჰექტარზე — ბამბუკს. ლიხნელებსაც აქვთ ასათვისებელი თავიანთი „ყამირი“ ოთხას ჰექტარზე. ამას ითვალისწინებს შვიდწლედის პროგრამა. მაგრამ ისინი ფიქრობენ ეს დავალება ორი წლით ადრე გაანაღდონ, და სულ მალე ოთხასი ჰექტარი ფართობი დაიფარება ჩაის პლანტაციებით, ხეხილის ბაღებითა და ვენახებით.

რა საშუალებებით ფიქრობენ ლიხნელები ამ ვალდებულებათა წარმატებით შესრულებას? უწინარეს ყოვლისა, შრომის სანიმუშოდ მოწყობით, დისციპლინის განმტკიცებით. ამ საფუძველზე პირველად განახორციელებენ შრომადღეების ყოველდღიური ფულადი ანაზღაურების პროგრესულ მეთოდს. ფართოდ დანერგავენ სასოფლო-სამეურნეო სამუშაოთა მექანიზაციას.

შრომის მოწესრიგებასა და ნაკლოვანებათა სწრაფად გამოსწორებაში დიდი მნიშვნელობა აქვს ცოცხალ, კონკრეტულ დახმარებას. დაორებებულ ფერმებსა და ბრიგადებში ხშირად არ ხერხდება მისვლა, მდგომარეობის გაგება: რა უჭირთ და რა ულხინთ. ეს საკითხიც გვარდება. დაიწყო მუშაობა ავტომატური სატელეფონო სადგურის მოსაწყობად. ტელეფონი ექნებათ გადამწყვეტ უბნებს.

* * *

კოლმეურნეები ნათლად გრძნობენ გამსხვილებული კოლმეურნეობის დიდ უპირატესობას. ამ მოკლე ხანშიც ბევრი კარგი რამ გაკეთდა. კოლმეურნეებს ეძლევათ სესხი სახლების ასაშენებლად. გაივლის დრო და ხვავითა და ბარაქით დამშვენდება განახლებული, აღორძინებული ლიხნი.

**ნ. ჯანჯღავა,**
**ი. გოგებაშია,**
„ქომუნისტის“ სპეც. კორესპონდენტები.

**კახური** ვაზის საუკეთესო ჯიშები იგზავნება გასაშენებლად ჩვენი ქვეყნის მევენახეობის რაიონებსა და უცხოეთში. ამ დღეებში გურჯაანიდან რამდენიმე მილიონ ცალი ვაზის რქა მოლდავეთის რესპუბლიკაში და 850 ათასი ცალი ბულგარეთში გაიგზავნა. **ᲣᲠᲐᲗᲨᲘ:** (მარცხნიდან) მოლდავეთის სსრ მევენახეობის კოლმეურნეობებისა და საბჭოთა მეურნეობების წარმომადგენლები პ. კორნოვოი, ვ. მორზაკი და გურჯაანის რაიონის სოფელ ველისციხის ლენინის სახელობის კოლმეურნეობის თავმჯდომარე ი. ინდაშვილი.

ფოტო ი. ედიგარაშვილისა.
(საქრესის ფოტოქრონიკა).

## ᲨᲕᲘᲓᲬᲚᲔᲓᲘᲡ ᲤᲝᲜᲓᲨᲘ

# ᲩᲕᲔᲜᲘ ᲛᲘᲚᲘᲝᲜᲔᲑᲘ

**ᲨᲕᲘᲓᲬᲚᲔᲓᲘᲡ** ვადაზე ადრე და სრულად განხორციელებისათვის უდიდესი მნიშვნელობა აქვს საყოველთაო-სახალხო ლაშქრობას ეკონომიისათვის, ნედლეულისა და მასალების მომჭირნეობით ხარჯვისათვის. ჩვენი ქარხნის კოლექტივი ერთ-ერთი პირველი გამოეხმაურა ჟურნალ ავტომობილშენებელთა პატრიოტულ მოწოდებას ეკონომიის რესპუბლიკური ფონდის შექმნის შესახებ და იკისრა პირველ წელს შვიდწლედის ფონდში შეეტანა 1,1 მილიონი მანეთი.

თბილისელმა ორთქლმავალ-ვაგონშეკეთებლებმა მუყაითი, შეუპოვარი შრომით ეს ვალდებულება დიდი გადაჭარბებით შეასრულეს. შარშან შვიდწლედის რესპუბლიკურ ფონდში შეეტანეთ 1.894 ათასი მანეთი.

ამ წარმატებაში მნიშვნელოვანი წვლილი მიუძღვით მოწინავე მუშებს, ნოვატორებს, რაციონალიზატორებს, რომლებიც დაუცხრომლად იბრძვიან ტექნიკური პროგრესისათვის, წარმოების გასოუყენებელი რეზერვების ამოქმედებისათვის. შარშან წარმოებაში დაინერგა 149 რაციონალიზატორული წინადადება, რამაც ქარხნის კოლექტივს 368 ათასი მანეთი დაუზოგა.

განსაკუთრებით მაღალ შედეგს მივაღწიეთ ფერადი ლითონების ეკონომიური ხარჯვის საქმეში. მოძრავი შემადგენლობის სათადარიგო ნაწილების დასამზადებლად ქარხანა ყოველწლიურად ხარჯავდა ათობით ტონა ძვირფას კალისებურ ბრინჯაოსა და ბაბიტს, რომელთა ყველაზე ეფექტური შემცვლელია თუთია, რომელიც ბრინჯაოზე ორჯერ და ბაბიტზე ექვსჯერ იაფია. ახლა ამ შემცვლელს მასობრივად ვიყენებთ დეტალების ჩამოსასხმელად, რაც წლიურად 500 ათასი მანეთის ეკონომიას გვაძლევს. კარგ ეკონომიურ ეფექტს გვაძლევს აგრეთვე დეტალებისა და ინსტრუმენტების გარსული დაყალიბების პროგრესული ტექნოლოგიის დანერგვა ორპოზიციურ ნახევრადავტომატურ დანადგარზე.

სამხმელო საამქროში დავნერგეთ მუხრუჭის ხუნდების დაყალიბების ახალი ტექნოლოგია. ამით ორჯერ გაიზარდა პროდუქციის გამოშვება. ხოლო როცა საექსპლოატაციოდ გადაეცემა ხუთტონიანი ბოვი კაზმის მექანიზებული მიწოდებით და მოეწყობა კონვეიერი, ცვლაში ხუთჯერ მეტ მუხრუჭის ხუნდს ჩამოვასხამთ.

ამასთან ერთად უნდა აღინიშნოს ისიც, რომ ჩვენს ქარხანაში ჯერ კიდევ ბევრია შვიდწლედის რესპუბლიკური ფონდის გამოძიერების გამოუყენებელი რეზერვი. ქარხანაში არის დიდძალი ძველი, ეკონომიურად არახელსაყრელი, დაბალი წარმადობის მოწყობილობა. რაც საწარმოს მთელი ტექნიკური მოწყობილობის 16.8 პროცენტს შეადგენს, დიდია ხელით შრომის ხვედრითი წონა, თავი ვერ დავაღწიეთ წუნს. შარშან მარტო ათ თვეში საწარმოს კოლექტივმა წუნის გამო მრავალი ათასი მანეთი იზარალა.

არის სხვა ხელისშემშლელი მიზეზებიც, რომლებიც პროდუქციის თვითღირებულების გაძვირებას იწვევს. საყალიბე მიწა, რომელსაც ლითონსამსხმელო საამქრო სურამიდან იღებს, ძვირი ჯდება. ამის გამო საამქროს ყოველთვიურად 4.800 მანეთის გადახარჯვა აქვს. კოქსის უხარისხობით ვიზარალეთ 8.300 მანეთი, ხოლო ქერქოვანი ყალიბების დამზადების რეუმის დაუცველობით 7.318 მანეთის ზარალი მოგვივიდა. მარტო ივნვარში ითონსამსხმელო საამქროს 26 ათასი მანეთი გადახარჯა.

თბილისის ა. ბ. სტალინის სახელობის ორთქლმავალ-ვაგონშემკეთებელი ქარხნის კოლექტივს, რომელსაც დიდი რევოლუციური და შრომითი ტრადიციები აქვს, ეს არ ეპატიება. ჩვენ მოვალენი ვართ დავზოგოთ სახსრები როგორც დიდ, ისე პატარა საქმეში. ამ შეგნებით იყო გამსჭვალული ქარხნის კოლექტივი, როცა შვიდწლედის მეორე წელს ახალი ძალით გაარჩაღა ბრძოლა ეკონომიისათვის. ჩვენ ვიკისრეთ გასულ წელთან შედარებით წუნი შევამციროთ 15 პროცენტით, შრომატევადობა — 300 ათასი მანეთით, ელექტროენერგიის ხარჯვა — 150 ათასი მანეთით, მასალებისა და ნახევარფაბრიკატების ხარჯვა — 480 ათასი მანეთით, ზედნადები ხარჯები — 250 ათასი მანეთით.

**◆ ᲒᲐᲡᲣᲚ ᲬᲔᲚᲗᲐᲜ ᲨᲔᲓᲐᲠᲔᲑᲘᲗ ᲞᲠᲝᲓᲣᲥᲪᲘᲘᲡ ᲬᲣᲜᲘ ᲨᲔᲛᲪᲘᲠᲓᲔᲑᲐ 15 ᲞᲠᲝᲪᲔᲜᲢᲘᲗ, ᲔᲚᲔᲥᲢᲠᲝᲔᲜᲔᲠᲒᲘᲘᲡ ᲮᲐᲠᲯᲕᲐ — 150 ᲐᲗᲐᲡᲘ ᲛᲐᲜᲔᲗᲘᲗ, ᲛᲐᲡᲐᲚᲔᲑᲘᲡᲐ ᲓᲐ ᲜᲐᲮᲔᲕᲐᲠᲤᲐᲑᲠᲘᲙᲐᲢᲔᲑᲘᲡ — 480 ᲐᲗᲐᲡᲘ ᲛᲐᲜᲔᲗᲘᲗ, ᲖᲔᲓᲜᲐᲓᲔᲑᲘ ᲮᲐᲠᲯᲔᲑᲘ — 250 ᲐᲗᲐᲡᲘ ᲛᲐᲜᲔᲗᲘᲗ.**

**◆ ᲐᲛᲘᲡ ᲨᲔᲓᲔᲒᲐᲓ ᲛᲜᲘᲨᲕᲜᲔᲚᲝᲕᲜᲐᲓ ᲛᲝᲛᲔᲢᲜᲐ ᲞᲠᲝᲓᲣᲥᲪᲘᲘᲡ ᲗᲕᲘᲗᲦᲘᲠᲔᲑᲣᲚᲔᲑᲐ ᲓᲐ ᲖᲝᲒᲔᲒᲖᲝᲛᲘᲗ ᲠᲔᲖᲔᲠᲕᲔᲑᲨᲘ ᲒᲐᲓᲐᲜᲐᲠᲘᲪᲮᲔᲑᲐ 1,2 ᲛᲘᲚᲘᲝᲜᲘ ᲛᲐᲜᲔᲗᲘ.**

* * *

დავალეთ წუნს. შარშან მარტო ათ თვეში საწარმოს კოლექტივმა წუნის გამო მრავალი ათასი მანეთი იზარალა.

ამის შემდეგ ბრძოლა ეკონომიისათვის ჩვენ ერთ-ერთ ძირითად ამოცანად ვისახეთ. ჩვენ ვიკისრეთ ამ დარგში ახალი ვალდებულებების აღება. ამ ვალდებულებათა შესრულებით ჩვენ ვაპირებთ ამ წელს შვიდწლედის ფონდში შევიტანოთ 1,2 მილიონი მანეთი.

პირველ წარმატებებს უკვე მივაღწიეთ. ავითვისეთ და დავნერგეთ ონკანების ჩამოსხმის ახალი მეთოდი. წინათ ამ დეტალს ბრინჯაოსაგან ვასხამდით, ახლა კი მაღალხარისხოვან ონკანებს ვიღებთ თუჯის სხმულისაგან. ეს სიახლე წელსწინადში 50 ათას მანეთზე მეტ ეკონომიას მოგვცემს.

წელს სერიოზული მუშაობა უნდა გავწიოთ ტექნიკური პროგრესის დარგში, პროდუქციის გამოშვების გადიდებისა და მისი თვითღირებულების შემცირებისათვის, რათა წარმატებით გავანლდოთ ნაკისრი ვალდებულებები, თბილისელი ორთქლმავალ-ვაგონშემკეთებლები ძალღონეს არ დაიშურებენ, რომ თავდადებული, შეუპოვარი შრომის შედეგად დაზოგილი ახალი მილიონებით გამდიდრონ შვიდწლედის რესპუბლიკური ფონდი.

**გ. მაცაბერიძე.**
თბილისის ი. ბ. სტალინის სახელობის ვაგონშემკეთებელი ქარხნის უფროსი.

## ᲔᲛᲐᲩᲝᲡ!

თბილისის კიროვის სახელობის ჩარხსამშენებლო ქარხნის კოლექტივი თავდადებით შრომობს პროდუქციის თვითღირებულების შესამცირებლად, შვიდწლედის რესპუბლიკური ფონდის გასამდიდრებლად.

აქ განუზრელად სრულყოფენ და აუმჯობესებენ „163“ მოდელის ლითონდასამუშავებელი სერიული ჩარხების წარმოებას. ქარხანაში საექსპლოატაციოდ გადასცეს ახალი ნაკადური ხაზები დეტალების მექანიკური დამუშავებისათვის, ჩარხების შესაღებავი 2 კონვეიერი. ამან ჩარხმშენებლებს საშუალება მისცა დაახლოებით 18 ათასი მანეთით შეემცირებინათ „163“ მოდელის თვითეული ჩარხის თვითღირებულება.

თბილისელი ჩარხმშენებლები მიღწეულს არ სჯერდებიან. მათი გადაწყვეტილებაა წელს ზეგეგმით დანაზოგით რესპუბლიკურ ფონდში შეიტანონ 0,5 მილიონი მანეთი.

# სოფლის სიხარული

წყალი რა იყო, სასმელი
ალიც არ ჰყოფნიდათ.
ოლა?.. სამკითხველო?..
ქიმი?...
მაგრამ სჯობს ყოველივე ამაზე ამ
ოფლის მაშინდელ გულშემატკივარს
ვეცნობოთ. ი რას წერდა იგი „ივე-
ის“ ფურცლებზე:
„ჩვენი სოფელი“?..
ღმერთმა იცის, როდის მოვალთ გონს
ანოჯელები და როდის გვეღირსება ქა-
თული სახსოვლებელი და სამკითხვე-
ი...
ქუთაისიდან თუმცა სულ ოთხი ვერ-
ის მანძილზე იმყოფება სოფელი ბანო-
, მაგრამ ქუჩები იმდენად გაუუჭე-
ელია, რომ ეტლს არ შეუძლიან გავ-
ა, და ამისათვის მკურნალი უნდა ცხე-
ით მოიყვანონ, როცა საჭიროა. 25 მა-
ეთი უნდა სახლში მიართვათ წინდაწინ-
ე და მერე იკადრებს ცხენზე შებრძა-
ებას! ამდენის ფულის გაღება გლეხს,
ადმყოფის პატრონს, არ შეუძლიან
ა ბევრი ავადმყოფი რჩება უექიმოდ,
ღთის ამარა“.
და განა მარტო ბანოჯა იყო ასეთი?
ე გამოიყურებოდა ცარიზმისა და შე-
ეკების ბატონობის წლებში ბევრი
ოთული სოფელი.
მაგრამ მიდით ახლა წყალტუბოს რაი-
ის ამ კეკლუც სოფელში, შეადარეთ
ელი და ახალი ბანოჯა, და ამ პატარა
ოფლის მაგალითითაც, გული ზღვა სი-
არულით აგევსებათ.
პარტიის ხელი, ახლისა და კეთილ-
ობის მშენებელი ხელი, დიდიხანია
ამ პატარა სოფელსაც მისწვდა. მისწვდა,
ა ძველისაგან ამ სოფლის სახელი-ღა
ემორჩა.

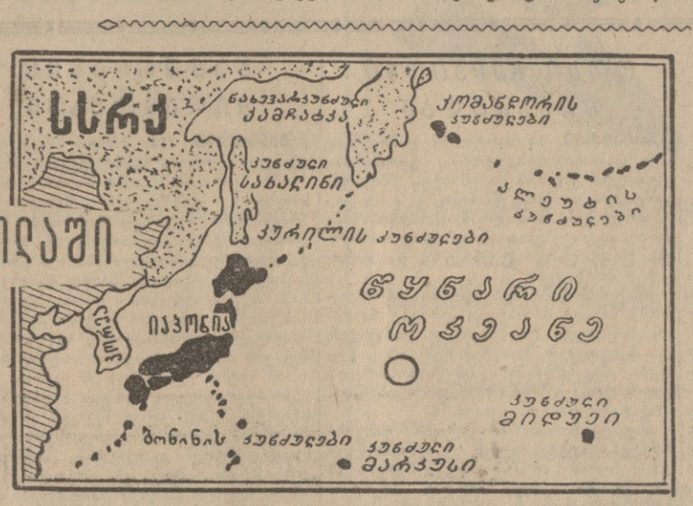


## ოკეანესთან ბრძოლაში

ერთი შეხედვით დაუჯერებელი, საზ-
ღაპრო ამბავია.
ამ ორი-სამი დღის წინათ მთელი ამე-
რიკა ოთხ ახალგაზრდა საბჭოთა ჯარის-
აცზე ალაპარაკდა... ისინი 49 დღედა-
ამე მშიერნი და მწყურვალნი ებრძოდ-
ნენ ამობოკრებულ ოკეანეს.
ამბავი კი ასე დაიწყო: კურილის ერთ-
ერთი კუნძულის ახლოს პატარა კარჭაპი
დაცურავდა (კარჭაპი სიგრძით თხუთმეტ
მეტრამდე იქნებო-
და და ზედ ერთი სა-
ტვირთო ავტომან-
ქანა თუ დაეტეო-
და). კარჭაპში ოთ-
ხი საბჭოთა ჯარისკაცი იჯ-
და, უველანი ოცი-ოცდა-
ერთი წლისანი: კარჭაპის
ზემდეგი არხან ზიგანშინი,
ეშოტორეები ფილიპე პოპლავსკი და ანა-
ტოლი კრუჩკოვსკი, მატროსი ივანე ფე-
დოტოვი.
17 იანვარი თენდებოდა. მთელ ღამეს
ღმუვდეს ჩრდილო-დასავლეთის ქარებ-
ი, მერე მძვინვარე გრიგალს თოვლიც
დემატა. მაგრამ თოვლიც არის და თოვ-
ლიც! თეთრმა კორიანტელმა დაფარა
ერგვლივ უველაფერი. ქარიშხალმა პატა-
ა, უღონო კარჭაპი კუნძულის ნაპი-
რებს მოსწყვიტა და შორს, გაშლილ
ოკეანეში გაიტაცა.
ამ ამბავმა მთელი კუნძული ფეხზე
დააყენა. ეძებდნენ ნაპირ-ნაპირ, ეძებდ-
ნენ ოკეანეში. ციდან თვითმფრინავებიც
დაეძებდნენ და ოკეანეში — ხომალდე-
ბი. მაგრამ ამაოდ, თითქოს რაღაცამ ჩაყ-
ლაპაო, ისე მიეფარა თვალს პატარა კარ-
ჭაპი.
მალე ნაპირ-ნაპირ მძებნელ მოთხი-
ლამორეული ერთი ჯგუფი დაბრუნდა და
მეტად ცუდი ამბავი მიიტანა: მოთხილა-
მურეებს ნაპირზე კასრი და საავარიო
ბალიში, რეზინის ჩექმა და ჩასაფენი ფი-
ცარი ეპოვნათ. ფიცარზე „ტ-36“ ეწე-
რა. ეჭვი არ იყო, რომ ნაპოვნი ნივთები
კარჭაპ №36-ს ეკუთვნოდა.
17 იანვრიდან 6 მარტამდე აღარავინ
არ იცოდა, სად იყვნენ ისინი... ბევრს
შესაძლოა იმედიც გადაეწყდა, მაგრამ
ოთხ საბჭოთა ადამიანს არ დაუკარგავს
სიცოცხლის იმედი. ისინი ქარიშხალზე
და თვით მძვინვარე ოკეანეზეც ძლიერი
აღმოჩნდნენ. 49 დღეს ოთხ კილოგრა-
მამდე პურსა და სამ ქილა ხმელ ხორცზე
იყვნენ. კარჭაპი სრულებით არ ყოფილა
მოწყობილი შორეული ცურვისათვის.
ოკეანის დაუსრულებელ სივრცეებში და
მას თავის ნებაზე დაქანებდა ყოველი
ტალღა. მაგრამ ამ ოთხი ახალგაზრდის
გმირულმა სულმა ძლია ოკეანის ყო-
ველ წეთში დამარხულ სიკვდილს...
6 მარტს ამერიკული ნაღმოსანი „კირ-
სარჯი“ თავის გზას მიჰყვებოდა ხან-
ფრანცისკოსკენ. ამ ნაღმოსნის გემბანი-
დან იუნაიტედ პრეს ინტერნეიშნლის სა-
აგენტომ ამ ორი დღის წინ ასეთი ცნობა
გადმოსცა: ამერიკულმა თვითმფრინავმა,
რომელიც საპატრულო სამსახურს ეწეო-
და ნაღმოსან „კირსარჯისათვის“, ოკეანის
ზედაპირზე შენიშნა პატარა თვითმავალი
კარჭაპი... ამ კარჭაპზე აღმოჩნდნენ ოთხ-
ნი, ისინი საბჭოთა ჯარისკაცები არიან,
უკანასკნელად მიწა მათ 18 იანვარს შე-
ნიშნესო.
კარჭაპი ამ დროს 1.600 კილომეტრზე
მეტი მანძილით იყო დაშორებული იმ
ლი, არც მამასისხლად დაქირაებული
ექიმის მოყვანა. ყოველ ნახევარ კილო-
მეტრზე ბოძზე გაკრული აბრაა: „ავტო-
ბუსის გაჩერება“, ყოველ წუთს საათაც
გენებოს წაბრძანდით — გინდ ქუთაისში, გინდ
წყალტუბოში... თუ გნე-
ბავთ ტაქსით, საკუთარი
მანქანით ისრიალეთ, ამ
კეთილმოწყობილ გზებზე და ქუჩებში.
კი, მართალია, მცურნალი ბევრია ქუ-
თაისსა და წყალტუბოში, თუ გსურს,
იქაც უფასოდ გაგიწევენ მომსახურებას,
მაგრამ აგერ თქვენებური ექიმები ვარ-
ლამ ჩიხლაძე და მიხეილ კუპავა, თქვე-
ნებური ექთანები.. .ამდენი მედიცინის
მუშაკი წინათ მთელ მაზრაში არ იყო.
— როდის გვეღირსება სკოლა და სა-
მკითხველო, — გოდებდა აქაური კაცი.
ერთი კი არა ორი რვაწლიანი სკოლა
აშენდა. ახლა კლუბი! კინოდარბაზი!
ბიბლიოთეკები, ახალი წყალსადენი...
რომელი ერთი ჩამოვთვალოთ.
და კიდევ ერთი ახალი სიხარული —
საახალწლოდ ახლადაგებულ შენობაში
გაიხსნა საბავშვო ბაღი და ბაგა.
თითქოს ყველაფერი ეს საკმაო უნდა
იყოს. მაგრამ ბანოჯელ გლეხკაცს კიდევ
უფრო მეტი სურს.
და აქაც, ბანოჯაშიც, როგორც ყველა
საკოლმეურნეო სოფელში, ახალ შემარ-
თებაზე, შვიდწლედის ახალი ზღუდეების
აღებაზე მიეწევით გული...
**შ. ჯავახაძე,**
„კომუნისტის“ საკ. კორ.

# დიდი საჭადრაკო ჭიდილი

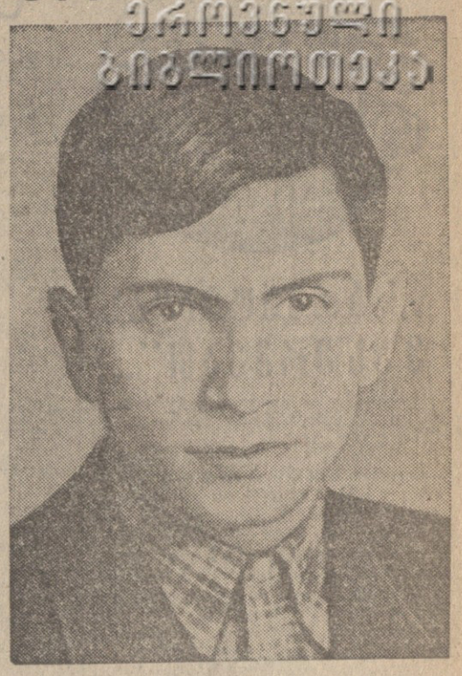

ერთგვარი ბიბლიოთეკა

ამ ჰეშმარიტად დიდი საჭადრაკო ჭი-
დილის წინ 1948 წელს მოხდარი ერთი
ასეთი ამბავი მაგონდება:
იმ წელს, გახდა თუ არა მსოფლიო
ჩემპიონი, მიხეილ ბოტვინიკი რიგის სა-
ნაპიროზე წავიდა დასასვენებლად. ერთ
მშვენიერ დღეს კარზე დაუკაკუნებია ასე
თერთმეტი-თორმეტი წლის ბიჭს. მას იღ-
ლიაში ჰქონდაკი დაფა სჭერია.
კარი ბოტვინიკის მეუღლეს გაუღია.
— მსოფლიო ჩემპიონს მინდა პირვე-
ლობაზე ვეთამაშო — უთქვამს პატარა
ბიჭუნას.
მაგრამ თამაში არ შემდგარა. ბოტვი-
ნიკს ეძინა თურმე.
პატარა ტალის განზრახვა ნამდვილად
წინასწარმეტყველური აღმოჩნდა: პირვე-
ლად მარტო შას სწამდა, რომ ოდესმე
მაინც შეხვდებოდა მსოფლიოს ჩემპიონს
დიდ საჭადრაკო ჰიდილში, მალე მისმა
მწვრთნელმა ოსტატმა კობლენცმაც დაი-
ჯერა, მერე კი ჩვენი ქვეყნისა და მსოფ-
ლიოს მრავალი მოჭადრაკეც დარწმუნდა.
მას მერე თორმეტოდე წელი გავიდა
და დღეს ერთმანეთს ხვდებიან ბოტვინი-
კი და ტალი. მათი შეხვედრა მრავალ-
მხრივ საყურადღებო მოვლენაა ჭადრაკის ისტორიაში.
მიხეილ ტალი მსოფლიო საჭადრაკო ტახტის ყველა-
ზე ახალგაზრდა პრეტენ-
დენტია. პირველად ხდება,
რომ მსოფლიო ჩემპიონი
და პრეტენდენტი ამ მატჩამ-
დე არც ერთხელ არ შეხვე-
დროდნენ ერთმანეთს საჭა-
დრაკო დაფასთან. ბოლოს,
პირველად ხვდება ერთმა-
ნეთს ცა და დედამიწასა-
ვით ესოდენ განსხვავებუ-
ლი სტილის ორი მოჭადრაკე.
მსოფლიო ჩემპიონს სწორედ ამ მატჩის წინა დღე-
ებში შეუსრულდა 48 წე-
ლი. „ბევრია, ბევრი დიდი საჭადრაკო შეჯიბრებებისათვის“, — იტყვიან ერთნი. „რას ამბობთ, რა ბევრია— შეეჯახებიან მეორენი — სტეინიცი ხომ 50 წლისა იყო მსოფლიო ჩემპიონი რომ გახდა“.
მიხეილ ტალი 23 წლისა იწყებს უმაღლესი საჭად-
რაკო წოდებისათვის ბრძო-
ლას — ის ყველაზე ახალგაზრდა პრე-
ტენდენტთაგანია. შედარება შეიძლება მხოლოდ ლასკერთან, რომელიც 26 წლი-
სა ეთამაშა სტეინიცს, და ბრონშტეინთან, რომელიც 27 წლისა იყო ბოტვინიკს რომ ეთამაშა.
ბოტვინიკსა და ტალს შორის ასაკობ-
რივი განსხვავება 25 წელიწადია. სხვაო-
ბა, მართალია, დიდია, მაგრამ არა მაქსი-
მალური. ლასკერი ხომ 32 წლით უმცრო-
სი იყო სტეინიცზე.
როგორ მოხდა რომ ბოტვინიკსა და
ტალს დღემდე არ უთამაშიათ არც ერთი
პარტია? შემთხვევითი ამბავია? რასაკ-
ვირველია, შემთხვევითია. ხუთ წელიწად-
ზე მეტია ორივე თამაშობს ტურნირებ-
ში, მაგრამ... პარალელურად. ერთხელ
ის იყო ბედმა დააპირა მათი ერთად შეყრა — 1959 წელს ხალხთა მეორე სპარ-
ტაკიადაზე უკვე დანიშნული იყო შეხვე-
დრა. პირველ დაფაზე მოსკოვის სახელით
ბოტვინიკს უნდა ეთამაშნა და ლატვიის
სახელით — ტალს. მაგრამ შეხვედრა არ
შემდგარა მსოფლიო ჩემპიონის მოულო-
დნელი ავადმყოფობის გამო.
ერთხელ 1958 წელს მიუხედნიში გამარ-
თულ ოლიმპიადაზე ისინი ერთმანეთის
მხარდამხარ იბრძოდნენ საბჭოთა გუნდ-
ში, რომელმაც მეოთხედ მოიპოვა მსოფ-
ლიო ჩემპიონის ოქროს მედალი. ამ ოლი-
მპიადაზე საბჭოთა გუნდის კაპიტანი ეი-
ყავი და შესაძლებლობა მქონდა თვალ-
ყურით მედევნებინა ამ „საჭადრაკო ანსამ-
ბლის“ მეტად თავისებური მუშაობისათ-
ვის. თუ ბოტვინიკი იშვიათი სიღრმით
მიაღწევდა ხოლმე ბრძოლის სტრატე-
გიულ ხაზს, ტალი ამ გეგმას ხელად „შეა-
ფერადებდა“ წმინდრი ტაქტიკური დარტ-
ყმებით, ეფექტური კომბინაციებით და
მოულოდნელად მახეში გაამაგრებდა მოწი-
ნააღმდეგეს.
„ყინულისა და ცეცხლის“ ორთაბრძო-
ლას უწოდებენ ზოგიერთნი ჩვენი დრო-
ის ამ ორი უდიდესი მოჭადრაკის შეხვე-
დრას. ამ ნათქვამში ნამდვილად ბევრი სი-
მართლეა. ბოტვინიკი დაწუხებისთანავე
ეძებს თამაშის ღინჯ გზებს, ავებს მყარ
სტრატეგიულ ხარაჩოს. რამდენადმე გან-
სხვავებულად უდგება თამაშის დაწუებას
ტალი. ის პირველი სვლიდანვე ცდილობს
ისეთი პოზიციის შექმნას, რომ შეარ-
ყიოს მოწინააღმდეგის დაძაბული ფიქ-
რით შექმნილი საჭადრაკო შენობა და
დაფაზე დატრიალებულ ქარიშხალში
სამკვდრო-სასიცოცხლოდ შეეჯახოს
„მტერს“. მერე რა თუ დაიღუპა, ტალს
სულაც არ აფიქრებს დაცემა, ოღონდაც
ააფორიაქოს ყველაფერი. ის ამ დროს ისე დაცურავს,
როგორც თევზი წყალში
და სჯერა თავისი უპირა-
ტესობა. ამიტომაც არის
მისი სადებიუტო რეპერტუ-
არი ასეთი: თუ მოწინააღ-
მდეგემ ითამაშა 1. e2—
e4 ის თითქმის ყოველთ-
ვის სიცილიურით უპასუ-
ხებს (ბოტვინიკი ამ დროს
ესპანურით ან დინჯი კარო-
კანით უპასუხებდა), ხოლო
თუ მოწინააღმდეგემ 1. d2
— d4 ითამაშა, ტალი ხე-
ლად ძველინდური დაცვის
მწვავე სისტემას მოიმარჯ-
ვებს (ბოტვინიკს ამ შემთ-
ხვევაში სლავური ან დე-
დოფლის გამბიტი უფრო
უყვარს), მაგრამ აქვე უნ-
და ითქვას, რომ მომავალ
შეხვედრაში მრავალი მოუ-
ლოდნელი სადებიუტო ამ-
ბავიც შეიძლება მოხდეს.
მსოფლიო ჩემპიონი ნამ-
დვილად ძლიერია თავის
ახალგაზრდა მოწინააღმდე-
გეზე გადადებულ პოზიცია-
თა ზუსტ ანალიზში, თანა-
მედროვე მოჭადრაკეთაგან
არავინ არ მეგულება ისე-
თი, რომელსაც ბოტვინიკი-
ვით შეეძლოს გადადებული
პოზიციის მარკვე ანალიზი. საყოველთა-
ოდ ცნობილია ბოტვინიკის სიძლიერე
ენდშპილში. მაგრამ არც ის არის ნაკლე-
ად ცნობილი, თუ რაოდენ ძლიერია ახალ-
აზრდა ტალი ვარიანტების გამოთვლა-
გამოანგარიშებაში, განსაკუთრებით თუ
მდგომარეობა კომბინაციურია. ზოგნი ამ-
ობენ, ბოტვინიკს მეტი გამოცდილება
აქვს და ამ შეხვედრისათვის უფრო უკეთ
მოემზადებოდაო. ცხადია, ბევრი (ტალის
გარდა) დაეთანხმება ამ მოსაზრებას. თვით
ტალმა კი ამას წინათ დიდის ამბით გა-
სეირნა ლენინგრადში XXVII ჩემპიონა-
ტის დროს. როგორც ჩანს, უკმაყოფილო
არ უნდა იყოს თავის მომზადებით, თო-
რემ, როგორ მოწონდებოდა საჭადრაკო
დაფას.
ტალს ალბათ ციტატორების იმედიც
აქვს და არც თუ უსაფუძვლოდ. ყველა-
ფერს შეიძლება ვარჯიშით მიაღწიოს კა-
ცმა, მაგრამ ახალგაზრდულ ცოცხალ და
ჯიუტ აზრს რას უზამ! ამ ორთაბრძოლაში
რაც მეტი ციტატოტი იქნება, მით უფრო
მეტი შანსი ენიება ტალს.
საჭადრაკო ლექსიკონში სიტყვა „ტა-
ლი“ და „შეწირვა“ სინონიმებად იქცნენ.
ძნელია მეორე ისეთი მოჭადრაკის პოვნა
(თეთ ალიოხინსაც თუ ჩავთვლით), რო-
მელსაც ამდენი „შესაწირავი მიეჩქინდეს
საჭადრაკო სამსხვერპლოზე“. ტალს შე-
წირავი, ცხადია ყოველთვის უხაკლო არ
გამოუდის, მაგრამ იმდენად თამამად და
მორსმჭვრეტელად არის ხოლმე გამიზნუ-
ლი ყოველი მათგანი, რომ ახალგაზრდა
რიგელ გროსმაისტერს პრაქტიკული შან-
სი განეწყვეტინა ეზრება. იგი იმდე-
ნად მოხერხებულად თამაშობს ყველაზე
რთულ, თუ შეიძლება ითქვას, არეულ პო-
ზიციებში რომ ხშირად სრულიად უიმე-
დო მდგომარეობიდანაც იკ აღწევს თავს.
წინასწარ რაიმე დადგწყვეტის თქმა
არავის არ შეუძლია. „რომელი მიხეილი
გაიმარჯვებს?“ აი კითხვა, რომელიც გა-
ისმის დედამიწის ყოველ კუთხეში. ერ-
თხთ, წინ 24 პარტიაა.
მოჭადრაკეებსა და გულშემატკივრებს
შეიძლება დაეწყოთ „საჭადრაკო სპეკტაკ-
ლის“ დაწყება მოეულოთ.
**ა. კობტოვი,**
გროსმაისტერი.

• • •

სურათებზე: (მარცხნივ) მ. ბოტვინიკი, (მარჯვნივ) მ. ტალი.

## ორთაბრძოლა იწყება

მოსკოვი. 14 მარტი. („კომუნისტის“ სპეც. კორ.). ეს ეს არის დავბრუნდი ხალნში, ვესწრებოდი სსრ კავშირის ცენ-
ტრალურ საჭადრაკო კლუბში მატჩის გახსნის საზეიმო ცერემონიალს. მართა-
ლი გითხრათ ძნელია იმის აღწერა თუ რაოდენ დიდ ინტერესს იჩენენ აქ, და არა მარტო მოსკოვში, არამედ მსოფ-
ლიოს თითქმის ყოველ კუთხეში.
დებულებით ამ ორი დიდი მოჭადრა-
კის შეჯიბრების გახსნას წინ უძღოდა წილისყრა. ეს მოხდა სასტუმრო „ნაციო-
ნალში“. გარდა მეტოქეებისა წილისყრას ესწრებოდნენ მ. ბოტვინიკი და მ. ტა-
ლის სეკუნდანტები ოსტატები გ. გოლდ-
ბერგი და ა. კომპლეცი, საერთაშორისო
საჭადრაკო ფედერაციის წარმომადგენ-
ლები, მსაჯები და მატჩის მომწყობი სა-
ორგანიზაციო კომიტეტის წევრები.
შეჯიბრების მთავარმა არბიტრმა სა-
ერთაშორისო გროსმაისტერმა გ. შტალ-
ბერგმა, რომელიც წილისყრას ხელმძღ-
ვანელობდა, გამოაცხადა, რომ მატჩის
პირველ პარტიაში, რომელიც 15 მარტს
შეიდგება მოსკოვის პიონერის სახელობის
დრამატულ თეატრში, თეთრებით ითამა-
შებს მ. ტალი.
დღევე სსრ კავშირის ცენტრალურ სა-
ჭადრაკო კლუბში შედგა მატჩის საზეი-
მო გახსნა. მონაწილეებს მიესალმა და
წარმატებები უსურვა მოსკოლის ექს-
ჩემპიონმა მაქს ეიეგი. სსრ კავშირის სა-
ჭადრაკო ფედერაციის სახელით მისა-
სალმებელი სიტყვა წარმოთქვა ვ. ალა-
ტორცევმა. გიდეონ შტალბერგმა დამს-
წრეთ გააცნო შეჯიბრების დებულება.
სულ გათამაშდება 24 პარტია. გამარჯ-
ვებულად ითვლება ის მოჭადრაკე, რო-
მელიც 12,5 ქულას შეაგროვებს. ყოიშეს
— 12:12 შემთხვევაში მსოფლიო ჩემ-
პიონის წოდებას მ. ბოტვინიკი შეინარ-
ჩუნებს. თუ მ. ტალი მსოფლიო ჩემპიო-
ნი გახდება, მ. ბოტვინიკი ინარჩუნებს
უფლებას შეხვდეს მატჩ-რევანშში მ.
ტალს 1 წლის შემდეგ.
**ვ. რაგოზინი,**
გროსმაისტერი.

## გამარჯვებულნი

უმაგალითო ვაჟკაცობა

შაბათ-კვირას ქალაქ ბათუმში ჩატარდა ნავით ტურისტული მრავალდღიანი მარშრუტის დასკვნითი ეტაპი. ამ ეტაპის მონაწილეები ნავებით ჩამოვიდნენ ბათუმში ბორჯომიდან, ახალციხიდან, ახალქალაქიდან, ყარსიდან, ოლთიდან, ბორჯომის ქედიდან, ახალციხის ქედიდან, ახალქალაქის ქედიდან, ყარსის ქედიდან, ოლთის ქედიდან, ბორჯომის ქედიდან, ახალციხის ქედიდან, ახალქალაქის ქედიდან, ბათუმის ქედიდან, ქობულეთის ქედიდან, ბათუმის ქედიდან, ქედა-ბათუმ

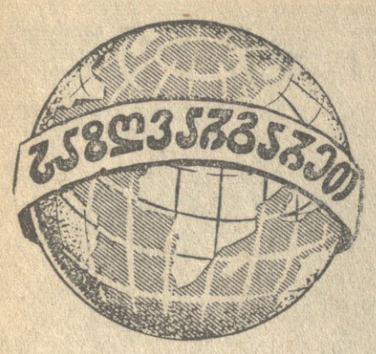


## „წარმატებებს ვუსურვებთ“...

**პარიზი,** 12 მარტი. (საკდესი). საფრანგეთის კომუნისტური პარტიის ცენტრალური კომიტეტის პოლიტბიუროს წევრი რამონ გიუით დღეს გაუკეთა „ლუმანიტეში“ ხაზგასმით აღნიშნავს საფრანგეთ-საბჭოთა კავშირის მეგობრობის განმტკიცების ორივე ქვეყნის ინტერესებისათვის“.

სტატიაში ხაზგასმულია, რომ საფრანგეთ-საბჭოთა კავშირის მეგობრობა მტკიცდება.

„ყოველი თვალსაზრისით წარმატებებს ვუსურვებთ — წერს დასასრულ რ. გიუო, — მომავალ მოლაპარაკებას. დაე, განხეთქილებაც მტკიცდებოდეს ორი ხალხის ტრადიციული მეგობრობა“.

# ᲥᲝᲕᲔᲚᲘ ᲛᲮᲠᲘᲓᲐᲜ

**ჟენევა,** 12 მარტი. (საკდესი). დღეს ათი სახელმწიფოს განიარაღების კომიტეტის მუშაობაში მონაწილეობისათვის ცენევაში ჩამოვიდა საბჭოთა დელეგაცია შემდეგი შემადგენლობით: დელეგაციის მეთაური — სსრ კავშირის საგარეო საქმეთა მინისტრის მოადგილე ვ. ა. ზორინი, დელეგაციის წევრები — გენერალ-პოლკოვნიკი ა. ა. გრიზლოვი და დესპანი ა. ა. როშჩინი, აგრეთვე დელეგაციის მრჩევლები — გენ. ს. გ. ხლობცევი, ლ. ი. მენდელევიჩი, პ. ფ. შაბოვი, რ. მ. ტომრაბაევი და ი. დ. ხაკულინა.

ჟენევის აეროდრომზე ვ. ა. ზორინმა გააკეთა შემდეგი განცხადება პრესის წარმომადგენლებისათვის:

ჩვენ ჩამოვედით სტუმართმოყვარე ქალაქ ჟენევაში იმ მუშაობის დიდი მნიშვნელობისა და პასუხისმგებლობის სრული შეგნებით, რომელიც მოგველის ათი სახელმწიფოს განიარაღების კომიტეტში.

საბჭოთა მთავრობამ დაავალა ყოველი ღონე ეხმარათ შემაველ მოლაპარაკებაში, რათა რაც შეიძლება მალე მივაღწიოთ შეთანხმების საყოველთაო და სრული განიარაღების განხორციელების შესახებ საერთაშორისო კონტროლით.

ახლა ყველა იქნობს საბჭოთა კავშირის წინადადებებს ამ საკითხზე, რომელიც ირაციონალური სიცხადით ჩამოაყალიბა მთელი მსოფლიოს წინაშე გაერთიანებული ერების ორგანიზაციის ტრიბუნიდან სსრ კავშირის მინისტრთა საბჭოს თავმჯდომარემ ნიკიტა სერგის-ძე ხრუშჩოვმა.

საბჭოთა კავშირი წინადადებათ მომართავს ყველა ქვეყანას დაწალონ მთელ არმიები, მოსპონ ომის ყველა იარაღი, მათ შორის ყველაზე მომაკვდინებელი — ატომგულისა და რაკეტული იარაღი, გაათქმონ ყველა სამხედრო ბაზა, შტაბები და სამხედრო სასწავლებლები, რათა საზელმწიფოებს აღარ ჰქონდეთ ავრესიის გაჩაღებისა და საერთოდ ომის წარმოების მატერიალური შესაძლებლობა.

**◆ განიარაღება უწინარეს ყოვლისა. ◆ როცა ივიწყებენ ისტორიის გაკვეთილებს. ◆ რეპრესიები ესპანეთში კვლავ გრძელდება**

მხურვალე მოწონება, რომლითაც ამ წინადადებებს შეხვდა მილიონობით ადამიანი მსოფლიოს ყველა ქვეყანაში, საფუძველს გვაძლევს იმედი ვიქონიოთ, რომ შორს აღარ არის ის დღე, როცა, ბოლოს და ბოლოს, გადაილახება დაბრკოლებანი მსოფლიოში მტკიცე მშვიდობის დამყარების გზაზე და ადამიანები იცხოვრებენ ისე, რომ აღარ ექნებათ მოსაგლის გამო შიში, აღარ იქნება ომები.

სსრ კავშირის დელეგაციას მტკიცედ აქვს გადაწყვეტილი შეასრულოს საბჭოთა მთავრობისა და ხალხის ეს განაწესი. ჩვენ იმედი გვაქვს, რომ ამ კეთილშობილური მიზნის მიღწევაში საქმიან თანამშრომლობას გაგვიწევენ ჩვენი დასავლეთელი პარტნიორები მომავალ მოლაპარაკებაში.

**ლონდონი,** 12 მარტი. (საკდესი). როცა 1944 წელს გერმანელი ჯარისკაცები მოკავშირეთა ჯარების შეტევის გამო უკან იხევდნენ საფრანგეთიდან, ისინი სახლების კედლებზე ტოვებდნენ წარწერას, რომ დავბრუნდებითო. მათ შეასრულეს თავიანთი დაპირება თუ მუქარა, ისინი დაბრუნდნენ, წერს დღეს გაზეთი „დეილი ექსპრესი“ მოწინავე სტატიაში, რომელშიც ეხება ბონელ რევანშისტების პრაქტიკულ ნაბიჯებს დასავლეთ გერმანიაში მილიტარიზმის აღორძინების გზაზე.

„მათ დაიბრუნეს, — წერს გაზეთი, — ძალაუფლება ევროპაში, დაიბრუნეს ტანკები, ტყვიამფრქვევი და სამხედრო ავიაცია... დღეს თავდაცვის მინისტრს შტრაუსს ევროპა მიაჩნია ტერიტორიად, რომელზეც შეუძლია განალაგოს ბაზები თავისი მზადი არმიისათვის სპერძნეთის კუნძულებიდან შოტლანდიის დასავლეთ კუნძულებამდე“.

გაზეთი მტკიცედ ითქვამს, რომ ბონის გერმანიის იმ მისწრაფების წინააღმდეგ, რომ თავის სამხედრო ინტერესებს დატმორჩილოს ინგლისელი ხალხის ინტერესები და აღნიშნავს, რომ ინგლისისადმი მტრობა მუდამ იყო გერმანიის პოლიტიკის შემადგენელი ნაწილი.

„ვინ იტყვის, რომ გერმანიის მიზნები შეიცვალა? — აყენებს კითხვას გაზეთი. — ვის შეუძლია უარყოს ის ფაქტი, რომ გერმანიას (იგულისხმება გერმანიის ფედერაციული რესპუბლიკა. — **კორესპ. შენიშვნა**) ახლაც სურს მეთაურობდეს ბრიტანეთს? „მშვიდობიანი გზით და თანაშრომლობით“, თუ შესაძლებელია. სხვა საშუალებებით, თუ საჭიროა“.

ინგლისელმა ხალხმა და ინგლისის მთავრობამ, ხაზგასმით აღნიშნულია სტატიაში, არ უნდა დაივიწყოს ისტორიის გაკვეთილები.

**ნიუ-იორკი,** 12 მარტი. (საკდესი). რეპრესიების ტალღა ესპანეთში დემოკრატიულ ძალთა წინააღმდეგ არ ნელდება. იუნაიტედ პრეს ინტერნაციონალის საინფორმაციო სააგენტოს კორესპონდენტის ცნობით, ესპანეთის პოლიციამ გუშინ ბილბაოში დააპატიმრა უნივერსიტეტის სტუდენტთა დიდი ჯგუფი და ერთი პროფესორი გაფიცვაში მონაწილეობისათვის.

## კაიროში, ფესტივალზე

**კაირო,** 12 მარტი. (საკდესი). გუშინ კინოთეატრ „რივოლის“ დარბაზში გაიმართა აზიისა და აფრიკის ქვეყნების მეორე კინოფესტივალის დახურვის საზეიმო ცერემონია. ფესტივალი 29 თებერვლიდან 11 მარტამდე მიმდინარეობდა კაიროში.

კინოფესტივალში მონაწილეობდნენ ინდოეთი, ინდონეზია, ჩინეთის სახალხო რესპუბლიკა, ვიეტნამის დემოკრატიული რესპუბლიკა, კორეის სახალხო-დემოკრატიული რესპუბლიკა, ლიბანი, მაროკო, სსრ კავშირი და არაბთა გაერთიანებული რესპუბლიკა.

ფესტივალის ჟიურის გადაწყვეტილებით პირველი პრემია „ოქროს არწივი“ კონკურსზე წარდგენილი საუკეთესო სრულმეტრაჟიანი მხატვრული ფილმისათვის მიენიჭა სტალინაბადის კინოსტუდიის საბჭოთა კინოფილმს „პოეტის ბედი“.

პირველი პრემია საუკეთესო მოკლემეტრაჟიანი ფილმისათვის მიეკუთვნა ინდოეთის კინოფილმს „ტაჯ მაჰალი“.

საუკეთესო სამშვრულებლო ხელოვნებისათვის „ვერცხლის არწივის“ პრემიები მიენიჭათ: არაბთა გაერთიანებული რესპუბლიკის ეგვიპტის რაიონის კინომსახიობ მაჰდის, რომელიც მთავარ როლს ასრულებს ფილმში „კისი და ლეილა“, ჩინეთის სახალხო რესპუბლიკის კინომსახიობს იან ლი-ჟუნს მთავარი როლის შესრულებისათვის ფილმში „ხუთი ოქროს ყვავილი“, ინდოელ მსახიობს სივაჯი განესანს ფილმ „კატაბამანში“ მონაწილეობისათვის.

პირველი პრემია კინოფილმების წარმოებისათვის მიიღო ჩინური კინოფილმის „ხუთი ოქროს ყვავილი“ დირექტორმა იან ძია-ჰუ, ხოლო ფილმისათვის დაწერილი მუსიკისათვის — კომპოზიტორმა რამნათანმა, რომელმაც მუსიკალურად გააფორმა ინდური კინოფილმი „ატაბომანი“.

ფესტივალის კომიტეტმა, რომელიც შედიოდნენ ფესტივალის მონაწილე ყველა ქვეყნის წარმომადგენლები, გადაწყვიტა, რომ აზიისა და აფრიკის ქვეყნების მესამე კინოფესტივალი გაიმართოს ინდოეთში 1962 წელს, ავრეთვე მიიღო გადაწყვეტილებანი ფილმებისა და კინომოშაკათა დელეგაციების გაცვლის შესახებ.

ფესტივალის მონაწილეებმა გამოაქვეყნეს ერთობლივი განცხადება, რომელშიც, კერძოდ, ხაზგასმით აღნიშნავენ, რომ აზიისა და აფრიკის ქვეყნების კინოხელოვნების მუშაკები განდეგილ კონფერენციის პრინციპების საფუძველზე ეცდებიან განავითარონ და განამტკიცონ თავიანთი ქვეყნების მეგობრული კავშირურთიერთობა და თანამშრომლობა.

## ᲢᲔᲚᲔᲒᲠᲐᲤᲘ ᲒᲕᲐᲪᲧᲝᲑᲘᲜᲔᲑᲡ

**◆ ნიუ-იორკში 10 დღის არაოფიციალური ვიზიტით ჩავიდა გერმანიის ფედერაციული რესპუბლიკის კანცლერი ადენაუერი.**

**◆ მაკედონიის ბევრ რაიონში 12 მარტს მოხდა მიწისძვრა. მიწისძვრის ეპიცენტრი იყო ქალაქ ტეტოვოს რაიონში, როგორც პრესა იუწყება, ქალაქში დანგრეულია რამდენიმე სახლი. დაზარალდა 25-მდე კაცი.**

**◆ რაბათში ჩავიდა საბჭოთა ტურისტების ჯგუფი, რომლის შემადგენლობაში არიან მწერლები, მეცნიერი მუშაკები. მასწავლებლები, ჟურნალისტები. საბჭოთა ტურისტები პირველად ჩავიდნენ მაროკოში. საბჭოთა სტუმრები გაეცნენ რაბათისა და კასაბლანკის ღირსშესანიშნაობებს. 11 მარტს საბჭოთა ჟურნალისტები შეხვდნენ და ესაუბრნენ მაროკოს საზოგადოებრიობის წარმომადგენლებს. 12 მარტს საბჭოთა მწერლები და ჟურნალისტები ესაუბრნენ მეფის სახასხლის პრესის სამსახურის უფროსს ალაუის, რის შემდეგ საბჭოთა სტუმრები მიიღო მაროკოს მეფემ მოჰამედ V.**

**◆ ხტოკჰოლმის პოლიციამ დააკავა კრეისერ „ნორჩემპტონის“ რამდენიმე ამერიკელი მატროსი ქალაქში უწესო მოქმედებისათვის. ერთ შემთხვევაში ორმა ამერიკელმა მატროსმა ჭურაში გააჩერა შვედი ჭაბუკი და ფიზიკური ძალადობის მუქარით ჩამოართვა საათი და საფულე. იმავე სალამოს სტოკჰოლმის ცენტრალურ ვაგზალში ამერიკელმა მატროსებმა ჩხუბი ატეხეს.**

**◆ სამხრეთ ჩინეთის უდიდეს ქალაქ გუანჯოუში 50 ათასი მაყურებლის თანდასწრებით მოსკოვის „სპარტაკის“ ძირითად შემადგენლობას მეგობრული მატჩი ჰქონდა ქალაქის ფეხბურთელთა ნაკრებ გუნდთან. მოსკოველმა ფეხბურთელებმა გაიმარჯვეს ანგარიშით 1 : 0. 16 მარტს „სპარტაკის“ დუბლშემადგენლობა პეკინში შეხვდა ჩინეთის დედაქალაქის ფეხბურთელთა ნაკრებ გუნდს.**

(საკდესი).

## ᲒᲚᲔᲖᲝᲡᲘ ᲛᲝᲣᲬᲧᲝᲓᲔᲑᲡ...

**პრაღა,** 11 მარტი. (საკდესი). როგორც ჩეხოსლოვაკიის დეპეშათა სააგენტო იუწყება, ჟურნალისტთა საერთაშორისო ორგანიზაციის გენერალურმა სამდივნომ პრაღაში მიიღო მანოლის გლეზოსის წერილი, რომელიც გამოგზავნილია ათენის ციხე ავეროფიდან.

გლეზოსი თავის წერილში მოუწოდებს სიფხიზლისაკენ და გმობს ფაშისტურ პროვოკაციებსა და შეტევას დემოკრატიის წინააღმდეგ ევროპის მთელ რიგ სახელმწიფოებში, რომელთაც მსოფლიოს ყველა დემოკრატიულად განწყობილი ადამიანის განგაში გამოიწვიეს. ტრაგიკული შეცდომა იქნებოდა, ხაზგასმით აღნიშნავს გლეზოსი, რომ ადამიანებს არ შეეგნოთ ფაშიზმის შეტევის მთელი სიღრმე და მნიშვნელობა. საფრთხე, რომელიც ემუქრება დემოკრატიას, დიდია, რადგანაც ნაცისტურ ელემენტთა აქტივიზაცია შედეგია იმ პოლიტიკისა, რომელსაც ახორციელებენ საერთაშორისო მონოპოლისტური წრეები. ამ წრეებმა წამოიწყეს ცივი ომი, მხარს უჭერენ დასავლეთ გერმანიის რევანშისტიკოსებს და კვლავ არენაზე გამოათრიეს სამხედრო დამნაშავენი — შაიდელი, ობერლენდერი და სხვები. საბერძნეთში, წერს გლეზოსი, დევნიან ანტიფაშისტებს, ახშობენ ეროვნული წინააღმდეგობის სულისკვეთებას იმ დროს, როცა სამხედრო დამნაშავეებს ამნისტიით ან საიდუმლოდ ათავისუფლებენ. ციხეებსა და საკონცენტრაციო ბანაკებში წლების განმავლობაში იტანჯებიან ანტიფაშისტური ბრძოლის დროს დაჭერილი ადამიანები, ინვალიდები. ჩახშობილია პრესის თავისუფლება და პროფკავშირული თავისუფლებანი.

დასასრულ მანოლის გლეზოსი მადლობას უცხადებს მსოფლიო დემოკრატიულ საზოგადოებრიობას ბერძენ დემოკრატთა დაპატიმრებისა და დასჯის წინააღმდეგ პროტესტებისათვის, აგრეთვე მადლობას უხდის ჟურნალისტთა საერთაშორისო ორგანიზაციას ამ მოძრაობაში მონაწილეობისათვის.

## ᲨᲝᲙᲔᲜᲘᲡ ᲡᲐᲮᲔᲚᲝᲒᲘᲡ ᲛᲔ-6 ᲙᲝᲜᲙᲣᲠᲡᲘᲡ ᲨᲔᲓᲔᲒᲔᲑᲘ

**ვარშავა,** 12 მარტი. (საკდესი). როგორც პოლონეთის დეპეშათა საავენტო იუწყება, პირველი პრემია მოიპოვა სახელობის პიანისტთა VI საერთაშორისო კონკურსზე მიენიჭა მაურიციო პოლინის (იტალია); მეორე პრემია — ირინე ზარიცკაიას (სსრ კავშირი); მესამე პრემია — ტანია აშოთ-ხარუთიუნიანს (ირანი); მეოთხე პრემია — ლი მინ-ჩანს (ჩინეთი); მეხუთე პრემია — ზინაიდა იგნატიევას (სსრ კავშირი); მეექვსე პრემია — ვალერი კასტელსკის (სსრ კავშირი).

## ᲐᲛᲐᲒᲓᲐᲠᲘ ᲮᲔᲚᲝᲕᲐᲜᲘ

### მალიკო მრევლიშვილის დაბადების 60 წლისთავს

თავისი არსებობის ორ ათეულ წელს ითვლის რუსთაველის სახელობის თეატრალური ინსტიტუტი. ინსტიტუტში აღზრდილმა ბევრმა ნიჭიერმა მსახიობმა დიდი ხანია წამყვანი ადგილი დაიკავა ჩვენს თეატრებში.

და თუ ვილაპარაკებთ ახალგაზრდების დაოსტატებასა და ზრდაზე, მას წავლებელ მალიკო მრევლიშვილ ერთ-ერთი პირველი ადგილი უჭირავს მათი შემოქმედებითი სახის ფორმირებაში. მალიკო მრევლიშვილი თეატრალური ინსტიტუტის დაარსებიდან დღემდე მძაფრ საქმიანობას ეწევა მსახიობთა ოსტატობის ამაღლებისათვის, ახალგაზრდა მსახიობთა ოსტატობის ზრდაზე.

„ვინ იტყვის, რომ გერმანიის მიზნები შეიცვალა? — აყენებს კითხვას გაზეთი. — ვის შეუძლია უარყოს ის ფაქტი, რომ გერმანიას (იგულისხმება გერმანიის ფედერაციული რესპუბლიკა. — **კორესპ. შენიშვნა**) ახლაც სურს მეთაურობდეს ბრიტანეთს? „მშვიდობიანი გზით და თანაშრომლობით“, თუ შესაძლებელია. სხვა საშუალებებით, თუ საჭიროა“.

ინგლისელმა ხალხმა და ინგლისის მთავრობამ, ხაზგასმით აღნიშნულია სტატიაში, არ უნდა დაივიწყოს ისტორიის გაკვეთილები.

**ნიუ-იორკი,** 12 მარტი. (საკდესი). რეპრესიების ტალღა ესპანეთში დემოკრატიულ ძალთა წინააღმდეგ არ ნელდება. იუნაიტედ პრეს ინტერნაციონალის საინფორმაციო სააგენტოს კორესპონდენტის ცნობით, ესპანეთის პოლიციამ გუშინ ბილბაოში დააპატიმრა უნივერსიტეტის სტუდენტთა დიდი ჯგუფი და ერთი პროფესორი გაფიცვაში მონაწილეობისათვის.

ერეკლეწელი

მალიკო მრევლიშვილის ფუნდამენტური შრომა „ქართული სასცენო მეტყველების ფონეტიკური საფუძვლები“, რომელიც 1949 წელს გამოიცა მარტო თეატრალური ინსტიტუტის სტუდენტთა და მსახიობთა ყოველდღიური სახმარი წიგნი როდია, იგი ყველა დაინტერესებულ ადამიანს გააცნობს ქართული მეტყველების კულტურის ამაღლებისათვის აღსანიშნავია მისი სხვა შეცნიერული ნაშრომები: „ქართული სცენური მეტყველების ზოგიერთი საკითხი“, „სცენური მეტყველების ლოგიკური საფუძვლები“, „მხატვრული მეტყველების მასალების სისტემატიზაცია“ და სხვ.

მალიკო მრევლიშვილს 60 წელი შეუსრულდა. აქედან 30 წელი მან კათედრაზე პედაგოგიურ საქმეს მოახმარა. ამ ტრიბუნიდან ქართული თეატრის მუშაკები სიყვარულით აღნიშნავენ ამ თარიღს და მადლობით იხსენიებენ იმ უანგარო ღვაწლსა და ამაგს, მალიკო მრევლიშვილმა მშობლიურ თეატრალურ ხელოვნებას რომ მოახმარა.

**გ. გოგიჩაიშვილი.**

## ᲡᲐᲥᲠᲘᲐ

### კაღათბურთი

#### მატჩი გასაჩივრებულია

**ლენინგრადი.** 14 მარტი. საქართველოს სახელმწიფო მწვრთნელი კალათბურთში **ვ. ჯაფარიძე** ტელეფონით გვატყობინებს:

საკავშირო ჩემპიონატის დასკვნითი ტური კალათბურთში ხასიათდება სიმძაფრით, შეუპოვრობით. პირველობისთვის მებრძოლ 12 უძლიერეს კოლექტივს შორის სსრ კავშირის თავდაცვის საძინისტროს ცენტრალური სასპორტო კლუბის გუნდი კვლავ დაუმარცხებლად იბრძვის და ჩემპიონობის პირველი კანდიდატია.

გუშინდელმა მატჩმა ცსკ მო-სა და თბილისის „დინამოს“ შორის მრავალი მაყურებელი მიიზიდა.

გუნდების შემადგენლობა ასეთი იყო: თბილისის „დინამო“ — კილაძე, მინაშვილი, ლეკვეიშვილი, უგრეხელიძე, მოსეშვილი; ცსკა მო — ზუბკოვი, სემიონოვი, ალაჩაჩიანი, ტრავინი, ვოლნოვი.

ბრძოლა თბილისელთა უპირატესობით დაიწყო და ანგარიშიც მათ წაიყვანეს. ქულათა განსხვავება ორსა და ხუთს შორის მერყეობდა. მინაშვილმა სამი პერსონალური ჯარიმა მიიღო, თამაშში შეიყვანეს ინკვარელი. არმიელებმა ხელთ იგდეს ინიციატივა, გაათანაბრეს ანგარიში, შემდეგ კი გაუსწრეს მეტოქეს.

პირველი ტაიმი დამთავრდა ცსკა მო-ს სასარგებლოდ 37 : 27.

მეორე ტაიმში ბრძოლა გამწვავდა. დინამოელებმა შეძლეს მდგომარეობის გამოსწორება. მატჩის დამთავრებამდე 13 წამით ადრე თბილისელები წინ იყვნენ 1 ქულით. სრულიად უსაფუძვლოდ ლენინგრადელმა მსაჯმა კონდრატიევმა გადაწყვეტ მომენტში კალაძე დააჯარიმა. მოსკოველებმა გაათანაბრეს ანგარიში, შემდეგ კი 2 ქულა მოიპოვეს და მოიგეს შეხვედრა ანგარიშით 68 : 66.

დინამოელებმა მატჩი გაასაჩივრეს.

#### კიევის ტური

**კიევი, 14 მარტი. (სპეც. კორ.).** ჩვენი ქვეყნის პირველობაზე კალათბურთელ ქალთა უძლიერესი კოლექტივების ასპარეზობის მეორე დღეს თბილისელები შეხვდნენ მოსკოვის ელზის გუნდს. პირველი ტაიმი დამთავრდა ფრედ 29:29. მეორე ტაიმში უპირატესობა ხელთ იგდეს მოსკოველებმა და გაიმარჯვეს 66:53. სამწუხაროდ, მესამე დღეს თბილისელმა კალათბურთელმა ქალებმა კვლავ დამარცხება განიცადეს მოსკოველ დინამოელებთან 40 : 60.

#### ᲝᲗᲮᲘ ᲩᲔᲛᲞᲘᲝᲜᲘ ᲛᲘᲜᲡᲙᲘᲓᲐᲜ

**სარატოვი.** 14 მარტი. აქ დამთავრდა სსრ კავშირის პირველობის გათამაშება ქალაქური ჰიდროპანი მჭიტე, მსუბუქ, საშუალო და ძმინე წონაში.

განვლილმა ბრძოლებმა ცხადყო საკრახო ადგილებისათვის მებრძოლი სპორტსმენების კარგი ტექნიკური და ფიზიკური მომზადება.

მჭიტე წონაში შეხვედრათა უმრავლესობა მაღალ სპორტულ დონეზე ჩაატარა მინსკელმა მოჭიდავემ ო. კარავაევმა და მეხუთეკერ მოიპოვა ჩემპიონის წოდება. ამავე წონაში მესამე საპრიზო ადგილი დაიკავა ჩვენი რესპუბლიკის წარმომადგენელმა ო. გვაძემ.

მსუბუქ წონაში პირველობის მთავარი პრეტენდენტები იყვნენ ი. კორშუნოვი და ა. ქორიძე. ამ მოჭიდავეთა შეხვედრამ გადაწყვეტა ოქროს მედლის საკითხი. ჩემპიონი გახდა ი. კორშუნოვი. თბილისელმა სპორტსმენმა ა. ქორიძემ მეორე ადგილი დაიკერძლის მედალი მოიპოვა. მეუპოვარი ბრძოლით ხასიათდებოდა საშუალო და მძიმე წონის მოჭიდავეთა ასპარეზობა. აქაც ოქროს მედლები მინსკელმა სპორტსმენებმა ა. ბოგდანოვიჩმა და ნ. ხურალოვმა და ს. ხალუსკიმ მოიპოვეს.

#### კოგა წაქაძე — პირველ ადგილზე

**ტომსკი,** 14 მარტი. (საკდესი). გუშინ სამთო-სათხილამურო სპორტის ათეულ ათასობით მოყვარული ინტერესით ადევნებდა თვალს შეჯიბრებას ტომსკის ტრამპლინის პრიზზე. ეს შეჯიბრება ერთგვარი გენერალური რეპეტიციაა ჩვენი ქვეყნის პირველობის გათამაშებისა ტრამპლინიდან ხტომისა და ორჭიდში. შეჯიბრებაში მონაწილეობდნენ საუკეთესო სპორტსმენები, მათ შორის სკკპ ვლესის ზამთრის ოლიმპიური ასპარეზობის მონაწილენი.

გაიმარჯვა ოლიმპიელმა კობა წაქაძემ, რომელმაც 219 ქულა შეაგროვა. მეორე ადგილზეა ლენინგრადელი ევგენი გრომინი — 218 ქულა. მათ გადაეცათ პირველი და მეორე ხარისხის დიპლომები.

#### ᲑᲐᲙᲣᲠᲘᲐᲜᲘᲡ ᲛᲘᲓᲐᲛᲝᲔᲑᲐᲨᲘ

**ბაკურიანი. 14 მარტი.** რამდენიმე დღეა გრძელდება ჩვენი ქვეყნის პირველობის გათამაშება სამთო-სათხილამურო სპორტში. გუშინდელი შეხვედრების პროგრამაში შედიოდა შეჯიბრება სლალომ-გიგანტში ქალთათვის. აქ პირველთა ადგილზე გამოსული სპორტსმენი მონაწილეობას მიიღებს პირად ასპარეზობაში ოქროს მედლის მოსაპოვებლად.

სტარტზე გამოვიდნენ უძლიერესები — ოსტატები, ოლიმპიელები, ახალგაზრდა ნიჭიერი სლალომისტები. დისტანცია 1.350 მეტრს შეადგენდა 50 კარით.

არახელსაყრელი ამინდის მიუხედავად სპორტსმენებმა კარგი შედეგი აჩვენეს. პირველი ადგილი დაიკავა კოსტრომელმა მოთხილამურემ ვ. ივაკინამ. საქართველოს მოთხილამურე ლ. გოგოლაძემ მეექვსე ადგილი დაიკავა და უფლება მოიპოვა მონაწილეობა მიიღოს პირად ასპარეზობაში.

დღეს გაიმართა შეჯიბრება სპეციალურ სლალომში ვაჟთა და ჰაბუკებისათვის. ბაკურიანელი გ. აბრამაშვილი ჰაბუკთა შორის მესამე ადგილზე გამოვიდა, ხოლო ვაჟთა შორის — მეთორმეტეზე და საბჭოთა კავშირის პირად პირველობაზე ასპარეზობაში მონაწილეობის უფლება მოიპოვა.

ვაჟთა შორის პირველ ადგილზე გამოვიდა ტ. მონასტირიოვი („ბაურავეტნიკი“, 2 წუთი და 6,3 წამი) მომდევნო ადგილები დაიკავეს დ. კარტაშოვმა და ვ. ტალიანოვმა.

#### ᲢᲣᲠᲜᲘᲠᲘ ᲒᲐᲗᲣᲛᲨᲘ

**ბათუმი. 14 მარტი.** ჩვენმა სპეციალურმა კორესპონდენტმა, საერთაშორისო ოსტატმა **ვ. გოგლიძემ** ტელეფონით გვაცნობა:

ბათუმელი მშრომელები დიდ ინტერესს იჩენენ საქართველოს საჭადრაკო პირველობისადმი.

გუშინ შედგა მესამე ტური. ოსტატმა ბ. გურგენიძემ დაამარცხა მ. თხელიძე, დ. ჯანოევმა — ჯ. ბერაძე, ს. მეგრელიშვილმა — ი. ვეტოხინი, ა. იზოზოჩიკოვმა — თ. გიორგაძე, ა. ბლაგიძემ — მ. დემურია, რ. შეინკციკმა — გ. ჭანტურია. ა. ბრეტშან-ე. გერსმანისა და ა. რაზოვსკი-ა. გაგუას პარტიები ყაიმით დამთავრდა. დანარჩენი პარტიები გადაიდო.

დღეს გათამაშდა გამოტოვებული და გადადებული პარტიები. ბ. გურგენიძემ მოუგო დ. ჯანოევს, მ. თხელიძემ — ჰ. არნშტეინს, თ. კიკიანმა — ა. ბლაგიძეს, გ. გამრეკელმა — ა. იზოზოჩიკოვს. ა. ბესლაევი და მ. დემურია ყაიმზე შეთანხმდნენ.

სამი ტურის შემდეგ წინ არის ოსტატი ბ. გურგენიძე, რომელსაც 3 ქულა აქვს.

#### ლ. პოლუგაევსკი — გროსმაისტერი

სსრ კავშირის 27-ე საჭადრაკო ჩემპიონატში საერთაშორისო გროსმაისტერებთან ერთად გამოძახებულნი ჩვენი ქვეყნის უძლიერესი ახალგაზრდა ოსტატები.

სსრ კავშირის საჭადრაკო ფედერაციის პრეზიდიუმმა, განიხილა რა ჩემპიონატის სპორტული და შემოქმედებითი შედეგები, ლევ პოლუგაევსკის (ქალაქი კუიბიშევი), რომელმაც მეხუთე საპორტო ნიშნიერი სლალომისტის წოდება დაიკავა, მიანიჭა სსრ კავშირის გროსმაისტერის წოდება ჭადრაკში. პოლუგაევსკი 25 წლისაა, პროფესიით ინჟინერ-ენერგეტიკოსია.

ამავე დროს მიღებულ იქნა გადაწყვეტილება ამავე ჩემპიონატის ახალგაზრდა მონაწილეს ვლადიმერ ბაგიროვს (ქალაქი ბაქო) მიეკუთვნოს გროსმაისტერის პირველი ბალი. ორი ბალი იძლევა გროსმაისტერის წოდების მიღების უფლებას.

(საკდესი).

#### ᲚᲐᲢᲐᲠᲘᲘᲡ ᲛᲝᲒᲔᲒᲐᲗᲐ ᲢᲘᲠᲐᲟᲘ

**დღეს,** 15 მარტს, დილის 10 საათზე ქ. ფოთში სახელმწიფო დრამატული თეატრის შენობაში იწყება საქართველოს სსრ 1960 წლის ფეხბურთის პირველობის გამამაქედების სამთო-სათხილამურო სპორტში. გუშინდელი შეხვედრების პროგრამაში შედიოდა შეჯიბრება სლალომ-გიგანტში ქალთათვის. აქ პირველთა ადგილზე გამოსული სპორტსმენი მონაწილეობას მიიღებს პირად ასპარეზობაში ოქროს მედლის მოსაპოვებლად.

სტარტზე გამოვიდნენ უძლიერესები — ოსტატები, ოლიმპიელები, ახალგაზრდა ნიჭიერი სლალომისტები. დისტანცია 1.350 მეტრს შეადგენდა 50 კარით.

არახელსაყრელი ამინდის მიუხედავად სპორტსმენებმა კარგი შედეგი აჩვენეს. პირველი ადგილი დაიკავა კოსტრომელმა მოთხილამურემ ვ. ივაკინამ. საქართველოს მოთხილამურე ლ. გოგოლაძემ მეექვსე ადგილი დაიკავა და უფლება მოიპოვა მონაწილეობა მიიღოს პირად ასპარეზობაში.

დღეს გაიმართა შეჯიბრება სპეციალურ სლალომში ვაჟთა და ჰაბუკებისათვის. ბაკურიანელი გ. აბრამაშვილი ჰაბუკთა შორის მესამე ადგილზე გამოვიდა, ხოლო ვაჟთა შორის — მეთორმეტეზე და საბჭოთა კავშირის პირად პირველობაზე ასპარეზობაში მონაწილეობის უფლება მოიპოვა.

ვაჟთა შორის პირველ ადგილზე გამოვიდა ტ. მონასტირიოვი („ბაურავეტნიკი“, 2 წუთი და 6,3 წამი) მომდევნო ადგილები დაიკავეს დ. კარტაშოვმა და ვ. ტალიანოვმა.

#### ᲢᲣᲠᲜᲘᲠᲘ ᲒᲐᲗᲣᲛᲨᲘ

**ბათუმი. 14 მარტი.** ჩვენმა სპეციალურმა კორესპონდენტმა, საერთაშორისო ოსტატმა **ვ. გოგლიძემ** ტელეფონით გვაცნობა:

ბათუმელი მშრომელები დიდ ინტერესს იჩენენ საქართველოს საჭადრაკო პირველობისადმი.

გუშინ შედგა მესამე ტური. ოსტატმა ბ. გურგენიძემ დაამარცხა მ. თხელიძე, დ. ჯანოევმა — ჯ. ბერაძე, ს. მეგრელიშვილმა — ი. ვეტოხინი, ა. იზოზოჩიკოვმა — თ. გიორგაძე, ა. ბლაგიძემ — მ. დემურია, რ. შეინკციკმა — გ. ჭანტურია. ა. ბრეტშან-ე. გერსმანისა და ა. რაზოვსკი-ა. გაგუას პარტიები ყაიმით დამთავრდა. დანარჩენი პარტიები გადაიდო.

დღეს გათამაშდა გამოტოვებული და გადადებული პარტიები. ბ. გურგენიძემ მოუგო დ. ჯანოევს, მ. თხელიძემ — ჰ. არნშტეინს, თ. კიკიანმა — ა. ბლაგიძეს, გ. გამრეკელმა — ა. იზოზოჩიკოვს. ა. ბესლაევი და მ. დემურია ყაიმზე შეთანხმდნენ.

სამი ტურის შემდეგ წინ არის ოსტატი ბ. გურგენიძე, რომელსაც 3 ქულა აქვს.

რედაქტორი დ. მგელაძიშვილი.


**ქუთაისის ალ. წულუკიძის სახელობის სახელმწიფო პედაგოგიური ინსტიტუტის დაუსწრებელი განყოფილება სტუდენტთა საუნაგაროდ** აცხადებს, რომ 20 მარტს, 17 აპრილს და 22 მაისს ბათუმის, სოხუმის, ზესტაფონისა და ცხაკაიას სარაიონთაშორისო საკონსულტაციო პუნქტებში, 24 აპრილს და 29 მაისს ქუთაისში დანიშნულია საკვარაო კონსულტაციები.

კონსულტაციები მოეწყობა ქუთაისში, ბათუმსა და სოხუმში პედინსტიტუტების, ხოლო ზესტაფონსა და ცხაკაიაში მეორე საშუალო სკოლის შენობებში.

კონსულტაციები გაიმართება სტუდენტთა მიერ ზამთრის სესიებზე მიღებული ცხრილების მიხედვით. ცხრილის გაცნობა შეიძლება აგრეთვე საკონსულტაციო პუნქტების გამგეებთან.

კონსულტაციები ზემოთ ნაჩვენებ დღეებში შეიძლება დაინიშნოს სტუდენტის დაკვეთითაც მისთვის სასურველ საგანში, მხოლოდ ამის შესახებ მან საკონსულტაციო პუნქტის გამგეს უნდა აცნობოს ერთი კვირით ადრე.

კონსულტაციები დაიწყება ქუთაისში დღის 10 საათიდან, ხოლო საკონსულტაციო პუნქტებში — 11 საათიდან.

17 აპრილს კონსულტაციები ნაცვლად ქ. სოხუმისა გაიმართება ქ. ზუგდიდში, პირველი საშუალო სკოლის შენობაში.

**ზ. ფალიაშვილის სახელობის ოპერისა და ბალეტის სახელმწიფო თეატრი მოსწავლეთა საგაზაფხულო არდადეგების დღეებში**

24 მარტიდან 1 აპრილამდე

ხუთშაბათს, 24 მარტს

**პ. ჩაიკოვსკი**

**მძინარე მზეთუნახავი**

პარასკევს, 25 მარტს

**ვ. გოკიელი**

**ფითელჭუდა**

შაბათს, 26 მარტს

**ა. ბუკია**

**დაუპატიჟებელ