სახელი და დიდება კომუნისტური შრომის ადამიანებს!

სოციალისტური შრომის გმირი
არჩილ ჯამაშვილი.

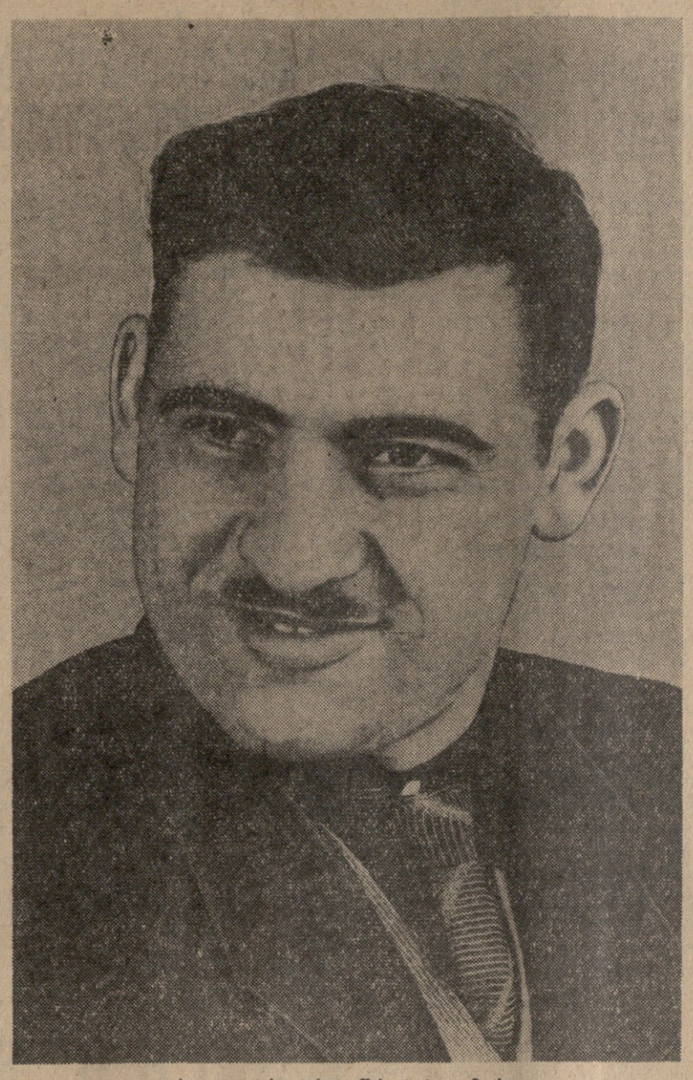

სოციალისტური შრომის გმირი
შოთა კუბლაშვილი.

პროლეტარებო ყველა ქვეყნისა, შეერთდით!

კომუნისტი

საქართველოს კომუნისტური პარტიის ცენტრალური კომიტეტის, თბილისის კომიტეტისა და საქართველოს სსრ მშრომელთა დეპუტატების საბჭოების ორგანო

КОМУНИСТИ — ОРГАН ЦК и ТК КП ГРУЗИИ и СОВЕТОВ ДЕПУТАТОВ ТРУДЯЩИХСЯ ГРУЗИНСКОЙ ССР

გამოცემის მე-40 წელი
№ 126 (11737)

სამშაბათი, 31 მაისი, 1960 წ.

ფასი 20 კაპ.

კომუნისტური შრომის გრიგადებისა და დამკვრელების წოდებისათვის შეჯიბრების მოწინავეების სრულიად საკავშირო თათბირის მონაწილეთა მიმართვა საბჭოთა კავშირის ყველა მშრომელისადმი

ძვირფასო ამხანაგებო!

საბჭოთა ხალხის შემოქმედებითი ძალების მძლავრი აღმავლობის ვითარებაში შევიკრიბენით ჩვენ კრემლის დიდ საბანკეტო სრულიად საკავშირო თათბირზე, რათა დავსახოთ კომუნისტური შრომის ბრიგადებისა და დამკვრელების მალალი წოდებისათვის შეჯიბრების შემდგომი განვითარების გზები.

დიდ სიხარულს, უდიდეს კმაყოფილებას განიცდის ყოველი საბჭოთა ადამიანი, როცა ხედავს ხალხის შემოქმედებითი შრომის შესანიშნავ შედეგებს, ჩვენი სამშობლოს თვალსაჩინო გამარჯვებებს კომუნიზმის გაშლილი მშენებლობის იმ დიადი პროგრამის განხორციელებაში, რომელიც XXI ყრილობამ დასახა.

წარმატებით ხორციელდება შვიდწლედის დიადი გეგმა. ჩქარი ტემპებით ვითარდება მრეწველობა და სოფლის მეურნეობა. მთელი მსოფლიო აღტაცებულია ჩვენი მეცნიერებისა და ტექნიკის მიღწევებით. საბჭოების ქვეყანამ პირველმა გაკვალა კოსმოსის გზა, პიონერია მშვიდობიანი მიზნით ატომის ენერგიის გამოყენებაში. ვეებერთელა კოსმოსური ხომალდის გაშვება დედამიწის თანამგზავრის ორბიტაზე ჩვენი სამშობლოს მშვიდობისმოყვარეობისა და ძლიერების ახალი დემონსტრაციაა. მკაფიოდ ადასტურებს იმას, რომ საბჭოთა მეცნიერება კაცობრიობის პროგრესს ემსახურება.

კომუნისტური პარტია, რომელიც შექმნა და აღზარდა დიდმა ლენინმა, მტკიცედ და თანმიმდევრულად მიუძღვის ჩვენს ქვეყანას კომუნიზმის ელვარე მწვერვალებისაკენ, მთელი ენერგიით და სიმტკიცით იბრძვის მშრომელთა ცხოვრების გაუმჯობესებისათვის, მთელ მსოფლიოში მშვიდობის განმტკიცებისათვის.

ყველაფერი ადამიანისათვის, ყველაფერი მისი კეთილდღეობისათვის! აი იმ გიგანტური მუშაობის აზრი, რასაც ეწევა კომუნისტების პარტია, მისი ლენინური ცენტრალური კომიტეტი და საბჭოთა მთავრობა, რომელსაც მეთაურობს მშრომელი ხალხის ბედნიერებისათვის და დედამიწაზე მშვიდობისათვის დაუღალავი მებრძოლი — ამხანაგი ნიკიტა სერგის-ძე ხრუშჩოვი.

ჩვენი სოციალისტური სახელმწიფოს ამ კეთილშობილურ მიზანს მკაფიოდ გამოხატავენ კანონები მუშათა და მოსამსახურეთა გადასახადების გაუქმების შესახებ და ყველა მუშისა და მოსამსახურის შვიდი და ექვსი საათის სამუშაო დღის გადაყვანის შესახებ, რომლებიც სსრ კავშირის უმაღლესი საბჭოს მეხუთე სესიამ მიიღო.

თუ უბადლებული ბურჟუაზიული „თავისუფლების“ ქვეყნებში მუშათა კლასი იძულებულია თავისი უფლებები დაიცვას შეუპოვარი ბრძოლით, უდიდესი მსხვერპლისა და გაჭირვების ფასად, სოციალისტური წყობილების პირობებში მშრომელების მზარდ მატერიალურ და კულტურულ მოთხოვნილებათა დაკმაყოფილებისათვის ზრუნვა უცილობელი კანონია. სსრ კავშირის უმაღლესი საბჭოს მეხუთე სესიის გადაწყვეტილებანი ერთხელ კიდევ დამაჯერებლად მოწმობენ სოციალიზმის ძირეულ და უდავო უპირატესობებს დროშოკმულ კაპიტალიზმთან შედარებით.

საბჭოთა ადამიანები, რომლებიც მშვიდობიან შემოქმედებითს შრომას ეწევიან, უდიდესი აღშფოთებისა და გულისწყრომის გრძნობით გმობენ ამერიკელი იმპერიალისტების უსინდისო პოლიტიკას, რომლებიც დაადგნენ ჩვენი ქვეყნის წინააღმდეგ თავხედური პროვოკაციებისა და სამხედრო ავანტიურების გზას, გმობენ მათს პოლიტიკას, რომელიც მიმართულია საერთაშორისო დაძაბულობის გაძლიერებისაკენ. ხალხთა მშვიდობისა და უშიშროების წინააღმდეგ. ამერიკელ აგრესორთა საზიზღარ პროვოკაციებს ჩვენ ვუპასუხებთ ჩვენი რიგების მჭიდრო შეკავშირებით, ახალი შრომითი გმირობით ჩვენი სოციალისტური სამშობლოს ეკონომიური ძლიერებისა და თავდაცვითი სიმძლავრის განმტკიცებისათვის. მხურვალედ უჭერენ რა მხარს საბჭოთა სახელმწიფოს თანმიმდევრულ მშვიდობისმოყვარულ პოლიტიკას, ჩვენი ქვეყნის ხალხებს მტკიცედ აქვთ გადაწყვეტილი აღკვეთონ აგრესორთა საზიზღარი მოქმედება, მზად ვართ გამანადგურებელი წინააღმდეგობა გაუწიონ იმპერიალისტების ყოველ ცდას, რომელიც მიზნად ისახავს დაარღვიოს საბჭოთა ადამიანების მშვიდობიანი შრომა.

საბჭოთა ხალხი თავისი ბედის სრულუფლებიანი ბატონ-პატრონია. იგი თვითონ სჭედავს თავის ბედნიერებას, ქმნის სამშობლოს სიდიადეს და განაგებს მას მთელი სახოგადოების და ყველი მშრომელის ინტერესებისათვის, ნათელი მომავლის — კომუნიზმის მოახლოების მიზნით.

ის გარემოება, რომ საბჭოთა ადამიანები თავიანთი შრომის შედეგებით სასიცოცხლოდ დაინტერესებული არიან, მასების უმაგალითო ენთუზიაზმსა და შემოქმედებითს აქტივობას წარმოშობს. სოციალისტური წყობილების მადლიან საფუძველზე წარმოიშვა პირველი კომუნისტური შაბათობანი. სოციალისტურმა წყობილებამ გაზარდა მძლავრი საყოველთაო სახალხო შეჯიბრება, წარმოშვა ჩვენი დროის შესანიშნავი მოვლენა — კომუნისტური შრომის გრიგადებისა და დამკვრელების მოძრაობა. ეს მოძრაობა, რომელიც წლინახევრის წინათ წარმოიშვა მოსკოვის მახარისხებელი სადგურის დეპოს მუშებში ლოზუნგით „ვისწავლოთ, ვიმუშაოთ და ვიცხოვროთ კომუნისტურად“, ახლა ფართოდ განვითარდა.

კომუნისტური შრომის კოლექტივებისა და დამკვრელების მოძრაობა განსაზიარებს ყოველივე საუკეთესოს, რაც მრავალი წლის მანძილზე შეიმუშავა სოციალისტური შეჯიბრების პრაქტიკამ. ზრდის კომუნისტურ დამოკიდებულებას შრომისადმი, ხელს უწყობს კომუნისტური მორალის დანერგვას ყოფა-ცხოვრებაში, ახალი ადამიანის, წარსულის გადმონაშთებისაგან თავისუფალი ადამიანის ჩამოყალიბებას. კომუნისტური შრომის კოლექტივებისა და დამკვრელების წოდებისათვის შეჯიბრების მონაწილეებს თავიანთ უპირველეს მოვალეობად მიაჩნიათ იბრძოლონ შრომის ნაყოფიერების განუწყვეტელი ზრდისათვის. შვიდწლედის დიდებული გეგმების ვადამდე შესრულებისათვის.

კომუნისტური შრომის კოლექტივისა და დამკვრელის წოდებისათვის ბრძოლა იმას ნიშნავს, რომ ბეჯითად ვსწავლობდეთ გულმოდგინედ გამოვნახოთ და გამოვიყენოთ სულ ახალი და ახალი რეზერვები, რასაც საზოგადოებრივი წარმოება შეიცავს, ვაფასებდეთ სამუშაო დროს ყველა წუთსა და წამს, მუდამ ვესწრაფოდეთ იმას, რომ უმცირესი დანახარჯებით ვაწარმოოთ ხალხისათვის სულ მეტი საჭირო საგანი, უფრო მაღალი ხარისხისა და უფრო იაფი.

შრომის ყველაზე დიდი ნაყოფიერების მიღწევა კომუნიზმის საბოლოო გამარჯვების გამომწყვეტი პირობაა. აი ამიტომ შეჯიბრების ყველა მონაწილის უპირველესი მოვალეობა უნდა იყოს დაუცხრომელი ბრძოლა შრომის ნაყოფიერების განუხრელი ზრდისათვის.

კომუნისტური პარტიამ ხალხს უჩვენა სამრეწველო და სასოფლო-სამეურნეო წარმოების შემდგომი გაფართოების, პროდუქციის ხარისხის გაუმჯობესებისა და თვითღირებულების შემცირების სწორი გზა. ეს არის წარმოების კომპლექსური მექანიზაცია და ავტომატიზაცია, ავტომატური და ნახევრად ხაზების შემოღება, მოქმედი მოწყობილობის მოდერნიზაცია და მოძველებული მოწყობილობის შეცვლა.

კომუნისტური შრომის დამკვრელი, თავისი საქმის ოსტატი რომ გახდე, კი არ სჯერდება მიღწეულს, არამედ მაძიებლობით იყურება წინ, შემართებას იჩენს, ეძიებს. კომუნისტური შრომის კოლექტივისა და დამკვრელის წოდებისათვის ბრძოლა იმას ნიშნავს, რომ დაუცხრომლად ვნერგავდეთ წარმოებაში ახალ ტექნიკასა და ტექნოლოგიას, ვიყენებდეთ ჩვენს სამუშაო ადგილას ყოველივე უაღრესად თანამედროვეს, მოწინავეს, შეგვქონდეს ჩვენი წვლილი ტექნიკური პროგრესის განხორციელებაში.

საბჭოთა ადამიანები სოციალისტური წარმოების ბატონ-პატრონები არიან. ჩვენი მოვალეობაა რაც შეიძლება უკეთ და უფრო სრულად ვიყენებდეთ ჩარხებსა და მანქანებს, სრულყოფდეთ შრომის ორგანიზაციას, მომჭირნეობით ვხარჯავდეთ ნედლეულსა და მასალებს, სახელმწიფო სახსრებს.

ჩვენ მოვუწოდებთ კომუნისტური შრომისათვის შეჯიბრების ყველა მონაწილეს, ყველა მუშას, კოლმეურნეს, ინჟინერსა და ტექნიკოსს, მეცნიერების მუშაკს გაამრავლონ თავიანთი ღონისძიებანი სახალხო მეურნეობის ყველა დარგში ტექნიკური პროგრესის დასაჩქარებლად.

ტექნიკური პროგრესის ხანაში, ავტომატიკის ხანაში ყოველ მუშასა და კოლმეურნეს მოეთხოვება განუწყვეტლივ ამაღლონ ცოდნა. კომუნისტურმა პარტიამ და საბჭოთა მთავრობამ ყველა საჭირო პირობა შექმნეს იმისათვის, რომ საბჭოთა ადამიანები კულტურული და დიდად განათლებული იყვნენ. წელს დამთავრდება ყველა მუშისა და მოსამსახურის გადაყვანა შვიდ და ექვსი საათის სამუშაო დღეზე, რაც ახალ, კიდევ უფრო ფართო შესაძლებლობებს გვაძლევს დავეუფლოთ მეცნიერებასა და კულტურას. ახლა საჭმე მხოლოდ თქვენზეა.

ყველა, ვინც კომუნისტური შრომის დამკვრელის წოდებისათვის იბრძვის, უნდა იჩენდეს სიბეჯითეს ცოდნის დაუფლებაში, საწარმოო კვალიფიკაციის ამაღლებასა და თავისი კულტურულ-ტექნიკური დონის ამაღლებაში.

საბჭოთა ადამიანი სასიცოცხლოდ დაინტერესებულია იმით, რომ საწარმოო გეგმას წარმატებით ასრულებდეს არა მარტო ბრიგადა, უბანი, არამედ მთელი საწარმო, სახალხო მეურნეობა მთლიანად.

ამხანაგური თანამშრომლობა და სოციალისტური ურთიერთდახმარება საბჭოთა ადამიანების ცხოვრების კანონია.

კომუნისტური შრომისათვის შეჯიბრებაში უმნიშვნელოვანესი მოთხოვნა ის არის, რომ ყველაფერი, რასაც მოწინავეებმა მიაღწიეს, ყველგან გამოვიყენოთ, მოწინავეთა წარმატებანი და მუშაობის მეთოდები ფართო მასების კუთვნილება გავხადოთ.

ჩვენი მოძრაობის ყველა მონაწილისათვის ურღვევი წესი უნდა გახდეს: გაუზიარე შენი ცოდნა, შენი ოსტატობა ამხანაგს მუშაობაში, დროზე გაუწიე დახმარება ჩამორჩენილს, რათა მივაღწიოთ საერთო აღმავლობას.

კომუნისტური შრომისათვის შეჯიბრების მონაწილენი ავითარებენ თავის ცხოვრებასა და მუშაობაში კომუნისტური საზოგადოების ადამიანის თვისებებს, მტკიცედ ასრულებენ წესს: „ყველა ერთისათვის, ერთი ყველასათვის“. საჭიროა კიდევ მეტი შეურიგებლობით მოვეკიდოთ წარსულის გადმონაშთებს, მუქთახორებს, ხულიგნებს, წუნის მკეთებლებს, უფრო აქტიურად გავგავოთ ჩვენი საბჭოთა სახლიდან ყოველივე დრომოჭმული, დახავსებული.

ამხანაგობისა და კოლექტივიზმის სულისკვეთება ჩვენი მოძრაობის ძალას ათმაგებს. ჩვენ მუდამ მზად ვართ დახმარება გავუწიოთ ამხანაგს, თუ ფეხი დაუცდება, გავიზიაროთ ამხანაგის სიხარული და მწუხარება. ჩვენი მეგობრობა მკაცრი და სამართლიანია, მომთხოვნი და მზრუნველობითია.

კომუნისტური შრომის კოლექტივებისა და დამკვრელების ვალია დაიცვან და იბრძოლონ კომუნისტური მორალის დამკვიდრებისათვის, ისწავლონ კომუნისტურად ცხოვრება.

კომუნისტური შრომის დამკვრელი ნებაყოფლობით კისრულობს დიდ ვალდებულებებს არა იმიტომ, რომ პირად კეთილდღეობასა და სახელს ეზრუნავს, არამედ იმიტომ, რომ კომუნისტური მშენებლობის საერთო საქმის იდეურად ერთგულია. ამის მაგალითია ვალენტინა გაგანოვას პატრიოტული თაოსნობა და ბევრი და ბევრი ჯოხი მისი მიმდევრის სახელოვანი შრომა.

კომუნისტური შრომის კოლექტივებისა და დამკვრელების შეჯიბრება სულ უფრო ფართოდ ვითარდება. შეჯიბრებაში მონაწილეობს ხუთ მილიონზე მეტი მშრომელი, ასეულ ათასობით ბრიგადისა და დამკვრელის კოლექტივი; ახლა ამ შეხანიშნავ მოძრაობაში ებმებიან მთელი ქარხნების, ფაბრიკების, მშენებლობების კოლექტივები. მაგრამ იმ საპატიო უფლების მოსაპოვებლად, რომ კომუნისტური შრომის კოლექტივი ან დამკვრელი გეწოდებოდეს, საჭიროა თავდადებული შრომა, ნაკისრ ვალდებულებათა უთუოდ შესრულება.

კომუნიზმი ყველა მშრომელის, ყველა საბჭოთა ადამიანის დიდი მისწრაფება. ამ ნათელ მომავალს ჩვენ საკუთარი ხელით ვაშენებთ.

ჩვენ მოვუწოდებთ ქალაქისა და სოფლის მშრომელებს ჩაებნენ მომავლის მზეკრთომა ბრიგადებში, კიდევ უფრო აქტიურად იბრძოლონ კომუნისტური მშენებლობის ამოცანების შესრულებისათვის, და თავიანთი შემოქმედებითი შრომით, თავიანთი შეგნებულობის ამაღლებისათვის ბეჯითი მუშაობით ხელი შეუწყონ მშრომელთა სანუკვარი მიზნის — კომუნიზმის — დიდმნიშვნელოვანესი სამართლიანი საზოგადოების გამარჯვების მოახლოებას.

იმ მისწრაფებით, რომ კომუნისტურად იმუშაონ, გამსჭვალული არიან საბჭოთა ინტელიგენციის ფართო მასები. მოგმართავთ თქვენ, მეცნიერებისა და ტექნიკის, კულტურისა და ხელოვნების მუშაკებო. შრომისადმი კომუნისტური დამოკიდებულების პირადი მაგალითი, ცოდნის პროპაგანდაში, ლიტერატურისადმი, თეატრისა და მუსიკისადმი მშრომელთა მზარდი ინტერესის უკეთესად დაკმაყოფილებაში აქტიური მონაწილეობა. იმ პირობების შექმნისათვის ზრუნვის გამოჩენა, რომ მშრომელებმა შეასრულონ ნაკისრი სოციალისტური ვალდებულებანი. — ყოველივე ეს ფასდაუდებელ დახმარებას გაუწევს კომუნისტური შრომისათვის შეჯიბრების შემდგომ განვითარებას.

უზრუნველვყოთ, რომ კომუნისტური შრომისათვის მოძრაობა ნამდვილად საყოველთაო ხასიათს ატარებდეს! უფრო მაღალ საფეხურზე ავიყვანოთ შეჯიბრება შრომის ნაყოფიერების განუხრელი ზრდისათვის. 1960 წლის გეგმის ვადამდე შესრულებისათვის. ახალი შრომითი გამარჯვებებით შევებეგოთ XXI ყრილობის კომუნისტური კომიტეტის მომავალ პლენუმს. გავაძლიერთ ჩვენი ღონისძიებანი შვიდწლედის ვადამდე შესრულებისათვის ბრძოლაში.

ჩვენს წინაშეა დიადი მიზანი — ავაშენოთ კომუნიზმი და ვიცხოვროთ კომუნიზმის დროს. ამ მიზნის განხორციელებისათვის ბრძოლაში ჩვენ ნამდვილ სიხარულსა და ბედნიერებას ვპოულობთ.

დიდი ლენინის ანდერძი, კომუნისტური პარტიის მგზნებარე და კეთილშობილური მოწოდებანი ახალი შრომითი გმირობისა და დიდი საქმეებისათვის აღაფრთოვანებენ საბჭოთა ხალხს! კომუნისტური პარტიისა და მისი ლენინური ცენტრალური კომიტეტის ბრძნული ხელმძღვანელობით ჩვენ მივაღწევთ კომუნიზმის სრულ გამარჯვებას ჩვენს ქვეყანაში!

კომუნისტური შრომის გრიგადებისა და დამკვრელების წოდებისათვის შეჯიბრების მოწინავეთა სრულიად საკავშირო თათბირის რეზოლუცია

ჩვენ, კომუნისტური შრომის ბრიგადებისა და დამკვრელების წოდებისათვის შეჯიბრების მოწინავეთა სრულიად საკავშირო თათბირის მონაწილეებმა, მოვისმინეთ სკკპ ცენტრალური კომიტეტის პირველი მდივნისა და სსრ კავშირის მინისტრთა საბჭოს თავმჯდომარის ნ. ს. ხრუშჩოვის სიტყვა და მხურვალედ ვეწონებით კომუნისტური პარტიისა და საბჭოთა მთავრობის საშინაო და საგარეო პოლიტიკას.

ეს პოლიტიკა, რომელიც გამოხატავს საბჭოთა კავშირის კომუნიზმის მშენებელი ხალხების ძირეულ ინტერესებს, გამსჭვალულია უსაზღვრო ზრუნვით ჩვენი სამშობლოს ძლიერებისათვის, მისი ყოველი მშრომელის კეთილდღეობისათვის, მთელ მსოფლიოში მშვიდობის შენარჩუნებისათვის.

ჩვენ მთლიანად ვიწონებთ და მხარს ვუჭერთ პოზიციას, რომელიც მან ცაკვა ჩვენი მთავრობის მეთაურმა ნ. ს. ხრუშჩოვმა, და ერთსულოვნად ვეუბნით მადლობას პრინციპული მშვიდობისმოყვარული პოლიტიკის განხორციელებისათვის, თანმიმდევრული და აქტიური ბრძოლისათვის, რომლის მიზანია მშვიდობის შენარჩუნება და ამერიკის შეერთებული შტატების იმპერიალისტური წრეების პროვოკაციული მოქმედების მხილება.

ჩვენი თათბირი მთლიანად უერთდება ნ. ს. ხრუშჩოვის განცხადებას იმის შესახებ, რომ საბჭოთა მთავრობა კვლავაც განუხრელად დაიცავს მშვიდობიანი თანაარსებობის ლენინურ კურსს, მტკიცედ იბრძოლებს საერთაშორისო დაძაბულობის შენელებისათვის, საყოველთაო და სრული განიარაღებისათვის, სადაო საერთაშორისო საკითხების მშვიდობიანი გადაწყვეტისათვის.

ჩვენ ვიცით, რომ მშვიდობის შენარჩუნების მთავარი პირობაა საბჭოთა კავშირისა და ყველა სოციალისტური ქვეყნის ძლიერების ზრდა.

ამისათვის კომუნისტური შრომის დამკვრელები და კოლექტივები, რომლებიც ალაფრთოვანა პარტიისა და მთავრობის მიერ მათი საქმიანობის დიდმა დაფასებამ, მთელ თავიანთ შემოქმედებითს ენერგიას, გამოცდილებასა და ცოდნას კვლავაც მოახმარენ ჩვენი სამშობლოს ეკონომიური და თავდაცვითი ძლიერების შემდგომ განმტკიცებას.

საზეიმოდ ვიძლევით პირობას ვამრავლოთ კომუნისტური შრომის სრული გამარჯვებისათვის, კომუნიზმის დიადი ნათელი შენობის შექმნისათვის სახელოვანი მოძრაობის მონაწილეთა რიგებში!

მოგილოცავთ მაღალ ჯილდოს!

კომუნისტური შრომის ბრიგადებისა და დამკვრელების წოდებისათვის შეჯიბრების მოწინავეთა და წარმოების ნოვატორთა დაჯილდოება სსრ კავშირის უმაღლესი საბჭოს პრეზიდიუმის 1960 წლის 28 მაისის ბრძანებულებით

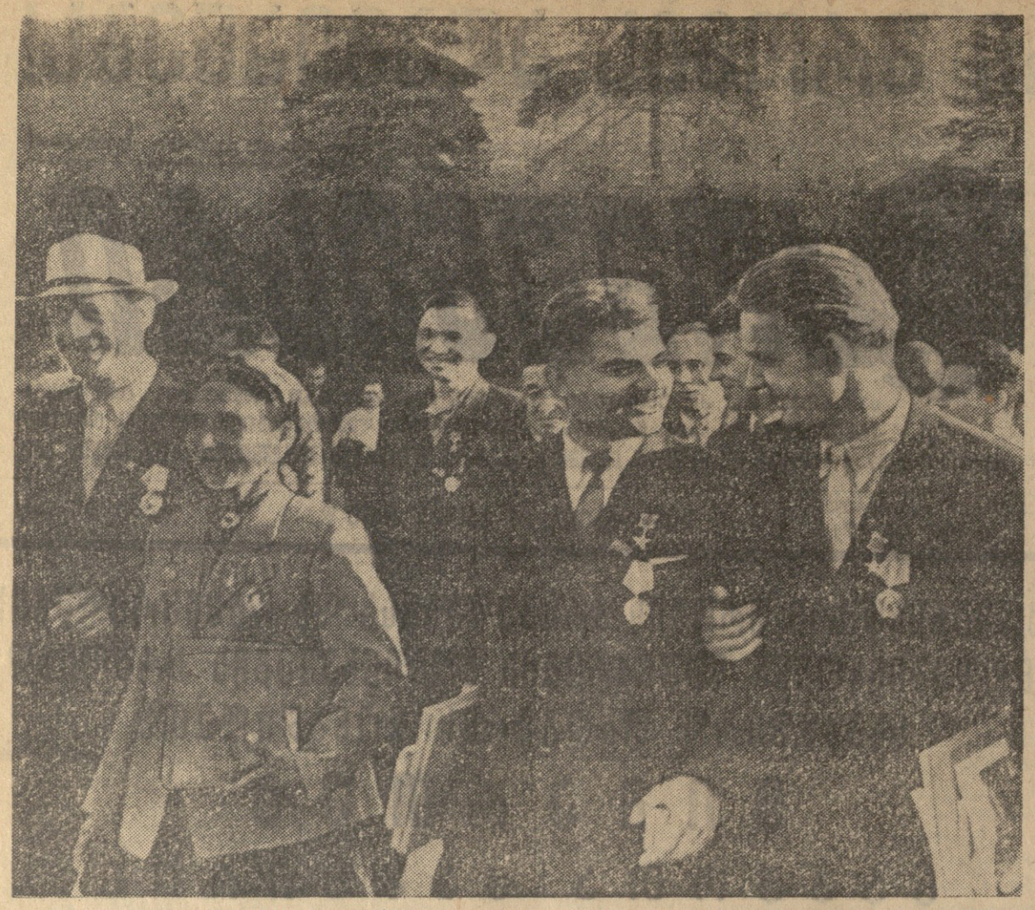

მიულოცეთ მათ, ამხანაგებო! მათ, საუკეთესოთა შორის საუკეთესოებს, ეს-ეს არის გადაეცათ ლენინის ორდენები და სოციალისტური შრომის გმირის ოქროს ვარსკვლავები. ფოტო ს. სერგეევისა და მ. ხარლამპიევისა.

კომუნისტური შრომის ბრიგადებისა და დამკვრელების წოდებისათვის შეჯიბრებაში მიღწეული წარმატებებისათვის, ძვირფას გამოგონებათა და რაციონალიზატორულ წინადადებათა შეტანისათვის, რომლებიც ხელს უწყობენ შრომის ნაყოფიერების გადიდებას და წარმოების ზრდას, სსრ კავშირის უმაღლესი საბჭოს პრეზიდიუმმა 1960 წლის 28 მაისის ბრძანებულებით საქართველოს სს რესპუბლიკაში **დაჯილდოვა:**

მედლით „შრომითი მამაცობისათვის“

1. **აზალაძე** გივი ვასილის-ძე — თბილისის № 2 თამბაქოს ფაბრიკის მექანიკოსი.

2. **ალიხანაშვილი** ოთარ ილიასძე — თბილისის კოტონის წინდების ფაბრიკის მეკოტონე.

3. **ბაღდასაროვი** არტემ კარაპეტის-ძე — თბილისის 26 კომისრის სახელობის სასოფლო-სამეურნეო მანქანათმშენებლობის ქარხნის ხარატი.

4. **ბაკურაძე** ამბროსი სილოვანის-ძე — ტყიბულის ქვანახშირის ტრესტის ორჯონიკიძის სახელობის შახტის მნგრეველთა ბრიგადირი.

5. **გელაშვილი** ზაქარია ვასილის-ძე — ავჭალის ვ. ი. ლენინის სახელობის მინის ქარხნის ოპერატორთა ბრიგადირი.

6. **გელენავა** ალექსანდრე კიკიას-ძე — ინგირის ჩაის საბჭოთა მეურნეობის ბრიგადირი.

7. **გოგლიძე** თორნიკე აკაკისძე—თბილისის კონიაკის ქარხნის ბრიგადირი.

8. **გოგოლაძე** ნოდარ გრიგოლის-ძე — რუსთავის აზოტოვანი სასუქების ქარხნის უფროსი მეაპარატე.

9. **ზვიადაძე** მარგალიტა იოსების ასული — თბილისის აბრეშუმსაქსოვი ფაბრიკის პროფკავშირის საფაბრიკო კომიტეტის თავმჯდომარე.

10. **ქოქრაშვილი** აბრამ ლუკასძე— თბილისის № 1 თამბაქოს ფაბრიკის მექანიკოსი.

11. **ქორიძე** ლიანა ალექსანდრეს ასული — ბათუმის კოფეინის ქარხნის დამფასოებელი.

12. **ლეგაშვილი** ვალიდა ნიკოლოზის ასული — თბილისის № 1 სამკერვალო ფაბრიკის ოსტატი.

13. **ფირცხალავა** შოთა აკაკისძე — თბილისის კიროვის სახელობის ჩარხსამშენებლო ქარხნის ამწყობი ხელოსანი.

14. **რუსია** ზაურ მიხეილის-ძე— თბილისის ქარხანა „ელექტრო-ავტომატის“ მხეხავთა ბრიგადირი.

15. **სიამაშვილი** როენა ერასტის ასული — მახარაძის რაიონის ვაკიჯვრის ნ. ს. ხრუშჩოვის სახელობის კოლმეურნეობის ჩაის მკრეფავთა მერგოლური.

16. **ხარატიშვილი** გრიგოლ ბესარიონის-ძე — ზესტაფონის ფეროშენადნობთა ქარხნის მეაპარატეთა ბრიგადირი.

17. **ხარშილაძე** შაშიკო სერაფინის-ძე — ჰიათურის მარგანეცის ტრესტის ახალი ითხვისის მაღაროთსამმართველოს სატვირთავი მანქანის მემანქანე.

18. **ჩადუნელი** გურამ შალვასძე — თბილისის ვ. ი. ლენინის სახელობის ელმავალსამშენებლო ქარხნის ზეინკალი.

19. **ჩანბა** ხიშურ ხოთხოთის ასული — სოხუმის ტყავ-ფეხსაცმლის კომბინატის მტვიფრავი.

მედლით „შრომითი წარჩინებისათვის“

1. **ბაქრაძე** გიგა მიხეილის-ძე — ჰიათურის მარგანეცის ტრესტის ახალი ითხვისის მაღაროთსამმართველოს მბურღავი.

2. **ბელონოჟკინა** ალა ივანეს ასული — თბილისის № 1 სატრიკოტაჟო ფაბრიკის გამომშრელი.

3. **გოგნიაშვილი** კარლო იაგოს-ძე — თბილისის სპორტის სასახლის მშენებლობის მებეტონეთა ბრიგადირი.

4. **კაპანაძე** ამირან სიმონის-ძე — ქუთაისის გ. კ. ორჯონიკიძის სახელობის საავტომობილო ქარხნის მეყალიბეთა ბრიგადირი.

5. **ლაღაძე** თამარ ნიკოლოზის-ასული — თბილისის აბრეშუმსაქსოვი ფაბრიკის მქსოველი.

6. **ნატროშვილი** ლილი შალვასასული — თბილისის ქიმიურ-ფარმაცევტული ქარხნის დამფასოებელთა ბრიგადირი.

7. **სარდანაძე** ზაურ კაპიტონის-ძე — რუსთავის აზოტოვანი სასუქების ქარხნის უფროსი მეაპარატე.

8. **სიმონიძე** ყარამან ნიკოლოზის-ძე — ამიერკავკასიის ი. ბ. სტალინის სახელობის მეტალურგიული ქარხნის მორიგე ელექტრიკოსი.

9. **სიუკაევი** ალექსანდრე ვასილის-ძე — კვაისის მაღაროთსამმართველოს გამამდიდრებელი ფაბრიკის ცვლის უფროსი.

10. **ხაჭაპურაძე** მერი პოლიკარპეს ასული — თბილისის კონიაკის ქარხნის ჩამომსხმელი.

(საკდესი).

ბრძანებულება

სსრ კავშირის უმაღლესი საბჭოს პრეზიდიუმისა

წარმოების ნოვატორებისათვის, კომუნისტური შრომის ბრიგადებისა და დამკვრელების წოდებისათვის შეჯიბრების მოწინავეებისათვის სოციალისტური შრომის გმირის წოდების მინიჭების შესახებ

თვალსაჩინო საწარმოო წარმატებებისათვის და კომუნისტური შრომის ბრიგადებისა და დამკვრელების წოდებისათვის შეჯიბრების ორგანიზაციაში გამოჩენილი ინიციატივისათვის მიენიჭოთ **სოციალისტური შრომის გმირის** წოდება და გადაეცეთ **ლენინის** ორდენი და ოქროს მედალი **„ნამგალი და ურო“:**

1. **აბაკაროვს** საიპულას—ჩირიუტის ჰესის მშენებლობის მებეტონეთა ბრიგადირს, დაღესტნის ასსრ.

2. **ალექსიევიჩს** თევდორე პავლეს-ძეს — მე-11 სახელმწიფო საკისარის ქარხნის მხეხავს, ქ. მინსკი.

3. **ალიჟანოვს** ტაშმამატს — საბჭოთა მეურნეობა „აკ-კურგანის“ სატრაქტორო-მემინდვრეობის მებამბეობის ბრიგადის ბრიგადირს, უზბეკეთის ხსრ.

4. **ალმოვს** ალი ტალაბის-ძეს — ყაბარდო-ბალყარეთის სახალხო მეურნეობის საბჭოს მშენებლობისა და საშენ მასალათა სამმართველოს № 5 სამშენებლო სამმართველოს კალატოზთა ბრიგადირს.

5. **ამირხანიანს** სერიოჟა შაქარის-ძეს — კიროვის სახელობის ქარხნის მეაპარატეთა ბრიგადირს, ქ. ერევანი.

6. **ახმედჟანოვს** ნიკოლოზ მუსტაფას-ძეს—უსტკამენოგორსკის ვ. ი. ლენინის სახელობის ტყვიათუთიის კომბინატის სადნობი საამქროს უფროსს, აღმოსავლეთ ყაზახეთის ოლქი.

7. **ბეისოვს** ყილკიბაის — ბალხაშის სამთო-მეტალურგიული კომბინატის გამამდიდრებელი ფაბრიკის ცვლის უფროსს, ყარაგანდის ოლქი.

8. **ბელიცკის** მიხეილ ივანეს-ძეს — ტრესტ „ნესვეტაიანტრაციტის“ ლენინის სახელობის შახტის ასაშენდი სანგრევის მუშათა ბრიგადის ბრიგადირს, როსტოვის ოლქი.

9. **ბოიკოს** მიხეილ ნიკოლოზის-ძეს — ხრუსტალნის სამთო-გამამდიდრებელი კომბინატის მნგრეველთა კომპლექსური ბრიგადის ბრიგადირს, ზღვისპირეთის მხარე.

10. **ბუშს** ვოლდემარ პეტრეს-ძეს — ქარხანა „ვეფის“ საინსტრუმენტო საამქროს ზეინკალს, ქ. რიგა.

11. **ვიტაშკევიჩს** ალექსანდრე ნიკიტას-ძეს — მინსკის ავტომატური ხაზების ქარხნის მომხარატებელს.

12. **ვოლკოვს** ანატოლი ივანეს-ძეს — ქარხანა „ზაპოროჟსტალის“ უფროსს მვალცავს, ზაპოროჟიეს ოლქი.

13. **გაბალისს** ანტანას ანტანის-ძეს — აკმიანსკის ცემენტის ქარხნის მეექსკავატორეს, ლიტვის სსრ.

14. **გლადკის** ივანე ივანეს-ძეს — ლისიჩანსკის ქიმიური კომბინატის კატალიზატორის საამქროს ცვლის უფროსს, ლუგანსკის ოლქი.

15. **გურგალს** ვლადიმერ იოსების-ძეს — ლვოვის მანქანათმშენებლო ქარხნის ხარატს.

16. **ჯაფაროვს** აკიფ ალახიარის-ძეს — „გიურგანნავთობის“ ნავთობსარეწი სამმართველოს ოსტატს, აზერბაიჯანის სსრ.

17. **ძამაშვილს** არჩილ ვასილის-ძეს — ამიერკავკასიის ი. ბ. სტალინის სახელობის მეტალურგიული ქარხნის საბრძმედე საამქროს ოსტატს, საქართველოს სსრ.

18. **ეგოროვს** ბორის სერგის-ძეს, — საანგარიშო-ანალიზური მანქანების ქარხნის ზეინკალ-მექანიკოსს, ქ. მოსკოვი.

19. **კაიგოროდოვს** სიმონ ევლამპის-ძეს — კომბინატ „სახალინუგოლის“ № 10/13 შახტის კომპლექსური ბრიგადის ბრიგადირს.

20. **კისლიაკოვს** კონსტანტინე სერგის-ძეს—ხარკოვის კიროვის სახელობის ტურბინების ქარხნის ხარატს.

21. **კოლესნიკოვს** თევდორე ლევის-ძეს — „მალგობიჯნავთობის“ ნავთობსარეწი სამმართველოს ოსტატს, ჩაჩნეთ-ინგუშეთის ასსრ.

22. **კოლჩიკს** ალექსანდრე არსენტის-ძეს — ტრესტ „ჩრსტიაკოვანტრაციტის“ ლუტუგინის სახელობის შახტის ასაშენდი სანგრევის მუშათა ბრიგადის ბრიგადირს, სტალინოს ოლქი.

23. **კრონს** ლეონჰარდ ანტონის-ძეს — კომბინატ „კრენჰოლმის მანუფაქტურის“ სტაროტკაცკის ფაბრიკის ოსტატის თანაშემწეს, ესტონეთის სსრ.

24. **კუბლაშვილს** შოთა ვიქტორის-ძეს — ტყიბულის ქვანახშირის ტრესტის ლენინის სახელობის შახტის მნგრეველს, საქართველოს სსრ.

25. **ყურბანოვს** ფაიზულოს — სტალინაბადის აბრეშუმის კომბინატის ოსტატის თანაშემწეს.

26. **კუცის** იური ნიკოლოზის-ძეს — ქარხანა „კრასნი ექსკავატორის“ ზეინკალთა ბრიგადირს, ქ. კიევი.

27. **კიარდის** იაან იურის-ძეს — ტალინის მანქანათსამშენებლო ქარხნის ზეინკალთა ბრიგადირს.

28. **ლურინს** იაზეპ იაზეპის-ძეს — ლატვიის სახალხო მეურნეობის საბჭოს თევზის მრეწველობის სამმართველოს გემთმშკეთებელი ქარხნის მექვაბეთა ბრიგადირს.

29. **მელქონიანს** აშოტ ალექსანის-ძეს — კაფანის სპილენძის მადნის კომბინატის მბურღავთა ბრიგადირს, სომხეთის სსრ.

30. **მოროგოვს** ანატოლი დიმიტრის-ძეს — ნიჟნი ტაგილის მეტალურგიული კომბინატის მეფოლადეს, სვერდლოვსკის ოლქი.

31. **მუმინოვს** ჯურაბოის — მაღარო „კარამაზარის“ გვირაბგამყვანთა ბრიგადის ბრიგადირს, ტაჯიკეთის სსრ.

32. **ნაუიოკაიტისს** ვიტას-იოკუბას იოკუბის-ძეს— საცდელ-მექანიკური ქარხანა „პრიის“ ელექტრომაძაების ამწყობ ელექტროზეინკალთა ბრიგადირს, ქ. კაუნასი.

33. **ნურუტდინოვს** საიდს — უზბეკეთის ვ. ი. ლენინის სახელობის მეტალურგიული ქარხნის საგლინავი საამქროს ოსტატს, ქ. ბეგოვატი.

34. **ობიდენის** დიმიტრი სტეფანეს-ძეს — ლისიჩენის მეტალურგიული ქარხნის № 2 საამქროს უფროსს მვალცავს, პერმის ოლქი.

35. **ოვეზოვას** ენა მელიკულის ასულს — აშხაბადის ძერჟინსკის სახელობის სართავ-საქსოვი ფაბრიკის მქსოველს.

36. **ორლოვს** მიხეილ პავლეს-ძეს — „იაკუტალმაზის“ ტრესტის № 2 გამამდიდრებელი ფაბრიკის ზეინკალ-მემონტაჟეთა ბრიგადირს, იაკუტიის ასსრ.

37. **პეტროვს** ლეონიდე თევდორეს-ძეს — სოკოლეს-სარბაის სამთო-გამამდიდრებელი კომბინატის ექსკავატორის მემანქანეს, კუსტანაის ოლქი.

38. **პილტაიის** ვასილ თევდორეს-ძეს — ძერჟინსკის სახელობის ქარხნის № 12 ბრძმედის ცვლის ოსტატს, დნეპროპეტროვსკის ოლქი.

39. **რეზნიკოვს** ალექსი ლევის-ძეს — „ნებიტდაგნავთობის“ ნავთობსარეწი სამმართველოს ოსტატს, თურქმენეთის სსრ.

40. **როსტალნის** ალექსანდრე ათანასეს-ძეს — ძერჟინსკის სახელობის მაღაროთსამმართველოს შახტ „გიგანტის“ კაპიტალური მშენებლობის განყოფილების გვირაბგამყვანთა ბრიგადის ბრიგადირს, დნეპროპეტროვსკის ოლქი.

41. **სევერინოვს** კუზმა ანტიპის-ძეს, — დიმიტროვის სახელობის № 5-6 შახტის ასაშენდი სანგრევის მუშათა ბრიგადის ბრიგადირს, სტალინოს ოლქი.

42. **სმირნოვს** ვასილ ალექსანდრეს-ძეს — სერგო ორჯონიკიძის სახელობის ბალტიის ქარხნის გემების ამწყობს, ქ. ლენინგრადი.

43. **ტელიაშევს** გუშერ გარიფის-ძეს — ახალი უფის ნავთობგადამმუშავებელი ქარხნის დანადგარის უფროსს, ბაშკირეთის ასსრ.

44. **ტიშეევს** საიდულას — სამხრეთის ფრუნზეს სახელობის სამთო-მეტალურგიული კომბინატის კადამჟაის მეტალურგიული ქარხნის მდნობელს, ყირგიზეთის სსრ.

45. **ტოპალოს** ვლადიმერ კუზმას-ძეს — ტრესტ „კიშინიოვმშენის“ № 1 სამშენებლო სამმართველოს კომპლექსური ბრიგადის ბრიგადირს.

46. **ტრებუხინს** ლეონიდე პეტრეს-ძეს — მანქანათსამშენებლო ქარხნის ელექტრიკოსთა ბრიგადირს, ქ. ტამკენტი.

47. **ფარზალიევს** იუსუფ მამედ ალი ოღლის — „ორჯონიკიძენავთობის“ ნავთობსარეწი სამმართველოს მეხუთე სარეწის უბნის უფროსს, ქ. ბაქო.

48. **ფედიაევს** პავლე ივანეს-ძეს — მაგნიტოგორსკის მეტალურგიული კომბინატის № 3 მარტენის საამქროს მეფოლადეს, ჩელიაბინსკის ოლქი.

49. **ხადარცევს** კანტემირ უგალუკის-ძეს — სადონის მაღაროთსამმართველოს მნგრეველთა ბრიგადირს, ჩრდილოეთ ოსეთის ასსრ.

50. **ხამიდულინს** სალიხ სუნგატის-ძეს — მექანიკური ქარხნის ზეინკალთა ბრიგადირს, ქ. ყაზანი.

51. **ხოროშენინს** გენადი ალექსანდრეს-ძეს — იჟევსკის მანქანათსამშენებლო ქარხნის ზეინკალ-ელექტრომემონტაჟეს, უდმურტეთის ასსრ.

52. **ხოტულევს** ნიკიტა მიხეილის-ძეს — ბრატსკჰესმშენის ძირითად ნაგებობათა მშენებლობის სამმართველოს კომპლექსური ბრიგადის ბრიგადირს, ირკუტსკის ოლქი.

სსრ კავშირის უმაღლესი საბჭოს პრეზიდიუმის თავმჯდომარე ლ. ბრეჟნევი.

სსრ კავშირის უმაღლესი საბჭოს პრეზიდიუმის მდივანი მ. გიორგაძე.

მოსკოვი, კრემლი, 1960 წ. 28 მაისი.

ჩვენი მოამავალი კომუნიზმია

კომუნისტური შრომის ბრიგადებისა და დამკვრელების წოდებისათვის შეჯიბრებაში მოწინავეთა სრულიად საკავშირო თათბირი

30 მაისს დილით კრემლის დიდ სასახლეში მუშაობას განაგრძობდა კომუნისტური შრომის ბრიგადებისა და დამკვრელების წოდებისათვის შეჯიბრების მოწინავეთა სრულიად საკავშირო თათბირი.

ფიქრებ ამდგარნი, მჭეხარე ტაშით შეხვდენ შეკრებილნი ამხანაგებს ა. ბ. არისტოვს, ლ. ი. ბრეჟნევს, ნ. გ. იგნატოვს, ფ. რ. კოზლოვს, ო. ვ. კუუსინენს, ნ. ა. მუხიტდინოვს, დ. ს. პოლიანსკის, ე. ა. ფურცევას, ნ. ს. ხრუშჩოვს, ნ. მ. შვერნიკს, პ. ნ. პოსპელოვს, როცა ისინი პრეზიდიუმის ლოჟებში შემოვიდნენ.

დილის სხდომას თავმჯდომარეობ სრულიად საკავშირო ალკ ცენტრალური კომიტეტის პირველმა მდივანმა **ს. პ. პავლოვმა** სიტყვა მისცა წარჩინებულ მეჩვენებელ სოციალისტური შრომის გმირს **ვ. ბლაჟენოვს.**

— ჩვენ ყველამ, — ამბობს იგი, — დიდი ყურადღებით მოვისმინეთ ამხანაგ ნ. ს. ხრუშჩოვის სიტყვა ამ თათბირზე. საბჭოთა ადამიანები მხურვალედ უჭერენ მხარს და იწონებენ მომბრილი მთავრობისა და ჩვენი პარტიის მშვიდობისმოყვარულ პოლიტიკას.

ამ ისტორ ხნის წინათ მონაწილეობა მივიღე სსრ კავშირის უმაღლესი საბჭოს მეხუთე სესიის მუშაობაში, განაგრძობს ორატორი. სესიის მიერ მიღებულ გადაწყვეტილებანი მკაფიო მაგალითია სახელმწიფოს ზრუნვისა საბჭოთა ადამიანთათვის, მისი მატერიალური კეთილდღეობისა და სულიერი ზრდისათვის. ამის საპასუხოდ საბჭოთა ადამიანები კიდევ უფრო ენერგიულად განამტკიცებენ შრომითი წარმატებებით თავიანთი სამშობლოს ეკონომიურ ძლიერებას და ამრავლებენ მის სიმდიდრეს.

თავის სიტყვაში ამხანაგმა ნ. ს. ხრუშჩოვმა ილაპარაკა ჩვენს კოლექტივებზე, რომელშიც ჩაისახა შეჯიბრება საპატიო წოდებისათვის, რომ გვეწოდებოდეს კომუნისტური. მოსკოვის მახარისხებელი დეპოს სამ საამქროსა და 34 ბრიგადას უკვე მიენიჭა საპატიო წოდება. ამჟამად ჩვენი კოლექტივი იბრძვის იმისათვის, რომ უფლება მიეცეს ეწოდებოდეს კომუნისტური შრომის დეპო.

ჩვენ, მშვიდობიანი შრომის ადამიანები ვართ, ამბობს დასასრულ ვ. ბლაჟენოვი, ჩვენ ვიცით, რომ მშვიდობას ესწრაფვიან ყველა ქვეყნის ხალხები. ის ამიტომ მთელი სიმტკიცით ვგმობთ ამერიკელ აგრესორებს, რომლებმაც ჩაშალეს უმაღლესი დონის თათბირი.

სიტყვას ამბობს უკრაინის ერთ-ერთი უძველესი ქარხნის — პეტროვსკის სახელობის მეტალურგიული ქარხნის მეფოლადე სოციალისტური შრომის გმირი **ჯ. მახოტა.** ამ საწარმოს 300-ზე მეტი ბრიგადა, ცხელი და უბანი მონაწილეობს ახლა შეჯიბრებაში კომუნისტური შრომისათვის. 13 მათგანს ეს წოდება უკვე მიენიჭა. ამხ. მახოტას ბრიგადამ ვალდებულება იკისრა მიმდინარე წელს გამოედნო 500 ტონა ზეგეგმიური ფოლადი. ეს ვალდებულება უკვე შესრულებულია. მეფოლადეებმა გადაწყვიტეს წლის ბოლომდე გამოუშვან კიდევ ამდენი ლითონი.

— ჩვენ, საბჭოთა ადამიანები, — ამბობს ორატორი, — დიდ იმედს ვამყარებთ ოთხი სახელმწიფოს მეთაურთა უმაღლესი დონის თათბირზე, მაგრამ გაწა შეიძლებოდა მივსწდომოდით ერთ მაგიდას იმ ადამიანებთან ერთად, რომლებიც მშვიდობას მხოლოდ სიტყვით ემხრობიან, საქმით კი აგრესიულ მოქმედებას სჩადიან. ჩვენ ერთსულოვნად ვიწონებთ ნ. ს. ხრუშჩოვის პოზიციას, რომელიც მან პარიზში დაიკავა.

— ჩვენ, მეტალურგებს, მტკიცედ გვწამს, — თქვა დასასრულ ქ. მახოტამ,— რომ მშვიდობისა და გონების ძალები გაიმარჯვებენ!

შემდეგ გამოვიდა სსრ კავშირის თავდაცვის მინისტრი საბჭოთა კავშირის მარშალი **რ. ი. მალინოვსკი,** რომლის სიტყვა დიდი ყურადღებით მოისმინეს.

გადასცა რა თათბირის მონაწილეებს საბჭოთა არმიისა და სამხედრო-საზღვაო ფლოტის პირადი შემადგენლობის მგზნებარე საბრძოლო სალამი, ამხ. მალინოვსკიმ თქვა:

ინდუსტრიის სწრაფმა განვითარებამ და მეცნიერულ-ტექნიკურმა პროგრესმა ჩვენს ქვეყანაში შესაძლებელი გახადეს საბჭოთა შეიარაღებული ძალები აღჭურვილიყვნენ უაღრესად თანამედროვე ტექნიკით; პარტიამ, მისმა ლენინურმა ცენტრალურმა კომიტეტმა და საბჭოთა მთავრობამ მოგვცეს ყველაფერი, რაც საჭიროა სამშობლოს თავდაცვის ამოცანების გადასაჭრელად, თვით ისეთი მრისხანე იარაღი, შეკავებირებელია კომუნისტური პარტიისა და მისი ცენტრალური კომიტეტის გარშემო და მზად არის შეასრულოს ყოველი ამოცანა, რომელსაც მას დაუსახავენ პარტია და საბჭოთა მთავრობა.

ტრიბუნაზე მოსკოვის ენერგეტიკული ინსტიტუტის სტუდენტი **გ. მაზაევა.** იგი ამბობს, რომ ნიკიტა სერგის-ძე ხრუშჩოვის სიტყვამ დიდად ალაფრთოვანა იგი, გული აუვსო სიამაყით საბჭოთა ხალხისათვის. საბჭოთა მთავრობის მეთაურის გამოსვლაში ასახა ჩვენი ახალგაზრდობის, მთელი საბჭოთა ხალხის ფიქრები და მისწრაფებანი.

შეეხო რა ამერიკელ იმპერიალისტთა საზიზღარ მოქმედებას. რომლებმაც ჩაშალეს უმაღლესი დონის თათბირი, სტუდენტმა ხაზგასმით აღნიშნა, რომ საბჭოთა ქალიშვილებისა და ჰაბუკებისათვის, რომლებიც აღზრდილი არიან სიმაბრალს, სხვა ხალხებისადმი პატივისცემის სულისკვეთებით, განსაკუთრებით საზიზღარია ამერიკის შეერთებული შტატების მთავრობის სიცრუე. ნიკიტა სერგის-ძემ ამერიკელ იმპერიალისტებს ჩამოგლიჯა ფარისეველური ნიღაბი. ჩვენი სამშობლოს მშრომელთა მრავალ მიტინგზე მძლავრად გაისმა აგრეთვე ახალგაზრდობის ხმა, რომელმაც სამარცხვინო ბოძზე გააკრა აგრესორები.

გ. მაზაევამ დაწერილებით ილაპარაკა იმაზე, თუ რა დახმარებას უწევენ სტუდენტები ახალგაზრდა მუშებს, ცოდნის, ტექნიკურ-ტექნიკური დონის ამაღლებაში. ილაპარაკა მეგობრობაზე მთელ რიგ საწარმოთა კოლექტივებთან. ქალიშვილი აღელვებულად ლაპარაკობს, რომ ცხადია, რომ ოქროს მედლით დაჯილდოებული ვერა მარტო მე, არამედ მთელი ჩვენი ბრიგადა.

შემდეგ ორატორი გულისწყრომით ლაპარაკობს ამერიკელ იმპერიალისტებზე, ბინძურ ხრიკებზე და მაღლობას უხდის საბჭოთა მთავრობასა და ამხ. ნ. ს. ხრუშჩოვს ბრძნული საგარეო ლენინური პოლიტიკისათვის, რომელიც ხორცშეესხმება დიდი ღირსებით და სიბრძნით.

სულგანაბული ვისმენდით ჩვენ, თათბირის მონაწილენი, ამხანაგ ნ. ს. ხრუშჩოვის სიტყვას. თქვა მოსკოვის ლიხაჩოვის სახელობის საავტომობილო ქარხნის ინჟინერ-ტექნოლოგმა **ე. პრონკინს.** მას წინადადება შეაქვს მიენიჭოს ორგანიზაციებს, რომლებიც ხელმძღვანელობენ ბრიგადის ბრიგადირების სკოლებით, „სერპუხოვსკის მებოსტნეობის ბრიგადის ბრიგადირის ფიქრები და მისწრაფებანი.

ვ. მაკაროვმ. აზრები, რომლებიც საბრძოლო მთავრობის მეთაურმა გამოთქვა, ნიშნავენ ფიქრები და მისწრაფებაა, მთელი საბჭოთა ხალხის, მთელი პროგრესული კაცობრიობის ფიქრებია.

ჩვენი სამშობლოს წარმატებანი სახეზეა, ბჭოეთ ხალხის გრძნობით აღავსებენ ყოველი საბჭოთა ადამიანის გულს. გინდა იშრომო, რაც შეიძლება უკეთ, რომ ჩვენი ხალხის ცხოვრება კიდევ უფრო საამური და ბედნიერი გახდეს.

— ამ მაღალი ტრიბუნიდან, — ამბობს ორატორი, — მინდა ვთქვა: მადლობა დიდი მადლობა ჩვენს პარტიას და ჩვენს მთავრობას შრომის ადამიანებისადმი მათი განუწყვეტელი ზრუნვის გამო!

მოხსენების განხილვა დამთავრდა. სიტყვით პრეზიდიუმის თავმჯდომარე **ნ. ს. ხრუშჩოვმა.** მან ილაპარაკა თათბირის დიდ მნიშვნელობაზე, რომელმაც შეიჯიბრების კომუნისტური შრომისათვის მოძრაობას შეიდგება. ღრმა შინაარსით აღსავსე მისი მუშაობა პარტიის ცენტრალური კომიტეტის მისაღმებამ. მან გზა გაუნათა იმას, რომ თანამედროვეობის მძლავრი მოძრაობა — მოძრაობა კომუნისტური შრომის ბრიგადის წოდების უფლება, ორატორმა განაცხადა, რომ უკვე წლის დამდეგიდან ბრიგადამ ჩვენს ქვეყანას მისცა გეგმის გადამეტებით 6 ათასი ტონა თხევადი საწვავი.

გუშინწინ, განაგრძობს წარჩინებული მენავთობე, ბევრ ჩვენგანს გადაეცა მთავრობის ჯილდოები. მე მომენიჭა სოციალისტური შრომის გმირის წოდება. ძნელია გადმოვცხო სიტყვები, რომ მადლობა გადავუხადო პარტიას ჩემი მცირე შრომის მაღალი შეფასებისათვის. ჩემთვის ცხადია, რომ ჩვენს ახალგაზრდობას ესაჭიროება მშვიდობა და კიდევ მშვიდობა. თავისი სიტყვის დასასრულ მან გამარჯვება უსურვა ყველა ქვეყნის ახალგაზრდობის ერთიანობას მშვიდობისათვის ბრძოლაში.

სსრ კავშირის მეცნიერებათა აკადემიის პრეზიდენტმა **ა. ნ. ნესმეიანოვმა** თქვა, რომ ჩვენი დროის საკულისხმო ნიშანია ბრიგადებისა და დამკვრელების მძლავრი შეჯიბრება იმისათვის, რომ მოიპოვონ უფლება ეწოდებოდეთ კომუნისტური. მაღალი შეგნების თვალსაჩინო დადასტურებაა ის ფაქტი, როცა მოწინავეები და საუკეთესო მოშრომი გადადიან ჩამორჩენილ ბრიგადებში.

მეცნიერების სწრაფი ზრდა, შრომის ნაყოფიერების უმაღლესთა გადიდება, წარმოების ნოვატორთა მიღწევები, გაბატონებული ორატორი, ცხადყოფს, თუ რა შეუძლია საბჭოთა ადამიანს, რომელიც კომუნიზმს აშენებს. ამირიის ხელმძღვანელთა აგრესიული პოლიტიკით აღშფოთებული საბჭოთა მეცნიერები მთელ ძალღონეს და ცოდნას ახმარენ თავიანთი ქვეყნის მეცნიერული და ტექნიკური პროგრესის საქმეს, მხურვალედ იწონებენ საბჭოთა მთავრობის მშვიდობიან პოლიტიკას.

— ნიკიტა სერგის ძე ხრუშჩოვმა, — თქვა ლენინგრადის ბალტიის ქარხნის გემის-ამწყობმა **სოკოლოვმა** მთავრობის წოდების უფლება, ორატორმა განაცხადა, რომ უკვე წლის დამდეგიდან ბრიგადამ ჩვენს ქვეყანას მისცა გეგმის გადამეტებით 6 ათასი ტონა თხევადი საწვავი.

გუშინწინ, განაგრძობს წარჩინებული მენავთობე, ბევრ ჩვენგანს გადაეცა მთავრობის ჯილდოები. მე მომენიჭა სოციალისტური შრომის გმირის წოდება. ძნელია გადმოვცხო სიტყვები, რომ მადლობა გადავუხადო პარტიას ჩემი მცირე შრომის მაღალი შეფასებისათვის. ჩემთვის ცხადია, რომ ოქროს მედლით დაჯილდოებული ვერა მარტო მე, არამედ მთელი ჩვენი ბრიგადა.

შემდეგ ორატორი გულისწყრომით ლაპარაკობს ამერიკელ იმპერიალისტებზე, ბინძურ ხრიკებზე და მაღლობას უხდის საბჭოთა მთავრობასა და ამხ. ნ. ს. ხრუშჩოვს ბრძნული საგარეო ლენინური პოლიტიკისათვის, რომელიც ხორცშეესხმება დიდი ღირსებით და სიბრძნით.

სულგანაბული ვისმენდით ჩვენ, თათბირის მონაწილენი, ამხანაგ ნ. ს. ხრუშჩოვის სიტყვას. თქვა მოსკოვის ლიხაჩოვის სახელობის საავტომობილო ქარხნის ინჟინერ-ტექნოლოგმა **ე. პრონკინს.** მას წინადადება შეაქვს მიენიჭოს ორგანიზაციებს, რომლებიც ხელმძღვანელობენ ბრიგადის ბრიგადირების სკოლებით, „სერპუხოვსკის მებოსტნეობის ბრიგადის ბრიგადირის ფიქრები და მისწრაფებანი.

ვ. მაკაროვმ. აზრები, რომლებიც საბრძოლო მთავრობის მეთაურმა გამოთქვა, ნიშნავენ ფიქრები და მისწრაფებაა, მთელი საბჭოთა ხალხის, მთელი პროგრესული კაცობრიობის ფიქრებია.

ჩვენი სამშობლოს წარმატებანი სახეზეა, ბჭოეთ ხალხის გრძნობით აღავსებენ ყოველი საბჭოთა ადამიანის გულს. გინდა იშრომო, რაც შეიძლება უკეთ, რომ ჩვენი ხალხის ცხოვრება კიდევ უფრო საამური და ბედნიერი გახდეს.

— ამ მაღალი ტრიბუნიდან, — ამბობს ორატორი, — მინდა ვთქვა: მადლობა დიდი მადლობა ჩვენს პარტიას და ჩვენს მთავრობას შრომის ადამიანებისადმი მათი განუწყვეტელი ზრუნვის გამო!

მოხსენების განხილვა დამთავრდა. სიტყვით პრეზიდიუმის თავმჯდომარე **ნ. ს. ხრუშჩოვმა.** მან ილაპარაკა თათბირის დიდ მნიშვნელობაზე, რომელმაც შეიჯიბრების კომუნისტური შრომისათვის მოძრაობას შეიდგება. ღრმა შინაარსით აღსავსე მისი მუშაობა პარტიის ცენტრალური კომიტეტის მისაღმებამ. მან გზა გაუნათა იმას, რომ თანამედროვეობის მძლავრი მოძრაობა — მოძრაობა კომუნისტური შრომის ბრიგადის წოდების უფლება, ორატორმა განაცხადა, რომ უკვე წლის დამდეგიდან ბრიგადამ ჩვენს ქვეყანას მისცა გეგმის გადამეტებით 6 ათასი ტონა თხევადი საწვავი.

გუშინწინ, განაგრძობს წარჩინებული მენავთობე, ბევრ ჩვენგანს გადაეცა მთავრობის ჯილდოები. მე მომენიჭა სოციალისტური შრომის გმირის წოდება. ძნელია გადმოვცხო სიტყვები, რომ მადლობა გადავუხადო პარტიას ჩემი მცირე შრომის მაღალი შეფასებისათვის. ჩემთვის ცხადია, რომ ოქროს მედლით დაჯილდოებული ვერა მარტო მე, არამედ მთელი ჩვენი ბრიგადა.

შემდეგ ორატორი გულისწყრომით ლაპარაკობს ამერიკელ იმპერიალისტებზე, ბინძურ ხრიკებზე და მაღლობას უხდის საბჭოთა მთავრობასა და ამხ. ნ. ს. ხრუშჩოვს ბრძნული საგარეო ლენინური პოლიტიკისათვის, რომელიც ხორცშეესხმება დიდი ღირსებით და სიბრძნით.

სულგანაბული ვისმენდით ჩვენ, თათბირის მონაწილენი, ამხანაგ ნ. ს. ხრუშჩოვის სიტყვას. თქვა მოსკოვის ლიხაჩოვის სახელობის საავტომობილო ქარხნის ინჟინერ-ტექნოლოგმა **ე. პრონკინს.** მას წინადადება შეაქვს მიენიჭოს ორგანიზაციებს, რომლებიც ხელმძღვანელობენ ბრიგადის ბრიგადირების სკოლებით, „სერპუხოვსკის მებოსტნეობის ბრიგადის ბრიგადირის ფიქრები და მისწრაფებანი.

ვ. მაკაროვმ. აზრები, რომლებიც საბრძოლო მთავრობის მეთაურმა გამოთქვა, ნიშნავენ ფიქრები და მისწრაფებაა, მთელი საბჭოთა ხალხის, მთელი პროგრესული კაცობრიობის ფიქრებია.

ჩვენი სამშობლოს წარმატებანი სახეზეა, ბჭოეთ ხალხის გრძნობით აღავსებენ ყოველი საბჭოთა ადამიანის გულს. გინდა იშრომო, რაც შეიძლება უკეთ, რომ ჩვენი ხალხის ცხოვრება კიდევ უფრო საამური და ბედნიერი გახდეს.

— ამ მაღალი ტრიბუნიდან, — ამბობს ორატორი, — მინდა ვთქვა: მადლობა დიდი მადლობა ჩვენს პარტიას და ჩვენს მთავრობას შრომის

სსრ კავშირის უმაღლესი საბჭოს პრეზიდიუმში

კომუნისტური შრომის ბრიგადებისა და დამკვრელების წოდებისათვის შეჯიბრებაში მოპოვებული წარმატებებისათვის, ძვირფას გამოგონებათა და რაციონალიზატორულ წინადადებათა შეტანისათვის, რომლებიც ხელს უწყობენ შრომის ნაყოფიერების გადიდებას და წარმოების ზრდას, სსრ კავშირის უმაღლესი საბჭოს პრეზიდიუმმა 1960 წლის 28 მაისის ბრძანებულებით სსრ კავშირის მედლებით დააჯილდოვა კომუნისტური შრომის ბრიგადებისა და დამკვრელების წოდებისათვის შეჯიბრების მოწინავეები და წარმოების ნოვატორები — სულ — 2.563 კაცი.

მედლით „შრომითი მამაცობისათვის“ დაჯილდოებულია 2.000 კაცი და მედლით „შრომითი წარჩინებისათვის“ — 563 კაცი.

შვიდწლედის გმირებს ჯილდოები გადაეცათ

შვიდწლედის გმირები! ეს ისინი არიან, ვინც მონაწილეობს კომუნისტური შრომისათვის საყოველთაო-სახალხო მოძრაობაში. მათს სახელებს სიამაყით და პატივისცემით წარმოთქვამს საბჭოთა ხალხი. მათ, მრეწველობისა და სოფლის მეურნეობის ნოვატორებს, უდიდესი წვლილი შეაქვთ კომუნისტური მშენებლობის საქმეში. მათი საუკეთესო წარმომადგენლები შეიკრიბნენ ამ დღეებში კრემლის დიდ სასახლეში.

პარტიამ და მთავრობამ მაღალი შეფასება მისცეს ამ ადამიანთა შემოქმედებითი აზრის გაბედულებას, შემართებას, თავდადებულ შრომას. საუკეთესოებს საუკეთესოთა შორის მიენიჭათ სოციალისტური შრომის გმირის წოდება, 2.500-ზე მეტი კაცი დაჯილდოებულია მედლებით „შრომითი მამაცობისათვის“ და „შრომითი წარჩინებისათვის“.

საზეიმო, სასიხარულო დღე იყო 28 მაისი იმათთვის, ვინც ჯილდოს იღებდა კრემლში.

უდიდეს მღელვარებას განიცდიდა ყოველი დაჯილდოებული. ჯილდოების გადაცემა მიმდინარეობს განსაკუთრებით გულთბილ, გულითად ვითარებაში. სსრ კავშირის უმაღლესი საბჭოს პრეზიდიუმის თავმჯდომარე ლ. ი. ბრეჟნევი, სსრ კავშირის უმაღლესი საბჭოს პრეზიდიუმის თავმჯდომარის მოადგილეები — რუსეთის სფსრ უმაღლესი საბჭოს პრეზიდიუმის თავმჯდომარე ნ. ნ. ორგანოვი და ბელორუსიის სსრ უმაღლესი საბჭოს პრეზიდიუმის თავმჯდომარე ვ. ი. კოზლოვი, სსრ კავშირის უმაღლესი საბჭოს პრეზიდიუმის წევრები ა. ა. ანდრეევი, ს. მ. ბუდიონი, ვ. ი. უსტინოვი ჯილდოების გადაცემის დროს მეგობრულად ართმევდნენ ხელს შრომაში სახელგანთქმულ მომავლის პიონერებს, უსურვებენ ჯანმრთელობას, ახალ წარმატებებს მუშაობაში, სწავლაში, ბედნიერებას ცხოვრებაში.

მუშები და კოლმეურნეები მხურვალე მადლობას იხდიდნენ მაღალი ჯილდოებისათვის. ეს ჯილდოები რომ გავმართლოთ, უნდა ვიშრომოთ უკეთ, უფრო თავდადებით, ამას ამბობდნენ მოკლე სიტყვებში ისინი, ვისაც მიენიჭა სოციალისტური შრომის გმირის წოდება, დაჯილდოებულია სსრ კავშირის მედლებით, რომელთა თვით სახელწოდება მოწმობს მამაცობასა და წარჩინებას შრომაში.

დარბაზებში, სადაც ჯილდოებს გადასცემდნენ, მღელვარე სცენებს ნახავდით. შეკრებილნი ტაშით ხვდებოდნენ და აცილებდნენ თავიანთ ამხანაგებს. ხელის მაგრად ჩამორთმევა, ხვევნა-კოცნა, გამარჯვებათა სურვილი შვიდწლიანი გეგმის ამოცანების გადაჭრაში. ყოველივე ამას არ შეეძლო არ გამოეწვია განსაკუთრებული სიხარულის გრძნობები.

სოციალისტური შრომის გმირები, მედლების „შრომითი მამაცობისათვის“ და „შრომითი წარჩინებისათვის“ კავალრები ერთმანეთს ეხმარებოდნენ საბჭოთა სახელმწიფო ჯილდოების მკერდზე მიმაგრებაში. ზეინკალთა და მეფოლადეთა, ფეიქართა და გემის ამწყობთა, მდნობელთა და მეშახტეთა, ათობით სხვა პროფესიის წარმომადგენელთა მკერდზე აბრწყინდა სოციალისტური შრომის გმირების ოქროს ვარსკვლავები.

კომუნისტური შრომის გამარჯვებისათვის სახელოვანი მოძრაობის მონაწილენი კრემლიდან მდიოდნენ აღსავსენი მხურვალე მადლობით მშობლიური პარტიისადმი, მისი ლენინური ცენტრალური კომიტეტისადმი, საბჭოთა მთავრობისადმი, აღფრთოვანებულნი ახალი საგმირო საქმეებისათვის.

სამშობლო, ხალხი დარწმუნებულია თავის შვილებში. ისინი უფრო მეტ სახელს მოუხვეჭენ სამშობლოს, თავიანთ წვლილს შეიტანენ შვიდწლიანი გეგმის ვადამდე შესრულებაში.

(საკდესი).

შრომით ამაღლებული

დღეს ჩვენს გაზეთში ქვეყნდება სსრ კავშირის უმაღლესი საბჭოს პრეზიდიუმის ბრძანებულება კომუნისტური შრომის ბრიგადებისა და დამკვრელების წოდებისათვის შეჯიბრების მოწინავეთა და წარმოების ნოვატორთა დაჯილდოების შესახებ. წარმოების 52 მოწინავეს მიენიჭა სოციალისტური შრომის გმირის მაღალი წოდება, 2.563 კაცი დაჯილდოებულია მედლებით „შრომითი მამაცობისათვის“ და „შრომითი წარჩინებისათვის“.

განსაკუთრებით თვალსაჩინო საწარმოო წარმატებებისათვის და კომუნისტური შრომის ბრიგადებისა და დამკვრელების შეჯიბრების ორგანიზაციაში ინიციატივის გამოჩენისათვის ჩვენი რესპუბლიკიდან სოციალისტური შრომის გმირის წოდება მიენიჭათ ამიერკავკასიის ი. ბ. სტალინის სახელობის მეტალურგიული ქარხნის ბრძმედის საამქროს ოსტატს არჩილ ძამაშვილს და ტყიბულის ქვანახშირის ტრესტის ლენინის სახელობის შახტის მნგრეველს შოთა კუბლაშვილს, რომლებიც კომუნისტური შრომის ბრიგადებისა და დამკვრელების შეჯიბრების მოწინავეთა სრულიად საკავშირო თათბირზე იმყოფებიან მოსკოვში.

გუშინ ჩვენი სპეციალური კორესპონდენტი მოსკოვში შეხვდა სოციალისტური შრომის გმირებს არჩილ ძამაშვილსა და შოთა კუბლაშვილს. მათ განაცხადეს.

ჩვენი ინტერვიუ

არჩილ ძამაშვილი

არ ვფიქრობდი, თუ შრომას ასე დამიფასებდნენ. უსაზღვროდ აღტაცებული ვიყავი იმითაც, როცა ქარხანაში უბარალოდ შემატყობდნენ: ყოჩაღ, არჩილ, კარგად მუშაობო.

ახლა? საქვეყნოდ დამაფასეს, სოციალისტური შრომის გმირის წოდება რომ მომანიჭეს. ენით როგორ გამოითქმება სიხარული, რაც ჩემს გულშია.

მადლობა ჩვენს პარტიას, ჩვენს ხალხს უბრალო კაცის შრომის ასეთი დაფასებისათვის.

შოთა კუბლაშვილი

როცა მოწინავედან ჩამორჩენილ ბრიგადაში გადავედი სამუშაოდ, ჩემს უკრაინელ მეგობარს, სახელგანთქმულ დონბასელ მეშახტეს ნიკოლოზ მამის სიტყვა მივეცი, რომ ჩამორჩენილ ბრიგადას მალე კომუნისტური შრომის კოლექტივის დონემდე ჩამოვწევდი. სიტყვა საქმედ ვაქციე.

ჩემი ბრიგადის სახელით მადლობას ვუხდი მშობლიურ კომუნისტურ პარტიას, ძალღონეს არ დავიშურებ, რომ სულ უფრო მეტი „შავი ოქრო“ ამოვიღო.

არჩილ ძამაშვილის ბრიგადაში

„პრავდა“ ამოიღო.

— ვიცი, გვიგეთ, — სიტყვა შეაგებეს მას მებრძმედეებმა და ღიმილით მიუთითეს უფროს ოსტატ ვარდიშ კობრიაძეზე.

ვარდიშმა პირველმა გაიგო არჩილ ძამაშვილისათვის სოციალისტური შრომის გმირის წოდების მინიჭების ამბავი. ეს მას არჩილმა ტელეფონით შეატყობინა. ვარდიშ კობრიაძემ მხურვალედ მიულოცა თავის ყოფილ მოწაფეს მთავრობის მაღალი ჯილდო. სულ მალე ეს ამბავი მთელ ქარხანას მოედო. განსაკუთრებული აღფრთოვანება იყო იმ ბრიგადის წევრთა შორის, რომელსაც თვით არჩილ ძამაშვილი ხელძღვანელობს.

გუშინ თითქოს უფრო მხნედ გუგუნებდნენ საბრძმედე ღუმელები, გამარჯვებულ მუშაობდნენ ავარეგატები. ის № 2 ღუმელი.

ოსტატი დავით ადიკაშვილი ლურჯი სათვალით ჩასცქერის ღუმელის საჭვრეტს. იქვეა უფროსი მექურე შირონ კიკვაძე, მას საზე ოფლით აქვს დაცვარული, მაგრამ ვერც დაღლას გრძნობს და ვერც ღუმელის სიმხურვალეს. უფროსს მეაორე ირაკლი ბრეგაძე ყურადღებით ადევნებს თვალს საკონტროლო-საზომ ხელსაწყოებს. თუჯი „მოხარშულია“.

დაიწყეს გაშვება. სადენი ხვრელიდან გავარვარებულმა ლითონმა იფეთქა. გამდნარი თუჯის ღვართაფი ზათქით გადაეშვა ვეება ციცხვში.

60 ტონა მაღალხარისხოვანი თუჯი გეგმის გადამეტებით — ასეთია არჩილ ძამაშვილის ბრიგადის გუშინდელი წარმატება.

რ. მორჩილაძე.

შოთა კუბლაშვილის ბრიგადაში

ლენინის სახელობის შახტა, მესამე ჭაბანი... ყველას სახე უბრწყინავს, ფართოვდება ღიმილი ბრიგადირის შ. კუბლაშვილის სოციალისტური შრომის გმირის წოდების მინიჭების ამბავი.

— დღევანდელი დღე სამუდამოდ დაამახსოვრებენ ჩვენი უბნის მუშახტებს, — განაცხადა უბნის უფროსმა გაგანოველმა ა. ბელელაძემ. — ვამაყობთ იმით, რომ ჩვენი უბნის წარჩინებული მეშახტის შ. კუბლაშვილის შრომას მაღალი შეფასება მისცეს პარტიამ და მთავრობამ. ამაში ჩვენი კოლექტივის შრომის დაფასებასაც ვხედავთ.

ტყიბულქვანახშირის ტრესტის შახტებში ამ სასიხარულო ცნობის გავრცელებამ უდიდესი შრომითი აღძაველობა გამოიწვია. გუშინ აქაურმა მეშახტეებმა ძაღალნაყოფიერად იმუშავეს.

ლენინის სახელობის შახტის დისპეტჩერის ყურადღება მიპყრობილი იყო მე-4 ფენის მე-2 შრის სანგრევებისაკენ. იქ ქვანახშირს იღებდნენ შ. კუბლაშვილის ბრიგადის წევრები. ბეჯითად მუშაობდა ბრიგადირის მარჯვენა ხელი დურმიშხან ცქვიტორელიძე. იქვე ქვანახშირის მოსანგრევი ჩაქუჩი მარჯვედ ჩაებღუჯა ბუდუ მელანიშვილს. აძ ორმა მეშახტემ ერთ საათში დაბურღა და ააფეთქა სანგრევი. ქვანახშირის მომხვეტი ტრანსპორტიორები ძლივს აუდიოდნენ ლავიდან ქვანახშირის ამოტვირთვას. ვიწრო განაკვეთების გაჭრანის ოსტატმა მიხეილ ლოსაბერიძემ ოთხ გრძივ მეტრზე გაიყვანა სამოო ნაშუშევარი და დღიური ნორმა ორმაგად შეასრულა.

დღის ბოლოს ბრიგადამ შეჯამა მუშაობის შედეგი. გამოირკვა, რომ მათ 77 ტონა ქვანახშირი ამოუღიათ ნაცვლად გათვალისწინებული 46 ტონისა. ბრიგადის თვითეულმა წევრმა ცვლაში გეგმის გადამეტებით 4, 9 ტონა ქვანახშირი ამოიღო.

ვ. ცირეკიძე,
„კომუნისტის“ საკ. კორ.

ჩვენ არ ვეპოტინებით სხვის ცას

შესვენების დროს 26 კომისრის სახელობის თბილისის მანქანათმშენებელი ქარხნის ყველა საამქროში აგიტატორები წარმოეთის ძუშებს უკითხავენ სკკპ ცენტრალურო კომიტეტი პირველი ძდივხია, სსრ კავშირის ძიხისტრთა საბჭოს თავმჯდომარის ნ. ს. ხრუშჩოვის მიერ კრემლში სრულიად საკავძირო თათბირზე წარმოთქმული სიტყვის ტექსტს. მშრომელები იქვე უზიარებენ ერთმანეთს აზრს.

— ვისმენ ნიკიტა სერგის-ძის სიტყვებს და გული სიხარულით მევსება ჩვენი საყვარელი სამშობლოსათვის, ჩვენი ხალხისათვის, — ამბობს მექანიკური სარემონტო საამქროს კომუნისტური შრომის ბრიგადის აელმღვანელი გ. კორკოტაძე. ჩვენ უსაზღვროდ ერთგული ვართ ჩვენი პარტიისა და მთავრობის. საბჭოთა ხალხი არასოდეს და არავის არ მისცემს ნებას თავს მოახვიოს სხვისი ნება-სურვილი. საბჭოთა კავშირი დიდი ქვეყანაა და ჩვენ უნდა გვეღაპარაკოს როგორც თანასწორს.

—მთელმა მსოფლიომ იცის სიმართლე, რომელიც თქვა კრემლში,—თქვა № 1 მექანიკურ-საამქროს საამქროს ხარატმა მ. აკოპოვმა. ჩვენ ვეუბნებით კაპიტალისტურ ქვეყნებს: მოდით მშვიდობიანად შევეჯიბროთ ერთმანეთს. ჩვენ ზურგს გვქონდეს ამ ადამიანებთან. სამუშაოროდ, ძალა მათს მხარეზეა. თუმცა ისინი უმნიშვნელო უმცირესობას შეადგენენ“.

კიდევ ერთი წერილი. იგი დაიწერია მშვიდობის დასაცავად „მედისონ სკვერ გარდენში“ გამართული გრანდიოზული მიტინგის მონაწილეს: „მიტინგზე გამოსულმა მსახიობმა მაკ ნიკოლსმა თქვა: „მე კი ბოდიშს მოვიხდიდი საბჭოთა ადამიანების წინაშე“. მიტინგის შემდეგ იქ დამსწრე ადამიანთა დიდი ჯგუფი გასასეირნოდ შევიკრიბეთ, და გადავწყვიტეთ, რომ ბოდიში უნდა მოვიხადოთ ჩვენი მთავრობის მოქმედებისათვის. ჩვენ სულ ცოტა 200 კაცი ვიყავით. მათი სახელით გწერთ ამ წერილს“.

ბ. სტრელნიკოვი.

პროვოკატორებთან აჩა გვსურს საერთო

ნიუ-იორკი, 29 მაისი. („პრავდის“ საკ. კორ.). აქაური ყველაზე რეაქციულ გაზეთებსაც კი არ ძალუძთ მიჩქმალონ საბჭოთა საგარეო პოლიტიკის ნამდვილი მშვიდობისმოყვარეობა, რომელიც ახალი ძალით დადასტურებულია ნ. ს. ხრუშჩოვის სიტყვაში კომუნისტური შრომის ბრიგადებისა და დამკვრელების შეჯიბრების მოწინავეთა სრულიად საკავშირო თათბირზე.

გაზეთი „ნიუ-იორკ ტაიმსი“ აქვეყნებს ვრცელ ნაწყვეტებს, ამ სიტყვიდან და თავის ყოველკვირეულ მიმოხილვაში ხაზგასმით აღნიშნავს: „ბ-ნი ხრუშჩოვი, როგორც ჩანს, კვლავ ადგას თავის კურსს, რომელიც საბჭოთა ადამიანებს ჰპირდება მეტ სამომხმარებლო საქონელს... და ღონისძიებებს მშვიდობის დასაცავად დასავლეთთან დიპლომატიური მოლაპარაკების საშუალებით“.

ასოშიეიტედ პრესის ამომხილველი ჰაიტაური აღნიშნავს საბჭოთა კავშირის მისწრაფებას „ღიად დატოვოს გზა უმაღლეს დონეზე მოლაპარაკებისაკენ მომავალში“, აგრეთვე ამერიკა-საბჭოთა კავშირის მოლაპარაკებისაკენ. „თუმცა არც თვითონ სახლი, არც სახელმწიფო დეპარტამენტი არ გამოსულან ოფიციალური კომენტარებით ხრუშჩოვის სიტყვის გამო, — განაგრძობს ჰაიტაური, — მაგრამ ოფიციალურმა პირებმა კონფიდენციალურ საუბრებში ინტერესი გამოიჩინეს მისი იმ განცხადებისადმი, რომ საბჭოთა კავშირი მზად არის განაგრძოს მოლაპარაკება განიარაღების შესახებ“.

ამ დღეებში ყველა ღიად მოაზროვნე ამერიკელი გადაჭრით გმობს ვაშინგტონის პოლიტიკის ავანტიურისტულ კურსს, რომელიც ყველა ხალხის ძირეულ ინტერესებს ეწინააღმდეგება. სსრ კავშირის საელჩო ვაშინგტონში, აგრეთვე საბჭოთა კავშირის წარმომადგენლობა გაერთიანებული ერების ორგანიზაციასთან დიდი რაოდენობით იღებს ამერიკელი მოქალაქეების წერილებს, რომლებშიც გამოთქმულია აღშფოთება ამერიკის შეერთებული შტატების მმართველი წრეების პროვოკაციული მოქმედების გამო. ზოგიერთი წერილი მომართულია საბჭოთა მთავრობის მეთაურის ნ. ს. ხრუშჩოვისადმი.

ამერიკელ ჩარლზ ჩეის ოჯახი წერს: „ჩვენი ოჯახის სახელით, ჩვენი მეზობლების სახელით გწერთ თქვენ, რათა იცოდეთ, თუ რას ფიქრობენ ამერიკელები უკანასკნელი ამბების შესახებ, რომლებიც პარიზში, ამერიკაში და რუსეთში მოხდა. ჩვენ გვინდა დაგიდასტუროთ ჩვენი პატივისცემა თქვენდამი და ავგრეთვე გვინდა ბოდიში მოვიხადოთ ჩვენი მთავრობის უხეში პოლიტიკისათვის. თუ პრეზიდენტს გამბედაობა არ ეყო ბოდიში მოეხადა საბჭოთა ხალხის წინაშე, ამას ჩვენ ვაკეთებთ მის მაგივრად, თუმცა, როგორც თქვენ იცით, ამერიკელ ხალხს (ჩვენ ხაზს ვუსვამთ — ამერიკელ ხალხს) საბჭოთა ხალხის მიმართ არაფერი ისეთი არ გაუკეთებია, რომ ბოდიში ჰქონდეს მოსახდელი. იმედი გვაქვს, რომ საბჭოთა ადამიანებს ეს კარგად ესმით. გვრცხვენია, რომ იძულებული ვხდებით ბოდიში მოვიხადოთ მთავრობის მაგიერ“.

მეორე წერილს აქვს ასეთი ხელმოწერა: „საერთაშორისო ძმობის საზოგადოების წევრები“. წერილში ნათქვამია: „დაე რუსეთის ხალხები მიხვდნენ, რომ შეერთებული შტატების საშუალო მოქალაქეს საერთო არა აქვს რა იმათთან, ვინც თვითმფრინავებს გზავნის საბჭოთა ტერიტორიის სიღრმეში, ვინც ძირს უთხრის უმაღლესი დონის თათბირს, ვინც აწყობს პროვოკაციულ სამხედრო განგაშს, ვინც მუშაობს მშვიდობის წინააღმდეგ. ჩვენ, შეერთებული შტატების რიგითს მოქალაქეებს, არ გვინდა რაიმე საერთო გვქონდეს ამ ადამიანებთან. სამუშაოროდ, ძალა მათს მხარეზეა. თუმცა ისინი უმნიშვნელო უმცირესობას შეადგენენ“.

კიდევ ერთი წერილი. იგი დაიწერია მშვიდობის დასაცავად „მედისონ სკვერ გარდენში“ გამართული გრანდიოზული მიტინგის მონაწილეს: „მიტინგზე გამოსულმა მსახიობმა მაკ ნიკოლსმა თქვა: „მე კი ბოდიშს მოვიხდიდი საბჭოთა ადამიანების წინაშე“. მიტინგის შემდეგ იქ დამსწრე ადამიანთა დიდი ჯგუფი გასასეირნოდ შევიკრიბეთ, და გადავწყვიტეთ, რომ ბოდიში უნდა მოვიხადოთ ჩვენი მთავრობის მოქმედებისათვის. ჩვენ სულ ცოტა 200 კაცი ვიყავით. მათი სახელით გწერთ ამ წერილს“.

ბ. სტრელნიკოვი.

ისინი რომ ჩამოვთვალოთ, ვისაც თვითონ პრეზიდენტი ეიზენჰაუერი ამერიკის შეერთებული შტატების მეგობრებად აცხადებს, გამოდის ფრიად საინტერესო კომპანია.

(ამბანაგ ნ. ს. ხრუშჩოვის გამოსვლიდან).

დაუჯერებელი არგუმენტები

სტოკჰოლმი, 29 მაისი. (საკდესი). კომენტარს უკეთებს რა ნ. ს. ხრუშჩოვის სიტყვას კომუნისტური შრომის ბრიგადებისა და დამკვრელების შეჯიბრების მოწინავეთა სრულიად საკავშირო თათბირზე, კონსერვატიული გაზეთი „სვენსკა დაგბლადეტი“ აღნიშნავს იმ საბუთების საფუძვლიანობას, რომლებიც საბჭოთა კავშირს მოჰყავს ამერიკის თვითმფრინავების ჯაშუშური ფრენის საკითხში, ეიზენჰაუერსა და ამერიკის შეერთებული შტატების მთავრობას ის სტანჯავს, აცხადებს გაზეთი, რომ ხრუშჩოვს აქვს მთელი რიგი უცილობელი მიზეზები, რათა კრიტიკით გამოდიოდეს. ეს მდგომარეობა ვერ შეცვალა ვერც ეიზენჰაუერის სიტყვამ, რომლითაც მან ამერიკელ ხალხს მიმართა, და ვერც უშიშროების საბჭოში ამერიკის წარმომადგენლის გამოსვლამ.

„სვენსკა დაგბლადეტი“ ხაზგასმით აღნიშნავს, რომ დამაჯერებელი არ არის ამერიკის იმ წრეების მოსაზრებანი, რომლებიც ცდილობენ პასუხისმგებლობა უმაღლესი დონის თათბირის ჩაშლისათვის საბჭოთა კავშირს დააკისრონ.

ლაპარაკობს რა დასასრულ საბჭოთა კავშირის იმ განზრახვაზე, რომ საკითხი ამერიკის შეერთებული შტატების აგრესიული მოქმედების შესახებ გაერთიანებული ერების ორგანიზაციის გენერალური ასამბლეის განსახილველად დააყენოს, „სვენსკა დაგბლადეტი“ აღნიშნავს: „ბევრი ნიშანი მოწმობს იმას, რომ საბჭოთა კავშირს აქვს დიდი შესაძლებლობანი, რომ საერთო ყურადღება მიაპყროს თავის ძლიერ პოზიციას“.

Молодой СТАЛИНЕЦ

„მოლოდი სტალინეცი“ 40 წლისაა

დღეს პროლეტარული ახალგაზრდობის აგიტლობრივი ორგანიზაციების ცხოვრებაში ღირსშესანიშნავი ფაქტი მოხდა. გამოდის კომუნისტური ახალგაზრდობის პირველი გაზეთის — „მოლოდოი პროლეტარის“ პირველი ნომერი...“

1920 წლის 31 მაისს დაიბეჭდა ეს სტრიქონები. სწორედ იმ დროიდან ითვლის თავის წლებს რესპუბლიკური ახალგაზრდობის გაზეთი „მოლოდოი სტალინეცი“, რომელიც დღეს თავის 40 წლის თავს აღნიშნავს.

...დროთა ვითარებისაგან გაყვითლებული თხელი ფურცლები. ისინი მოგვითხრობენ ქართველი ახალგაზრდობის შესანიშნავ საქმეებზე, მის თავდადებულ შრომაზე სახალხო მეურნეობის აღდგენის სამახსოვრო წლებში მენშევიკური ნაძირალების განდევნის შემდეგ, კომკავშირელთა მონაწილეობაზე ინდუსტრიალიზაციასა და სოფლის მეურნეობის კოლექტივიზაციაში.

გაზეთი თავისი არსებობის პირველი დღეებიდანვე ფეხდაფეხ მიყვება დროს, ცოცხლად ეხმაურება ყველა უმნიშვნელოვანეს მოვლენას კომკავშირის ცხოვრებაში.

ახსოვს რა დიდი ილიჩის სიტყვები, რომ „გაზეთი არის არა მარტო კოლექტიური პროპაგანდისტი და კოლექტიური აგიტატორი, არამედ კოლექტიური ორგანიზატორიც“, „მოლოდოი სტალინეცი“ არაერთხელ გამოსულა ბევრი კარგი წამოწყების ინიციატორად.

„მოლოდოი სტალინეცის“ ინიციატივით რესპუბლიკაში ფართოდ გავრცელდა მომხმარებელთა და მომწოდებელთა საწარმოების კომკავშირულ ორგანიზაციებს შორის ურთიერთკონტროლის სისტემა. სოფლის, მოსწავლე და მუშა ახალგაზრდობამ დაიწყო ბრძოლა ეკონომიისა და მომჭირნეობისათვის. შეიქმნა რესპუბლიკაში კულტურის პირველი უნივერსიტეტი ქალაქ თბილისის კალინინის სახელობის და 26 კომისრის სახელობის რაიონებში.

გამოდის რა ყოველივე ახლის, მოწინავის პროპაგანდისტად, იბრძვის რა ახალგაზრდობის აღმზრდელის, მეგობრისა და მრჩევლის თავისი როლის გაძლიერებისათვის, გაზეთი „მოლოდოი სტალინეცი“ არის რესპუბლიკური კომკავშირული ორგანიზაციის მებრძოლი თანაშემწე. (საკდესი).

სოციალისტურ ქვეყნებთან მეგობრობის პოლიტიკისათვის

საირუს იტონის პრეს-კონფერენცია

ბუდაპეშტი, 29 მაისი. (საკდესი). დღეს ამერიკის თვალსაჩინო საზოგადო მოღვაწე და მრეწველი, „ხალხთა შორის მშვიდობის განმტკიცებისათვის“ საერთაშორისო ლენინური პრემიის ლაურეატ საირუს იტონი ბუდაპეშტში შეხვდა უნგრელ და უცხოელ ჟურნალისტებს და უპასუხა მათთვის საინტერესო კითხვებზე.

მე, თქვა საირუს იტონმა, ძალიან მაინტერესებს ევროპის სოციალისტური ქვეყნები და ვფიქრობ, რომ ყველაზე მიზანშეწონილია პირადად გავეცნო ამ ქვეყნების ცხოვრებას. საირუს იტონმა ილაპარაკა თავის შეხვედრებზე ბუდაპეშტში ოფიციალურ პირებთან და აღნიშნა, რომ ამ შეხვედრებმა კარგი შთაბეჭდილება დაუტოვეს მას.

უპასუხა რა კითხვაზე, თუ როგორ ცხოვრობენ უნგრელები ამერიკის შეერთებულ შტატებში და კერძოდ კლივლენდში, სადაც საირუს იტონი ცხოვრობს, მან თქვა: ჩვენს დიდმნიშვნელოვან მოვალეობად მიმაჩნია შევხვდე მათ, ამერიკის შეერთებულ შტატებში რომ დავბრუნდებიო.

მინდა ვუთხრა მათ, რომ მშვენიერი ქვეყანაა მათი სამშობლო და მივესალმო მათი ყურადღება იმას, რომ არ აძყვნენ იმ პროპაგანდის გავლენას, რომელიც ამბობს სინამდვილეს. მათ სამშობლოში ბევრი რამ არის ისეთი, რითაც მათ შეუძლიათ იამაყონ. ვიტყვი მათ, რომ თუ სურთ იცოდნენ სიმართლე უნგრეთის შესახებ, ჩამოვიდნენ აქ და თვითონ ნახონ.

უპასუხა რა შემდეგ კითხვებზე, რომლებიც ეხება უნგრეთ-ამერიკის ურთიერთობას, საირუს იტონმა თქვა: მე ვფიქრობ, რომ ბევრია ისეთი დარგი, რომლებშიც შეიძლება დამყარდეს სასარგებლო, ურთიერთხელსაყრელი საქმიანი ურთიერთობა უნგრეთს, აღმოსავლეთ ევროპის ყველა სახალხო დემოკრატიის ქვეყანასა და ამერიკის შეერთებულ შტატებს შორის.

შემდეგ საირუს იტონს მისცეს კითხვა, რომელიც ეხება შეერთებული შტატების მთავრობის პოლიტიკას. დარწმუნებული ვარ, უპასუხა საირუს იტონმა, რომ ამერიკის ჯაშუშური თვითმფრინავის ინციდენტი და უმაღლესი დონის თათბირის ჩაშლა პარიზში დიდ გავლენას მოახდენენ ამერიკის შეერთებული შტატების საზოგადოებრივ აზრსა და მთავრობის პოლიტიკაზე. თუმცა ახლა ამერიკის შეერთებულ შტატებში უკიდურესი დიდი ღონისძიებანი ხორციელდება, რათა უმაღლესი დონის თათბირის ჩაშლისათვის პასუხისმგებლობა ხრუშჩოვს დააკისრონ, მაგრამ საზოგადოებრივი აზრი ადრე თუ გვიან შეიგნებს, თუ ვის მიუძღვის ნამდვილი ბრალი უმაღლესი დონის თათბირის ჩაშლაში. ჯაშუშური თვითმფრინავის ინციდენტი და უმაღლესი დონის თათბირის ჩაშლა, განაგრძო საირუს იტონმა, ძალიან დიდ გავლენას მოახდენს პრეზიდენტის არჩევნების შედეგზე ამერიკის შეერთებულ შტატებში. ამერიკელ ხალხს სურს იცხოვროს მშვიდობითა და მეგობრობით ყველა ხალხთან, მათ შორის უნგრელ ხალხთან.

შეერთებული შტატები, თქვა საირუს იტონმა, წელიწადში 50 მილიარდ დოლარს ხარჯავენ შეირაღებაზე, მე არ მიმაჩნია ეს ბრძნულ საქმედ. დარწმუნებული ვარ, რომ დიდ სარგებლობას არ მოიტანს ის 50 მილიარდი დოლარი, რომელიც იმას ხმარდება, რომ აიფეთქონ, გააცამტვერონ თავიანთი თავი. ჩვენი ამოცანაა დავარწმუნოთ ამაში ფინანსისები და შეშლილები, რომელთაც სურთ სიკვდილის მორევში გადაგვჩეხონ.

დაუბარუნდა რა შემდეგ ამერიკის შეერთებული შტატების პრეზიდენტის მოვალეს არჩევნების საკითხს, საირუს იტონმა გამოთქვა აზრი, რომ ამერიკის შეერთებული შტატების საგარეო პოლიტიკა არჩევნების შემდეგ ძირეულად შეიცვლება.

მან შემდეგ მხარი დაუჭირა აღმოსავლეთ ევროპის სოციალისტურ ქვეყნებთან მეგობრობის პოლიტიკას და თქვა: შეერთებული შტატები საზოგადოებრივ წყობილებას აღმოსავლეთ ევროპის სოციალისტურ ქვეყნებში ვერც პროპაგანდით შეცვლიან, ვერც ძალით. დრო დაგვანახებს, თუ რომელი წყობილება სჯობს, ხოლო მანამდე ორივე მხარემ პატივი უნდა სცეს არსებულ პოლიტიკურ სისტემებს. ბოლო უნდა მოეღოს ისეთ პროპაგანდას, როგორსაც ეწევიან, მაგალითად, რადიოსადგურები „თავისუფალი ევროპა“ და „ამერიკის ხმა“. უნდა შეწყდეს პროპაგანდა, რომელსაც სურს სხვა ხალხებს მოახვიოს ის, რაც მათ არა სურთ.

უპასუხა რა „პრავდის“ ბუდაპეშტელი კორესპონდენტის კითხვაზე, რაც ეხება ნ. ს. ხრუშჩოვის გუშინდელ გამოსვლას კრემლში, რომელშიც ერთხელ კიდევ ხაზგასმით აღნიშნა საბჭოთა კავშირის მისწრაფება ყოველი ღონე იხმაროს, რათა შეიქმნას უმაღლესი დონის თათბირის მოწვევისათვის ხელსაყრელი პირობები, საირუს იტონმა თქვა: მე ერთ-ერთი მათგანი ვარ, ვინც დარწმუნებულია, რომ ბატონ ხრუშჩოვს გულწრფელად სურს მშვიდობა. სავსებით ნათელია, რომ მომხდარ ამბებში, უმაღლესი დონის თათბირის ჩაშლაში ყველაზე ტრაგიკულია ის გარემოება, რომ ბატონ ხრუშჩოვს არ შეეძლო ეიზენჰაუერის ნდობა ჰქონოდა.

რეიტერის საagენტოს ბუდაპეშტელმა კორესპონდენტმა ჰკითხა საირუს იტონს, როგორ აფასებს სენატორ დოდის წინადადებას იმის შესახებ, რომ ჩამოართვან საირუს იტონს პასპორტი, იმოწმებს რა XVIII საუკუნის კანონს, რომლითაც ამერიკის შეერთებული შტატების მოქალაქეებს აკრძალული აქვთ გააკრიტიკონ ამერიკის მთავრობის პოლიტიკა.

ამა ერთი სკანდალის განახორციელოს ეს წინადადება ჩემზე, შენიშნა საირუს იტონმა, ხოლო შემდეგ განაგრძო: დოდის თვალსაზრისს მხოლოდ 1-2 სენატორი იზიარებს. ეს კანონი რომ პრაქტიკულად ხორციელდებოდეს, ამერიკის შეერთებულ შტატებში ყოველი შენობა საპყრობილედ უნდა გადაიქცეოდეს, რაშგან ძალიან ბევრი ადამიანი აკრიტიკებს ამერიკის მთავრობის პოლიტიკას.

უბრალო ამერიკელთა აღშფოთება

ნიუ-იორკი, 29 მაისი. (საკდესი). ნიუ-იორკის ყველა გაზეთი პირველ გვერდზე ბეჭდავს თავის კორესპონდენტთა დაწვრილებითს ანგარიშებს, აგრეთვე დეპეშათა საagენტოების ცნობებს ნ. ს. ხრუშჩოვის გამოსვლის შესახებ კომუნისტური შრომის მოწინავეთა სრულიად საკავშირო თათბირზე. გაზეთი „ნიუ-იორკ ჯორნელ ამერიკენი“ გამოვიდა ვებერთელა სათაურით „ხრუშჩოვს სურს, რომ აზიის ქვეყნები მონაწილეობდნენ უმაღლესი დონის შემდეგ თათბირში“. ყველა გაზეთი თავის დღევანდელ დილის გამოცემაში დაწვრილებით აშუქებს ნ. ს. ხრუშჩოვის გამოსვლას. ცნობებს სიტყვის შესახებ დათმობილი აქვს უაღრესად თვალსაჩინო ადგილი. „ნიუ-იორკ ტაიმსი“ ბეჭდავს ვრცელ ამონაწერებს სსრ კავშირის მინისტრთა საბჭოს თავმჯდომარის გამოსვლიდან“. საბჭოთა ხელმძღვანელი გაფრთხილებას იძლევა „ზნელი აჩრდილების“ წინააღმდეგ, რომლებიც დგანან ამერიკის შეერთებული შტატების ლიდერის ზურგში“, ნათქვამია „ნიუ-იორკ ტაიმსის“ მოსკოველი კორესპონდენტის ცნობის სათაურში. კორესპონდენტი აღნიშნავს, რომ „დასავლეთის მეთვალყურეებს ხრუშჩოვის გამოსვლა შედარებით რბილად მიაჩნიათ, თუმცა მისი სიტყვები ამერიკის შეერთებული შტატების მიმართ მაგარი იყო“.

ახალი ამბების მიმოხილვაში, რომელსაც ყოველ კვირაში აქვეყნებს „ნიუ-იორკ ტაიმსი“, ხაზგასმულია, რომ ნ. ს. ხრუშჩოვის გამოსვლამ ცხადყო, რომ იგი არ აპირებს შეცვალოს საგარეო პოლიტიკა უმნიშვნელოვანეს საკითხებში“.

ასოშიეიტედ პრესის საagენტოს ვაშინგტონელი კორესპონდენტი აღნიშნავს, რომ როგორც

სკოლებში გამოცდები დაიწყო

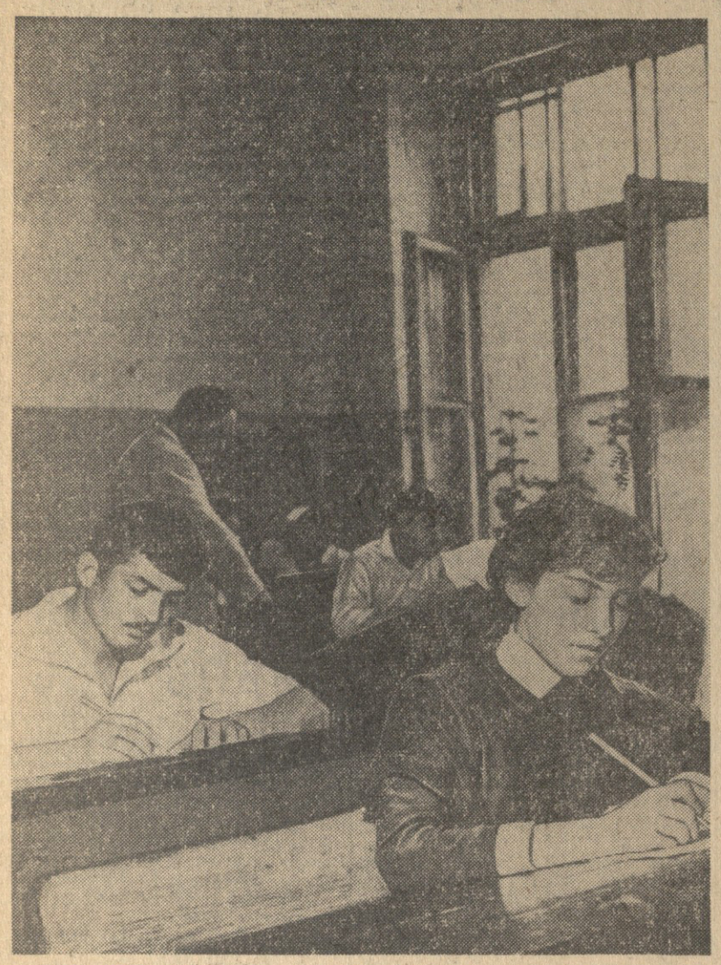

ხურათზე: თბილისის მე-4 საშუალო სკოლის X კლასის მოსწავლეები გამოცდაზე ქართულ წერაში.

ფოტო ბ. დადვაძისა და გ. გოგობიანი.

გუშინ რესპუბლიკის სკოლებში დაიწყო გამოსაშვები და სიმწიფის ატესტატზე ჩასაბარებელი გამოცდები. ეს იყო სკოლების გარდაქმნისა და სახალხო განათლების სისტემის განვითარების შესახებ ცნობილი კანონის განხორციელებისათვის ბრძოლის პირველი წლის — 1959-1960 სასწავლო წლის შედეგების შეჯამების დასაწყისი.

ამიტომაც ასეთი საზეიმო-სასიხარულო და ამასთანავე ამაღელვებელი იყო 30 მაისის დილა სკოლების პედაგოგ-მასწავლებლებისა და მოსწავლეებისათვის.

იწყება სასწავლო წლის შედეგების შეჯამება.

გოგონა ვარდების კონას მალ-მალ ყნოსავდა და თან აჩქარებული ნაბიჯით სკოლისაკენ მიდიოდა. ეტყობოდა ღელავდა. დღეს ხომ იგი პირველ წერით გამოცდას აბარებს მშობლიურ ენაში.

— ნაზი „ხუთიანს“ გისურვებთ, — „ხუთიანს“, — შესძახეს გოგონას სკოლის შენობის წინ შეკრებულმა ბავშვებმა. ესენი მე-12 საშუალო სკოლის მერვეკლასელები იყვნენ. მათ დღეს დაეწყოთ სასწავლო-საწარმოო პრაქტიკა და დიღმის საბჭოთა მეურნეობაში წასასვლელად ემზადებოდნენ.

ნაზი ნანიტაშვილმა სწრაფად აირბინა კიბე და საკლასო ოთახს მიაშურა. აქ უკვე თავი მოეყარათ მის ამხანაგებს. თუმცა მათ სასწავლო პროგრამა კარგად ჰქონდათ შესწავლილი, მაგრამ მაინც ღელავდნენ, მოუთმენლად ითვლიდნენ წუთებს.

9 საათიც შესრულდა. მასწავლებელმა დაფაზე საგამოცდო თემები ჩამოწერა — „სოციალისტური სოფელი ლეო ქიაჩელისა და კონსტანტინე ლორთქიფანიძის პროზაში“, „სამშობლოს სიყვარულის იდეა ვაჟა-ფშაველას მხატვრულ შემოქმედებაში“, „გმირობა და მეგობრობა შოთა რუსთაველის „ვეფხისტყაოსანში“.

წუთით სიჩუმე ჩამოვარდა. „კარგი თემებია“ — გაისმა ჩურჩული... ამრიალდა ფურცლები, აწრიპინდა კალმის წვერები — პირველი გამოცდა მე-10 კლასებში დაიწყო.

მოსწავლეები დაფიქრებით, დინჯად წერდნენ არჩეულ თემას. ნაზიმ პირველი თემა აირჩია, იგივე თემა დაწერეს მისმა ამხანაგებმა ფრიადოსნებმა ცისა გაბუნიამ და ევგენია გაგლოევამ, ვაჟა ბოჭორიშვილმა კი სამშობლოს სიყვარულის იდეა აირჩია ვაჟა-ფშაველას მხატვრული შემოქმედების მიხედვით.

ასე დაიწყო გამოცდები თბილისის მე-12 საშუალო სკოლაში. მალე ამ სკოლის მოსწავლეები სიმწიფის ატესტატით გამოვლენ ცხოვრების ფართო სარბიელზე, სასურველ პროფესიას აირჩევს თვითეული მათგანი... ისინი ხომ სკოლაში სასწავლო პროგრამის შესწავლასთან ერთად ხელობასაც დაეუფლნენ — საწარმოო პრაქტიკას გადიოდნენ კიროვის სახელობის ჩარხსამშენებლო ქარხანაში, რომელიც მათს სკოლას შეფობას უწევდა; ისინი სოფლის მეურნეობის საფუძვლებსაც ეუფლებოდნენ სასკოლო ნაკვეთზე.

ლ. ხუგულური.

• • •

დიდი სიხარული სუფევდა გუშინ თბილისის ძესამე საძუალო სკოლაში. რუსულ და ქართულ სექტორებზე გამოსაშვები გამოცდები მშობლიურ ენაში დაიწყო წერაში გამოცდებით. მას შემდეგ, რაც სკოლის დირექტორმა მ. ხიხაძემ გახსნა კონვერტი და აცნობა საგამოცდო თემები, სწავლის წარჩინებულნი ა. სიმონიანი, ფ. აკოფოვა, ვ. ბორისოვი (რუსული სექტორი), ლ. გაჩეჩილაძე, ზ. თერზიაკა (ქართული სექტორი) ირჩევენ თემებს. „მაიაკოვსკი — ოქტომბრის მომღერალი“, „ჩემი საყვარელი ნაწარმოები მ. გორკის შემოქმედებიდან“, „გოგოლის ნაწარმოები „მკვდარი სულები“, „ლ. ქიაჩელი — „გვადი ბიგვა“, თემები ა.ა. წერეთლისა და ე. ნინოშვილის ნაწარმოებთა მიხედვით, — აი რაზე წერდნენ გუშინ სიმწიფის ატესტატზე გამოსაცდელი მოსწავლეები.

გამოცდებმა ორგანიზებულად ჩაიარა.

ლ. გოგრაცი.

ქართველ მოჭადრაკეთა გამარჯვება

«კომუნისტის» პრიზი ერთხელ კიდევ მ. ტოგონიძეს!

გუშინ თბილისის რუსთაველის სახელობის საკონცერტო დარბაზში მოეწყო ქალთა პირველი საერთაშორისო საჭადრაკო ტურნირის დახურვისადმი მიძღვნილი საღამო.

საღამო გახსნა საქართველოს სსრ მინისტრთა საბჭოს თავჯდომარის მოადგილემ ზ. კვაჭაძემ. ტურნირის შედეგების შესახებ ილაპარაკა მთავარმა მსაჯმა ა. ფალავანდიშვილმა. შეჯიბრების მონაწილეებსა და მსაჯებს გადაეცათ საქართველოსა და თბილისის სასპორტო საზოგადოებათა და ორგანიზაციათა კავშირების, ტურნირის საორგანიზაციო კომიტეტის, სასპორტო საზოგადოებების — „სპარტაკის“, „დინამოს“, „ლოკომოტივის“, „ბურევესტნიკის“, „განთიადის“, „კოლმეურნის“, „შრომითი რეზერვების“, აგრეთვე ფიზკულტურისა და ფიზკულტურის საკვლევი ინსტიტუტების სუვენირები.

გაზეთ „კომუნისტის“ პრიზი უველაზე ლამაზი პარტიისათვის მ. ტოგონიძეს გადასცა საერთაშორისო ოსტატმა ვ. გოგლიძემ. გაზეთ „თბილისის“ პრიზი უტოზოლ მოჭადრაკეთა შორის საუკეთესო შედეგისათვის გადაეცა ედიტ კელერ-გერმანს (გერმანიის დემოკრატიული რესპუბლიკა).

ტურნირის მონაწილეებიდან სიტყვით გამოვიდნენ სსრ კავშირის ჩემპიონი ლარისა ვოლპერტი, ედიტ კელერ გერმანი, რუჟენა სუხა (ჩეხოსლოვაკია), ედიტ ბილეკნე (უნგრეთი), ელიზაბეტ პოლიხრონიადე (რუმინეთი), ი. კაჯაბაძე (თბილისი).

დასასრულ გაიმართა კონცერტი.

პირველ სამ ადგილზე

მეგობრული შარჟები
გ. ფირცხალავასი.

ლ. ვოლპერტი.

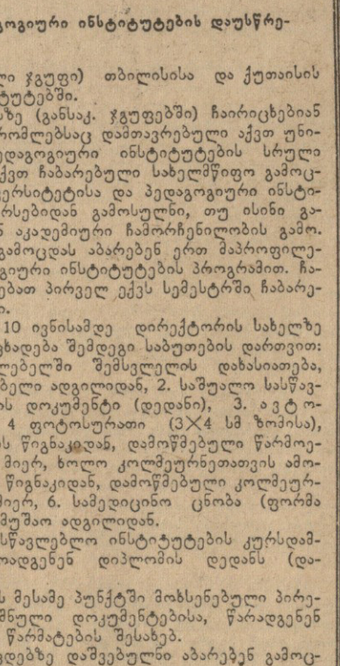

ნ. გაფრინდაშვილი.

გუშინ თბილისის რუსთაველის სახელობის საკონცერტო დარბაზში მოეწყო ქალთა პირველი საერთაშორისო საჭადრაკო ტურნირის დახურვისადმი მიძღვნილი საღამო.

საღამო გახსნა საქართველოს სსრ მინისტრთა საბჭოს თავჯდომარის მოადგილემ ზ. კვაჭაძემ. ტურნირის შედეგების შესახებ ილაპარაკა მთავარმა მსაჯმა ა. ფალავანდიშვილმა. შეჯიბრების მონაწილეებსა და მსაჯებს გადაეცათ საქართველოსა და თბილისის სასპორტო საზოგადოებათა და ორგანიზაციათა კავშირების, ტურნირის საორგანიზაციო კომიტეტის, სასპორტო საზოგადოებების — „სპარტაკის“, „დინამოს“, „ლოკომოტივის“, „ბურევესტნიკის“, „განთიადის“, „კოლმეურნის“, „შრომითი რეზერვების“, აგრეთვე ფიზკულტურისა და ფიზკულტურის საკვლევი ინსტიტუტების სუვენირები.

გაზეთ „კომუნისტის“ პრიზი უველაზე ლამაზი პარტიისათვის მ. ტოგონიძეს გადასცა საერთაშორისო ოსტატმა ვ. გოგლიძემ. გაზეთ „თბილისის“ პრიზი უტოზოლ მოჭადრაკეთა შორის საუკეთესო შედეგისათვის გადაეცა ედიტ კელერ-გერმანს (გერმანიის დემოკრატიული რესპუბლიკა).

ტურნირის მონაწილეებიდან სიტყვით გამოვიდნენ სსრ კავშირის ჩემპიონი ლარისა ვოლპერტი, ედიტ კელერ გერმანი, რუჟენა სუხა (ჩეხოსლოვაკია), ედიტ ბილეკნე (უნგრეთი), ელიზაბეტ პოლიხრონიადე (რუმინეთი), ი. კაჯაბაძე (თბილისი).

დასასრულ გაიმართა კონცერტი.

უკანასკნელ, მე-11 ტურში, რომელიც 29 მაისს გაიმართა, სუხამ წაგო ვოლპერტთან, გაფრინდაშვილმა მოუგო შტადლერს, კელერ გერმანმა — ბილეკნეს.

ტოგონიძე-კონარკოვსკას, კაჯაბაძე-პოლიხრონიადესა და ზვორიკინა-ჩაიკოვსკაიას პარტიები დაუმთავრებელი დარჩა.

გუშინ გადადებული პარტიების დამთავრებისას გაიმარჯვეს ტოგონიძემ, პოლიხრონიადემ და ზვორიკინამ.

ამრიგად დამთავრდა ქალთა პირველი საერთაშორისო საჭადრაკო ტურნირი, რომელშიც მონაწილეობდნენ უნგრეთის, გერმანიის დემოკრატიული რესპუბლიკის, პოლონეთის, რუმინეთის, ჩეხოსლოვაკიის, იუგოსლავიის თითო წარმომადგენელი და ექვსი საბჭოთა მოჭადრაკე ქალი. მათ შორის საერთაშორისო ტურნირში პირველად თამაშობდა ოთხი ახალგაზრდა ქართველი მოჭადრაკე ქალი.

პირველი ადგილი შესანიშნავი შედეგით — თერთმეტი შესაძლებლიდან 10 ქულა—დაიკავა საბჭოთა კავშირის ჩემპიონმა ლარისა ვოლპერტმა. მისი გამარჯვება ყველაზე დამსახურებულია — თვითეულ პარტიაში ვოლპერტი თამაშობდა სრული ძაძაბვით, გამარჯვებისადმი დიდი მისწრაფებით, თანაბარი სიძლიერით ყველა სტადიაში.

მეორე ადგილი მოიპოვა საქართველოს ჩემპიონმა ნინა გაფრინდაშვილმა, რომელმაც 8.5 ქულა შეაგროვა. მხოლოდ ორი წლის წინათ მიიღო ამ გოგონამ ოსტატის წოდება. ზოგიერთი სპეციალისტი მაშინ ამბობდა, ეს ნაადრევი ხომ არ არისო. ახლა კი ჩვენ ვხედავთ, როგორ წლითიწლობით ძლიერდება ნონას თამაში. მას კარგად ესმის პოზიცია, გაბედულად მიაჭს იერიში, მტკიცედ ესწრაფვის გამარჯვებას თვითეულ პარტიაში. მოგების შანსებს პოულობს თითქოს მარტივ პოზიციებში. ამ ტურნირში მარტო ნონა ებრძოდა ვოლპერტს პირველი ადგილისათვის, დიდხანს მხოლოდ ნახევარი ქულით ჩამორჩებოდა მას, და დროის გადაცილების გამო გულსატკენი დამარცხება რომ არ განეცადა ზვორიკინასთან, ვინ იცის რა მოიტანდა გამარჯვებას ტურნირში — მომწიფებული დინჯი თამაში და გამოცდილება თუ ახალგაზრდული შემართება.

სსრ კავშირის მომდინარე წლის ჩემპიონატი ფიდეს ზონალური ტურნირი იქნება — ამ ტურნირის სამი გამარჯვებული ქალი 1961 წელს ითამაშებს მსოფლიოს ჩემპიონთან მატჩის პრეტენდენტთა მორიგ საერთაშორისო ტურნირში. სასურველია მათ რიცხვში ნონა გაფრინდაშვილიც ვიხილოთ.

სასიხარულოა აგრეთვე მეორე ახალგაზრდა ქართველი მოჭადრაკის მანანა ტოგონიძის დიდი წარმატება. მესამე ადგილი 7,5 ქულით, გამოცდილი საერთაშორისო ოსტატების, პრეტენდენტთა ტურნირების პრიზიორების კ. ზვორიკინასა და ე. კელერ-გერმანის წინ — ეს დიდი წარმატებაა. თუ ტურნირის დასაწყისში მანანას მიმართ სამდურავი გვეთქმოდა მეტის-მეტად ფრთხილი თამაშისა და ყაიმებისათვის, შემდეგ მან თამაში გაამწვავა და რამდენიმე ჩინებული პარტია ძოგვცა. მისი პარტია ბილეკნესთან, სადაც მანანამ გამარჯვება მოიპოვა ეტლის ეფექტიანი შეწირვით, ტურნირში ულამაზესი იყო და გაზეთ „კომუნისტის“ სპეციალური პრიზით აღინიშნა.

მეოთხე ადგილი 7 ქულით წარმატებლობა უფროა გამოცდილი საერთაშორისო ოსტატის კელერ-გერმანისათვის. მეხუთე და მეექვსე ადგილები ექვს-ექვსი ქულით გაიყვეს ზვორიკინამ და კონარკოვსკამ. სპორტის დამსახურებული ოსტატი, პრეტენდენტთა შარშანდელ ტურნირში გამარჯვებული ზვორიკინა სრულებითაც არ იყო საუკეთესო სპორტულ ფორმაში. მის თამაშს აკლდა სიმწვავე და გამომგონებლობა. შესაძლოა მან სათანადოდ ვერ შეაფასა მოწინააღმდეგენი და დამარცხება განიცადა ახალგაზრდებთან — ტოროშინისთან, შტადლერსა და კონარკოვსკასთან.

ახალგაზრდა პოლონელი მოჭადრაკისათვის, მისი პირველი საერთაშორისო გამოსვლისათვის მე-5-6 ადგილი დამსახურებული წარმატებაა. გენრიკა კონარკოვსკა გაბედული ნიჭიერი მოჭადრაკეა.

მეშვიდე ადგილზე გამოვიდა ელისო კაჯაბაძე 5,5 ქულით. ამ ძლიერ მოჭადრაკეს, რომელიც წარმატებით თამაშობდა საბჭოთა კავშირის პირველობებში, უთუოდ შეეძლო უკეთესი შედეგისათვის მიეღწია. კაჯაბაძეს წარმატებაში ხელი შეუშალა ცაიტნოტებმა,

რა შეიძლება ითქვას დანარჩენ უცხოელ მოჭადრაკეებზე? კელერ-გერმანის და სუხას გარდა მათ თითქმის არა აქვთ საერთაშორისო ტურნირებში თამაშის გამოცდილება. მარტო ტერეზა შტადლერი იღებდა მონაწილეობას 1957 წელს ქალთა საჭადრაკო ოლიმპიადაში — მსოფლიოს გუნდურ პირველობაში. სწორედ შტადლერი აღმოჩნდა მე-8 ადგილზე, მოაგროვა 4,5 ქულა.

შემდეგ ადგილები ასე განაწილდა: 9. პოლიხრონიადე — 3,5 ქულა, 10. ბილეკნე — 3 ქულა, 11. სუხა — 2,5 ქულა და 12. ჩაიკოვსკაია — 2 ქულა.

გულითადმა მიღებამ და ტურნირის კარგმა ორგანიზაციამ საუკეთესო შთაბეჭდილება დატოვა ყველა მონაწილეზე.

მ. რუბაცოვა,
მსოფლიოს ექს-ჩემპიონი.

რედაქტორი
დ. მჭედლიშვილი.

სსრ კავშირის პირველობაზე

პირველი ქვეჯგუფი

მოსკოვი. 30 მაისი. დღეს გაიმართა საკავშირო ჩემპიონატის მორიგი მატჩი ფეხბურთში პირველი ქვეჯგუფის გუნდებისათვის. თამაშობდნენ დედაქალაქის „ტორპედოსა“ და ტალინის „კალევის“ გუნდები. გაიმარჯვეს ტორპედოელებმა ანგარიშით 6:0 და გათამაშების ცხრილში კიდევ 2 ქულა ჩაიწერეს. მოსკოვის ტორპედოელები 17 ქულით განაგრძობენ ლიდერობას.

სკოლის მოსწავლეთა ზაფხულის შვებულება

პარიზი, 29 მაისი. (საკვლევი). როგორც ფრანს პრესის სააგენტოს კორესპონდენტი ანკარიდან იუწყება, განერალი ჯემალ გიურსელი, რომელიც სამოვნეში უდგას თურქეთის მთავრობას, რომელიც შეიქმნა გადატრიალების შემდეგ, უცხოელ კორესპონდენტებთან საუბარში შეეხო თურქეთის უკანასკნელ ამბებს.

ილაპარაკა რა გადატრიალების მიზნებზე, გიურსელმა განაცხადა: „ვფიქრობ, რომ მდგომარეობამ ისეთ სიმწვავეს მიაღწია, როცა მხოლოდ ძალას შეეძლო მისი ხსნა. არმიამ შეიგნო მდგომარეობის სერიოზულობა...“

შეეხო რა თურქეთის ახალი კონსტიტუციის შემუშავებას, პრემიერ-მინისტრმა თქვა: „მე დავნიშნე სპეციალისტთა კომიტეტი, რომელიც შეიმუშავებს კონსტიტუციას. ამ მუშაობას შეიძლება დასჭირდეს თვე ან თვენახევარი. მაგრამ როგორც კი არჩევნები მოეწყობა, ჩვენ მართვას გადავცემთ ხალხს, რომელიც სუვერენული უფლებების ერთადერთი მატარებელია და რომელიც გამოიტანს თავის გადწყვეტილებას არჩევნების მეშვეობით. როგორც კონსტიტუცია შემუშავდება, ჩვენ მას გადავცემთ მოსაწონებლად საბჭოს, რომლებშიც შევლენ სახელმწიფო საბჭოს წევრები, საკასაციო სასამართლოს წევრები, თვალსაჩინო იურისტები, უნივერსიტეტის პროფესორები და მეცნიერები“.

გიურსელმა აღნიშნა, რომ, მისი აზრით, ახალი კონსტიტუციის პროექტი უნდა ითვალისწინებდეს ორპალატიანი პარლამენტისა და უმაღლესი საკონსტიტუციო სასამართლოს შექმნას. „მე მინდა აგრეთვე, — თქვა გენერალმა, — რომ კონსტიტუციაში შეტანილი იყოს მუხლი, რომელიც აკრძალავს რელიგიის გამოყენებას პოლიტიკური მიზნით, რაც, როგორც მე ვიცი, იყო წინანდელი მთავრობის დროს“.

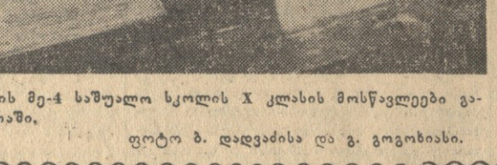

მდგომარეობა თურქეთში

კორესპონდენციაში ნათქვამია, რომ თურქეთის ახალსო-რესპუბლიკური პარტიის ლიდერმა ისმეთ ინენიუმ გამოაქვეყნა განცხადება, რომელშიც მოუწოდებს თავის პარტიის წევრებს დამშორჩილონ ახალი მთავრობის განკარგულებებს.

ლონდონი, 30 მაისი. (საკვლევი). რეიტერის სააგენტოს ცნობით, გუშინ ანკარაში გაიმართა თურქეთის ახალი მთავრობის პირველი სხდომა. სხდომას თავმჯდომარეობდა პრემიერ-მინისტრი გენერალი ჯემალ გიურსელი.

პარიზი, 30 მაისი. (საკვლევი). როგორც ფრანს პრესის სააგენტოს კორესპონდენტი ანკარიდან იუწყება, სახალხო-რესპუბლიკური პარტიის ლიდერი ისმეთ ინენიუ გენერალ გიურსელს, თურქეთის ახალი მთავრობის მეთაურს, ამ შეხვედრის დამთავრების შემდეგ თურქეთის არმიის გენერალური შტაბის წარმომადგენელმა განაცხადა, რომ გამართული საუბარი ეხებოდა თურქეთში ამასწინათ მომხდარ ამბებს. თურქი ხალხის სახელით ისმეთ ინენიუმ მადლობა გადაუხადა არმიას, რომელმაც „ბოლო მოუღო დესპოტურ რეჟიმს და დემოკრატია აღდგინა თურქეთში“.

გენერალმა გიურსელმა მიიღო აგრეთვე გლეხთა რესპუბლიკური ეროვნული პარტიის თავმჯდომარე ბელუჭ ბაში.

ნიუ-იორკი, 28 მაისი. (საკვლევი). როგორც იუნაიტედ პრეს ინტერნეიშნლის სააგენტოს კორესპონდენტი ანკარიდან იუწყება, სამხედრო სარდლობამ გაათავისუფლა მეკლისის 150 დეპუტატი დემოკრატიული პარტიისაგან, რომლებიც დაპატიმრებული იყვნენ თურქეთის სამხედრო გადატრიალების მომენტიდან. განთავისუფლებულთა შორის არის მენდერესის კაბინეტის ყოფილი მინისტრი სიდკი ირიჯალი.

ანკარა, 28 მაისი. (საკვლევი). დღეს საღამოს ანკარის რადიომ გადასცა თურქეთის ეროვნული ერთიანობის კომიტეტის თავმჯდომარისა და შეიარაღებული ძალების უმაღლესი მთავარსარდლის გენერალ ჯემალ გიურსელის კომუნიკე, რომელიც იუწყება თურქეთის ახალი მთავრობის შემადგენლობას. ახალ კაბინეტში შევიდა 18 მინისტრი. პრემიერ-მინისტრი და ეროვნული თავდაცვის მინისტრია გენერალ ჯემალ გიურსელი; შინაგან საქმეთა მინისტრად დანიშნულია გენერალი მოჰარენ იჰსან ყინჩილოღლუ, საგარეო საქმეთა მინისტრად — ადმირალი ფაჰრი ქორუთურქი.

სტამბოლი, 28 მაისი. (საკვლევი). მას შემდეგ, რაც არმიამ ხელთ იგდო ძალაუფლება, სტამბოლში მშვიდი ვითარებაა. თუმცა ქალაქის მთავარ პოზიციებსა და ბევრ დაწესებულებას კვლავ უწევენ კონტროლს, მაგრამ სტამბოლის ცხოვრება ნორმალურ კალაპოტში დგება. დღეს იწყებენ მუშაობას სახელმწიფო დაწესებულებანი. ნებადართულია გაზეთების გამოშვება, რომლებიც მენდერესის მთავრობამ აკრძალა. მთავრობის საწინააღმდეგო დემონსტრაციებში მონაწილეობისათვის დაპატიმრებული პირები გამოუშვეს ბანაკებიდან, ხოლო მათი ადგილი დაიკავეს იმათ, ვისი ბრძანებითაც ისინი იქ ჩასხეს.

სტამბოლის ქუჩები და მოედნები მორთულია ეროვნული ალმებით. გაზეთები გამოვიდა სადღესასწაულო გაფორმებით. ისინი ბეჭდავენ ათათურქის პორტრეტებს, მის განცხადებებს დემოკრატიისა და ახალგაზრდობის შესახებ, აგრეთვე გადატრიალებასთან დაკავშირებულ სხვადასხვა მასალას.

ანკარის რადიომ გადასცა ანკარის უნივერსიტეტის რექტორის განცხადება, რომლის თანახმად გამოცდები უნივერსიტეტში დაიწყება 1960 წლის 9 ივნისს.

როგორც ცნობილია, მენდერესის მთავრობამ გამოცდები უმაღლეს სასწავლებლებში გადაიტანა შემოდგომისათვის სტუდენტთა მღელვარებასთან დაკავშირებით.

ნიუ-იორკი, 28 მაისი. (საკვლევი). როგორც იუნაიტედ პრეს ინტერნეიშნლის სააგენტოს კორესპონდენტი ანკარიდან იუწყება, თურქეთის ელჩმა შეერთებულ შტატებში ინახულა სახელმწიფო მდივნის მოადგილე დილონი და გადასცა მას თავისი მთავრობის ნოტა. ოფიციალური წრეები აცხადებენ, ნათქვამია კორესპონდენციაში, რომ ნოტა შეიცავს დაპირებას, რომ თურქეთი შეინარჩუნებს ერთგულებას თავისი საერთაშორისო ხელშეკრულებებისა და კავშირებისადმი.

ნიუ-იორკი, 29 მაისი. (საკვლევი). როგორც იუნაიტედ პრეს ინტერნეიშნლის სააგენტოს კორესპონდენტი ანკარიდან იუწყება, სამხედრო სარდლობამ გაათავისუფლა მეკლისის 150 დეპუტატი დემოკრატიული პარტიისაგან, რომლებიც დაპატიმრებული იყვნენ თურქეთის სამხედრო გადატრიალების მომენტიდან. განთავისუფლებულთა შორის არის მენდერესის კაბინეტის ყოფილი მინისტრი სიდკი ირიჯალი.

ქართველი კინოდრამატურგი

30 წელია ემსახურება ქართული კინემატოგრაფიის განვითარებას კინოდრამატურგი ვ. დ. კარსანიძე. იგი მთელი ოცი ათ სცენარების ავტორია, ოთხმოცდაათ ძაყურებელს აოწონება დაიძახურეს. დღემდე ხშირად უჩვენებენ კინოკომედიას „დაგვიანებულ სასიძოს“, რომელიც დაწერა ამ კინოდრამატურგ კ. გოგოძის თანაავტორობით. ძან შექმნა სცენარები სრულმეტრაჟიანი ძხატვრული ფილმებისა: „ბედნიერი შეხვედრა“, „ბაში აჩუკი“ რეჟისორ ლ. ესაკიასთან ერთად და სხვა. დიდი დაძახურება მიუძღვის ვ. კარსანიძეს როგორც დოკუმენტური და მულტიპლიკაციური ფილმების სცენარისტს. ძან დაწერა სცენარები: სრულმეტრაჟიანი კინოფილმისა „საბჭოთა საქართველო“ პოეტ გ. ლეონიძესთან ერთად, რომელიც დადგა გამოჩენილმა ქართველმა კინორეჟისორმა ნ. შენგელაიამ, მოკლემეტრაჟიანი ფილმების „აკაკი წერეთელი“, „ხიდგორი“, „სახლი გორში“, „ბორჯომის ხეობა“, „ამბავი სოფელ ნატანებზე“ და სხვების.

ვ. კარსანიძე არის აგრეთვე ისეთი დრამატული ნაწარმოებების ავტორიც, როგორიცაა პიესა „მარადმწვანე ქედები“, რომელიც მიძღვნილია ომისშემდგომი სოფლის ცხოვრებისადმი. იგი ავტორია აგრეთვე პიესისა „ნათელი გზით“, რომელიც რესპუბლიკის ბევრმა თეატრმა დადგა.

ამჟამად მისი სცენარით, რომელიც დაწერა ლ. ესაკიასთან ერთად, კინოსტუდია „ქართული ფილმი“ იღებს ძხატვრულ კინოსურათს „გლახის ნაამბობს“ ილია ჭავჭავაძის მოთხრობის მიხედვით.

ვ. კარსანიძის დიდ დამსახურებაზე ქართული კინემატოგრაფიის განვითარებაში ილაპარაკეს ამ დღეებში საქართველოს ხელოვნების მუშაკთა სახლში, სადაც გაიმართა მისი დაბადების 50 წლისთავისა და შემოქმედებითი მოღვაწეობის 30 წლისთავისადმი მიძღვნილი შემოქმედებითი საღამო. საღამო შესავალი სიტყვით გახსნა მწერალმა ა. ბელიაშვილმა, მოხსენება გააკეთა კინოდრამატურგმა კ. გოგოძემ. (საკვლევი).

საქართველოს სსრ მინისტრთა საბჭოს უმაღლესი და საშუალო სპეციალური განათლების სახელმწიფო კომიტეტი

აცხადებს სტუდენტთა მიღებას 1960-61 სასწავლო წლისათვის შემდეგი პედაგოგიური ინსტიტუტების დაუსწრებელ განყოფილებებზე:

1. თბილისის ა. ს. პუშკინის სახელობის სახელმწიფო პედაგოგიურ ინსტიტუტში

(ი. ჭავჭავაძის პრასპ. № 32)

ა) პირველ კურსზე: რუსული ენისა და ლიტერატურის, მათემატიკის, ბიბლიოთეკათმცოდნეობის, დაწყებითი განათლების მეთოდიკის (ქართული და რუსული სექტორები);

ბ) მესამე კურსზე (განსაკუთრებული ჯგუფები): ქართული ენისა და ლიტერატურის, რუსული ენისა და ლიტერატურის, აზერბაიჯანული ენისა და ლიტერატურის, სომხური ენისა და ლიტერატურის, მათემატიკის, ისტორიის, ბუნებისმეტყველებისა და გეოგრაფიის სპეციალობებზე.

2. ჟოლაისის ალ. ფულეკიანის სახელობის სახელმწიფო პედაგოგიურ ინსტიტუტში

(კიროვის ქ. № 55)

ა) პირველ კურსზე: რუსული ენისა და ლიტერატურის, მათემატიკის, დაწყებითი განათლების მეთოდიკის (ქართული და რუსული სექტორები);

ბ) მესამე კურსზე (განსაკუთრებული ჯგუფები): ქართული ენისა და ლიტერატურის, რუსული ენისა და ლიტერატურის, მათემატიკის, ისტორიისა და ბუნებისმეტყველების სპეციალობებზე.

3. სოხუმის ვ. გორკის სახელობის სახელმწიფო პედაგოგიურ ინსტიტუტში

(სტალინის ქ. № 21)

პირველ კურსზე: აფხაზური ენისა და ლიტერატურის, რუსული ენისა და ლიტერატურის, მათემატიკის (ქართული და რუსული სექტორები), დაწყებითი განათლების მეთოდიკის (ქართული, აფხაზური და რუსული სექტორები) სპეციალობებზე.

4. ბათუმის შ. რუსთაველის სახელობის სახელმწიფო პედაგოგიურ ინსტიტუტში

(ნინოშვილის ქუჩა № 35)

პირველ კურსზე: რუსული ენისა და ლიტერატურის, მათემატიკის, დაწყებითი განათლების მეთოდიკის სპეციალობებზე.

5. სტალინირის სახელმწიფო პედაგოგიურ ინსტიტუტში

(მოსკოვის ქუჩა № 8)

პირველ კურსზე: ოსური ენისა და ლიტერატურის, დაწყებითი განათლების მეთოდიკის (ოსური სექტორი) სპეციალობებზე.

I. მისაღებ გამოცდებზე დაიშვებიან საშუალო განათლების მქონე მოქალაქენი, რომლებიც მუშაობენ სახალხო მეურნეობის, კულტურისა და განათლების სხვადასხვა დარგში.

დაუსწრებელ განყოფილებაზე ჩარიცხვისას უპირატესობით სარგებლობენ ის პირები, რომელთა მუშაობის ხასიათიც შეეფერება მათ მიერ არჩეულ სპეციალობას.

II. ის პირები, რომლებმაც 1939 წლამდე დაამთავრეს სამასწავლებლო ინსტიტუტები და მუშაობენ მასწავლებლებად, მიიღებიან უგამოცდოდ პირველ კურსზე. 1939 წლის შემდეგ კურსდამთავრებულნი კი ჩაირიცხებიან მესამე კურსზე (განსაკუთრებული ჯგუფი) თბილისისა და ქუთაისის პედაგოგიურ ინსტიტუტებში.

III. მესამე კურსზე (განსაკ. ჯგუფებში) ჩაირიცხებიან ის მასწავლებლები, რომლებსაც დამთავრებული აქვთ უნივერსიტეტისა და პედაგოგიური ინსტიტუტების სრული კურსი, მაგრამ არა აქვთ ჩაბარებული სახელმწიფო გამოცდები, აგრეთვე უნივერსიტეტისა და პედაგოგიური ინსტიტუტების მე-4-5 კურსებიდან გამოსულნი, თუ ისინი გარიცხულნი არ არიან აკადემიური ჩამორჩენილობის გამო. ეს მასწავლებლები გამოცდას აბარებენ ერთ მაპროფილებელ საგანში პედაგოგიური ინსტიტუტების პროგრამით. ჩარიცხულებს ჩაეთვლებათ პირველ ექვს სემესტრში ჩაბარებული უველა საგანი.

IV. შემსვლელმა 10 ივნისამდე დირექტორის სახელზე უნდა შეიტანოს განცხადება შემდეგი საბუთების დართვით: 1. უმაღლეს სასწავლებელში შემსვლელის დახასიათება, გაცემული საცხოვრებლი ადგილიდან, 2. საშუალო სასწავლებლის დამთავრების დოკუმენტი (დედანი), 3. ავტობიოგრაფია, 4. 4 ფოტოსურათი (3×4 სმ ზომისა), 5. ამონაწერი შრომის წიგნაკიდან, დამოწმებული წარმოების ხელმძღვანელის მიერ, ხოლო კოლმეურნეთათვის ამონაწერი კოლმეურნის წიგნაკიდან, დამოწმებული კოლმეურნეობის მიერ, 6. სამედიცინო ცნობა (ფორმა № 286), 7. ცნობა სამუშაო ადგილიდან.

შენიშვნა. 1. სამასწავლებლო ინსტიტუტების კურსდამთავრებულნი წარმოადგენენ დიპლომის დედანს (დანართით).

2. ამ განცხადების მესამე პუნქტში მოხსენებული პირები, გარდა ზემოაღნიშნული დოკუმენტებისა, წარადგენენ ცნობას აკადემიური წარმატების შესახებ.

V. მისაღებ გამოცდებზე დაშვებულნი ბაბარებენ გამოცდებს შემდეგ საგნებში:

ა) რუსული ენისა და ლიტერატურის სპეციალობაზე: 1) რუსულ ენასა და ლიტერატურაში (წერა, ზეპირი)*[1], 2) სსრკ ისტორიაში, 3) უცხო ენაში*, 4) ქართულ ენაში (წერა).

ბ) მათემატიკის სპეციალობაზე: 1) მათემატიკაში (წერა, ზეპირი)*, 2) ფიზიკაში*, 3) ქართულ ენასა და ლიტერატურაში (წერა).

გ) დაწყებითი განათლების მეთოდიკის სპეციალობაზე: 1) სსრკ ისტორიაში*, 2) მშობლიურ ენასა და ლიტერატურაში (წერა, ზეპირი)*, 3) არითმეტიკაში, 4) რუსულ ენაში (წერა) არარუსულ სექტორებზე შემსვლელნი, ქართულ ენაში (წერა) რუსულ სექტორებზე შემსვლელნი.

დ) ბიბლიოთეკათმცოდნეობის სპეციალობაზე: 1) სსრკ ისტორიაში*, ქართულ ენასა და ლიტერატურაში (წერა, ზეპირი)*.

ე) აფხაზური ენისა და ლიტერატურის, ოსური ენისა და ლიტერატურის სპეციალობებზე: 1) მშობლიურ ენასა და ლიტერატურაში (წერა, ზეპირი)*, 2) რუსულ ენაში (წერა)*, 3) სსრკ ისტორიაში.

VI. მისაღები გამოცდები 15-დან 23 ივნისამდე. შემსვლელებს დაშვრილებითი ცნობების მიღება შეუძლიათ ინსტიტუტებში.

[1]) ვარსკვლავით აღნიშნულია მაპროფილებელი საგნები.

საქართველოს სსრ მინისტრთა საბჭოს უმაღლესი და საშუალო სპეციალური განათლების სახელმწიფო კომიტეტი

აცხადებს, რომ დაუსწრებელი ეკონომიური ფაკულტეტის კურსდამთავრებულთათვის სახელმწიფო გამოცდები იწარმოებს ა. წ. 5 ივნისიდან 30 ივნისამდე.

კონსულტაციები და მიმოხილვითი ლექციები 1 ივნისიდან 5 ივნისამდე.

31 მაისი

თეატრები: რუსთაველის სახელობის — ბახტრიონი, მარჯანიშვილის სახელობის — ჩარლის დედა, გრიბოედოვის სახელობის — გაზაფხულის ვიოლინოები, მოზარდ მაყურებელთა ქართული — პეტკა კოსმოსში (აბ. № 40, 4 ს. აბ. № 2, 7 ს.),

ტელევიზია: 19.00 — გადაცემა მოსწავლეთათვის — „ბავშვთა დაცვის საერთაშორისო დღე“, 19.25 — კინოჟურნალი, 19.35 — გადაცემა ხანძარსაწინააღმდეგო თემაზე, 19.45 — უკანასკნელი ცნობები, 19.55 — კინოჟურნალი, 20.05 — სატელევიზიო