პროლეტარებო ყველა ქვეყნისა, შეერთდით!

კომუნისტი

საქართველოს კომუნისტური პარტიის ცენტრალური კომიტეტის, თბილისის კომიტეტისა და საქართველოს სსრ მშრომელთა დეპუტატების საბჭოების ორგანო

КОМУНИСТИ — ОРГАН ЦК и ТК КП ГРУЗИИ и СОВЕТОВ ДЕПУТАТОВ ТРУДЯЩИХСЯ ГРУЗИНСКОЙ ССР

გამოცემის 41-ე წელი № 156 (11767) | ხუთშაბათი, 7 ივლისი, 1960 წ. | ფასი 20 კაპ.

ულამაზესი ვენა და ინდუსტრიული ლინცი, მუსიკის ქალაქი ზალცბურგი და მაღალმთიანი კაპრუნი, მაუტჰაუზენი — ფაშიზმის წინააღმდეგ ბრძოლის სიმბოლო — მთელი ავსტრია უჩვეულო სტუმართმოყვარეობით ეგებება სოციალისტურ სტუმარს — საბჭოთა მთავრობის მეთაურს ნიკიტა სერგის-ძე ხრუშჩოვს. ავსტრიელთა გული გამსჭვალულია სიხარულითა და მღელვარებით, იმედითა და ნდობით მშვიდობისათვის მტკიცე მებრძოლის, ხალხთა შორის მეგობრობისა და მშვიდობიანი თანაარსებობის იდეების მედროშისადმი.

სურათზე: ქალაქ ლინცის მცხოვრებნი მიესალმებიან ნ. ს. ხრუშჩოვს.

ფოტო ვ. ტოლსტიკოვისა და ვ. კოშევოისა.

კალიფზე ერთი დახვედრა

◆ ...ლ ...ლ ...ლ ...ლ. მოსავლის აღებაში დაწინაურდა დაბა ფოთელწყაროს ორჯონიკიძის სახელობის კოლმეურნეობის კომბაინერი გალერი პინდური, მან 18 ჰექტარზე აიღო ქერის მოსავალი და 401 ცენტნერი მარცვალი გალეწა.

ელდარის მეცხვარეობის საბჭოთა მეურნეობის კომბაინერმა გაიოზ მაღალაძემ ერთ დღეს 14,1 ჰექტარზე მოიკა ყანა და თვითეულ ჰექტარზე 27 ცენტნერი მარცვალი მიიღო. ქერის აღება დასასრულს უახლოვდება.

რაიონში მასობრივად დაიწყო პურის აღება.

◆ ჯაფარიძელი მექანიზატორები ფელსაც თავდადებით ზრომობენ თავთავიანი მარცვლეული კულტურების მოსავლის აღებისათვის. ათ დღეში აბილოთ უვიდწლედის მეორე წლის მოსავალი — ასეთია მათი ბადაწყვეტილება. იბისრეს და სეჭმითაც ასრულებენ. ბი, კომბაინერ ელგუჯა თემურაზოვის მაგალითი. იგი ახლა მილარის მინდვრებზე შეუფერხებლად ამუშავებს მინდვრის ხომალდს. სამ დღეში ოთხმოცდასამი ჰექტარი ქერი მოიკა და ბთას ეძგსას საოცი ცენტნერი მარცვალი გალეწა.

კოლმეურნეობაში შეაჯამეს მექანიზატორების მიერ სოციალისტური შეჯიბრებით ნაკისრი გალდებულებების შესრულება და გამოირკვა, რომ ყველაზე წინ არის ელგუჯა თემურაზოვის აგრეგატის კოლექტივი. კოლმეურნე მექანიზატორთა თანდასწრებით ამ კოლექტივს გაიმარჯვა ფითელი დროშა გადაეცა. ახლა ეს გამარჯვების სიმბოლო ამაყად ფრიალებს კომბაინზე.

ნ. ს. ხრუშჩოვი ავსტრიაში

გულთბილი შეხვედრები

...კაპრუნი, 5 ივლისს საკრესპონდენტები ვ. შუმკი და ...ლ. სტეპანოვი იუწყებიან: ნ. ს. ...რუშჩოვი და მისი თანმხლები ...ბონი განაგრძობენ მოგზაურობას ...ზალცბურგის პროვინციაში. ...საბჭოთა სტუმრებს ახლავს ზალცბურგის მხარის მთავრობის მეთაური კლაუსი.

...ანქანების კოლონა მიდის ...ბატეციილზე, რომელიც ვიწრო ...ტს ლენტად მიჰყვება ალპების ...ბებს.

...თასა და ბარში, ყოველ ქალაქსა და ყოველ სოფელში გზაზე ...მოდიან ადამიანები, რომელნიც ...ულთბილად მიესალმებიან ნ. ს. ...რუშჩოვს. ესენი არიან გლეხები, რომელთაც მიატოვეს თავიანთი ...ბ მძიმე სამუშაო, ადგილობრივი ...ხნების მუშები. წინსაფრებიანი ...ელოსნები, მწვანექუდებიანი ...ის მცველები, აგრეთვე უცხოელი ტურისტები. ადამიანები გამ...დიან და თან გამოაქვთ ყვავილები, ქუჩები მორთულია ეროვნული ალმებით, სახლების ხაზის ...ოლებით გადაჭიმული გირლანდებით. ზოგიერთ სოფელში ...ზუნგები და მისალმებანი წითელ ქსოვილებზე გადაჭიმულია ...ქუჩების გარდიგარდმო. მათ აწერია რუსულ ენაზე: „ჩვენ მივესალმებით ხრუშჩოვს!“, „მშვიდობა“, „მეგობრობა!“, „მშვიდობა და განიარაღება!“, „სალამი საბჭოთა კავშირს!“, „კეთილი იყოს თქვენი მობრძანება!“

...ანქანები ჩერდებიან პაწაწინა ...ბისპირა სოფლის იმლაუს აღ...ლს. სოფლის მცხოვრებნი ფუნ...ოკის პატრონის მეთაურობით ...ესალმებიან ნ. ს. ხრუშჩოვს ...როგორც დიდი ხნის ნანატრ ...უმარს. ბავშვები ნიკიტა სერგის-ძეს და ნინო პეტრეს ასულს ...ყვავილების თაიგულებს უძღვნიან. ერთი ბიჭუნა კისერზე შე...მოხვევია ნიკიტა სერგის-ძეს და ...ა შორდება. ყველა მხიარულად ...ინის. სოფელ ლოოხაში საბჭო...ა მთავრობას პლაკატით შეხვდა ...ელეგაცია ტიროლის პროვინ...ციისა, რომელშიც ვიზიტის გეგ...ით ნ. ს. ხრუშჩოვი ვერ ჩავა.

...დღისით საბჭოთა სტუმრები ...ადგნენ მაღალი მთის ჰიდრო...ელექტროსადგურ კაპრუნს. ამ ...ნგებობის მშენებლობა 1939 ...ლიდან 1956 წლამდე გაგრძელ...და და დასჭირდა არა მარტო ...ოდალი სახსრები, არამედ ბევრი ადამიანიც იმსხვერპლა: ომის ...როს სადგურის მშენებლობაზე ...ეშაობდნენ გერმანელი ფაშისტების მიერ თავიანთი სამშობ...ლოდან გარეკილი ბევრი ქვეყნის ...ოქალაქენი. კაპრუნის განაპირას ...ის სასაფლაო, სადაც მარხია ...86 საბჭოთა მოქალაქე. ამჟამად ...კაპრუნის ტერიტორიაზე მთავრ...ება აგება სადგურის აშენების ...როს დაღუპულ მუშათა ძეგლი...ს.

...ჰესის საშუალო სიმძლავრეა ...332 ათასი კილოვატი. ელექტრო...ენერგიის წლიური გამომუშავებაა ...550 მილიონი კილოვატი. სად...გურს ემსახურება მცირე პერსო...ალი — 14 კაცი ცვლაში.

...მთის ძირში, რომელზეც ჰესია, ...ს. ხრუშჩოვს შეხვდა ტრანსპო...ტისა და ელექტროსადგურების ...ინისტრი კ. ვალდბრუნერი.

...სტუმრებს შესთავაზეს მგზავ...რობის შემდეგ შესვენება და მიეწვიეს სუფრაზე.

საუზმის დროს მისასალმებელი სიტყვა წარმოთქვა კ. ვალდბრუნერმა. ჩვენ განსაკუთრებით გვიხარია ეს ვიზიტი, ამბობს იგი, იმიტომ, რომ ელექტროსადგურების ჩვენი მუშა-მოსამსახურეები ამაყობენ კაპრუნის ჰიდროელექტროსადგურით. თქვენი მოგზაურობა ავსტრიაში მეტად დაძაბულია ვადების მიხედვით, და დიდად ვაფასებთ იმას, რომ თქვენ დათანხმდით მოსულიყავით ჩვენთან.

მინისტრი ვალდბრუნერი ადიღერძელებს საბჭოთა მთავრობის მეთაურს და მის მეუღლეს, აგრეთვე ყველა დამსწრეთ.

შემდეგ საპასუხო სიტყვა წარმოთქვა ნ. ს. ხრუშჩოვმა.

მან თქვა:

პატივცემულო ბატონო მინისტრო კარლ კარლის ძეო!

პატივცემულო ბატონო დირექტორო!

პატივცემულო ბატონო მთავრობის მეთაურო კლაუს, ზალცბურგის მხარის მეთაურო, სადაც ჩვენ ასე კარგად გვიმასპინძლდებიან!

ქალბატონებო და ბატონებო!

ჩვენ ჯერ კიდევ არ გავცნობიერვართ მაღალი მთის ჰიდროელექტროსადგურ კაპრუნს. მაგრამ მე ბევრი რამ მსმენია ამ ელექტროსადგურის შესახებ ჩვენი სპეციალისტებისაგან, რომელნიც აქ ყოფილან. ისინი ამბობდნენ, რომ კაპრუნი ავსტრიის ინჟინერ-ტექნიკური აზრის დიდი მიღწევაა, სამშენებლო ხელოვნების მაღალი დონის მაჩვენებელია. ჩვენ სათანადოდ ვაფასებთ ავსტრიელ ინჟინერთა, ტექნიკოსთა და მუშათა ოსტატობას, რომლებმაც მთის ძნელ პირობებში წარმატებით გადაწყვიტეს რთული ტექნიკური ამოცანები და შექმნეს ერთ-ერთი ყველაზე სრულყოფილი ჰიდროელექტროსადგური ევროპაში.

თქვენ იცით, რომ საბჭოთა კავშირში ენერგეტიკის განვითარებას ძალიან დიდი ყურადღება ექცევა. მინდა დავასახელო მხოლოდ რამდენიმე ციფრი, რათა ცხადყოს, თუ რა წარმატებანი მოიპოვა ჩვენმა ხალხმა თავისი ქვეყნის ელექტროფიკაციაში. 1959 წელს საბჭოთა კავშირის ელექტროსადგურებმა გამოიმუშავეს 264 მილიარდი კილოვატსაათი ელექტროენერგია. ელექტროენერგიის წარმოების მხრივ ჩვენს ქვეყანას ახლა მეორე ადგილი უკავია მსოფლიოში და უშვებს იმდენსავე ენერგიას, რამდენსაც ინგლისი, საფრანგეთი, და დასავლეთი გერმანია ერთად. 1965 წელს ელექტროენერგიის წარმოება საბჭოთა კავშირში მიაღწევს 500-520 მილიარდ კილოვატსაათს, ხოლო ელექტროსადგურთა დაწესებული სიმძლავრე იმ დროისათვის ერთიორად და მეტად გადიდდება.

იმისათვის, რომ მოვიგოთ დრო და ყველაზე ეფექტიანად გამოვიყენოთ კაპიტალური დაბანდებანი, ჩვენი შვიდწლიანი გეგმა ითვალისწინებს უპირატესად თბოელექტროსადგურების მშენებლობას, მაგრამ ამასთანავე ჩვენ ფართო მასშტაბით ვაშენებთ და კვლავაც ავაშენებთ ჰიდროელექტროსადგურებს. თქვენ ალბათ გსმენიათ ზოგიერთი მათგანის შესახებ. ბრატსკის, სტალინგრადისა და კრასნოიარსკის ჰიდროელექტროსადგურები, მაგალითად, სიმძლავრით მნიშვნელოვნად გადააჭარბებენ კუიბიშევის ჰესს, რომელიც უკვე ამუშავდა და რომელიც ახლა ყველაზე დიდი ელექტროსადგურია მსოფლიოში. ბრატსკის ელექტროსადგურის სიმძლავრე შეადგენს 3.600 ათას კილოვატს, ხოლო კრასნოიარსკისა — გადააჭარბებს 5 მილიონ კილოვატს.

საბჭოთა მუშებმა, ინჟინრებმა და ტექნიკოსებმა დიდი გამოცდილება შეიძინეს ელექტროსადგურების დაპროექტებასა და მათ აგებაში ინდუსტრიული მეთოდებით. ჩვენ ხალისით ვუზიარებთ ამ გამოცდილებას სხვა ქვეყნებს. მაგალითად, ჩვენი პროექტითა და საბჭოთა კავშირის დახმარებით ეგვიპტეში შენდება ასუანის მაღლივი კამხალი და დიდი ჰიდროელექტროსადგური.

ჩვენ მზად ვართ გავაფართოოთ მეცნიერულ-ტექნიკური თანამშრომლობა ამ დარგში ავსტრიასთან. თქვენ მთის ელექტროსადგურების მშენებლობის დიდი, მრავალი წლის გამოცდილება გაქვთ. ჩვენც ვაშენებდით და ვაშენებთ ასეთი ტიპის ელექტროსადგურებს კავკასიაში, შუა აზიის რესპუბლიკებში. ასე, რომ მე მგონია, ჩვენი ქვეყნები ურთიერთდაინტერესებული არიან გამოცდილების გაზიარებით, რათა უფრო რაციონალურად მოაწყონ მშენებლობა და გამოიყენონ ყველაზე მოხერხებული საინჟინრო გადაწყვეტა.

ნება მიბოძეთ შემდგომი წარმატებანი ვუსურვო ნეიტრალურ ავსტრიას მშვიდობიან შრომაში, ახალი მიღწევები ვუსურვო ავსტრიის მუშებს, ინჟინრებსა და ტექნიკოსებს, გაფართოება ვუსურვო საბჭოთა კავშირისა და ავსტრიის მეცნიერულ-ტექნიკურ თანამშრომლობას, თქვენი სადღეგრძელო იყოს ბატონებო, თქვენი სადღეგრძელო კარლ კარლის ძეო!

ნ. ს. ხრუშჩოვის სიტყვას მხურვალე ოვაციებით შეხვდნენ. ამის შემდეგ მოხდა სამახსოვრო საჩუქრების გაცვლა.

შემდეგ სტუმრებმა დაიწყეს კაპრუნის. ჰიდროელექტროსადგურის დათვალიერება.

* * *

საბჭოთა მთავრობის მეთაურის ნ. ს. ხრუშჩოვის მოგზაურობა ავსტრიაში დასასრულს უახლოვდება. უკვე უკან დარჩა იბს-პერსენბოიგი, სადაც ნიკიტა სერგის-ძე შეხვდა მაუტჰაუზენის ამას. წინათ აშენებული ჰიდროელექტროსადგურის მუშებსა და ინჟინრებს და სადაც შეხვედრაზე მოვიდნენ ჰიტლერული ულლის წინააღმდეგ მოძრაობის მრავალი ათასი მონაწილე და ყოფილი პატიმრები, რომლებიც იტანჯებოდნენ მაუტჰაუზენის ჯურღმულებში. ლინცი, სადაც საბჭოთა მთავრობის მეთაური ძალიან გულთბილად მიიღეს „ფესტის“ მეტალურგიული ქარხნის მუშებმა და ინჟინრებმა, ზალცბურგი, რომლის მცხოვრებლებმა აავსეს საშუალო საუკუნეების დროინდელი ვიწრო ქუჩები მოცარტის სახლის ახლოს, რათა მისალმებოდნენ ნ. ს. ხრუშჩოვს, კაპრუნი, სადაც ნიკიტა სერგის-ძემ გაიცნო სამთო ჰიდროელექტროსადგურის მშენებლები, რომლებიც მხურვალედ შეხვდნენ მას.

რამდენი ამაღელვებელი შეხვედრა, რამდენი გულითადი, მეგობრული საუბარი! პირდაპირ ყველგან — იქნებოდა ეს ავსტრიის პროფკავშირთა მოღვაწეების კრებაზე თუ ავსტრია-საბჭოთა კავშირის მეგობრობის საზოგადოების წარმომადგენლებთან შეხვედრაზე, ან გლეხურ ფერმაში, ოფიციალურ დარბაზობაზე, ან მოულოდნელი შეხვედრის დროს ქალაქებისა და სოფლების მცხოვრებლებთან ქუჩებში — ავსტრიის მშრომელები ნ. ს. ხრუშჩოვს მიმართავენ როგორც მშვიდობისათვის დაუცხრომელ მებრძოლს, მშრომელთა ერთგულ მეგობარს. ისინი შეუნელებელი ყურადღებით უსმენენ მის სიტყვებს, იწყებენ მასთან ამხანაგურ, გულთბილ საუბარს. და ყველა ამ საუბარში ერთი ლეიტმოტივია, ერთი აზრია: მოდით უკეთ ვიმეგობროთ, მოდით უფრო მჭიდროდ ვითანამშრომლოთ მშვიდობისათვის ბრძოლაში, ორმა, გულწრფელი ნდობაა საბჭოთა კავშირისადმი, საბჭოთა ხალხისადმი, საბჭოთა მთავრობისა და მისი მეთაურის ნ. ს. ხრუშჩოვისადმი, რომელსაც ავსტრიელები იცნობენ როგორც თანამიმდევრულ მებრძოლს სხვადასხვა სოციალური წყობილების ქვეყნების მშვიდობიანი თანაარსებობისათვის, მშვიდობისა და სოციალიზმის დიადი საქმის გამარჯვებისათვის.

გუშინ საღამო ხანს ნ. ს. ხრუშჩოვი და მისი თანმხლები პირები მთელი დღის მოგზაურობის შემდეგ ჩავიდნენ ავსტრიის პატარა ქალაქ ფილახში. ეს არის სამრეწველო რაიონის ცენტრი და ამავე დროს ტურისტთა ერთ-ერთი საყვარელი კუთხე. იგი მდებარეობს მეტად თვალწარმტაც ადგილას.

სასტუმრო „პარკ-ოტელში“ ნ. ს. ხრუშჩოვს უკვე ელოდა ავსტრიის რესპუბლიკის ფედერალური კანცელერი ი. რააბი. იგი, როგორც ცნობილია, თან ახლავს საბჭოთა მთავრობის მეთაურს ამ მოგზაურობაში.

სასტუმროს წინ კი ნიკიტა სერგის ძეს ელოდა ქალაქის ათასობით მცხოვრები. ათასობით ადამიანმა აავსო ქუჩები. ისინი ტაშს უკრავდნენ. იქნევდნენ საბჭოთა კავშირისა და ავსტრიის ალმებს. გაიძახოდნენ მისალმებებს.

სასტუმროს ვეებერთელა ვესტიბიულში არაჩვეულებრივად ბევრი ხალხი იყო. აქ საბჭოთა სტუმრების მისასალმებლად მოვიდნენ მშრომელთა მრავალრიცხოვანი დელეგაციები. და აი დაიწყო ზედიზედ ახალი ამაღელვებელი შეხვედრები.

სსრ კავშირის მინისტრთა საბჭოს თავმჯდომარეს პრეს-ჯგუფი გადასცემს ანგარიშს ამ შეხვედრებისა და საუბრების შესახებ ფილახში.

ნ. ს. ხრუშჩოვს პირველი მიესალმება მაღაროელთა დელეგაცია კლაიბერგიდან. მეშახტეებს აცვიათ ტრადიციული ფორმა, რომელიც მოგვაგონებს პოლონელ მაღაროელთა ფორმას. მათ აცვიათ შავი მუნდირები და ახურიათ ჯილიანი მაღალი ქუდები.

დელეგაციის მეთაური ალრ რეიტერი მიმართავს ნიკიტა სერგის-ძეს და მღელვარებით ამბობს:

— ძვირფასო ამხანაგო ხრუშჩოვ, ამხანაგო საბჭოთა სოციალისტური რესპუბლიკების კავშირის პრემიერ-მინისტრო, ჩვენ, კლაიბერგის ტყვიის მაღაროების მუშები, მოგესალმებით შენ. მოგესალმებით შენ როგორც პრემიერ-მინისტრს, მაგრამ, უწინარეს ყოვლისა, როგორც ყოფილ მაღაროელს, და გადმოგცემთ მაღაროელთა სალამს „გლუკ აუფ!“. ჩვენ, მაღაროელები, მშვიდობის მომხრენი ვართ. ჩვენი შრომაა ტყვიის ამოღება. და ჩვენ გვსურს, რომ ტყვია ემსახურებოდეს მხოლოდ მშვიდობის საქმეს.

მაღაროელთა დელეგაციის მეთაური კლაიბერგის მუშათა სახელით სთხოვს ნ. ს. ხრუშჩოვს მივიდეს მათთან მაღაროში.

ეს დიდი პატივი იქნებოდა ჩვენთვის. ჩვენ ვიცით, რომ ძლიერ მოუცლელი ხართ, მაგრამ იქნებ გამონახოთ თუნდაც ცოტა დრო, რათა გვეწვიოთ. გვინდა გისურვოთ წარმატება, გვინდა ვუსურვოთ ბედნიერება მთელი მსოფლიოს მაღაროელებს, გვინდა ვუსურვოთ ბედნიერება ყველა ადამიანს დედამიწაზე.

მაღაროელთა სახელით დელეგაციამ ტყვიის მაღაროების მუშებისაგან ნ. ს. ხრუშჩოვს საჩუქრად გადასცა ტყვიის მადნის კრისტალების ნიმუშები. „ეს მცირე საჩუქარია“, — ამბობს მუშა ღიმილით.

ნ. ს. ხრუშჩოვმა ხელით ასწონა მძიმე ყუთი კრისტალებით და ასევე ღიმილით უპასუხა:

— იგრძნობა ტყვია.

ნიკიტა სერგის-ძემ მიმართა მეშახტეებს და თქვა:

— ძვირფასო ამხანაგებო! ჩემთვის განსაკუთრებით სასიამოვნო იყო მომესმინა თქვენი მისალმების სიტყვები, მომართული ჩემდამი, როგორც ყოფილი მაღაროელისადმი.

მე ვიცნობ მეშახტის შრომას, ვაფასებდი მას და ვაფასებ. საბჭოთა კავშირში ჩვენ ყველაფერს ვაკეთებთ იმისათვის, რომ შევამსუბუქოთ ეს შრომა. ჩვენს მეშახტეებს ყველაზე მოკლე სამუშაო დღე აქვთ. მიწის ქვეშ ისინი მუშაობენ 6 საათს, ხოლო დანარჩენი მუშები — 7 საათს. 1964 წელს ჩვენ დავიწყებთ 7 საათიდან 6 საათის სამუშაო დღეზე გადასვლას, ხოლო მეშახტეები 6 საათიდან გადავლენ 5 საათის სამუშაო დღეზე, იმიტომ რომ ჩვენ ვიცით, რა არის მეშახტის შრომა.

მაღაროელთა შორის მოძრაობაა, მათ სახეზე სიხარულის ღიმილია.

— არ ვიცი, შევძლებ თუ არა ხვალ მოვიდე თქვენთან, იმიტომ რომ მე ხომ აქ სტუმარი ვარ და ჩემს დროს არ განვაგებ. სადაც მიბრძანებს წასვლას ოქმი, მეც იქ მივდივარ. **(მხიარული გამოცოცხლება).** თუმცა თქვენი ქვეყანა პატარაა, მაგრამ აქ ბევრი რამ საინტერესოა და ყველაფრის ნახვა მინდა. მაგრამ თუ შესაძლე-

(დასასრული მე-2 გვერდზე).

ნორჩი ტალანტების დღესასწაული

მოსწავლეთა მხატვრული თვითმოქმედების რესპუბლიკური დათვალიერების დასკვნითი კონცერტი

საქართველოს მოსწავლეთა მხატვრული თვითმოქმედების საუკეთესო მონაწილენი საუკეთესოთა შორის — მომღერლები და მოცეკვავეები, დეკლამატორები და მუსიკოსები ჩამოვიდნენ მოსწავლეთა მხატვრული თვითმოქმედების რესპუბლიკურ დათვალიერებაზე. ოთხი დღის განმავლობაში გამოდიოდნენ ისინი კ. მარჯანიშვილის სახელობის დრამატული თეატრის სცენაზე, უჩვენებდნენ თავიანთ შემოქმედებას.

6 ივლისს ზ. ფალიაშვილის სახელობის ოპერისა და ბალეტის სახელმწიფო თეატრში გაიმართა რესპუბლიკური დათვალიერების გამარჯვებულთა დასკვნითი კონცერტი. თეატრის დარბაზი სავსე იყო მაყურებლებით, რომლებიც მოვიდნენ, რათა ენახათ ბავშვების მკაფიო და ლამაზი ხელოვნება, ესურვებინათ მათთვის ახალი შემოქმედებითი წარმატებანი.

დასკვნითი კონცერტი დაიწყო რესპუბლიკის უძველესი სასწავლებლის — სტალინის სახელობის თბილისის პირველი საშუალო სკოლის თვითმოქმედმა მხატვრულმა კოლექტივმა. მძლავრად გაისმა კომპოზიტორ ს. მირიანაშვილის სიმღერა „წინ“. ეს სიმღერა მოუწოდებს საბჭოთა ახალგაზრდობას მხნედ და გაბედულად იაროს წინ პარტიის მიერ ნაჩვენები გზით, მთელი ძალები და ცოდნა მოახმაროს საყვარელი სამშობლოს სამსახურს. დიდხანს უკრავდნენ მაყურებლები ტაშს მასობრივი ცეკვა „შეჯიბრის“ მონაწილეებს. მოსწავლე რ. ჭულუხიძეს, რომელმაც სალამურით დაუკრა მოცარტის რონდო და მოსწავლე ნ. ჯანელიძეს, რომელმაც საუცხოოდ იმღერა კომპოზიტორ რ. ლაღიძის „მუხამბაზი“.

თბილისელი მოსწავლეები შეცვალეს ნორჩმა მომღერლებმა და მოცეკვავეებმა აფხაზეთიდან. დიდი მთაგონებით შეასრულა გუ...აუთის სამუშაო სკოლის სიმღერისა და ცეკვის ანსამბლმა სიმღერა კომუნისტურ პარტიაზე. ბევრი სიხარული და მოიკრულება, გაბედულება და მოქნილობა იყო ცეკვაში „აფხაზური სადღესასწაულო“ გუდაუთელ მოსწავლეთა შესრულებით. ოსური ცეკვები გააცნეს სტუმრებს ჯავის რაიონის მოსწავლეებმა.

კონცერტზე დიდი წარმატებით გამოვიდნენ რუსთავის, ჭიათურის, გორის, ბათუმის, სოხუმის, მახარაძის, ქუთაისის, ჩოხატაურის, თელავის, რესპუბლიკის სხვა ქალაქებისა და რაიონების სკოლების მოსწავლეთა სიმღერისა და ცეკვის ანსამბლები.

დიდხანს გაისმოდა თეატრში წკრიალა და მხიარული სიმღერა. ბედნიერი ბავშვები მღეროდნენ კომუნისტების დიად პარტიაზე, საყვარელ ლენინზე, მადლობას უხდიდნენ სამშობლოს, საბჭოთა ხალხს ბედნიერი და საამური ბავშვობისათვის. მაყურებლებმა მხურვალე ტაშით დაჯილდოვეს ნორჩი შემსრულებლები.

კონცერტს დაესწრნენ ამხანაგები ვ. პ. მჟავანაძე, გ. დ. ჯავახიშვილი, გ. ს. ძოწენიძე, გ. ნ. ჯიბლაძე, მ. მ. ლელაშვილი, ი. გ. რთველიაშვილი, ე. ა. შევარდნაძე. (საქმესი).

სურათზე: გორელ მოსწავლეთა გამოსვლა.

ფოტო მ. კვირიკაშვილისა.

ნ. ს. ხრუშჩოვი ავსტრიაში

(დასასრული)

ბლობა არ მექნა მოვიდე თქვენთან, გთხოვთ გადასცეთ მეშახტეებს ჩემი სალამი. მოდით ვიბრძოლოთ ერთად მშვიდობისათვის, რომ არ იყოს ომი. სულით და გულით გისურვებთ წარმატებას.

გაისმის მხურვალე ტაში.

— გთხოვთ, ძვირფასო მეგობრებო, — ამბობს ნ. ს. ხრუშჩოვი, — ჩემგანაც მიიღოთ ამ შეხვედრის სამახსოვროდ ჩვენი ნიშნები და დედამიწის საბჭოთა თანამგზავრის მოდელი.

ნ. ს. ხრუშჩოვი გასაღებით მართავს თანამგზავრის მოდელის მუსიკალურ მექანიზმს, და იგი იწყებს მელოდიური სიგნალების გადმოცემას. კვლავ გაისმის ერთსულოვანი ტაში. მუშები სათუთად იღებენ საჩუქრებს.

ნ. ს. ხრუშჩოვთან შეხვედრაზე მოვიდა ფორმაში გამოწყობილი რკინიგზელთა დელეგაცია. დელეგაციის მეთაური ამბ. კარლ ნაიგირტი მიმართავს ნიკიტა სერგის-ძეს და ამბობს:

— სოციალისტური საბჭოთა კავშირის პატივცემულო პრემიერ-მინისტრო ამხ. ხრუშჩოვ! ჩვენი ქალაქი ფილახი რკინიგზელთა ქალაქია. გულითადად მოგესალმებით და გვსურს გამოვხატოთ ჩვენი მადლობა იმისათვის, რომ თქვენ მუდამ იბრძოდით და იბრძვით მშვიდობის საქმისათვის. თქვენი აქტიური მოღვაწეობის მეოხებით მშვიდობის სასარგებლოდ ჩვენ შესაძლებლობა გვაქვს გადავჭრათ ჩვენი საწარმოო ამოცანები მშვიდობის პირობებში.

გმადლობთ აგრეთვე თქვენი დამსახურებისათვის ავსტრიასთან სახელმწიფო ხელშეკრულების დადების საქმეში. ჩვენ ვიცით, რომ სახელმწიფო ხელშეკრულება დაიდო თქვენი მეცადინეობის მეოხებით, და ახლა ჩვენ შეგვიძლია ვიცხოვროთ მშვიდობის პირობებში.

გმადლობთ იმისათვის, რომ საბჭოთა კავშირი მშვიდობის გარანტიაა, და სწორედ ამის მეოხებით ამერიკელი მფრინავები ვეღარ იფრენენ ნეიტრალურ ავსტრიაზე.

გთხოვთ, ამხ. ხრუშჩოვ, როგორც მსოფლიოში პირველი მუშათა სახელმწიფოს წარმომადგენელს, კვლავაც იბრძოლოთ იმისათვის, რომ ხალხებს შეეძლოთ იცხოვრონ მშვიდობისა და თავისუფლების პირობებში.

რკინიგზელებმა ნ. ს. ხრუშჩოვს ყვავილები გადასცეს. ნიკიტა სერგის-ძემ თავის სიტყვაში თქვა:

ძვირფასო ამხანაგო რკინიგზელებო! ტრანსპორტი, სადაც თქვენ მუშაობთ, სახელმწიფოს თავისებური სასიცოცხლო ნერვია. ორგანიზმში ვენებით და არტერიებით ხდება სისხლის მიმოქცევა, ასევე რკინიგზის მაგისტრალებით წარმოებს ადამიანის შრომის პროდუქტების გაცვლა, რის შედეგად სახელმწიფოს შეუძლია იცხოვროს და წარმატებით განვითარდეს. თქვენ ერთ მთლიანობად აკავშირებთ სახელმწიფოს ყველა რაიონს.

ამიტომ ტრანსპორტისა და მისი მუშების მნიშვნელობა სახელმწიფოს ცხოვრებაში ძალიან დიდია. ოღონდ ნუ გაყოყოჩდებით. **(მხიარული გამოცოცხლება).**

ვეტყვით, მეგობრებო, რომ საბჭოთა კავშირი ახლა უფრო ძლიერია, ვიდრე ოდესმე. **(ტაში).** ჩვენ დიდი მონაპოვრები გვაქვს. ჩვენ შეგქმენით უდიდესი ეკონომიური და სამხედრო ძლიერება, ჩვენ გავუმჯობესეთ საბჭოთა ხალხის კეთილდღეობა. მაგრამ ჩვენ არა გვსურს ეს ძლიერება გამოვიყენოთ ომის მიზნით. არა, ომი ჩვენ არ გვესაჭიროება, ჩვენ გვესაჭიროება მშვიდობა, რათა წარმატებით ვაშენოთ კომუნიზმი. დარწმუნებული იყავით, თქვენს საშინაო ავსტრიულ საქმეებში არ ვერევით და არ ჩავერევით, მაგრამ საბჭოთა კავშირში საქმეს ბოლომდე მივიყვანთ, და მუშათა საქმე — კომუნიზმის საქმე გაიმარჯვებს! **(მჭუხარე ტაში).**

გთხოვთ გადასცეთ ამხანაგ რკინიგზელებს ჩემი საუკეთესო ძმური სურვილები. **(ტაში).** გთხოვთ აგრეთვე მიიღოთ ჩემგან სამახსოვრო ნიშნები და თანამგზავრის მოდელი, თორემ თქვენ, რომ არ გაჩუქოთ, შეგიძლიათ მითხრათ: აი თვითონ მეშახტეა და მეშახტეებს აჩუქა თანამგზავრის მოდელი და ნიშნები, ხოლო ჩვენდამი, თითქოს, სხვა დამოკიდებულებაა. **(მხიარული გამოცოცხლება).** მაგრამ ჩვენ — ყველა მუშები — ძმები ვართ, ყველანი ვიბრძვით საერთო საქმისათვის, მეშახტეები რომ არ იყონ, რკინიგზები ვერ იმუშავებდნენ, ხოლო რკინიგზელები რომ არ იყონ, შახტები ვერ იმუშავებდნენ. მუშათა კლასი ერთსულოვნად მუშაობს. ყველა მუშა ერთად აწარმოებს ადამიანისათვის საჭირო ფასეულობებს, რათა მან იცხოვროს განვითარდეს და დაიკმაყოფილოს როგორც მატერიალური, ისე სულიერი მოთხოვნილებანი. **(მჭუხარე ტაში).**

ნ. ს. ხრუშჩოვმა რკინიგზელებს საჩუქრები გადასცა. ახლა მასთან მიდის ქალთა დელეგაცია. დელეგაციის ხელმძღვანელი ტერეზა ლუუზეგერი ამბობს:

— პატივცემულო ბატონო პრემიერ-მინისტრო, პატივცემულო ამხანაგო ხრუშჩოვა, — მიმართავს იგი ნიკიტა სერგის-ძის მეუღლეს, რომელიც მის გვერდით ზგავს. ამბ. ნ. ს. ხრუშჩოვმა ქალთა დელეგაციას წარუდგინა სსრ კავშირის კულტურის მინისტრი ამბ. ე. ა. ფურცევა.

— მე ფილახის ქალთა წარმომადგენელი ვარ, — აცხადებს დელეგაციის ხელმძღვანელი. — მოხარული ვართ, რომ ჩამოხვედით ჩვენთან როგორც მშვიდობისა და მეგობრობის მოციქულები. ჩვენ, ფილახის ქალებს, გვსურს მშვიდობა და მეგობრობა, მშვიდობა, ჩვენთვის ძალიან ძვირფასია. დაე განტკიცდეს მეგობრობა ხალხთა შორის!

ქალები მხურვალედ უკრავენ ტაშს. მათ ყვავილების თაიგულები და საჩუქრები გადასცეს ნ. ს. ხრუშჩოვს, ნინო პეტრეს ასულ ხრუშჩოვას და ე. ა. ფურცევა. ნიკიტა სერგის-ძე, ნინო პეტრეს ასული და ე. ა. ფურცევა ხელს ართმევენ და გულთბილ მადლობას უხდიან მათ.

— ნება მიბოძეთ, ძვირფასო მეგობრებო, — ამბობს ნ. ს. ხრუშჩოვი, — მადლობა გადაგიხადოთ მეგობრობისა და ნდობის გულთბილი სიტყვებისათვის. ჩვენ გვახარებს, რომ ავსტრიელი ქალები, ისევე როგორც საბჭოთა ქალები, იბრძვიან მშვიდობისა და ხალხთა მეგობრობის დასაცავად. მინდა დაგარწმუნოთ, რომ ჩვენ, საბჭოთა ადამიანები, მუდამ ვიდგებით ხალხთა მშვიდობის სადარაჯოზე და შემდგომ განვავითარებთ საქმეს, რომლისთვისაც ვიბრძვით.

ყოველ სახელმწიფოს აქვს თავისი ამოცანები სოციალურ დარგში.

საბჭოთა კავშირი და სხვა სოციალისტური ქვეყნები მიდიან თავიანთი გზით, აშენებენ ახალ ცხოვრებას. ავსტრია მიდის თავის გზით. მაგრამ ამან არ უნდა შეუშალოს ხელი ჩვენი ქვეყნების ხალხებს იცხოვრონ მეგობრობით და გაიფთიანებული ღონისძიებებით იბრძოლონ მტკიცე - მშვიდობისათვის დედამიწაზე.

ჩვენთვის გასაგებია ქალთა მღელვარება, იმიტომ რომ მათ ომის დროს ყველაზე მეტი სიმძიმე გაწიეთ. ომი ტრაგედიაა ქალებისათვის: დედები ეთხოვებიან ომში მამაცად ვაჟიშვილებს, ქალები — ქმრებს. ომი სიკვდილი და ნგრევაა.

ჩვენი მხრივ ყველაფერს ვიზამთ მშვიდობის განმტკიცებისათვის. **(მჭუხარე ტაში).** მაგრამ მშვიდობისათვის უნდა იბრძოლოს ყველა ხალხმა, მხოლოდ ამ პირობით შეიძლება საიმედოდ უზრუნველყოთ მშვიდობა. **(ტაში).**

ძვირფასო ქალებო. მე აგრეთვე გთხოვთ მიიღო ჩვენი სამახსოვრო საჩუქრები — ნიშნები და თანამგზავრის მოდელი. თორემ ვინმე იტყვის: მამაკაცებს საჩუქრები მოაცა, ქალებს კი მარტო თავი დაუკრა. არა, ჩვენში ქალები თანასწორუფლებიანი არიან და თვალსაჩინო ადგილი უკავიათ საბჭოთა საზოგადოებაში. **(შეძახილები: „ბრავო!" ტაში).** თქვენ რომ საჩუქარი არ გადმოგაცეთ, კულტურის მინისტრი ამბ. ფურცევა არ მაპატიებდა ასეთ არათანასწორუფლებიან დამოკიდებულებას ქალებისადმი **(ხარხარი, ტაში).**

ნ. ს. ხრუშჩოვთან ალპური ყვავილების თაიგულებით ხელში მიდის კიდევ ერთი ჯგუფი. ეს არის აღმოსავლეთ ტიროლის დელეგაცია.

დელეგაციის ხელმძღვანელი ჩარნიგი მიმართავს ნიკიტა სერგის ძეს და ამბობს:

— ჩვენ აღმოსავლეთ ტიროლის დელეგაცია ვართ. შევიტყეთ, რომ თქვენ, სამწუხაროდ, ვერ ჩამოხვალთ ჩვენთან და ამიტომ თვითონ ჩამოვედით აქ, რათა მოგესალმოთ. მინდა უაღრესად გულითადად გადმოგცეთ სალამი ტიროლის ყველა მეცხოვრების სახელით, საბჭოთა კავშირის ყველა მეგობრის სახელით.

— გმადლობთ, ძვირფასო მეგობრებო, — ამბობს ნ. ს. ხრუშჩოვი, — მისალმების სიტყვებისათვის, თქვენი კეთილი სურვილებისათვის. ჩემი მხრივ გთხოვთ გადასცეთ სალამი და კეთილი სურვილები აღმოსავლეთ ტიროლის მცხოვრებლებს, ყველა იმათ, ვისი წარმომადგენლებიც თქვენ ხართ. **(ტაში).**

ნ. ს. ხრუშჩოვი ღიმილით დასძენს:

— თქვენ იცით, მე გამოვდივარ როგორც საბჭოთა კავშირის მინისტრთა საბჭოს თავმჯდომარე. მაგრამ საიდუმლოდ გეტყვით, რომ სკკპ ცენტრალური კომიტეტის პირველი მდივანი ვარ...

გაისმის ტაში. დელეგაციის მონაწილენი გაცხოველებით მიესალმებიან ამ სიტყვებს. ნ. ს. ხრუშჩოვი მიმართავს ფედერალურ კანცლერ ი. რააბს და იმეორებს:

— ახლა მე გამოვდივარ როგორც მთავრობის მეთაური.

კვლავ გაისმის ტაში. ნ. ს. ხრუშჩოვმა ტიროლელებს საჩუქრები გადასცა. აღმოსავლეთ ტიროლის დელეგატმა ქალებმა მას ყვავილები გადასცეს. ერთ-ერთმა მათგანმა თაიგულად შეკრული თეთრი და წითელი მიხაკები, რომლებიც განასახიერებენ ავსტრიის ეროვნულ ფერებს, გადასცა ფედერალურ კანცლერ რააბს.

ახლა დადგა ქიმიური ქარხნების მუშათა დელეგაციის ჯერი. დელეგაციის ხელმძღვანელი რუდოლფ ჰალი მიმართავს ნ. ს. ხრუშჩოვს და ამბობს:

— პატივცემულო პრემიერ-მინისტრო, მოგესალმებით ქიმიური ქარხნების მუშათა სახელით. მე მინდა, რომ ავსტრიაში თქვენი მოგზაურობის დროს დარწმუნდეთ, რომ ავსტრიელი ხალხი ესწრაფვის მშვიდობას, ისევე როგორც ყველა ხალხი დედამიწაზე. ნება მიბოძეთ გისურვოთ წარმატება თქვენს მუშაობაში.

— გმადლობთ, — უპასუხებს ნიკიტა სერგის-ძე. — თქვენც გისურვებთ წარმატებებს. ხოლო მშვიდობისათვის ერთად უნდა ვიბრძოლოთ. თუ ყველა ხალხი აქტიურად იბრძოლებს მშვიდობისათვის, ჩვენ დავამარცხებთ ომის ძალებს, იმიტომ რომ მშვიდობის ძალები მნიშვნელოვნად სჭარბობენ ომის ძალებს. **(ერთსულოვანი ტაში).**

ქიმიური ქარხნების მუშები და ნ. ს. ხრუშჩოვი ერთმანეთს უცვლიან სამახსოვრო საჩუქრებს.

შემდეგ ნ. ს. ხრუშჩოვთან მიდიან ქალაქ ფილახის კომუნისტთა დელეგაციის წევრები. მათ ხელში უჭირავთ წითელი ვარდებისა და თეთრი და წითელი მიხაკების თაიგულები.

დელეგაციის მეთაური ამხანაგი ვილჰელმ ფელნერი ამბობს:

— ამხანაგო საბჭოთა კავშირის პრემიერ-მინისტრო!

ბატონო ფელდერალურო კანცლერო!

ნება მიბოძეთ, ამხანაგო პრემიერ-მინისტრო, მოგესალმოთ თქვენ, თქვენს მეუღლეს და ყველა თქვენს თანმხლებ პირს ფილახის რაიონის კომუნისტებისა და მთელი ჩვენი ქალაქის მცხოვრებთა სახელით. თქვენი სახით მივესალმებით გმირ საბჭოთა ხალხს, რომელიც სათაეში უდგას მთელი მსოფლიოს მშვიდობისათვის ბრძოლას და ხალხთა მშვიდობისა და მეგობრობის საქმის გამარჯვების გარანტიაა.

მარქსიზმ-ლენინიზმის მოძღვრებაზე დაყრდნობით მტკიცედ ვართ დარწმუნებული, რომ ჩვენ, ისევე როგორც თქვენ, მოგველის გამარჯვება მუშათა კლასის საქმისათვის ბრძოლაში. მხურვალედ გისურვებთ თქვენ და მთელ საბჭოთა ხალხს შემდგომ წარმატებებს თქვენს დიდ განვითარებაში. დარწმუნებული ვართ, რომ თქვენი გრანდიოზული შვიდწლიანი გეგმის შესრულება უდიდეს მხარდაჭერასა და დახმარებას გაგვიწევს აგრეთვე ჩვენ აქ, ავსტრიაში, და მსოფლიოს ყველა ხალხს.

მადლობას მოგახსენებთ ყველა ამხანაგის, ყველა კომუნისტის სახელით, რომ მიგვიღეთ აქ. **(მჭუხარე ტაში).** ჩვენ გვსურს აგრეთვე მადლობა გადავუხადოთ ავსტრიის ფედერალურ მთავრობას, რომ მან შესაძლებლობა მოგვცა მოგესალმოთ აქ. **(მჭუხარე ტაში).**

ნ. ს. ხრუშჩოვმა დიდი ყურადღებით მოისმინა ეს სიტყვა და უპასუხა:

— ძვირფასო ამხანაგებო!

ნება მიბოძეთ მადლობა გადაგიხადოთ მისალმების სიტყვებისათვის ჩვენი კომუნისტური პარტიისა და იმ საქმის მიმართ, რომელსაც ვემსახურებით. მართალი მოგახსენოთ, არ ვიცი, როგორ გამოვიდე ახლა, მე ხომ უკვე ვთქვი, რომ პარტიული ბილეთი თან არა მაქვს, იგი მოსკოვში დავტოვე, აქ კი დიპლომატიური პასპორტი მაქვს. **(მხიარული გამოცოცხლება).** მაგრამ გამოგიტყდებით, რომ კომუნისტი ვიყავი უკვე დიდი ხნით ადრე ავსტრიაში ჩამოსვლამდე. **(მხიარული გამოცოცხლება. ტაში)**

ჩვენთან საბჭოთა კავშირში, ძვირფასო მეგობრებო, საქმეები კარგად მიდის, ეკონომიკა სწრაფად ვითარდება. მარქსიზმ-ლენინიზმი ჩვენს დროში უკვე მარტო თეორია კი არა, პრაქტიკაც არის. მილიარდი ადამიანი აშენებს ახალ ცხოვრებას ამ მოძღვრების საფუძველზე, და ეს საქმე გაიმარჯვებს!

ბევრ ადამიანს ჯერ კიდევ არ ესმის მარქსიზმ-ლენინიზმის დიდი მნიშვნელობა და პროგრესულობა. საჭირო იქნება გარკვეული დრო, რომ მათ ეს შეიგნონ. როგორც იტყვიან, ყოველი ბოსტნეული თავის დროზე მწიფდება. აი ჩვენ შევიგნეთ ამ რევოლუციური მოძღვრების პროგრესულობა, სხვებს კი ჯერ არ შეუგნიათ. რა ვქნათ, ამის გამო ჩვენ არ ვიომებთ. მოძღვრების უპირატესობა საქმით, პრაქტიკით უნდა დამტკიცდეს. და ჩვენ, საბჭოთა კავშირი, საქმით დავამტკიცებთ, რომ კომუნიზმი ყველაზე პროგრესული წყობილებაა და რომ იგი უზრუნველყოფს უკეთეს ცხოვრებას დედამიწაზე: იძლევა მატერიალურ სახსრებს ადამიანის ცხოვრებისათვის, აკმაყოფილებს მის კულტურულ მოთხოვნილებებს, მაღლა სწევს მეცნიერებას, ავითარებს ხელოვნებას, შესაძლებლობას აძლევს ადამიანებს ეშეოდნენ ადამიანის შესაფერ ცხოვრებას — უომოთ, მშვიდობითა და ძმობით. **(მჭუხარე ტაში).**

ჩვენ დარწმუნებული ვართ, რომ ჩვენი საქმე გაიმარჯვებს, აღფრთოვანებით განაგრძობს ნიკიტა სერგის-ძე ხრუშჩოვი, რა თქმა უნდა. ამასთან ყოველი ხალხი მარქსიზმ-ლენინიზმს გამოიყენებს თავისი ქვეყნის პირობებისა და სხვა ქვეყნების რევოლუციური გამოცდილების გათვალისწინებით. ამასთან ჩვენ გავუზიარებთ ერთმანეთს აზრსა და გამოცდილებას, გადავიღებთ ერთმანეთისაგან ყოველივე საუკეთესოს.

გისურვებთ, ძვირფასო ამხანაგებო და მეგობრებო, წარმატებებს, ჯანმრთელობას. გისურვებთ ყოველივეს, რაც კი შეიძლება გისურვოთ ჩვენი საერთო საქმის ინტერესებისათვის! **(მჭუხარე ტაში).**

ნ. ს. ხრუშჩოვი მაგრად ართმევს ხელს ფილახის კომუნისტებს. კვლავ და კვლავ გაისმის ტაში.

ასე დამთავრდა ეს ამაღელვებელი შეხვედრა მშრომელთა დელეგაციებთან, რომლებიც მოვიდნენ, რათა მისალმებოდნენ საბჭოთა მთავრობის მეთაურს ამხანაგ ნ. ს. ხრუშჩოვს.

ქალაქი ფილახი, 6 ივლისი.
(ტელეფონით).

* * *

ფილახი, 6 ივლისი. (საკდესი). დღეს 12 საათზე ადგილობრივი დროით ნ. ს. ხრუშჩოვი ფილახიდან გამგზავრა კარინთიის დედაქალაქ კლაგენფურტში. ფილახიდან გამგზავრებისას ნ. ს. ხრუშჩოვს გულითადად მიესალმა ამ ქალაქის ათასობით მცხოვრები.

საბჭოთა მთავრობის მეთაურს ახლავს ავსტრიის ფედერალური კანცლერი ი. რააბი.

* * *

კლაგენფურტი, 6 ივლისი. სპეციალური კორესპონდენტები ვ. შუმსკი და ლ. სტეპანოვი გადმოგვცემენ: დღეს დილით ნ. ს. ხრუშჩოვი და მისი თანმხლებები პირები ფილახიდან გაემგზავრნენ კარინთიის დედაქალაქ კლაგენფურტში. ნ. ს. ხრუშჩოვს მოგზაურობაში ახლავს ფედერალური კანცლერი ი. რააბი. გზა მიდის ყველაზე თბილი ალპური ტბის ვერტეზეეს გაყოლებით, რომლის გაშუმო მდებარეობს ბევრი ცნობილი კურორტი. მთელ გზაზე საბჭოთა სტუმრის შესახვედრად ათასობით ადამიანი გამოდის. მათ შორის ბევრია უცხოელი ტურისტი. გზის გაყოლებით დგანან ადამიანები და გულთბილად მიესალმებიან ნ. ს. ხრუშჩოვს, აცილებენ მას კეთილი სიტყვებით.

კლაგენფურტის მცხოვრებლები ნ. ს. ხრუშჩოვს განსაკუთრებით გულთბილობით შეხვდნენ. ხალხთა გაჭედილ ქუჩებში არის დიდი პლაკატები წარწერებით ორ ენაზე: „კეთილი იყოს თქვენი მობრძანება!", „მშვიდობა და ძმობა!".

ქალაქ კლაგენფურტის ბურგომისტრ გ. ფუსერენკლერთან და საზოგადოებრივობის წარმომადგენლებთან ერთად ნ. ს. ხრუშჩოვი მიდის დიდ ქანდაკებასთან. იგი გამოხატავს დრაკონს, რომელიც ქალაქის ემბლემაა. ამ ქანდაკებასთან დაკავშირებულია ძველი ლეგენდა: დიდი ხნის წინათ ერთმა სახალხო გმირმა ბრძოლაში მოკლა ეს საშინელება და გადაარჩინა ხალხი სასიკვდილო საფრთხისაგან.

ქალაქის ბურგომისტრმა ნ. ს. ხრუშჩოვს აჩუქა პატარა ფიგურა — სუვენირი, რომელიც გამოხატავს ამ მითიურ დრაკონს. ნ. ს. ხრუშჩოვმა მადლობა გადახადა საჩუქრისათვის.

მალე ამის შემდეგ ნ. ს. ხრუშჩოვის პატივსაცემად კარინთიის მთავრობის მეთაურმა ფ. ვედენიგმა საუზმე გამართა.

1960 წლის 8 ივლისს დილის 11 საათზე სკკპ ცენტრალურ კომიტეტთან არსებული მარქსიზმ-ლენინიზმის ინსტიტუტის საქართველოს ფილიალის სხდომათა დარბაზში (რუსთაველის პროსპექტი, 29)

გაიმართება სამრეწველო საწარმოების, კოლმეურნეობებისა და საბჭოთა მეურნეობების პირველადი პარტიული ორგანიზაციების აგიტკოლექტივთა ხელმძღვანელებისა და აგიტატორების რესპუბლიკური თათბირი.

პარტიული პროპაგანდის ქმედითობისა და ცხოვრებასთან მჭიდრო კავშირისათვის

რესპუბლიკური თათბირი პარტიული პროპაგანდისა საკითხებზე

სკკპ ცენტრალური კომიტეტის დადგენილებამ „თანამედროვე პირობებში პარტიული პროპაგანდის ამოცანების შესახებ" პარტიული ორგანიზაციები შეიარაღა იდეოლოგიური მუშაობის შემდგომი აღმავლობის კონკრეტული პროგრამით. ამ დოკუმენტში ამომწურავი სიცხადით ნაჩვენებია მარქსისტულ-ლენინური თეორიის დიდი მამოძრავებელი და მაორგანიზებელი როლი, იდეოლოგიური მუშაობის მნიშვნელობა მშრომელთა კომუნისტური აღზრდისათვის, მატერიალური დოვლათის წარმოების გადიდებისათვის.

პარტიული პროპაგანდის — იდეოლოგიური მუშაობის ამ გადამწყვეტი დარგის საკითხებს მიეძღვნა პარტიის საოლქო, საქალაქო და რაიონული კომიტეტების პროპაგანდისა და აგიტაციის განყოფილებათა გამგეების, იდეოლოგიურ დაწესებულებათა მუშაკების რესპუბლიკური თათბირი, რომელიც საქართველოს კომპარტიის ცენტრალურმა კომიტეტმა მოიწვია.

თათბირმა მოისმინა და განიხილა საქართველოს კომპარტიის ცენტრალური კომიტეტის პროპაგანდისა და აგიტაციის განყოფილების გამგის **მ. გოგიჩაიშვილის** მოხსენება „„თანამედროვე პირობებში პარტიული პროპაგანდის ამოცანების შესახებ" სკკპ ცენტრალური კომიტეტის 1960 წლის 9 ივნისის დადგენილების შესრულების მიმდინარეობა და რესპუბლიკის პარტიული ორგანიზაციების ამოცანები ახალ სასწავლო წელს პარტიული განათლების სისტემაში".

პარტიის XX და XXI ყრილობების, სკკპ ცენტრალური კომიტეტის პლენუმების ისტორიულმა დადგენილებებმა, აბრეშუმის მომხსენებელი, განსაზღვრეს კომუნიზმის გზით ჩვენი ქვეყნის განვითარების პროგრამა. დიად ლენინურ მემკვიდრეობაზე დაყრდნობით პარტიამ შეიმუშავა და ახორციელებს უმნიშვნელოვანეს ღონისძიებებს ეკონომიურ, პოლიტიკურ, იდეოლოგიურ დარგებში და საერთაშორისო ურთიერთობის დარგში, თვალსაჩინო წარმატებებს აღწევს კომუნისტური მშენებლობის ყველა უბანზე.

სხვადასხვა საზოგადოებრივი სისტემის სახელმწიფოთა მშვიდობიანი თანაარსებობის ლენინურმა პოლიტიკამ, რასაც სსრ კავშირი ახორციელებს, აღიარება ჰპოვა მთელ მსოფლიოში. იგი სულ უფრო მეტ გავლენას ახდენს მსოფლიო ისტორიის მსვლელობაზე, მთელი კაცობრიობის ბედზე.

მომხსენებელი ახასიათებს წარმატებებს, რომლებიც ჩვენმა ქვეყანამ, რუსეთმა, ბოლო ოცეული წლის მანძილზე, ანუ ბოლო ექვსი ოცეულის მანძილზე, ანუ ბოლო ექვსი ოცეულის მანძილზე, ანუ ბოლო ექვსი ოცეულ

„ბრძოლა ჩვენ ჩვენ ... ...

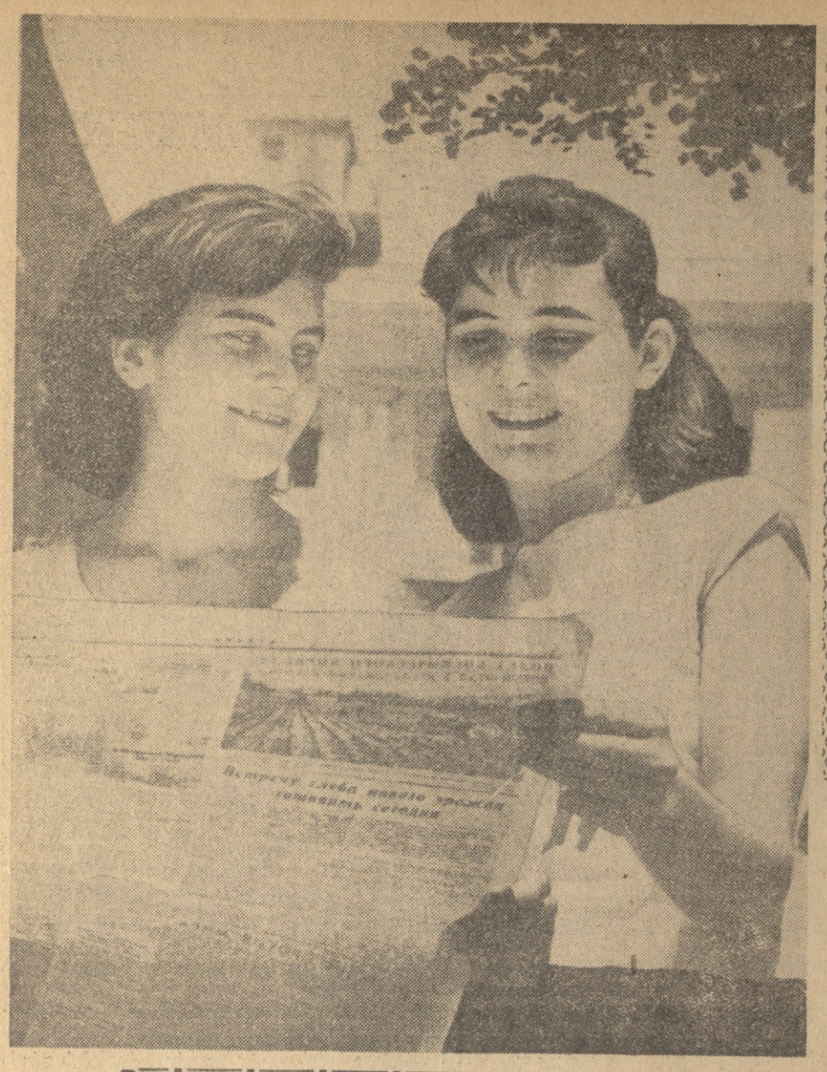

საბჭოთა ფეხბურთელების გამარჯვება

საბჭოთა კავშირის ნაკრები — ფინალში

მარსელი. 6 ივლისი. საფრანგეთის ეს ულამაზესი ქალაქი დღეს ფეხბურთში ევროპის თასის გათამაშების ნახევარფინალურ ახპარეზობას მოეცვა. მარსელის სტადიონ-ველოდრომი, რომელიც 40.000 მაყურებელს იტევს, სავსე იყო ფეხბურთის მოყვარულებით, სტუმრებით, ტურისტებით.

ესოდენ შეუნელებელი ინტერესი, უფრო სწორად აჟიოტაჟი, გამოწვეული იყო — სსრ კავშირისა და ჩეხოსლოვაკიის ნაკრები გუნდების მატჩით, რომლებსაც აქ სამართლიანად ძველ მეტოქეებს უწოდებდნენ.

მოედანზე მოწინააღმდეგეები თავიანთი საუკეთესო შემადგენლობით გამოვიდნენ. სსრ კავშირის ნაკრების შემადგენლობაში იყვნენ: მეკარე ლ. იაშინი; მცველები — გ. ჩოხელი, ა. მასლიონკინი, ა. კრუტიკოვი; ნახევარმცველები — ი. ვოინოვი, ი. ნეტო; თავდამსხმელები — ს. მეტრეველი, ვ. ივანოვი, ვ. პონედელნიკი, ვ. ბუბუკინი, მ. მესხი.

თამაშის ტემპი თავიდანვე მაღალი იყო. მეტოქეები ყოველგვარი დაზვერვის გარეშე გადავიდნენ იერიშზე. ჩეხოსლოვაკიის მცველები შეტევას ფლანგებიდან — მეტრეველისა და მესხის მეთაურობით მოელოდნენ და მათი ყურადღებაც ძირითადად აქეთკენ იყო მიმართული, მაგრამ შტურმი პირველ წუთებში სწორედ ცენტრალურმა სამეულმა განახორციელა. 35-ე წუთზე ივანოვის შესანიშნავი დარტყმა პირველი წარმატებით — გოლით დამთავრდა.

პირველი ტაიმი დამთავრდა 1:0 საბჭოთა ფეხბურთელების სასარგებლოდ.

შეჯიბრების მეორე ნახევრის დასაწყისში ჩეხოსლოვაკიის ფეხბურთელებმა ძლიერი კონტრთამაში შექმნეს, მაგრამ ეს დიდხანს არ გაგრძელებულა. იერიში კვლავ მარჯვენა ფრთიდან განხორციელდა, ივანოვმა შესანიშნავი დრიბლინგით გვერდი აუარა მცველ ნოვაკს, შემდეგ მეკარე შროიფს და მე-12 წუთზე მეორე ბურთი გაიტანა.

რამდენიმე ხელსაყრელი მომენტი ჰქონდათ ჩეხებს, მაგრამ გადამწყვეტ სტადიაში ვერ იყენებდნენ შესაძლებლობებს. მე-16 წუთზე იაშინმა აშკარა გოლისაგან იხსნა თავის გუნდი. მან პირისპირ მდგარ ბობერს (ნახევარმცველი) ბურთი ფეხებიდან აიცალა.

მე-20 წუთზე ბუბუკინისა და პონედელნიკის კომბინაცია მესამე გოლით დამთავრდა. ორი წუთის შემდეგ საბჭოთა გუნდის კარში 11-მეტრიანი საჯარიმო დარტყმა დაინიშნა. ჩეხებს მიეცათ პირველი წარმატების აშკარა შესაძლებლობა, მაგრამ გარემარბმა ვოიტმა ბურთი აიცილა კარს.

დარჩენილ წუთებს შედეგი არ მოუცია.

ეს საინტერესო მატჩი, რომელიც საბჭოთა ფეხბურთელების ბრწყინვალე თამაშით აღინიშნა, დამთავრდა მათივე გამარჯვებით 3:0.

ამრიგად, სსრ კავშირის ნაკრები ევროპის თასის გათამაშების ფინალში გავიდა.

თბილისი—მარსელი

თამაშის შემდეგ

გუშინ, გვიან ღამით „კომუნისტის“ რედაქცია მარსელის ოტელ „არბუაში“ ტელეფონით დაუკავშირდა სსრ კავშირის ნაკრები გუნდის წევრს **მ. მესხს.**

მან გვაცნობა:

ჩეხოსლოვაკიის ფეხბურთელებთან შეხვედრა იმაზე უფრო დაძაბული აღმოჩნდა, ვიდრე თვითეულ ჩვენთაგანს ეგონა. ანგარიში 3:0 სრულიადაც არ გამოხატავს ძალთა თანაფარდობას. თუ ჩვენ გავიმარჯვეთ მშრალი ანგარიშით ამას განსაკუთრებით უნდა ვუმადლოდეთ მეკარე ლ. იაშინს.

მცველთა შორის საუკეთესო იყო გ. ჩოხელი. მან ეს პასუხსაგები თამაში ბრწყინვალედ ჩაატარა. როგორც ყოველთვის მაღალი ოსტატობით გამოირჩეოდა ვ. ივანოვი.

ხვალ პარიზში მივემგზავრებით. იქ შედგება ფინალი.

თქვენ ალბათ გაინტერესებთ რით დამთავრდა შეხვედრა პარიზში საფრანგეთსა და იუგოსლავიის ნაკრებ გუნდებს შორის. ეს თამაში ხასიათდებოდა მოულოდნელობით. ჯერ იყო ანგარიში 1:1, შემდეგ 2:1 და 4:2 ფრანგების სასარგებლოდ, ხოლო როდესაც მოედანზე გაისმა მსაჯის საფინალო სასტვენის ხმა, ციფრებმა 5:4 გვამცნეს იუგოსლავიის გამარჯვება.

ამრიგად, სსრ კავშირის ნაკრები ფინალში შეხვდება იუგოსლავიის გუნდს.

სსრ კავშირის პირველობაზე

პირველი ქვეჯგუფი

ბოსტონი, 6 ივლისი. დღეს აქ გაიმართა საკავშირო ჩემპიონატის მეორე წრის მორიგი მატჩი ფეხბურთში. გათამაშების ლიდერი მოსკოვის „ტორპედო“ შეხვდა ხარკოვის „ავანგარდს“. ტორპედოელებმა გაიმარჯვეს ანგარიშით 2:1.

ტაშკენტი, 6 ივლისი. სსრ კავშირის ჩემპიონობა მოსკოვის „დინამომ“ პირველობის გათამაშების მორიგი შეხვედრა გამართა ტაშკენტში ადგილობრივი „პახტაკორის“ ფეხბურთელთა კოლექტივთან. მატჩი დამთავრდა ფრედ 1:1.

კიშინიოვი. 6 ივლისი. საკავშირო ჩემპიონატის მატჩი ფეხბურთში ლენინგრადის „ზენიტისა“ და კიშინიოვის „მოლდოვას“ გუნდებს შორის დამთავრდა კიშინიოველთა გამარჯვებით 2:1.

რიგა. 6 ივლისი. პირველი ქვეჯგუფის ლიდერთა ერთ-ერთი წარმომადგენელი ერევანის „სპარტაკის“ ფეხბურთელთა კოლექტივი დღეს შეხვდა რიგის „დაუგავა-არეზს“ გუნდს. მატჩი დამთავრდა რიგელთა გამარჯვებით 2:0.

მატჩი ტელეფონზე

ბიბლიოთეკა

[illegible] ტელეფონზე [illegible] ოტელ [illegible] ... ოტელ [illegible] ... ოტელ [illegible] ...