მოგილოცავთ მაღალ ჯილდოს, მეგობრებო!

პროლეტარებო ყველა ქვეყნისა, შეერთდით!

კომუნისტი

საქართველოს კომუნისტური პარტიის ცენტრალური კომიტეტის, თბილისის კომიტეტისა და საქართველოს სსრ მშრომელთა დეპუტატების საბჭოების ორგანო

КОМУНИСТИ — ОРГАН ЦК и ТК КП ГРУЗИИ и СОВЕТОВ ДЕПУТАТОВ ТРУДЯЩИХСЯ ГРУЗИНСКОЙ ССР

გამოცემის 41-ე წელი | № 202 (11813) | ოთხშაბათი, 31 აგვისტო, 1960 წ. | ფასი 20 კაპ.

ეროვნული ბიბლიოთეკა

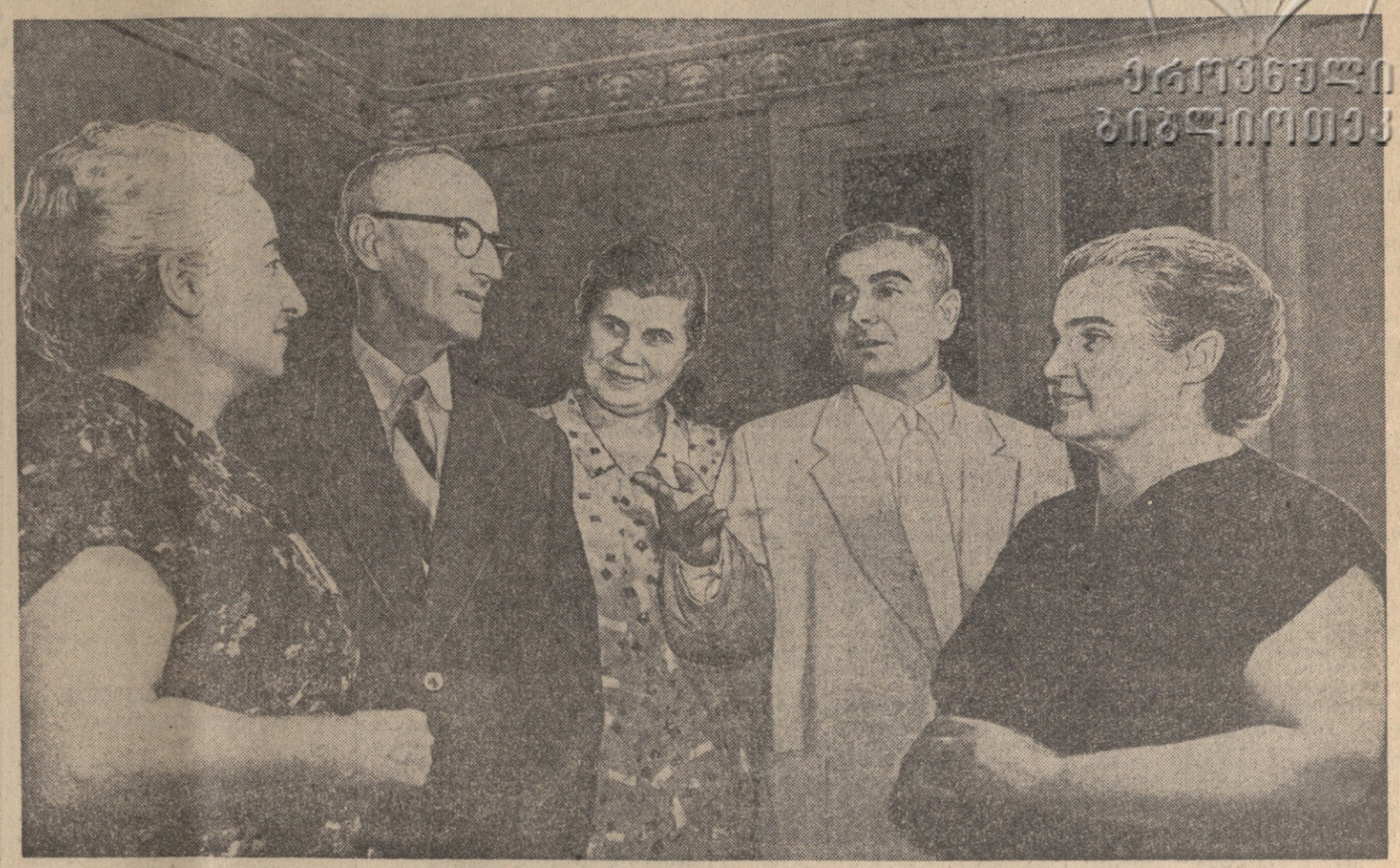

მთავრობის მაღალი ჯილდოებით დაჯილდოებულ განათლების მუშაკთა ერთი ჯგუფი. სურათზე (მარცხნიდან მარჯვნივ): თბილისის № 4 საშუალო სკოლის დირექტორი ა. ჟურიძე, განათლების სამინისტროს ინსპექტორი ხ. დევდარიანი, № 93 საშუალო სკოლის დირექტორი ნ. ბელოკოსოვა, № 1 საშუალო სკოლის დირექტორი ნ. ძიძიგაძე და კალინინის რაიონის განათლების განყოფილების გამგე ეკ. ლებანიძე. ფოტო ბ. დადვაძისა.

ბრძანებულება

სსრ კავშირის უმაღლესი საბჭოს პრეზიდიუმისა

საქართველოს სსრ მასწავლებლებისა და სახალხო განათლების მუშაკების სსრ კავშირის ორდენებითა და მედლებით დაჯილდოების შესახებ

განათლებისა და კომუნიზმის სულისკვეთებით ახალგაზრდა თაობის აღზრდის საქმეში დიდი დამსახურებისათვის დაჯილდოებულ იქნას ყველა მასწავლებელი და სახალხო განათლების მუშაკი, რომლებიც ღირსი გახდნენ არნეული ყოფილიყვნენ საქართველოს სსრ მასწავლებელთა რესპუბლიკური ყრილობის დელეგატებად:

ლენინის ორდენით

1. აჩბა ლეონტი ნახარბეის-ძე — ოჩამჩირის რაიონის № 3 საშუალო სკოლის მასწავლებელი.
2. ბერძენიშვილი სოფიო ერმოლოზის ასული — ქალაქ თბილისის სამგორის რაიონის აკაკალის საშუალო სკოლის მასწავლებელი.
3. გაბელაია ელადიმერ გიორგის-ძე — ხულოს სახალხო განათლების რაიონული განყოფილების გამგე.
4. გასიტაშვილი ბარბარე ნიკოლოზის ასული — ქარელის რაიონის ქარელის საშუალო სკოლის მასწავლებელი.
5. გეგეჭორი ელენე სოლომონის ასული — ქალაქ თბილისის № 37 საშუალო სკოლის დირექტორი.
6. გიორგაძე ივანე იოსების-ძე — ქალაქ თბილისის № 88 საშუალო სკოლის დირექტორი.
7. ჯაფარიძე ალექსანდრა ბიჭიას ასული — ქალაქ თბილისის პიონერთა და მოსწავლეთა სასახლის პედაგოგი.
8. დიასამიძე იოსებ ამდღელის-ძე — ქალაქ ბათუმის სალიმანის სკოლა-ინტერნატის დირექტორი.
9. დონაძე ალექსი ბარნაბის-ძე — საქართველოს სსრ განათლების სამინისტროს ინსპექტორი.
10. დარგალი შოფერ მამედ ყაზი — მარნეულის რაიონის მარნეულის შვიდწლიანი სკოლის მასწავლებელი.
11. დოქვირი თამარ პაპელეს ასული — ქალაქ სოხუმის № 5 საშუალო სკოლის მასწავლებელი.
12. ჯიბლაძე გიორგი ნიყოლოზის-ძე — საქართველოს კპ ცენტრალური კომიტეტის მდივანი.
13. კასრაძე ნინო ალექსანდრეს ასული — ქალაქ სტალინირის № 1 საშუალო სკოლის მასწავლებელი.
14. უაჭეიშვილი ელენე ომეხის ასული — ქობულეთის რაიონის № 1 საშუალო სკოლის დირექტორი.
15. კვიმსაძე ვიქტორ გაბრიელის-ძე — საქართველოს სსრ განათლების სამინისტროს მეთოდური განყოფილების უფროსი.
16. კოკკაძე ნიკოლოზ ლეგანის-ძე — ქალაქ თბილისის № 1 საშუალო სკოლის დირექტორი.
17. კობახიძე გრიგოლ ბეგლარის-ძე — ქალაქ თბილისის № 77 საშუალო სკოლის დირექტორი.
18. კოპალაია მარიამ ზოსიმეს ასული — ცაგერის რაიონის ცაგერის საშუალო სკოლის დირექტორი.
19. ჭურიძე ალექსანდრა თევდორეს ასული — ქალაქ თბილისის № 4 საშუალო სკოლის დირექტორი.
20. ლაკერბაია ასტამურ პესას-ძე — გაგრის რაიონის № 2 საშუალო სკოლის დირექტორი.
21. მინჭია ბაგრატ ვასილის-ძე — ბორჯომის სახალხო განათლების რაიონული განყოფილების გამგე.
22. ნავერიანი ნატალია კონსტანტინეს ასული — მესტიის რაიონის შულახის საშუალო სკოლის მასწავლებელი.
23. ნადაშვილი ალექსანდრე ლუკას-ძე — თელავის სახალხო განათლების რაიონული განყოფილების გამგე.
24. ნაუმენკო ელენე კონსტანტინეს ასული — ქალაქ თბილისის № 44 საშუალო სკოლის მასწავლებელი.
25. რამიშვილი აპოლონ გაბრიელის-ძე — მახარაძის რაიონის ცხემლისხიდის საშუალო სკოლის დირექტორი.
26. სამყურაშვილი კარპე სვიმონის-ძე — ქალაქ ბიათორის № 1 საშუალო სკოლის დირექტორი.
27. ტარლამაზიანი რაირ არსენის-ძე — ახალქალაქის რაიონის ახალქალაქის საშუალო სკოლის მასწავლელის ნაწილის გამგე.
28. ხომასურიძე მიხეილ დავითის-ძე — გორის რაიონის მეჯვრისხევის საშუალო სკოლის დირექტორი.
29. წულეისკირი ივანე პეტრეს-ძე — ქალაქ ქუთაისის № 9 საშუალო სკოლის დირექტორი.
30. ცხოვრებოვი ალექსანდრე პეტრეს-ძე — ჯავის რაიონის ჯავის საშუალო სკოლის დირექტორი.
31. ჩახვაძე გრიგოლ მელიტონის-ძე — ხობის სახალხო განათლების რაიონული განყოფილების ინსპექტორი.
32. ჭაბიაშვილი ბარბარე ბარამის ასული — ზესტაფონის რაიონის № 1 საშუალო სკოლის მასწავლებელი.
33. ჩერკასოვა ბალინა ალექსანდრეს ასული — ქალაქ თბილისის № 52 საშუალო სკოლის დირექტორი.
34. ჩიქოვანი გრიგოლ მაკსიმეს-ძე — გეგეჭკორის რაიონის № 1 საშუალო სკოლის მასწავლებელი.
35. ჩიკოიძე ვერა დავითის ასული — ქალაქ გორის № 1 საშუალო სკოლის დირექტორი.
36. შელია ნადეჟდა ელიზბარის ასული — ზუგდიდის რაიონის ხეცერის შვიდწლიანი სკოლის მასწავლებელი.
37. ჩაჩავა მინადორა სვიმონის ასული — სოხუმის რაიონის მაჯარის დაწყებითი სკოლის გამგე.

შრომის წითელი დროშის ორდენით

1. აბდუშელიშვილი ალექსანდრა სვიმონის ასული — ქალაქ ფოთის № 4 საშუალო სკოლის მასწავლებელი.
2. აგლაძე ელენე ვლადიმერის ასული — საქართველოს სსრ განათლების სამინისტროს ინსპექტორი.
3. ალექსიძე ვახტანგ მიხეილის-ძე — კასპის რაიონის სკოლა-ინტერნატის დირექტორი.
4. ახვლედიანი ბეგლარ ალექსანდრეს-ძე — ახალციხის რაიონის სკოლა-ინტერნატის დირექტორი.
5. ბარამიძე პორფილე გიორგის-ძე — ქალაქ ფოთის № 2 სკოლის დირექტორი.
6. ბარისაშვილი ალექსანდრე მიხეილის-ძე — მცხეთის სახალხო განათლების რაიონული განყოფილების გამგე.
7. ბებურიშვილი მიხეილ ნიკოლოზის-ძე — საქართველოს სსრ განათლების სამინისტროს ინსპექტორი.
8. ბედიაშვილი ივანე სპირიდონის-ძე — საგარეჯოს სახალხო განათლების რაიონული განყოფილების გამგე.
9. ბეზირგარიანი ირა ალექსანდრეს ასული — ბოლნისის რაიონის ბოლნისის საშუალო სკოლის მასწავლელ ნაწილის გამგე.
10. ბელოკოსოვა ნადეჟდა პავლეს ასული — ქალაქ თბილისის № 98 საშუალო სკოლის დირექტორი.
11. ბერაძე შალვა იონას-ძე — ქალაქ თბილისის სამგორის რაიონის გლდანის საშუალო სკოლის დირექტორი.
12. ბერაია ალექსანდრა გერასიმეს ასული — ხობის რაიონის ხობის საშუალო სკოლის მასწავლელ ნაწილის გამგე.
13. ბურდული ოლღა გაბრიელის ასული — დუშეთის სახალხო განათლების რაიონული განყოფილების გამგე.
14. გაპონოვა ელისაბედ გიორგის ასული — ქალაქ თბილისის № 78 საშუალო სკოლის მასწავლებელი.
15. გელაშვილი ფილიმონ მელიტონის-ძე — ორჯონიკიძის რაიონის კიცხის საშუალო სკოლის დირექტორი.
16. გელაშვილი ვლადიმერ ბესარიონის-ძე — ბორჯომის რაიონის № 2 საშუალო სკოლის მასწავლებელი.
17. გელოვანი ეგვენია ასლანის ასული — ცაგერის რაიონის ცაგერის საშუალო სკოლის მასწავლებელი.
18. გენძეხაძე ილია ბესარიონის-ძე — ქუთაისის სახალხო განათლების საქალაქო განყოფილების გამგე.
19. გოქსაძე იაკობ სიმონის-ძე — გურჯაანის რაიონის ვაზისუბნის საშუალო სკოლის მასწავლებელი.
20. გოგუა ბაგრატ ლევანის-ძე — ქალაქ რუსთავის სკოლა-ინტერნატის დირექტორი.
21. გოჩილაძე დავანოზ ალექსის-ძე — ახმეტის რაიონის ქვემო ალვანის საშუალო სკოლის მასწავლებელი.
22. გუგეშაშვილი ლეონიდა სოფრომის ასული — ადიგენის რაიონის ჭალის დაწყებითი სკოლის გამგე.
23. დადიანი კოკი გრიგოლის-ძე — სოხუმის სახალხო განათლების რაიონული განყოფილების გამგე.
24. დვიდარიანი სავლე პავლეს-ძე — საქართველოს სსრ განათლების სამინისტროს ინსპექტორი.
25. დავითაძე გიორგი თარას-ძე — ხულოს რაიონის სკოლა-ინტერნატის დირექტორი.
26. დვალი ვასილ სამსონის-ძე — ამბროლაურის რაიონის სინათლის საშუალო სკოლის მასწავლებელი.
27. ჯანჯღავა არტემ თევდორეს-ძე — ქალაქ სოხუმის № 1 საშუალო სკოლის დირექტორი.
28. ჯაფარიძე თამარ დიმიტრის ასული — მასწავლებელი-პენსიონერი.
29. ძაგნიძე გრიგოლ სამსონის-ძე — ვანის სახალხო განათლების რაიონული განყოფილების გამგე.
30. ჟორჟოლიანი მიხეილ პავლეს-ძე — თეძრიწყაროს სახალხო განათლების რაიონული განყოფილების გამგე.
31. ზაუტაშვილი ელენე იასეს ასული — ყვარლის რაიონის ყვარლის საშუალო სკოლის მასწავლელ ნაწილის გამგე.
32. კალანდაძე გრიგოლ უშანგის-ძე — ჩოხატაურის სახალხო განათლების რაიონული განყოფილების გამგე.
33. კეკურაძე დენია ზოსიმეს ასული — ცხაკაიის რაიონის № 2 საშუალო სკოლის მასწავლებელი.
34. კერძაია ირეთეიმ მიტროფანეს-ძე — ცხაკაიის სახალხო განათლების რაიონული განყოფილების გამგე.
35. კილაძე ვერა მიხეილის ასული — მახარაძის რაიონის № 2 საშუალო სკოლის მასწავლებელი.
36. კისელიოვი ვიქტორ პეტრეს-ძე — ქობულეთის რაიონის ჩაქვის საშუალო სკოლის მასწავლებელი.
37. კოზლოვა ვერა ივანეს ასული — ქალაქ თბილისის № 20 საშუალო სკოლის მასწავლელ ნაწილის გამგე.
38. ქოიავა აკაკი სტეფანეს-ძე — აბაშის რაიონის № 1 საშუალო სკოლის დირექტორი.
39. ქოჩლაძე იესტრინე ივანეს-ძე — თელავის რაიონის № 1 საშუალო სკოლის დირექტორი.
40. კუნჭულია მარგარიტა ვლადიმერის ასული — მახარაძის რაიონის № 2 საშუალო სკოლის მასწავლებელი.
41. ლაპიაშვილი მარიამ ივანეს ასული — წითელწყაროს სახალხო განათლების რაიონული განყოფილების გამგე.
42. ლებანიძე ეკატერინე ლუკას ასული — სახალხო განათლების ქალაქ თბილისის კალინინის რაიონული განყოფილების გამგე.
43. ლორთქიფანიძე ელენე ალექსანდრეს ასული — ვანის რაიონის ზედა ვანის შვიდწლიანი სკოლის მასწავლებელი.
44. ლორთქიფანიძე დავით ონისიმეს-ძე — თბილისის სტალინის სახელობის სახელმწიფო უნივერსიტეტის პროფესორი.
45. მაჩურიშვილი ნინო ზაქარიას ასული — თიანეთის რაიონის ჭურჭელატრების დაწყებითი სკოლის გამგე.
46. მერკვილაძე გიორგი ნოშრევანის-ძე — საქართველოს სსრ განათლების სამინისტროს მეთოდური კაბინეტის გამგე.
47. მელაძე ვარლამ ნიკოლოზის-ძე — ქალაქ თბილისის № 3 სკოლა-ინტერნატის დირექტორი.
48. მეტრეველი ალექსანდრე სერგის-ძე — ქალაქ თბილისის № 24 საშუალო სკოლის დირექტორი.
49. მირიანაშვილი ელენე ქრისტეფორეს ასული — საღინაღის რაიონის ანაგის საშუალო სკოლის დირექტორი.
50. მუსტაფაევი ამდულა მუსას-ძე — ქალაქ თბილისის სამგორის რაიონის გარდაბნის საშუალო სკოლის დირექტორი.
51. მჭედლიშვილი მერი იასონის ასული — გურჯაანის რაიონის მოაზნის შვიდწლიანი სკოლის მასწავლებელი.
52. ნასარაია გრიგოლ ნესტორის ძე — ტყიბულის სახალხო განათლების რაიონული განყოფილების გამგე.
53. ნარაკიძე დავით ნესტორის-ძე — გაგრის რაიონის განთიადის საბავშვო სახლის დირექტორი.
54. ნიაური ვასილ იასონის-ძე — ლენინგორის რაიონის იკითის საშუალო სკოლის დირექტორი.
55. ნორაძე გიგი ტრიფონის-ძე — საქართველოს სსრ განათლების სამინისტროს პედაგოგიკის მეცნიერებათა სამეცნიერო-საკვლევი ინსტიტუტის დირექტორი.
56. ნუცუბიძე გრიგოლ გერასიმეს-ძე — სამტრედიის რაიონის დიდი ჯიხაიშის საშუალო სკოლის მასწავლებელი.
57. ოსტაევა ნადეჟდა სერგის ასული — სტალინირის რაიონის ქსუისის საშუალო სკოლის დირექტორი.
58. პარპალია თამარ პაშოს ასული — გალის რაიონის ოქუმის საშუალო სკოლის მასწავლებელი.
59. ფიფია პისტი კაშუს ასული — წალენჯიხის რაიონის ჯვარის საშუალო სკოლის დირექტორი.
60. ფორჩხიძე მარიამ იოველის ასული — თერჯოლის რაიონის ზედა სიმონეთის საშუალო სკოლის მასწავლებელი.
61. ფურცელაძე ვერა ვარლამის ასული — მაიაკოვსკის რაიონის მაიაკოვსკის საშუალო სკოლის მასწავლებელი.

(გაგრძელება მე-2 გვერდზე)

ცოდნის მეჩიროაღდნეები

მასწავლებელი!.. რა მახლობელი, ძვირფასი ... საყვარელია ეს დიდებული ...ართული სიტყვა.

მასწავლებელი! — მოკრძალებით წარმოთქვამ ამ თბილ, მუდამ ...ოცელი გრძნობის შთამაგონებელ, ...ედის შუქით გასხივოსნებულ სიტყვას და თვალწინ გეხატება ...ბილით სავსე ახალგაზრდა ან ...არბისელი ჭაღარა ადამიანი, „ფიდაენიდან“ რომ გაყვარებს ...ობელ მამულს, მის ბედნიერ ...ომავალს, ბრწყინვალე მომავალს.

მასწავლებელი!.. რა ტკბილი, ...ბარულის ურუანტელის მომგვ...ელია ამ სახელის ხსენება. მასწავლებელი ახალი თაობის ლაღი ...ბრვების ფიქრი მესაიდუმლე ... პირველი გზის გამკაფავია, ჩვენ... გულისვარდების ნიჭისა და ...ნარის გამჭრიახი მედროშე, ...ორჩთა ჯერ გაურანდავი აზრის, ...ალი ნატვრისა და მისწრაფების ...ულისხმიერი მეყალიბეა.

მასწავლებელი სამშობლოს კაშ...ბა მერმისის გულსპეტაკი ოქ...ომბედელია, რომელიც კომუ...ისტური სულისკვეთებით ზრდის ...ზნეგარე საბჭოთა ახალგაზრ...ებს, უნერგავს მათ საუკეთესო ...ვეებსა და თვისებებს, უღვივებს ...ეთისადმი წრფელი სიყვარუ...ის, ბოროტებისადმი ძლიერი სი...ულვილის გრძნობას, მამული...ადმი უსაზღვრო ერთგულებას.

ვინ, თუ არა აღმზრდელი მასწავლებელი იწყებს პირველად ...ალი თაობის სწორ გზაზე დაყე...ებას, ჩვენი ქალ-ვაჟების გონიე...ების მომწიფებას, მათი შემოქ...ედებითი ალღოს გამოვლინებას ...ერ სკოლის კედლებში, მერმე ...მაღლეს სასწავლებლებში.

...ვგახსოვს, ვიცით, როგორ აფა...ებდა დიდი ლენინი საბჭოთა მასწავლებელს — ახალი თაობის ...ოდის მესაჭეს, რომელიც, რო...ორც გამოცდილი, თავისი საქმის ...ზადო მოტრფიალე მებაღე სა...ეთად უვლის მის მიერ გამოყ...ანილ ყვავილებს, ისე თავს დასტრიალებს, ეფოფინება სწავლის...ყვარე ბავშვებს, გოგონებსა და ...ბუკებს, ქალიშვილებსა და ვა...ებს.

„სწავლა, სწავლა და კიდევ ...ვლა“, — ასე მოუწოდებდა ...ალხთა ბრძენი ბელადი ჩვენს ...ალგაზრდობას. და ამ მოწოდე...ი ისე მძლავრად გაშალა ფრთე...ი, რომ ახლა საბჭოთა კავშირში ...ნელია იმოვოთ წერა-კითხვის ...ცოდინარი სასკოლო ასაკის ბავ...ეთა შორის. დიდი ოქტომბრის შემდეგ შვიდწლიანი და რვაწლიანი სკოლების რიცხვი ქალაქებში გაიზარდა ხუთჯერ, სოფლად კი — 127-ჯერ, საშუალო სკოლების რაოდენობა — ქალაქად — 10-ჯერ, სოფლად — 181-ჯერ. სწავლობენ, სწავლობენ, სიბერემდე სწავლობენ ყველანი ჩვენს საშობლოში.

ასე ბრწყინვალედ შეასრულა ილიჩის ანდერძი მის მიერ შექმნილი უძლეველი საბჭოთა კავშირის ახალგაზრდობამ. კეთილშობილურ შრომასთან ერთად შეიყვარა ახალმა თაობამ ადამიანის უბადლო მეგობარი — წიგნი. წარმოებასთან მტკიცე კავშირში იძენს იგი საშუალო განათლებას და გზას იკვლევს ტექნიკუმების, ინსტიტუტების, კონსერვატორიებისა და უნივერსიტეტებისაკენ უმაღლესი ცოდნის მისაღებად.

ახლა მილიონობით სტუდენტია ჩვენს საბჭოთა სამშობლოში. ამ მხრივ მოსახლეობის სულადობასთან შეფარდებით, საბჭოთა კავშირში ყველაზე მაღალი ადგილი უჭირავს საქართველოს. ყოველ ათას მოსახლეზე ჩვენში 38 კაცია უმაღლესი განათლებით, რითაც პირველობას ვინარჩუნებთ მთელ მსოფლიოში.

ვის უნდა ვუმადლოდეთ ამ მარილაც ზღაპრულ წარმატებას განათლების ამაღლების დარგში? კომუნისტურ პარტიას, საბჭოთა მთავრობას, რომლებიც ესოდენ ზრუნვას იჩენენ ჩვენი ახალგაზრდობის აღზრდისადმი და მათი აღმზრდელი მასწავლებელ-პროფესორებისადმი. ამის საუკეთესო დადასტურებაა სსრ კავშირის უმაღლესი საბჭოს პრეზიდიუმის ბრძანებულება „საქართველოს სსრ მასწავლებლებისა და სახალხო განათლების მუშაკების სსრ კავშირის ორდენებითა და მედლებით დაჯილდოების შესახებ“, რომელსაც „კომუნისტის“ დღევანდელ ნომერში ვაქვეყნებთ.

მთელი დიადი სამშობლო, ჩვენი მზიური საქართველოს ყველა შრომელი უდიდესი სიხარულით ხვდება შრომისმოყვარე ხალხის საუკეთესო შვილთა, ჩვენი ახალგაზრდების ცოდნის მეჩიროაღდნეთა დაჯილდოებას მთავრობის უმაღლესი ჯილდოებით.

მადლობა, უსაზღვრო მადლობა! — აი რას გამოთქვამენ ისინი, ვისი გულიც უჩვეულო მოელვარებით ძგერს ამ ბედნიერებით. მათი უანგარო შრომის ესოდენ მაღალი შეფასებით.

მთელ მსოფლიოში გამოჩენილი პედაგოგების კომენსკის და უშინსკის, ჩვენი იაკობ გოგებაშვილის პედაგოგიური მოძღვრებით შეიარაღებული მასწავლებლები ხვალ, პირველ სექტემბერს, ღიმილით შეაღებენ სასწავლებლების კარებს და მხიარული სახეებით შეხვდებიან თავიანთ აღსაზრდელებს. ახლადშეკეთებულ სკოლებს, უმაღლესი განათლების კერებს დაუბრუნდებიან, როგორც მერცხლები ძველ ბუდეებს, სწავლისმოყვარე გოგონები და ვაჟები. მოვა გალაღებული, ცეცხლოვანი სიჭაბუკე, მგზნებარე ახალგაზრდობა. მოვა და მოიტანს წარჩინებით სწავლია დაუშრეტელ სურვილს, კეთილ ნატვრას, გამარჯვების იმედს. კვლავ გულთბილად, მხურვალედ მიულოცავენ ერთმანეთს ბედნიერი მამები და შვილები. დაე ხალხის სიყვარულმა, სამშობლოსადმი ერთგულებამ დიდების გვირგვინით დადაფნოს თქვენი შეხვედრა და ახალი სასწავლო წლის დაწყება მამულისათვის მოამაგე, ფუტკარივით მშრომელო მასწავლებლებო, მათი მშობლიური ზრუნვით გარემოსილო მოსწავლე ახალგაზრდებო!

უპასუხაკებენ სამშობლოს

□ **რუსთავი.** (საკ. კორ.). რუსთავის მეტალურგებმა შესანიშნავ წარმატებას მიაღწიეს — 29 აგვისტოს, სამი დღით ადრე, სრული მეტალურგიული ციკლით შეასრულეს პროდუქციის გამოშვების რვა თვის სახელმწიფო დავალება. სამშობლომ გეგმის გადამეტებით მიიღო ათასობით ტონა თუჯი, ფოლადი, ნაგლინი, მილები. გასული წლის შესაბამის პერიოდთან შედარებით შრომის ნაყოფიერება გაიზარდა 8 პროცენტით. პროდუქციის თვითღირებულების შემცირებით დაზოგილია მილიონობით მანეთი.

მტკიცედ იბრძვიან რა სკკპ ცენტრალური კომიტეტის ივლისის პლენუმის გადაწყვეტილებათა განხორციელებისათვის, მეტალურგებმა ახალი გადიდებული ვალდებულებები იკისრეს.

□ **წყალტუბოს** რაიონის კოლმეურნეობებმა და კოლმეურნეებმა ვადამდე. 25 აგვისტოს 101,5 პროცენტით შეასრულეს სახელმწიფოსათვის ხილის შესყიდვის წლიური გეგმა. გაყიდულია 1.724 ტონა კურკოვანი და თესლოვანი ნაყოფი. რაიონის სოფლის მეურნეობის მშრომელთა ვალდებულებაა მიმდინარე წელს სახელმწიფოს მიჰყიდონ კიდევ 700 ტონა ხილი.

□ **სტალინირის** რაიონმა ვადამდე 100,7 პროცენტით შეასრულა სახელმწიფოსათვის კურკოვანი ნაყოფის მიყიდვის წლიური გეგმა. ხილის დამზადება გრძელდება. (საქდესი).

ნ. ს. ხრუშჩოვმა მიიღო იაპონიის პოლიტიკური მოღვაწე მ. სუძუკი

29 აგვისტოს სკკპ ცენტრალური კომიტეტის პირველმა მდივანმა, სსრ კავშირის მინისტრთა საბჭოს თავმჯდომარე ნ. ს. ხრუშჩოვმა კრემლში მიიღო საბჭოთა კავშირში მყოფი ცნობილი იაპონელი პოლიტიკური მოღვაწე, იაპონიის სოციალისტური პარტიის ერთ-ერთი ლიდერი მ. სუძუკი, აგრეთვე მისი ვაჟი პროფესორი ტ. სუძუკი და იაპონიის სოციალისტური პარტიის თვალსაჩინო მოღვაწეები ს. ოკადა და ...ხოძუმი.

დარბაზობის დროს გაიმართა საუბარი. რომელმაც გულთბილ, ...ეგობრული ვითარებაში ჩაიარა.

საუბარს დაესწრო სსრ კავშირის საგარეო საქმეთა სამინისტროს კოლეგიის წევრი ი. ი. ტუ...არინოვი.

დაგომეის რესპუბლიკის პრემიერ-მინისტრის პასუხი ნ. ს. ხრუშჩოვს

დაგომეის რესპუბლიკის პრემიერ-მინისტრმა ი. მაგამ მხურვალე მადლობა გადაუხადა სსრ კავშირის მინისტრთა საბჭოს თავმჯდომარეს ნ. ს. ხრუშჩოვს დამოუკიდებლობის გამოცხადებას აღსანიშნავად მისასალმებელი წერილის გაგზავნისათვის და დაგომეის რესპუბლიკის დამოუკიდებელ სახელმწიფოდ ცნობისათვის. (საკდესი).

ნ. ს. ხრუშჩოვი და იანოშ კადარი

უნგრეთის სამრეწველო გამოფენაზე

სკკპ ცენტრალური კომიტეტის პირველი მდივანი, სსრ კავშირის მინისტრთა საბჭოს თავმჯდომარე ნ. ს. ხრუშჩოვი და უნგრეთის სოციალისტური მუშათა პარტიის ცენტრალური კომიტეტის პირველი მდივანი იანოშ კადარი 30 აგვისტოს ორი საათის განმავლობაში ათვალიერებდნენ უნგრეთის სამრეწველო გამოფენას მოსკოვში.

ეს გამოფენა, რომელსაც ყოველდღიურად 50 ათასამდე კაცი ნახულობს, განლაგებულია მდინარე მოსკოვის სანაპიროზე კულტურისა და დასვენების ცენტრალურ პარკში.

სტუმრებმა ექსპოზიციის დათვალიერება დაიწყეს იმ პავილიონიდან, სადაც წარმოდგენილია უნგრეთის თანამედროვე მანქანათმშენებლობის სიახლენი. მათი ყურადღება მიიპყრო საჰაერო ბალიშიანმა სახეხმა ჩარხმა. აქ ნ. ს. ხრუშჩოვსა და იანოშ კადარს მიესალმა ჩარხის გამომგონებელი ინჟენერ პალი, ბუდაპეშტის ერთ-ერთი ქარხნის მეშა. მოისმინა რა გამომგონებლის ნაამბობი, ნიკიტა სერგის-ძე ხრუშჩოვმა შენიშნა: „მესანიშნავი გამოგონებაა. ეს მეტისმეტად გონიერი მანქანაა. მე აღარაფერს ვამბობ მის გამომგონებელზე“.

ნ. ს. ხრუშჩოვი და იანოშ კადარი დაახლოებით ერთ საათს ათვალიერებდნენ სხვადასხვა მანქანებსა და მოწყობილობას. ინტერესი გამოიწვია ელექტროდების ავტომატური წარმოების, რადიონათურების ჩარხებმა, ოპტიკურმა ხელსაწყოებმა, რომლებიც დიდი სიზუსტით გამოირჩევიან.

ერთ-ერთ პავილიონში საბჭოთა მთავრობის მეთაური დაინტერესდა რაიკის მარცვალსაჭრელი სისტემით — შესანიშნავი გამოგონებით, რომელმაც გადატრიალება მოახდინა თესლის დათუშავებასა და დაფქვის საქმეში. ნ. ს. ხრუშჩოვი აღნიშნავს, რომ მარცვალჭრას დიდი მომავალი აქვს.

ღია მოედანი. აქ გამოფენილია სხვადასხვა სასოფლო-სამეურნეო მანქანები, აგრეთვე უნგრული ფარმოების ავტობუსები და სპეციალური ავტომანქანები. ნ. ს. ხრუშჩოვი და იანოშ კადარი შევიდნენ ავტობუს „იკარუსში“, რომელიც გათვალისწინებულია საქალაქთაშორისო რეისებისათვის. მათ დათვალიერეს შიგა მოწყობილობა და საუკეთესო შეფასება მისცეს მანქანას.

გამოფენის ადმინისტრაციამ მიიწვია ნ. ს. ხრუშჩოვი, იანოშ კადარი მეუღლეებითურთ საუზმეზე უნგრულ რესტორან „დათუნიაში“. საუზმის დროს, რომელმაც განსაკუთრებით გულთბილი, მეგობრული ვითარებაში ჩაიარა, ნ. ს. ხრუშჩოვმა და იანოშ კადარმა სიტყვებით მიმართეს ერთმანეთს.

სტუმრებს თან ახლდნენ და გამოფენაზე ახსნა-განმარტებას აძლევდნენ უნგრეთის ელჩი სსრ კავშირში გეზა რეგესი და გამოფენის დირექტორი ლასლო კრიშტოფი. (საკდესი).

ახალი ცხოვრება იმარჯვეგს

ბოშათა თეატრის „რომენის“ გასტროლები

„ურსუ ბოშათა ბანაკის ყოფილი თავკაცია, მომთაბარე ცხოვრების მოტრფიალე. ურსუს არ უყვარს არაფერი ახალი, არც სახლები და არც მანქანები, თავისი ძველი დანჯღრეული ფურგონი ქვეყანას ურჩევნია. ვლადა კომეფნისტია, რომელიც ახალ ცხოვრებას ჩასდგომია სათავეში.

მთელი წარმოდგენა აგებულია ვლადასა და ურსუს ბრძოლაზე. ის ბრძოლა კი ძველი და ახალი ყოფის ბრძოლაა, თავგანწირული და ულმობელი. ვლადასა და ურსუს შვილებს კი — ნონგასა და ბარბაროს ერთმანეთი უყვართ. ეს სიყვარულიც ახალ ცხოვრებას ეკუთვნის. ურსუ წყალწაღებულია და ამაოდ ეჭიდება ხავსს.

ამ წარმოდგენას „მჩქეფარე სისხლი“ ეწოდება. იგი დრამატურგ ი. ხრუსტალევს ეკუთვნის. ამ წარმოდგენით დაიწყო გუშინ თავისი გასტროლები თბილისში (ზაქარია ფალიაშვილის სახელობის ოპერისა და ბალეტის თეატრის სცენაზე) ბოშათა თეატრის „რომენის“ კოლექტივმა. სპექტაკლის დაწყების წინ დედაქალაქის კულტურის მოღვაწეთა სახელით სტუმრებს მიესალმა საქართველოს სახალხო არტისტი დ. მჭედლიძე. სიტყვა წარმოთქვა „რომენის“ მთავარმა რეჟისორმა ს. ბარკანმა.

„მჩქეფარე სისხლი“ დადგა თეატრის მთავარმა რეჟისორმა ს. ბარკანმა. მხატვარია ტ. ტარუენეცკაია, მუსიკა ეკუთვნის ს. ბუგაჩევსკის.

თბილისელი მაყურებელი გულთბილად მიესალმა მსახიობებს ლ. ჩორნაიას (ფანუცა), თ. აგამიროვას (ნონკა), ვ. ბიზევს (ურსუ), ს. შიშკოვს (ვლადა), ს. ზოლატარიოვს (ბარბარო).

სპექტაკლს დაესწრნენ ამხანაგები მ. პ. მელპანაძე, გ. ი. ქაფანიძე, მ. ი. აუშავა, ა. ნ. ინაური.

„მჩქეფარე სისხლი“ ნამდვილად მგზნებარე. ამაღელვებელი წარმოდგენაა, რომელიც რომენელთა შემოქმედებითს ძლიერებაზე მეტყველებს.

ბრძანებულება სსრ კავშირის უმაღლესი საბჭოს პრეზიდიუმისა

საქართველოს სსრ მასწავლებლებისა და სახალხო განათლების მუშაკების სსრ კავშირის ორდენებითა და მედლებით დაჯილდოების შესახებ

(გაგრძელება)

62. **რეხვიაშვილი** ალექსანდრე თომას-ძე — სოხუმის რაიონის გულრიფშის საშუალო სკოლის დირექტორი.
63. **რუხაძე** თამარ სოლომონის ასული — წულუკიძის რაიონის წულუკიძის საშუალო სკოლის მასწავლებელი.
64. **საგანელიძე** აკაკი ანდრიას-ძე — გორის რაიონის ატენის სკოლა-ინტერნატის დირექტორი.
65. **სადუნიშვილი** გენადი ოქროპირის-ძე — სიჩხერის რაიონის № 1 საშუალო სკოლის დირექტორი.
66. **სართანია** ლიუბოვ ივანეს ასული — ზუგდიდის რაიონის ახალსოფლის საშუალო სკოლის მასწავლებელი.
67. **სიჭინავა** მირიან მაქსიმეს-ძე — ჩხოროწყუს რაიონის ლესიჭინის საშუალო სკოლის სასწავლო ნაწილის გამგე.
68. **სხირტლაძე** კონსტანტინე ხარიტონის-ძე — ლაგოდეხის რაიონის ლელიანის საშუალო სკოლის დირექტორი.
69. **თავზიშვილი** გიორგი იასონის-ძე — თბილისის სტალინის სახელობის სახელმწიფო უნივერსიტეტის პროფესორი.
70. **თამაზაშვილი** ვასილ ალექსანდრეს-ძე — ასპინძის სახალხო განათლების რაიონული განყოფილების გამგე.
71. **თედორაძე** მარიამ მელიტონის ასული — წყალტუბოს სახალხო განათლების რაიონული განყოფილების გამგე.
72. **ხავთასი** ხალამბრე ივანეს-ძე — მახარაძის სახალხო განათლების რაიონული განყოფილების გამგე.
73. **ხიდაშელი** თამარ გალაქტიონის ასული — ონის რაიონის № 2 საშუალო სკოლის მასწავლებელი.
74. **ხორგუანი** იოსებ პეტრეს-ძე — მესტიის რაიონის ბეჩოს საშუალო სკოლის მასწავლებელი.
75. **წივწივაძე** ქსენია დიმიტრის ასული — დმანისის რაიონის მაშავერის შვიდწლიანი სკოლის სასწავლო ნაწილის გამგე.
76. **ჭანიშვილი** ქეთევან სვიმონის ასული — ქალაქ თბილისის სახალხო განათლების ოქტომბრის რაიონული განყოფილების გამგე.
77. **ჭანტურია** გრიგოლ არჩილის-ძე — გუდაუთის რაიონის გუდაუთის მუშა ახალგაზრდობის საშუალო სკოლის მასწავლებელი.
78. **ჩიქოვანი** დავით ვლადიმერის-ძე — ხაშურის რაიონის № 1 საშუალო სკოლის მასწავლებელი.
79. **ჭითანავა** ამბაკო ძეგუს-ძე — ზუგდიდის სახალხო განათლების რაიონული განყოფილების გამგე.
80. **ჭიჭინაძე** თეიფილე ნესტორის-ძე — ონის რაიონის № 1 საშუალო სკოლის სასწავლო ნაწილის გამგე.
81. **ჩარტალიშვილი** ოლღა პორფირეს ასული — ლაზჩხუთის რაიონის სუფსის საშუალო სკოლის მასწავლებელი.
82. **ჩხეიძე** ავთანდილ რევაზოს-ძე — გორის სახალხო განათლების რაიონული განყოფილების გამგე.
83. **ჩხოლარია** გოგოლა გუჯუს ასული — ზუგდიდის რაიონის № 2 საშუალო სკოლის დირექტორი.

„საპატიო ნიშნის“ ორდენით

1. **აზნაურიან** ანაიდა იაკობის ასული — ქალაქ ბათუმის № 22 საშუალო სკოლის მასწავლებელი.
2. **არქანია** ილარიონ კონსტანტინეს-ძე — გუდაუთის რაიონის № 1 საშუალო სკოლის დირექტორი.
3. **არშბა** არქიპო გუჯუს-ძე — ქალაქ სოხუმის № 10 საშუალო სკოლის დირექტორი.
4. **ასვანუა** მაკარ ბიხულას-ძე — გალის რაიონის აჩიგვარის საშუალო სკოლის დირექტორი.
5. **ასპინძელაშვილი** გურამ ლევანის-ძე — საქართველოს სსრ განათლების სამინისტროს მასწავლებლებთა დახელოვნების ინსტიტუტის ყოფილი დირექტორი.
6. **აშვამბა** სერგეი იანე გიორგის-ძე — ოჩამჩირის რაიონის ოჩამჩირის საშუალო სკოლის მასწავლებელი.
7. **ბასარია** შალვა მაქსიმეს-ძე — გალის რაიონის გალის საშუალო სკოლის მასწავლებელი.
8. **ბეკოევი** დიმიტრი ნესტორის-ძე — სამხრეთ ოსეთის სახალხო განათლების სოფლო განყოფილების გამგე.
9. **ბერიანიძე** შალვა ზაქარიას-ძე — ქალაქ თბილისის პიონერთა და მოსწავლეთა სასახლის დირექტორი.
10. **ბერიშვილი** ალექსანდრე ალექსანდრეს-ძე — საქართველოს სსრ განათლების სამინისტროს ინსპექტორი.
11. **ბიბილეიშვილი** სერგი ნესტორის-ძე — ქალაქ თბილისის № 17 შვიდწლიანი სკოლის დირექტორი.
12. **ბრეგაძე** კონსტანტინე კალისტრატეს-ძე — ტყიბულის რაიონის ლეონინის სახელობის შახტის საშუალო სკოლის დირექტორი.
13. **გაბისონია** გრიგოლ ნიკოლოზის-ძე — საქართველოს სსრ სახალხო განათლების მუზეუმის დირექტორი.
14. **გაბიტაშვილი** შალვა ივანეს-ძე — გურჯაანის რაიონის ვეჯნის საშუალო სკოლის დირექტორი.
15. **გახოკიძე** დავით ლევანის-ძე — სამტრედიის რაიონის № 1 საშუალო სკოლის დირექტორი.
16. **დაჭავა** რაფდენ ვლადიმერის-ძე — წყალტუბოს რაიონის მაღლაკის საშუალო სკოლის დირექტორი.
17. **გიქოშვილი** ივანე სერგის-ძე — მარნეულის რაიონის თიმარისის საშუალო სკოლის დირექტორი.
18. **გიორგაძე** დავით ამბაკოს-ძე — საქართველოს სსრ განათლების სამინისტროს ინსპექტორი.
19. **გიორგაძე** მარგარიტა შალვას ასული — თერჯოლის რაიონის კვახჭირის საშუალო სკოლის სასწავლო ნაწილის გამგე.
20. **გიორგობაანი** ვასილ ნიკოლოზის-ძე — მაიაკოვსკის სახალხო განათლების რაიონული განყოფილების გამგე.
21. **გოდოლაძე** კარლო მიხეილის-ძე — ცაგერის სახალხო განათლების რაიონული განყოფილების გამგე.

ქომუნისტი

№ 2-ე გვერდი, ოთხშაბათი, 31 აგვისტო, 1960 წ.

22. **გუჯეჯიანი** ნიკოლოზ საბას-ძე — მესტიის სახალხო განათლების რაიონული განყოფილების გამგე.
23. **გუნცაძე** თინა სევერიანეს ასული — ქალაქ ქუთაისის № 18 საშუალო სკოლის მასწავლებელი.
24. **გურგენიძე** ლევან პავლეს-ძე — კასპის სახალხო განათლების რაიონული განყოფილების გამგე.
25. **დარსალია** ქეთევან მიხეილის ასული — საქართველოს სსრ განათლების სამინისტროს ინსპექტორი.
26. **დვალი** სერგი ღენტორის-ძე — საქართველოს სსრ განათლების სამინისტროს ინსპექტორი.
27. **დემურჩიანი** სამოელ გეორგის-ძე — სოხუმის რაიონის გუმისთის შვიდწლიანი სკოლის დირექტორი.
28. **ჯავახია** დავით აბბაკოს-ძე — საქართველოს სსრ განათლების სამინისტროს სამმართველოს უფროსი.
29. **ჯამბარიშვილი** ივანე ვლადიმერის-ძე — გორის სახალხო განათლების საქალაქო განყოფილების გამგე.
30. **ჯიფარიძე** ვახტანგ პარმენის-ძე — ონის სახალხო განათლების რაიონული განყოფილების გამგე.
31. **ჯაქია** ვლადიმერ დიმიტრის-ძე — ქალაქ თბილისის სახალხო განათლების ორჯონიკიძის რაიონული განყოფილების გამგე.
32. **ჯოიევი** კონსტანტინე მიხეილის-ძე — სტალინირის სახალხო განათლების რაიონული განყოფილების გამგე.
33. **ჯოიევი** დიმიტრი დავითის-ძე — სტალინირის სახალხო განათლების საქალაქო განყოფილების გამგე.
34. **ძიძავა** აკაკი სპირიდონის-ძე — წულუკიძის რაიონის წულუკიძის საშუალო სკოლის დირექტორი.
35. **ძიძარია** გიორგი ალექსის-ძე — სოხუმის სახელმწიფო პედაგოგიური ინსტიტუტის დირექტორი.
36. **დოლიძე** თამარ ისიდორეს ასული — ქალაქ ბათუმის № 17 საშუალო სკოლის დირექტორი.
37. **ერანოსიან** ბარბარე ნიკიტას ასული — ქალაქ თბილისის № 92 საშუალო სკოლის მასწავლებელი.
38. **ზალკალიანი** ალექსანდრე პორფირეს-ძე — ამბროლაურის სახალხო განათლების რაიონული განყოფილების გამგე.
39. **ქაჯაია** ლეონიდე ერმოლოზის-ძე — ბათუმის რაიონის მახინჯაურის საშუალო სკოლის დირექტორი.
40. **ქავთარაძე** ალექსანდრე ერისტოს-ძე — გურჯაანის სახალხო განათლების რაიონული განყოფილების გამგე.
41. **კაკიტაძე** შალვა გლადიმერის-ძე — წყალტუბოს რაიონის დერჩის საშუალო სკოლის დირექტორი.
42. **კალანდაძე** ალექსანდრა სოლომონის ასული — ჩოხატაურის რაიონის ზიდისთავის საშუალო სკოლის დირექტორი.
43. **კალანდარიშვილი** ეთერ სოლომონის ასული — სამტრედიის რაიონის კულაშის საშუალო სკოლის მასწავლებელი.
44. **კალედინა** ევგენია გრიგოლის ასული — ზუგდიდის რაიონის № 4 საშუალო სკოლის მასწავლებელი.
45. **კანდელაკი** რევაზ სევერიანეს-ძე — საქართველოს სსრ განათლების სამინისტროს განყოფილების უფროსი.
46. **კაპანაძე** სერგი ივანეს-ძე — ჭიათურის სახალხო განათლების საქალაქო განყოფილების გამგე.
47. **კასრაძე** ნიკოლოზ ალექსანდრეს-ძე — სტალინირის რაიონის ვანათის საშუალო სკოლის მასწავლებელი.
48. **ქასრელიშვილი** ნინო ლევანის ასული — გურჯაანის რაიონის შრომის საშუალო სკოლის სასწავლო ნაწილის გამგე.
49. **ქათამიძე** გიორგი კარპეზის-ძე — აჭარის ასსრ განათლების მინისტრის მოადგილე.
50. **კახნიაშვილი** ვასილ გიორგის-ძე — სტალინირის რაიონის კეხვის საშუალო სკოლის დირექტორი.
51. **კვესელავა** მიხეილ ალექსანდრეს-ძე — ქალაქ თბილისის უცხო ენათა სახელმწიფო პედაგოგიური ინსტიტუტის დირექტორი.
52. **კვეტენაძე** ალექსანდრე კალისტრატეს-ძე — ზესტაფონის რაიონის ზოგრეთის შვიდწლიანი სკოლის დირექტორი.
53. **კეელიშვილი** გიორგი ილიას-ძე — ყვარლის სახალხო განათლების რაიონული განყოფილების გამგე.
54. **ქერიმოვი** აბას ალი მამედ ოღლი — მარნეულის სახალხო განათლების რაიონული განყოფილების გამგე.
55. **კოკინაძე** გიორგი ივანეს-ძე — თბილისის სტალინის სახელობის სახელმწიფო უნივერსიტეტის დოცენტი.
56. **კოკინაძე** გიორგი მელქისედეკის-ძე — თერჯოლის სახალხო განათლების რაიონული განყოფილების გამგე.
57. **ქონქლაძე** ოთარ დანიელის-ძე — საქართველოს კომპარტიის ცენტრალური კომიტეტის განყოფილების გამგის მოადგილე.
58. **ქობალია** ვახტანგ მიხეილის-ძე — წულუკიძის რაიონის № 1 საშუალო სკოლის დირექტორი.
59. **კოკაია** ქეთევან ფილიპეს ასული — აფხაზეთის ასსრ განათლების მინისტრის მოადგილე.
60. **კოპალიანი** მოსე პართენის-ძე — წულუკიძის სახალხო განათლების რაიონული განყოფილების გამგე.
61. **კოპაძე** მიხეილ კონსტანტინეს-ძე — ადიგენის რაიონის უდის საშუალო სკოლის დირექტორი.
62. **კოტრიკაძე** ვლადიმერ კონსტანტინეს-ძე — ქალაქ თბილისის პიონერთა და მოსწავლეთა სასახლის დირექტორის მოადგილე.
63. **კრასნიკოვი** პეტრე ივანეს-ძე — ბოგდანოვკის რაიონის გორელოვკის საშუალო სკოლის მასწავლებელი.
64. **კუპრაძე** გიქტორ დიმიტრის-ძე — საქართველოს სსრ მეცნიერებათა აკადემიის აკადემიკოსი.
65. **კურკუმული** გიორგი შიოს-ძე — ყაზბეგის სახალხო განათლების რაიონული განყოფილების გამგე.
66. **ყურაშვილი** პოდისტე კოხლრატეს-ძე — ობშის სახალხო განათლების რაიონული განყოფილების გამგე.
67. **ლაბახუა** ალარიონ ბესარიონის-ძე ოჩამჩირის სახალხო განათლების რაიონული განყოფილების გამგე.
68. **მაღლაფერიძე** ლუკა იოსების-ძე — განათლების, უმაღლესი სკოლისა და სამეცნიერო დაწესებულებათა მუშაკების პროფკავშირის რესპუბლიკური კომიტეტის თავმჯდომარე.
69. **მაკსიმოვა** ნატალია ალექსანდრეს ასული — წითელწყაროს რაიონის წითელწყაროს საშუალო სკოლის მასწავლებელი.
70. **მალანია** პეტრე ტრიფონის-ძე — თეთრი წყაროს რაიონის სკოლა-ინტერნატის დირექტორი.
71. **მამფორია** მიხეილ ძიკის-ძე — საქართველოს სსრ განათლების სამინისტროს მეთოდისტი.
72. **მანგაშვილი** შალვა ზაქარიას-ძე — რაიონული ნატურალისტთა რესპუბლიკური სადგურის დირექტორი.
73. **მანჩხაშვილი** გიორგი ილიას-ძე — ხაშურის რაიონის ქვიშეთის საშუალო სკოლის დირექტორი.
74. **მათეშვილი** გიორგი ივანეს-ძე — სიღნაღის რაიონის სკოლა-ინტერნატის დირექტორი.
75. **მახარაძე** დავით მელიტონის-ძე — ქალაქ ბათუმის № 1 საშუალო სკოლის დირექტორი.
76. **მახარაძე** დავით ნურის-ძე — ბათუმის სახალხო განათლების რაიონული განყოფილების გამგე.
77. **მახარაშვილი** ნინო გიორგის ასული — გორის რაიონის მერეთის საშუალო სკოლის მასწავლებელი.
78. **მგალობლიშვილი** ვლადიმერ კონსტანტინეს-ძე — „ჟურნალ „სკოლა და ცხოვრების“ რედაქტორი.
79. **მდივნიშვილი** ვერა ივანეს ასული — თელავის რაიონის № 4 საშუალო სკოლის დირექტორი.
80. **მელიქსეტიანი** პეპრონა პეტრეს ასული — ახალქალაქის რაიონის ალასტანის საშუალო სკოლის მასწავლებელი.
81. **მესხი** კონსტანტინე არჩილის-ძე — ხაშურის სახალხო განათლების რაიონული განყოფილების გამგე.
82. **მირიფოროვი** ჰომერ თეგდორეს-ძე — დმანისის რაიონის დმანისის საშუალო სკოლის სასწავლო ნაწილის გამგე.
83. **მიხაილოვი** ვასილ სტეფანეს-ძე — ქალაქ სოხუმის № 2 საშუალო სკოლის სასწავლო ნაწილის გამგე.
84. **მოისწრაფიშვილი** ოლგა არსენის ასული — ლენინხუთის რაიონის ნიგვზიანის საშუალო სკოლის დირექტორი.
85. **მუმლაძე** ნატალია ოქროპირის ასული — ქალაქ ჭიათურის № 3 საშუალო სკოლის დირექტორი.
86. **მურადოვი** მადათ სადიხის-ძე — ბოლნისის რაიონის დარბაზის საშუალო სკოლის დირექტორი.
87. **მუსელიანი** ვლადიმერ მელიტონის-ძე — ლენტეხის რაიონის ლენტეხის საშუალო სკოლის მასწავლებელი.
88. **ნაკაშიძე** მიხეილ ისაკის-ძე — ქედის სახალხო განათლების რაიონული განყოფილების გამგე.
89. **ფადავა** მაკარ გრიგოლის-ძე — ხობის სახალხო განათლების რაიონული განყოფილების გამგე.
90. **პეტრიაშვილი** ნინო აბრამის ასული — ახმეტის რაიონის ახმეტის საშუალო სკოლის დირექტორი.
91. **პერინსკაია** თამარ თეგდორეს ასული — ქალაქ თბილისის № 11 საშუალო სკოლის სასწავლო ნაწილის გამგე.
92. **რევუნენკოვა** ნადეჟდა სიმონის ასული — ქალაქ ქუთაისის № 13 საშუალო სკოლის დირექტორი.
93. **საჯაია** გრიგოლ პლატონის-ძე — გაზეთ „სახალხო განათლების“ რედაქტორი.
94. **საკანდელიძე** ჯანსეფ ალექსანდრეს-ძე — ქალაქ ქუთაისის № 1 საშუალო სკოლის დირექტორი.
95. **საყვარელიძე** გიორგი არკადის-ძე — საქართველოს სსრ განათლების სამინისტროს პედაგოგიურ მეცნიერებათა სამეცნიერო-საკვლევი ინსტიტუტის დირექტორის მოადგილე.
96. **სიხარულიძე** აკაკი ანთიმოზის-ძე — ბათუმის სახალხო განათლების საქალაქო განყოფილების გამგე.
97. **სკრიპნიკოვი** ისაი ალექსის-ძე — ქალაქ რუსთავის № 3 საშუალო სკოლის დირექტორი.
98. **სტურუა** ქეთევან მელიტონის ასული — სამტრედიის რაიონის № 2 საშუალო სკოლის დირექტორი.
99. **სურმავა** აკაკი იოსების-ძე — გეგეჭკორის სახალხო განათლების რაიონული განყოფილების გამგე.
100. **ტალიაშვილი** გიორგი ალექსანდრეს-ძე — თბილისის ჰუშკინის სახელობის სახელმწიფო პედაგოგიური ინსტიტუტის დირექტორი.
101. **თებიძე** დავით ბაგრატის-ძე — აჭარის ასსრ განათლების მინისტრი.
102. **თეოდორაშვილი** ალექსანდრე ბაგრატის-ძე — გურჯაანის რაიონის კაჭრეთის საშუალო სკოლის დირექტორი.
103. **თეთრუაშვილი** დავით სიბას-ძე — დუშეთის რაიონის ბარისახოს სკოლა-ინტერნატის დირექტორი.
104. **ტოგონიძე** თამარ სპირიდონის ასული — მცხეთის რაიონის მცხეთის საშუალო სკოლის მასწავლებელი.
105. **ტრაპეზნიკოვი** ხარლამპი გრიგოლის-ძე — წალკის სახალხო განათლების რაიონული განყოფილების გამგე.
106. **თურქიაშვილი** ელენე ივანეს ასული — თიანეთის სახალხო განათლების რაიონული განყოფილების გამგე.
107. **თურმანიძე** მევლუდ იუსუფის-ძე — შუახევის რაიონის უჩამბის საშუალო სკოლის დირექტორი.
108. **თუთარაშვილი** ნიკოლოზ ნესტორის-ძე — სამხრეთ ოსეთის სახალხო განათლების სოფლო განყოფილების გამგის მოადგილე.
109. **უგრელიძე** შალვა ბესარიონის-ძე — საგარეჯოს რაიონის სართიჭალის საშუალო სკოლის დირექტორი.
110. **ხაბურზანია** თინა ლუკას ასული — საჩხერის რაიონის ირგვეთის საშუალო სკოლის მასწავლებელი.
111. **ხარძიშვილი** მიხეილ ვასილის-ძე — ვანის რაიონის სახალხო განათლების განყოფილების ინსპექტორი.
112. **ხოშტარია** სიმონ სამსონის-ძე — ქალაქ თბილისის სახალხო განათლების 26 კომისრის რაიონული განყოფილების გამგე.
113. **ხუბულავა** ვენერა კონსტანტინეს ასული — სოხუმის სახალხო განათლების საქალაქო განყოფილების გამგე.
114. **ცივაძე** ეთერ თეგდორეს ასული — აჭარის ასსრ განათლების მინისტრის მოადგილე.
115. **წიქარიშვილი** გიორგი არსენის-ძე — ლაგოდეხის სახალხო განათლების რაიონული განყოფილების გამგე.
116. **ცინცაძე** სევერიანე მოსეს-ძე — საქართველოს სსრ განათლების სამინისტროს ინსპექტორი.
117. **ცხადაია** აკაკი ლევანის-ძე — ფოთის სახალხო განათლების საქალაქო განყოფილების გამგე.
118. **ჭიქაშუა** ვალერიანე შერმადინის-ძე — საქართველოს სსრ განათლების რაიონული განყოფილების გამგე.
119. **ჩიხოვრია** ვლადიმერ სპირიდონის-ძე — საჩხერის სახალხო განათლების რაიონული განყოფილების გამგე.
120. **ჩხიკვაძე** შოთა ფარნაოზის-ძე — ორჯონიკიძის სახალხო განათლების რაიონული განყოფილების გამგე.
121. **შამუგია** სპირიდონ ლევანის-ძე — სოხუმის სახალხო განათლების რაიონული განყოფილების ინსპექტორი.
122. **შეყილაძე** ალექსანდრე სპირიდონის-ძე — ჭიათურის სკოლა-ინტერნატის დირექტორი.
123. **შოშიაშვილი** ივანე ქრისტეფორეს-ძე — სიღნაღის სახალხო განათლების რაიონული განყოფილების გამგე.
124. **ეგაძე** თეიმურაზ ნიკოლოზის-ძე — თბილისის სახალხო განათლების საქალაქო განყოფილების გამგე.
125. **ეპიტაშვილი** გიორგი გიორგის-ძე — ნორჩ ტექნიკოსთა რესპუბლიკური სადგურის დირექტორი.
126. **ერისთავი** მზია ალექსანდრეს ასული — ნორჩ ტურისტთა რესპუბლიკური სადგურის დირექტორი.
127. **იაკობაშვილი** თენგიზ მოსეს-ძე — წითელწყაროს რაიონის სახალხო განათლების განყოფილების ინსპექტორი.

მედლით „ზრომითი მამაცობისათვის“

1. **აბაშიძე** ირაკლი ბესარიონის-ძე — საქართველოს მწერალთა კავშირის პირველი მდივანი.
2. **აბაშიძე** ლეონტის-ძე — ახალციხის სახალხო განათლების რაიონული განყოფილების გამგე.
3. **აბაშმაძე** მარიამ მიხიანის ასული — ქალაქ თბილისის № 29 საშუალო სკოლის მასწავლებელი.
4. **აბრამიშვილი** მარიამ ესტატეს ასული — ქალაქ თბილისის პიონერთა და მოსწავლეთა სასახლის კაბინეტის გამგე.
5. **აბულაძე** ეთერ ბართლომეს ასული — საქართველოს კომპარტიის ხელის რაიკომის მდივანი.
6. **ადამაძე** თეგდორე ალექსანდრეს-ძე — განათლების, უმაღლესი სკოლისა და სამეცნიერო დაწესებულებათა მუშაკების პროფკავშირის ქუთაისის საქალაქო კომიტეტის თავმჯდომარე.
7. **აჯალოვი** იუსუფ ომარ ოღლი — ბოლნისის რაიონის იმირასანის საშუალო სკოლის დირექტორი.
8. **აივაზოვი** ვასილ ალექსის-ძე — განათლების, უმაღლესი სკოლისა და სამეცნიერო დაწესებულებათა მუშაკების პროფკავშირის წალკის რაიონული კომიტეტის თავმჯდომარე.
9. **ალავიძე** თამარ გლადიმერის ასული — ქალაქ თბილისის პიონერთა და მოსწავლეთა სასახლის პედაგოგი.
10. **ალიევა** ამბედალი ამიდ ოღლი — ლაგოდეხის რაიონის ყაბლის საშუალო სკოლის დირექტორი.
11. **ალიხანდიდი** იაკობ კონსტანტინეს-ძე — განათლების, უმაღლესი სკოლისა და სამეცნიერო დაწესებულებათა მუშაკების პროფკავშირის თეთრი წყაროს რაიონული კომიტეტის თავმჯდომარე.
12. **ანთელავა** ლილი ირინას ასული — გუდაუთის რაიონის № 3 საშუალო სკოლის მასწავლებელი.
13. **არაქელოვი** მიხეილ სტეფანეს-ძე — კასპის რაიონის კავთისხევის საშუალო სკოლის მასწავლებელი.
14. **არდაშელია** ბორის აკაკის-ძე — გალის რაიონის თაგილონის საშუალო სკოლის სასწავლო ნაწილის გამგე.
15. **არველაძე** სიმონ ნიკიფორეს-ძე — საქართველოს სსრ განათლების სამინისტროს განყოფილების უფროსი.
16. **არუთინიანი** ანუშავან ხაჩატურის-ძე — ქალაქ თბილისის № 95 საშუალო სკოლის დირექტორი.
17. **არუთინოვი** ბეგლარ იოსების-ძე — საქართველოს კომპარტიის დუშეთის რაიკომის განყოფილების გამგე.
18. **არუთინოვა** რუზანა სერგის ასული — განათლების, უმაღლესი სკოლისა და სამეცნიერო დაწესებულებათა მუშაკების პროფკავშირის ლაგოდეხის რაიკომის თავმჯდომარე.
19. **არჩვაძე** აკაკი გრიგოლის-ძე — ადიგენის სახალხო განათლების რაიონული განყოფილების გამგე.
20. **ასანიძე** ნატალია იოსების ასული — გორის რაიონის შინდისის საშუალო სკოლის მასწავლებელი.
21. **ასათიანი** ალექსანდრე ყიდულას-ძე — საქართველოს კომპარტიის თელავის რაიკომის პირველი მდივანი.
22. **ახვლედიანი** ნიკოლოზ ორენტის-ძე — საქართველოს სსრ განათლების სამინისტროს ინსპექტორი.
23. **ახვლედიანი** გიორგი სარიდანის-ძე — საქართველოს სსრ მეცნიერებათა აკადემიის აკადემიკოსი.
24. **ბადრიძე** ელისო იოსების ასული — საქართველოს ალკა სამგორის რაიკომის ყოფილი მდივანი.
25. **ბარამია** ბაბუა პართენის ასული — გეგეჭკორის რაიონის ციხოთის დაწყებითი სკოლის გამგე.
26. **ბარამიძე** ბენედიქტე გიორგის-ძე — ქალაქ თბილისის № 18 საშუალო სკოლის დირექტორი.
27. **ბასილაია** ვარლამ პავლეს-ძე — გეგეჭკორის რაიონის სალხინოს საშუალო სკოლის დირექტორი.
28. **ბელქანია** ვარლამ ივანეს-ძე — წალენჯიხის სახალხო განათლების რაიონული განყოფილების გამგე.
29. **ბერაძე** ვალერიან ბენიამინის-ძე — ტყიბულის რაიონის კუსრეთის საშუალო სკოლის მასწავლებელი.
30. **ბეროზაშვილი** ირაკლი გიორგის-ძე — საქართველოს სსრ განათლების მინისტრის მოადგილე.
31. **ბერულავა** ხუტა მიხეილის-ძე — მწერალი, საქართველოს სსრ სახელგაწვრთნილი და ახალგაზრდობის გამომცემლობა „ნაკადულის“ დირექტორი.
32. **ბისეიშვილი** ანა ალფეისის ასული — განათლების, უმაღლესი სკოლისა და სამეცნიერო დაწესებულებათა მუშაკების პროფკავშირის ლანჩხუთის რაიკომის თავმჯდომარე.
33. **ბლრციანი** აკოფ არამის-ძე — „საოვეტაკან ვრასტანის“ რედაქტორი.
34. **ბოჯალიანი** ხაჩიკ არუთინის-ძე — გაგრის რაიონის გაგრის საშუალო სკოლის დირექტორი.
35. **ბოკუჩავა** ვლადიმერ იოსების-ძე — საქართველოს სსრ განათლების სამინისტროს ინსპექტორი.
36. **ბოლქვაძე** ეთერ სერგის ასული — ქალაქ რუსთავის № 6 საშუალო სკოლის მასწავლებელი.
37. **ბოგორაშვილი** ანგელა თეიმურაზის-ძე — საქართველოს სსრ მეცნიერებათა აკადემიის აკადემიკოსი.
38. **ბუაჩიძე** შალვა ნიკოლოზის-ძე — გამომცემლობა „ცოდნის“ დირექტორი.
39. **ბუაჩიძე** იოსებ მოსეს-ძე — თბილისის ლენინის სახელობის პოლიტექნიკური ინსტიტუტის დირექტორი.
40. **ბუდუმიანი** არტავაზ გიორგის-ძე — პარტიის ქალაქ თბილისის 26 კომისრის რაიკომის პირველი მდივანი.
41. **ბუზალაძე** მიხეილ ვასილის-ძე — განათლების, უმაღლესი სკოლისა და სამეცნიერო დაწესებულებათა მუშაკების პროფკავშირის ქარელის რაიკომის თავმჯდომარე.
42. **ბურჭანაძე** კიკილა იასონის ასული — ქალაქ თბილისის პიონერთა და მოსწავლეთა სასახლის კაბინეტის გამგე.
43. **ბურჭულაძე** ზაქარია პორფირეს-ძე — განათლების, უმაღლესი სკოლისა და სამეცნიერო დაწესებულებათა მუშაკების პროფკავშირის მახარაძის რაიკომის თავმჯდომარე.
44. **ბურჭულაძე** მარიამ ივლიანეს ასული — საქართველოს სსრ განათლების მინისტრის მოადგილე.
45. **ვალიშვილი** ეთერ სოლომონის ასული — ყაზბეგის რაიონის ყაზბეგის საშუალო სკოლის მასწავლებელი.
46. **ვარდანიანი** ოგანეს ვარდანის-ძე — განათლების, უმაღლესი სკოლისა და სამეცნიერო დაწესებულებათა მუშაკების პროფკავშირის ბოგდანოვკის რაიკომის თავმჯდომარე.
47. **ვარდოსანიძე** გიგუცა ბესარიონის-ძე — საქართველოს სსრ ნორჩ პიონერთა რესპუბლიკური საბჭოს თავმჯდომარის ყოფილი მოადგილე.
48. **ვართანიანი** ვართ ვართანის-ძე — ახალქალაქის რაიონის ახალქალაქის სკოლა-ინტერნატის დირექტორი.
49. **ვაბელაია** თამარ გულის ასული — ოჩამჩირის რაიონის ოჩამჩირის შვიდწლიანი სკოლის დირექტორი.
50. **ვაბრიჭიძე** პავლე სიმონის-ძე — ქალაქ ჭიათურის ზოდის საშუალო სკოლის დირექტორი.
51. **ვაბრიჭიძე** სიმონ დავითის-ძე — განათლების, უმაღლესი სკოლისა და სამეცნიერო დაწესებულებათა მუშაკების პროფკავშირის თერჯოლის რაიკომის თავმჯდომარე.
52. **ვაფუნია** სიმონ ნიკოლოზის-ძე — გეგეჭკორის რაიონის ბაღდის საშუალო სკოლის დირექტორი.
53. **ვაკრილოვი** გიორგი ივანეს-ძე — საქართველოს კომპარტიის წალკის რაიკომის მდივანი.
54. **ვადუა** ალექსანდრე იაკიმეს-ძე — საქართველოს სსრ განათლების სამინისტროს განყოფილების უფროსი.
55. **ვაზაევი** პეტრე ვასილის-ძე — სამხრეთ ოსეთის სახალხო განათლების სოლოქო განყოფილების ინსპექტორი.
56. **ვიფრინდაშვილი** მიხეილ მალაქიას-ძე — საქართველოს კომპარტიის თბილისის საქალაქო კომიტეტის განყოფილების გამგე.
57. **ვვარგვალია** ხარიტონ სტეფანეს-ძე — სოხუმის რაიონის გულრიფშის სკოლა-ინტერნატის ყოფილი დირექტორი.
58. **ვვერდწითელი** ივანე გაბრიელის-ძე — საქართველოს სსრ მინისტრთა საბჭოს უმაღლესი და საშუალო სპეციალური განათლების სახელმწიფო კომიტეტის განყოფილების უფროსი.
59. **ველაშვილი** გიორგი გიორგის-ძე — „ახალგაზრდა კომუნისტის“ რედაქტორი.
60. **ველიაშვილი** თინა დავითის ასული — განათლების, უმაღლესი სკოლისა და სამეცნიერო დაწესებულებათა მუშაკების პროფკავშირის ბაღდათის რაიკომის თავმჯდომარე.
61. **გიორგაძე** არჩილ დიმიტრის-ძე — პენსიონერი მასწავლებელი.
62. **გეთია** გრიგოლ კირილეს-ძე — ზუგდიდის რაიონის სკოლა-ინტერნატის დირექტორი.
63. **გობეჯიშვილი** რუბენ სიმონის-ძე — თბილისის მასწავლებლის სახლის დირექტორი.
64. **გოგიბერიძე** სემაეთ ჰუსეინის ასული — ქობულეთის რაიონის ქობულეთის საშუალო სკოლის მასწავლებელი.
65. **გოგლიძე** კონსტანტინე ნიკოლოზის-ძე — პარტიის ქალაქ თბილისის ლენინის რაიკომის პირველი მდივანი.
66. **გოგიჩაიშვილი** მიხეილ ალექსანდრეს-ძე — საქართველოს კომპარტიის ცენტრალური კომიტეტის განყოფილების გამგე.
67. **გოგორიშვილი** პაპა ივანეს ასული — განათლების, უმაღლესი სკოლისა და სამეცნიერო დაწესებულებათა მუშაკების პროფკავშირის ვანის რაიკომის თავმჯდომარე.
68. **გოკასაძე** დავთ სიმონის-ძე — საქართველოს სსრ განათლების სამინისტროს მეთოდური კაბინეტის გამგე.
69. **გოშხეთელიანი** ივანე სპირიდონის-ძე — ქუთაისის პედაგოგიური ინსტიტუტის დოცენტი.
70. **გრიმოვა** ზოია ვასილის ასული — ქალაქ ბათუმის № 15 საშუალო სკოლის სასწავლო ნაწილის გამგე.
71. **გუკასიანი** ბაგრატ აბელის-ძე — ახმეტის რაიონის აწყურის საშუალო სკოლის მასწავლებელი.
72. **გუჩმაზოვა** ცირა იოსების ასული — ზნაურის რაიონის ზნაურის საშუალო სკოლის დირექტორი.
73. **გუჩუა** ვიქტორ გესას-ძე — ზუგდიდის რაიონის ზუგდიდის საშუალო სკოლის დირექტორი.
74. **დავითაძე** ლევან მიხეილის ძე — საქართველოს კომპარტიის აჭარის საოლქო კომიტეტის მდივანი.
75. **დავითულიანი** ნინო დავითის ასული — ამბროლაურის რაიონის ჟაკიშის შვიდწლიანი სკოლის დირექტორი.
76. **დანელიანი** ჯიკან მარტიროსის-ძე — გაგრის სახალხო განათლების რაიონული განყოფილების ინსპექტორი.
77. **დვალი** მაყვალა ნიკოლოზის ასული — ლაგოდეხის რაიონის ლაგოდეხის საშუალო სკოლის მასწავლებელი.
78. **დვალი** რაფიელ რაფიელის-ძე — საქართველოს სსრ მეცნიერებათა აკადემიის ვიცე-პრეზიდენტი.
79. **დეკდარიანი** გიორგი მიხეილის-ძე — ქალაქ თბილისის სამგორის მშრომელთა დეპუტატების რაიონული საბჭოს აღმასკომის თავმჯდომარე.
80. **დემურიევი** თეოფილაქტე სიმონის-ძე — წალკის რაიონის ავანლოს საშუალო სკოლის მასწავლებელი.
81. **ჯაბუა** გიორგი ანდრიას-ძე — ქართველოს სსრ სახელმწიფო საგეგმო კომისიის თავმჯდომარის პირველი მოადგილე.
82. **ჯაველიძე** ვლადიმერ ერმოლოზის-ძე — საქართველოს კომპარტიის ქუთაისის საქალაქო კომიტეტის განყოფილების გამგე.
83. **ჯაფელი** ოთარ ჯასანის-ძე — ქედის რაიონის ცხმორისის საშუალო სკოლის დირექტორი.
84. **ჯაფარიძე** ნეგრესტან რეფიკის ასული — ბათუმის რაიონის გონიოს საშუალო სკოლის სასწავლო ნაწილის გამგე.
85. **ჯაფარიძე** ალექსანდრე სამსონის-ძე — თერჯოლის რაიონის ზედა საბაწოს საშუალო სკოლის დირექტორი.
86. **ჯაბუა** ნინო ივანეს ასული — ცხაკაიას რაიონის ზეგნის საშუალო სკოლის სასწავლო ნაწილის გამგე.
87. **ჯიანი** ბაბილინა ანდრიას ასული — სოხუმის რაიონის კელასურის შვ

ბრძანებულება სსრ კავშირის უმაღლესი საბჭოს პრეზიდიუმისა

საქართველოს სსრ მასწავლებლებისა და სახალხო განათლების მუშაკების სსრ კავშირის ორდენებითა და მედლებით დაჯილდოების შესახებ

(დახახრული)

172. **მიქელაძე ირინე** დავითის ასული — ქალაქ თბილისის პიონერთა და მოსწავლეთა სასახლის კაბინეტის გამგე.
173. **მინასიანი** ელზა არკადის ასული — კასპის რაიონის კასპის საშუალო სკოლის მასწავლებელი.
174. **მირუსაშვილი** ციალი ივანეს ასული — ქალაქ თბილისის პიონერთა და მოსწავლეთა სასახლის განყოფილების გამგე.
175. **მირიანაშვილი** მათე მიხეილის-ძე — თბილისის სტალინის სახელობის სახელმწიფო უნივერსიტეტის პროორექტორი.
176. **მოდებაძე** ცირა ლევანის ასული — ასპინძის რაიონის ორგორის შვიდწლიანი სკოლის მასწავლებელი.
177. **მოსიაშვილი** ეკატერინე გრიგოლის ასული — დუშეთის რაიონის № 1 საშუალო სკოლის დირექტორი.
178. **მუჯირიშვილი** ვასილ ალექსის-ძე დმანისის რაიონის გომარეთის საშუალო სკოლის დირექტორი.
179. **მუსაევი** ჰამიდ მამედის-ძე — სამგორის რაიონის ქესალოს საშუალო სკოლის დირექტორი.
180. **მუსხელიშვილი** ნიკოლოზ ივანეს-ძე — საქართველოს სსრ მეცნიერებათა აკადემიის პრეზიდენტი.
181. **მხითარიანი** ნაზარეტ მგერის ასული — ახალციხის რაიონის № 3 საშუალო სკოლის დირექტორი.
182. **მჭედლაშვილი** დავით ვასილის-ძე — გაზეთ „კომუნისტის“ რედაქტორი.
183. **ნადირაძე** ალექსანდრე თეოფილეს-ძე — ვანის რაიონის ვანის საშუალო სკოლის დირექტორი.
184. **ნაკაშიძე** ევსევი ალექსანდრეს-ძე — განათლების, უმაღლესი სკოლისა და სამეცნიერო დაწესებულებათა მუშაკების პროფკავშირის რესპუბლიკური კომიტეტის ინსტრუქტორი.
185. **ნარმანია** მირიან ბარნაბის-ძე — ზუგდიდის რაიონის № 3 საშუალო სკოლის დირექტორი.
186. **ნემსაძე** ოთარ მიხეილის-ძე პარტიის ქალაქ თბილისის კალინინის რაიკომის პირველი მდივანი.
187. **ნინუა** თამარ ალექსანდრეს ასული — ქალაქ თბილისის № 12 საშუალო სკოლის მასწავლებელი.
188. **ნიკაბაძე** მარგალიტა სევერიანის ასული — ახალქალაქის რაიონის ახალქალაქის საშუალო სკოლის სასწავლო ნაწილის გამგე.
189. **ნიშნიანიძე** შალვა პაოლოს-ძე — წყალტუბოს რაიონის მუხიანის საშუალო სკოლის დირექტორი.
190. **ნოდია** კლიმენტი გიორგის-ძე — საქართველოს სსრ განათლების სამინისტროს მეთოდისტი.
191. **ნოზაძე** აკაკი არჩილის-ძე — ხაშურის რაიონის ალის საშუალო სკოლის დირექტორი.
192. **ნოზაძე** შოთა ვასილის-ძე — ქარელის რაიონის აბისის საშუალო სკოლის დირექტორი.
193. **ნონეშვილი** იოსებ ელიოზის-ძე — მწერალი, ჟურნალ „დილის“ რედაქტორი.
194. **ოგანესიანი** გრაჰ მკრტიჩის-ძე — ოჩამჩირის რაიონის ორაკიჩის საშუალო სკოლის დირექტორი.
195. **ონიანი** სამსონ გიორგის-ძე — ლენტეხის რაიონის ჩიხარეშის საშუალო სკოლის დირექტორი.
196. **პაპავა** ვლადიმერ ვლადიმერის-ძე — ჩხოროწყუს რაიონის ახუთის საშუალო სკოლის მასწავლებელი.
197. **ფარეულიძე** ელენე ვლადიმერის ასული — ახმეტის რაიონის ახმეტის შვიდწლიანი სკოლის მასწავლებელი.
198. **პატარაია** მინა ჩაგუს ასული — გეგეჭკორის რაიონის აბედათის საშუალო სკოლის სასწავლო ნაწილის გამგე.
199. **ფაჩულია** ენვერ ივანეს-ძე — ოჩამჩირის რაიონის ფოქვეშის საშუალო სკოლის დირექტორი.
200. **ფერაძე** ბიძინა ილიას-ძე — საქართველოს სსრ განათლების სამინისტროს სამმართველოს უფროსის მოადგილე.
201. **პეტრიაშვილი** ნათელა პლატონის ასული — საქართველოს ალკკ თბილისის საქალაქო კომიტეტის მდივანი.
202. **პეტროსიანი** ლევ სერგის-ძე — ქალაქ თბილისის მშრომელთა დეპუტატების ოქტომბრის რაისაბჭოს აღმასკომის თავმჯდომარე.
203. **პეტროსიანი** აღინიკ გასპარის-ძე — განათლების, უმაღლესი სკოლისა და სამეცნიერო დაწესებულებათა მუშაკების პროფკავშირის გაგრის რაიკომის თავმჯდომარე.
204. **ფიცხელაური** მამუკა გიორგის-ძე — თიანეთის რაიონის ნაქალაქევის საშუალო სკოლის დირექტორი.
205. **ბოღოსიანი** იშხან ტიგრანის-ძე — ბოგდანოვკის რაიონის ბოგდანოვკის საშუალო სკოლის დირექტორი.
206. **ფოჩხუა** არკადი პავლეს-ძე — ქარელის რაიონის მოხისის საშუალო სკოლის დირექტორი.
207. **ფრუიძე** აკაკი მელიტონის-ძე — ამბროლაურის რაიონის ჭრებალოს საშუალო სკოლის დირექტორი.
208. **ბურიჭამიაშვილი** სერგი გიორგის-ძე — გორის რაიონის მეღვრეკისის შვიდწლიანი სკოლის დირექტორი.
209. **ფხაკაძე** დავით სევერიანის-ძე — ზესტაფონის რაიონის ზესტაფონის მუშა ახალგაზრდობის საშუალო სკოლის მასწავლებელი.
210. **ფცქიალაძე** თამარ ანთიმოზის ასული — განათლების, უმაღლესი სკოლისა და სამეცნიერო დაწესებულებათა მუშაკების პროფკავშირის ორჯონიკიძის რაიკომის თავმჯდომარე.
211. **რაზმაძე** გიორგი რომანოზის-ძე — სამგორის სახალხო განათლების რაიონული განყოფილების გამგე.
212. **რატიშვილი** ზურაბ ივანეს-ძე — საქართველოს სსრ განათლების სამინისტროს ინსპექტორი.
213. **რეხვიაშვილი** აკაკი სერგის-ძე — ქალაქ რუსთავის № 1 მუშა ახალგაზრდობის საშუალო სკოლის დირექტორი.
214. **რობაქიძე** გალაქტიონ პლატონის-ძე — განათლების, უმაღლესი სკოლისა და სამეცნიერო დაწესებულებათა მუშაკების პროფკავშირის ცხაკაიის რაიკომის თავმჯდომარე.
215. **როდონაია** ვარლამ ძიკუს-ძე — ჩხოროწყუს სახალხო განათლების რაიონული განყოფილების გამგე.
216. **რუხაძე** დარეჯან მიხეილის ასული — ქალაქ თბილისის № 103 საშუალო სკოლის მასწავლებელი.
217. **რუხაძე** მიხეილ ფარნაოზის-ძე — განათლების, უმაღლესი სკოლისა და სამეცნიერო დაწესებულებათა მუშაკების პროფკავშირის სამტრედიის რაიკომის თავმჯდომარე.
218. **საბაშვილი** მიხეილ ნიკოლოზის-ძე — საქართველოს სსრ სოფლის მეურნეობის, მეცნიერებათა აკადემიის პრეზიდენტი.
219. **სავჩუკი** ელენე კონსტანტინეს ასული — ბოლნისის რაიონის ბოლნისის საშუალო სკოლის მასწავლებელი.
220. **სარალიძე** მიხეილ სერგის-ძე — ზესტაფონის სახალხო განათლების რაიონული განყოფილების გამგე.
221. **სილაევა** ვერა პეტრეს ასული — გაგრის რაიონის ახალი გაგრის დაწყებითი სკოლის მასწავლებელი.
222. **სიმონიანი** რანუშ სამველის ასული — წალკის რაიონის კუშჩის საშუალო სკოლის სასწავლო ნაწილის გამგე.
223. **სიხარულიძე** ნიკოლოზ ვლადიმერის-ძე — ქარელის სახალხო განათლების რაიონული განყოფილების გამგე.
224. **სოსელია** ლუსიან ფატერის-ძე — გალის სახალხო განათლების რაიონული განყოფილების გამგე.
225. **ტაბუცაძე** ევგენია ანანოს ასული — ხაშურის რაიონის № 3 საშუალო სკოლის მასწავლებელი.
226. **ტარიელაძე** მედეა ჰასანის ასული — საქართველოს კომპარტიის შუახევის რაიკომის მდივანი.
227. **ტარლამაზიანი** ვართ არტაზაზის-ძე — ახალქალაქის რაიონის ბარალეთის საშუალო სკოლის დირექტორი.
228. **თარხანოვა** სოფიო იურის ასული — გაზეთ „უჩიტელსკაია გაზეტას“ საკუთარი კორესპონდენტი.
229. **თევდორაძე** შალვა ვარლამის-ძე — ქალაქ თბილისის მშრომელთა დეპუტატების სტალინის რაისაბჭოს აღმასკომის თავმჯდომარე.
230. **თენეიშვილი** ნოდარ სოლომონის-ძე — საქართველოს კომპარტიის ბათუმის საქალაქო კომიტეტის მდივანი.
231. **ტყემალაძე** ტერენტი ეფრემის-ძე — საქართველოს სსრ განათლების სამინისტროს მეთოდისტი.
232. **ტყემალაძე** ელენე ივანეს ასული — საჩხერის რაიონის № 2 საშუალო სკოლის მასწავლებელი.
233. **თოფურია** ვარლამ ტრიფონის-ძე — საქართველოს სსრ მეცნიერებათა აკადემიის აკადემიკოსი.
234. **ტულუში** ვლადიმერ ყაისარის-ძე — საქართველოს სსრ განათლების სამინისტროს ინსპექტორი.
235. **ტუღუნი** ვლადიმერ კონსტანტინეს-ძე — ოჩამჩირის რაიონის № 2 საშუალო სკოლის დირექტორი.
236. **თუმასიანი** ხორენ სტეფანეს-ძე — ბოგდანოვკის სახალხო განათლების რაიონული განყოფილების გამგე.
237. **უზლიანი** ერვანდ არისის-ძე — სოხუმის რაიონის საუბნიანის საშუალო სკოლის დირექტორი.
238. **უჩანეიშვილი** ლეონტი დიმიტრის-ძე — ტყვარჩელის სახალხო განათლების რაიონული განყოფილების გამგე.
239. **უშვერიძე** იაკობ მიხეილის-ძე — საქართველოს სსრ განათლების სამინისტროს განყოფილების უფროსი.
240. **ფოტოვი** ისაი სოკრატის-ძე — წალკის რაიონის ხრამჰესის საშუალო სკოლის დირექტორი.
241. **ხაფავა** ქსენია გრიგოლის ასული — საქართველოს სსრ განათლების სამინისტროს ინსპექტორი.
242. **ხარაძე** ევგენი კირილეს-ძე — თბილისის სტალინის სახელობის სახელმწიფო უნივერსიტეტის რექტორი.
243. **ხარანაული** ეთერ სიმონის ასული — ახალციხის რაიონის დაბა ვალეს № 1 საშუალო სკოლის მასწავლებელი.
244. **ხარაული** გიორგი ილიას-ძე — გორის სახელმწიფო პედაგოგიური ინსტიტუტის დირექტორი.
245. **ხარებოვი** დიმიტრი ვლადიმერის-ძე — სამხრეთ ოსეთის სახალხო განათლების საოლქო განყოფილების ინსპექტორი.
246. **ხარიბეგაშვილი** აღალო ჩინოს-ძე — გორის რაიონის კარალეთის საშუალო სკოლის დირექტორი.
247. **ხიზანიშვილი** რუსუდან ოსების ასული — ყვარლის რაიონის შილდის საშუალო სკოლის სასწავლო ნაწილის გამგე.
248. **ხინკლაძე** ისმაილ მამედის-ძე — ბათუმის რაიონის ჩიქუნეთის შვიდწლიანი სკოლის დირექტორი.
249. **ხინთიბიძე** კეთევან მიხეილის ასული — პეტსიონერი მასწავლებელი.
250. **ხონელიძე** სავლე ნესტორის-ძე — საქართველოს სსრ მინისტრთა საბჭოს საბჭოთა კონტროლის კომისიის განყოფილების გამგე.
251. **ხუბულავა** კლემენტი ჯამალ-ძე — საქართველოს კომპარტიის გეგეჭკორის რაიკომის პირველი მდივანი.
252. **ხუბულავა** შოთა ალექსის-ძე — ზუგდიდის რაიონის № 1 საშუალო სკოლის დირექტორი.
253. **ცანავა** ვალერიან ხესტორის-ძე — მცხეთის რაიონის მისაქცელის საშუალო სკოლის დირექტორი.
254. **წერეთელი** ალექსი ალექსანდრეს-ძე — საქართველოს სსრ განათლების სამინისტროს მასწავლებელთა დახელოვნების ინსტიტუტის დირექტორის მოადგილე.
255. **ცერცვაძე** ივანე ნიკოლოზის-ძე — გაზეთ „ნორჩი ლენინელის“ რედაქტორი.
256. **ცოვაძე** გული ჰასანის ასული — საქართველოს კომპარტიის ქობულეთის რაიკომის მდივანი.
257. **ციმაკურიძე** კონდრატე სოკრატის-ძე — საქართველოს სსრ მინისტრთა საბჭოს თანამშრომელი.
258. **ცინაძე** ოთარ პლატონის-ძე — ასპინძის რაიონის ასპინძის საშუალო სკოლის დირექტორი.
259. **ცინცაძე** აბესალომ ნუროს-ძე — საქართველოს კომპარტიის ბათუმის რაიკომის მდივანი.
260. **ცქიტიშვილი** კარლო ვარლამის-ძე — სამგორის რაიონის კოჯრის სკოლა-ინტერნატის ყოფილი დირექტორი.
261. **ცქიტაშვილი** ვენერა აგაბოს ასული — მაიაკოვსკის რაიონის დიმის საშუალო სკოლის მასწავლებელი.
262. **ცორმუტიანი** რაგ ოგანეზის-ძე — ახალქალაქის რაიონის აზავრეთის საშუალო სკოლის მასწავლებელი.
263. **წოწონავა** ისიდორე არსენის-ძე — საქართველოს სსრ განათლების სამინისტროს მეთოდისტი.
264. **წულაია** ნორა ევგენის ასული — ქალაქ ჭიათურის ხალიბაურის საშუალო სკოლის მასწავლებელი.
265. **ცხომარია** შოთა ბეკოს-ძე — ხობის რაიონის პირველი ხორგის საშუალო სკოლის დირექტორი.
266. **ჭანტურია** დავით იოსების-ძე — საქართველოს კომპარტიის მახარაძის რაიკომის ყოფილი მდივანი.
267. **ჭანტურია** ივანე მანუჩარის-ძე — საქართველოს სსრ განათლების სამინისტროს განყოფილების უფროსი.
268. **ჭახრაკია** ნიკოლოზ ერმოლოზის-ძე — საქართველოს სსრ მინისტრთა საბჭოს უმაღლესი და საშუალო სპეციალური განათლების სახელმწიფო კომიტეტის თავმჯდომარე.
269. **ჭედია** ნაპოლეონ ალექსანდრეს-ძე — ოჩამჩირის სახალხო განათლების რაიონული განყოფილების პედაგოგიკის კაბინეტის გამგე.
270. **ჭედია** თინა ალექსანდრეს ასული — ქალაქ სოხუმის № 7 საშუალო სკოლის მასწავლებელი.
271. **ჭეიშვილი** შოთა იუსტინეს-ძე — წალენჯიხის რაიონის წალენჯიხის საშუალო სკოლის მასწავლებელი.
272. **ჭელიძე** სიმონ ხარიტონის-ძე — განათლების, უმაღლესი სკოლისა და სამეცნიერო დაწესებულებათა მუშაკების პროფკავშირის სამგორის რაიკომის თავმჯდომარე.
273. **ჭელიძე** ლუკა ალექსანდრეს-ძე — ქუთაისის სახელმწიფო პედაგოგიური ინსტიტუტის დირექტორი.
274. **ჩიქვილაძე** ოლღა ვიქტორის ასული — განათლების, უმაღლესი სკოლისა და სამეცნიერო დაწესებულებათა მუშაკების პროფკავშირის რესპუბლიკური კომიტეტის განყოფილების გამგე.
275. **ჩიქვინიძე** პროკოფი პროკოფის-ძე — მაიაკოვსკის რაიონის მაიაკოვსკის საშუალო სკოლის მასწავლებელი.
276. **ჩიქობავა** არნოლდ სტეფანეს-ძე — საქართველოს სსრ მეცნიერებათა აკადემიის აკადემიკოსი.
277. **ჩიქოვანი** მარიამ ნიკოლოზის ასული — ზესტაფონის რაიონის № 2 საშუალო სკოლის დირექტორი.
278. **ჩიქოვანი** კალისტრატე ეგოს-ძე — ჩხოროწყუს რაიონის მუხუთის საშუალო სკოლის დირექტორი.
279. **ჭილაია** სერგი ესტატეს-ძე — საქართველოს სსრ მწერალთა კავშირის მდივანი.
280. **ჩიჩინაძე** ვლადიმერ ივანეს-ძე — საქართველოს სსრ განათლების სამინისტროს განყოფილების უფროსი.
281. **ჩიხლაძე** ნაზი ერასტის ასული — შუახევის რაიონის ჭვანის საშუალო სკოლის სასწავლო ნაწილის გამგე.
282. **ჩიხლაძე** მიხეილ თეოფანეს-ძე — საქართველოს სსრ მინისტრთა საბჭოსთან არსებული პროფესიულ-ტექნიკური განათლების მთავარი სამმართველოს უფროსი.
283. **ჩიჩბა** ანდრია ჩათოს-ძე — გუდაუთის რაიონის კალდახვარის საშუალო სკოლის დირექტორი.
284. **ჭიჭინაძე** ნინო იოსების ასული — დუშეთის რაიონის ფასანაურის საშუალო სკოლის სასწავლო ნაწილის გამგე.
285. **ჭყონია** გრიგოლ მელქისედეკის-ძე — საქართველოს სსრ განათლების სამინისტროს განყოფილების უფროსის ყოფილი მოადგილე.
286. **ჩქოტუა** შალვა ვიქტორის-ძე — გალის რაიონის № 1 საშუალო სკოლის დირექტორი.
287. **ჭკუასელი** ნოდარ ევგენის-ძე — ჩონატაურის რაიონის საჭამიასერის საშუალო სკოლის დირექტორი.
288. **ჩორნაია** ელენე ივანეს ასული — ახალქალაქის რაიონის № 3 ხაშუალო სკოლის მასწავლებელი.
289. **ჭოხონელიძე** რომან ანთიმოზის-ძე — ქალაქ თბილისის პიონერთა და მოსწავლეთა სასახლის პედაგოგი.
290. **ჭოხონელიძე** შალვა ხამსონის-ძე — ცაგერის რაიონის საირმის შვიდწლიანი სკოლის დირექტორი.
291. **ჩუკბარი** გრიგოლ ივანეს-ძე — აფხაზეთის ასსრ განათლების მინისტრი.
292. **ჩხაიძე** გიორგი ისაკის-ძე — ლანჩხუთის რაიონის ლანჩხუთის საშუალო სკოლის დირექტორი.
293. **ჩხიკვაშვილი** ირაკლი იოსების-ძე — გაზეთ „ზარია ვოსტოკას“ რედაქტორი.
294. **შავგულიძე** ვახტანგ ბესარიონის-ძე — ყვარლის რაიონის № 2 საშუალო სკოლის დირექტორი.
295. **შაქარაშვილი** გიორგი კონსტანტინეს-ძე — კასპის სახალხო განათლების რაიონული განყოფილების ინსპექტორი.
296. **შანიძე** ვარლამ ბესარიონის-ძე — ქალაქ თბილისის სახალხო განათლების სტალინის რაიონული განყოფილების გამგე.
297. **შანიძე** აკაკი გაბრიელის-ძე — საქართველოს სსრ მეცნიერებათა აკადემიის აკადემიკოსი.
298. **შარვაშიძე** თამარ ამბაკოს ასული — ქალაქ თბილისის № 61 საშუალო სკოლის მასწავლებელი.
299. **შვანგირაძე** ალექსანდრე თადეოზის-ძე — საქართველოს სსრ მინისტრთა საბჭოს უმაღლესი და საშუალო სპეციალური განათლების სახელმწიფო კომიტეტის ინსპექტორი.
300. **შევარდნაძე** ედუარდ ამბროსის-ძე — საქართველოს ალკკ ცენტრალური კომიტეტის პირველი მდივანი.
301. **შეროზია** ამირან დიანოზის-ძე — საქართველოს კომპარტიის ზუგდიდის რაიკომის განყოფილების გამგე.
302. **ერაძე** გრიგოლ თეოფილეს-ძე — ბოლნისის სახალხო განათლების რაიონული განყოფილების გამგე.
303. **იანკოვსკი** ალექსი ივანეს-ძე — ოჩამჩირის რაიონის მოქვის საშუალო სკოლის მასწავლებელი.

სსრ კავშირის უმაღლესი საბჭოს პრეზიდიუმის
თავმჯდომარე ლ. ბრეჟნევი

სსრ კავშირის უმაღლესი საბჭოს პრეზიდიუმის
მდივანი მ. გიორგაძე

მოსკოვი, კრემლი, 1960 წ. 29 აგვისტო.

საყვარელო მასწავლებელო, იცით როგორ მიხარია?! ალბათ ასევე ყველას უხარია თქვენი დაჯილდოება.

— აი ჩვენი თინათინის მასწავლებელი უკვე ორდენოსანია! — ეუბნებიან ჩემი დედა და მამა ყველას ეზოში, ამაყობენ. ვინ იცის რამდენის დედა და მამა ამაყობს დღეს თქვენი ბედნიერებით. ჩემგან ეს მცირედი საჩუქარი მიიღეთ, საყვარელო ალმზრდელო და მშობლიურით უტკბესო მასწავლებელო: ალალი გულით მოძღვნილი ყვავილების თაიგული!

ფოტოტიუდი ი. ტორისა.

დიდი შრომითი წარმატება

საქართველოს კპ შუახევის რაიკომის მდივანს
ამხანაგ ს. ბ. მაკაარიძეს

შუახევის რაიალმასკომის თავმჯდომარეს
ამხანაგ ს. ო. ბერიძეს

საქართველოს ალკკ შუახევის რაიკომის
მდივანს ამხანაგ ზ. ი. ქარციკაძეს

შუახევის რაიონის ყველა მშრომელს

საქართველოს კპ ცენტრალური კომიტეტი და საქართველოს სსრ მინისტრთა საბჭო ილოცავენ დიდ შრომითს წარმატებებს სახელმწიფოსათვის ხორცის მიყიდვის წლიური გეგმის 104,4 პროცენტით, რძისა — 101,2 პროცენტით, კვერცხისა — 100,7 პროცენტით, კურკოვანი ხილისა — 170 პროცენტით შესრულებაში.

სოფლის მეურნეობის პროდუქტების წარმოების გადიდებაში მიღწეული წარმატებანი მოპოვებულია კოლმეურნეთა თავდადებული შრომის, პარტიული, საბჭოთა, კომკავშირული ორგანოების, სოფლის მეურნეობის ყველა მუშაკის ორგანიზატორული მუშაობის, კოლმეურნეობათა შემდგომი ეკონომიური განმტკიცების შედეგად.

საქართველოს კპ ცენტრალური კომიტეტი და საქართველოს სსრ მინისტრთა საბჭო სრულ რწმენას გამოთქვამენ, რომ სახოგადოებრივი მეცხოველეობის განვითარების, სახელმწიფოსათვის ხორცის, რძის, კვერცხის და სოფლის მეურნეობის სხვა პროდუქტების მიყიდვის, აგრეთვე მათი თვითღირებულების შემცირების 1960 წლის ვალდებულებანი, რომლებიც თქვენ იკისრეთ, წარმატებით იქნება შესრულებული.

საქართველოს კპ ცენტრალური კომიტეტი — **საქართველოს სსრ მინისტრთა საბჭო**

საქართველოს კპ თბილისის ორგანიზაციის სამგორის რაიკომის მდივანს
ამხანაგ ი. ვ. ბერძენს

სამგორის რაიალმასკომის თავმჯდომარეს
ამხანაგ ბ. მ. დევდარიანს

საქართველოს ალკკ თბილისის ორგანიზაციის სამგორის რაიკომის მდივანს
ამხანაგ ი. ა. პაიჭაძეს

სამგორის რაიონის ყველა მშრომელს

საქართველოს კპ ცენტრალური კომიტეტი და საქართველოს სსრ მინისტრთა საბჭო ილოცავენ დიდ შრომითს წარმატებებს სახელმწიფოსათვის ხორცის მიყიდვის წლიური გეგმის 105 პროცენტით შესრულებაში.

სოფლის მეურნეობის პროდუქტების წარმოების გადიდებაში მიღწეული წარმატებანი მოპოვებულია კოლმეურნეთა თავდადებული შრომის, პარტიული, საბჭოთა, კომკავშირული ორგანოების, სოფლის მეურნეობის ყველა მუშაკის ორგანიზატორული მუშაობის, კოლმეურნეობათა შემდგომი ორგანიზაციული და ეკონომიური განმტკიცების შედეგად.

საქართველოს კპ ცენტრალური კომიტეტი და საქართველოს სსრ მინისტრთა საბჭო სრულ რწმენას გამოთქვამენ, რომ სახელმწიფოსათვის ხორცის, რძის, ბოსტნეულისა და სოფლის მეურნეობის სხვა პროდუქტების მიყიდვის, აგრეთვე მათი თვითღირებულების შემცირების 1960 წლის სოციალისტური ვალდებულებანი, რომლებიც თქვენ იკისრეთ, წარმატებით იქნება შესრულებული.

საქართველოს კპ ცენტრალური კომიტეტი — **საქართველოს სსრ მინისტრთა საბჭო**

ა. ი. მიქოიანმა მიიღო

იაპონელი პოლიტიკური მოღვაწე სუძუკი

სსრ კავშირის მინისტრთა საბჭოს თავმჯდომარის პირველმა მოადგილემ ა. ი. მიქოიანმა 27 აგვისტოს მიიღო სსრ კავშირში მყოფი ცნობილი იაპონელი პოლიტიკური მოღვაწე, იაპონიის სოციალისტური პარტიის ერთ-ერთი ლიდერი მოსაბერო სუძუკი, აგრეთვე მისი ვაჟი პროფესორი ტ. სუძუკი, იაპონიის სოციალისტური პარტიის თვალსაჩინო მოღვაწეები ს. ოკადა და იაპონიის პარლამენტის დეპუტატი ს. ხოძუმი.

გაიმართა საუბარი, რომლის დროსაც მოხდა აზრთა მეგობრული გაზიარება საერთაშორისო მდგომარეობისა და მშვიდობისათვის მებრძოლის სხვადასხვა საკითხზე, აგრეთვე საბჭოთა კავშირ-იაპონიის ურთიერთობის საკითხებზე.

ა. ი. მიქოიანმა და მ. სუძუკიმ გამოთქვეს რწმენა, რომ ამჟამად ყველაზე დიდმნიშვნელოვანი ამოცანაა ხალხთა ლონისძიებების გაერთიანება ომისათვის საბრძოლველად, რომ თავიდან აცილებულ იქნეს ომი და გაიმარჯვოს მშვიდობიანი თანაარსებობის პრინციპებმა ყველა სახელმწიფოს ურთიერთობაში, მიუხედავად მათი სოციალური წყობილებისა. ამასთან დაკავშირებით მ. სუძუკიმ აღნიშნა, რომ იაპონელი ხალხი აქტიურ ბრძოლას ეწევა ამერიკის შეერთებულ შტატებთან სამხედრო კავშირის პოლიტიკის წინააღმდეგ, რომელსაც იაპონის მმართველი წრეები ახორციელებენ, აქტიურ ბრძოლას ეწევა ამერიკის ბაზების ლიკვიდაციისათვის, ომისათვის, რომ იაპონიამ განახორციელოს დამოუკიდებელი სამშვიდობო საგარეო პოლიტიკა, ნეიტრალიტეტის პოლიტიკა. იაპონელ ხალხს, თქვა მ. სუძუკიმ, სურს მშვიდობითა და მეგობრობით იცხოვროს ყველა ქვეყანასთან, მათ შორის თავის დიდ მეზობლებთან — საბჭოთა კავშირთან და ჩინეთის სახალხო რესპუბლიკასთან.

ა. ი. მიქოიანმა განაცხადა, რომ საბჭოთა ხალხი დიდად აფასებს იმ წვლილს მშვიდობის საქმეში, რომელიც იაპონელ ხალხს შეაქვს. საბჭოთა ადამიანები, თქვა მან, მიესალმებიან იაპონიის მუშათა კლასის, ინტელიგენციის, მთელი პროგრესული ძალების მამაცურ ბრძოლას ამერიკა-იაპონიის სამხედრო ხელშეკრულების წინააღმდეგ, თავიანთი ქვეყნის დამოუკიდებლობისათვის, ხალხთა შორის მეგობრობისათვის. მაგრამ, აღნიშნა ა. ი. მიქოიანმა, არ შეიძლება არ დავინახოთ, რომ იაპონიაში არიან გავლენიანი წრეები, რომლებმაც იაპონელი ხალხის ნების წინააღმდეგ სამხედრო შეთანხმება მოახდინეს ამერიკის შეერთებული შტატების მმართველ წრეებთან, დაუთმეს იაპონიის ტერიტორია უცხოელთა სამხედრო ბაზებისათვის, რასაც შეიძლება მოჰყვეს იაპონიისათვის ხიროსიმის ტრაგედიაზე განუზომლად უფრო მძიმე შედეგები.

ამერიკის შეერთებულ შტატებთან სამხედრო ხელშეკრულების წინააღმდეგ დამოუკიდებლობისა და ნეიტრალიტეტისათვის სახალხო ბრძოლაში სხვა პროგრესულ ორგანიზაციებთან ერთად თვალსაჩინო როლს ასრულებს იაპონიის სოციალისტური პარტია, რომელსაც ესმის, თუ რა საფრთხეს წარმოადგენს ამერიკა-იაპონიის სამხედრო კავშირი მშვიდობის საქმისა და თვით იაპონიისათვის. საბჭოთა ხალხი გულწრფელად უსურვებს იაპონელ ხალხს უცხოთაზე დამოკიდებულებისაგან განთავისუფლებას, რათა იაპონიამ შეძლოს დაადგეს თავის მეზობლებთან, ისევე როგორც სხვა ქვეყნებთან, მშვიდობისა და მეგობრობის პოლიტიკას.

საუბრის მსვლელობაში ა. ი. მიქოიანმა და მ. სუძუკიმ აღნიშნეს, რომ საჭიროა ფართოდ განვითარდეს სსრ კავშირსა და იაპონიას შორის კეთილმეზობლური ურთიერთობა, და მათ შორის სავაჭრო და კულტურული ურთიერთობა, აგრეთვე საჭიროა მალე მოწესრიგდეს მათ შორის ჯერ კიდევ გადაუჭრელი საკითხები ურთიერთგაგებისა და ორივე მხარის ინტერესთა პატივისცემის სულისკვეთებით.

საუბარს დაესწრო სსრ კავშირის საგარეო საქმეთა სამინისტროს კოლეგიის წევრი ი. ი. ტუგარინოვი.

ჩვენი სტუმრები

კამერუნელი თვალსაჩინო სპეციალისტი

30 აგვისტოს მოსკოვიდან თბილისში ჩამოვიდა მუდმივი მდივანი აზიისა და აფრიკის ქვეყნების სოლიდარობის მეოთხე სამდივნოში, კამერუნის წარმომადგენელი ოსენდე აფანა, რომელიც აფრიკის განვითარების ეკონომიურ საკითხთა თვალსაჩინო სპეციალისტია.

ოსენდე აფანა ჩვენს ქვეყანაში სტუმრად არის საბჭოთა კავშირის აზია-აფრიკის ქვეყნების სოლიდარობის კომიტეტის მოწვევით. თბილისში ჩამოსვლის დღეს იგი ეცნობოდა ქალაქს. საღამოს ოსენდე აფანა შეხვდა საქართველოს მშვიდობის დაცვის რესპუბლიკური კომიტეტის თავმჯდომარეს ა. ხორავას. გაიმართა საუბარი, რომლის დროს კამერუნელი სტუმარი დაინტერესდა ქართველი ხალხის ცხოვრების სხვადასხვა მხარით. (საქდესი).

ტუნისელი მშვიდობისათვის მებრძოლნი

მეოთხე დღეა საქართველოში იმყოფება ტუნისის მშვიდობის მომხრეთა დელეგაცია, რომელსაც მეთაურობს „თავისუფლებისა და მშვიდობისათვის ბრძოლის კომიტეტის“ თავმჯდომარე ბენ სლიმანი.

უცხოელი სტუმრები ეწვივნენ ვ. ი. ლენინის სახელობის თბილისის ელმავალსაშენებელ ქარხანას, იყვნენ საქართველოს სახელმწიფო სურათების გალერეაში, დაათვალიერეს რესპუბლიკის დედაქალაქის ღირსშესანიშნაობანი. ისინი იყვნენ მცხეთაში. დელეგაციის წევრები ესაუბრნენ თვალსაჩინო ქართველ მწერლებსა და მხატვრებს. საქართველოს მშვიდობის დაცვის რესპუბლიკურ კომიტეტში გაიმართა დელეგაციის შეხვედრა ქალაქის სახოგადოებრიობის წარმომადგენლებთან.

ტუნისელი სტუმრები იყვნენ აჭარის ასს რესპუბლიკაში. თბილისში რომ დაბრუნდნენ, ისინი განაგრძობდნენ ქალაქის ცხოვრების გაცნობას. (საქდესი).

მე-8 გვერდი, ოთხშაბათი,
31 აგვისტო, 1960 წ.

ახალი სასწავლო წლის შესახვედრად

30 აგვისტოს დამთავრდა საქართველოს დედაქალაქის მასწავლებლების, სკოლისა და განათლების ორგანოთა მუშაკების აგვისტოს თათბირი.

სკოლის გარდაქმნის შესახებ კანონის განხორციელების ახალ პირობებში მუშაობის პირველი წლის შედეგებსა და ომამავალ სასწავლო წელს მასწავლებლებმა ამოცანებს მიეძღვნა თბილისის საქალაქო საბჭოს აღმასკომის სახალხო განათლების განყოფილების გამგის ო. ეგანის გამოსვლა.

მოხსენებასა და კამათის მონაწილეთა ინტერვენციაში აღინიშნა, რომ გასულ სასწავლო წელს საწარმოო სწავლებაზე გადაყვანილ იქნა 22 სკოლის მეცხრე კლასების 664 მოსწავლე, 570-ზე მეტი მეფეხსაცმელე, ზეინკალი, ხარატი, მკერავი, მჭსოველი და სხვა სპეციალისტი მოამზადეს საწარმოო სწავლების სკოლებმა. ბევრმა მათგანმა მიიღო ხაკვალიფიკაციო თანრიგები. ახალ სასწავლო წელს საწარმოო სწავლებაზე გადაყვანილ იქნება კიდევ 99 მეცხრე კლასის 2432 მოსწავლე. უკვე არსებულ ორ სკოლა-ინტერნატს შეემატება სამი ახალი სკოლა-ინტერნატი, რომელიც სტუმარმოყვარულად გაუღებს კარებს 1500 ბავშვს.

თათბირის მონაწილეებმა მოისმინეს საქართველოს კომპარტიის ცენტრალური კომიტეტის მდივნის ბ. ჯიბლაძის მოხსენება „თანამედროვე საბჭოთა პედაგოგიკის ზოგიერთი საკითხი“.

29 და 30 აგვისტოს მასწავლებლები ცალკეულად დაიკენენ და ერთმანეთს გაუზიარეს მუშაობის გამოცდილება, განიხილეს სწავლების მეთოდიკის, საწარმოო სწავლების პრაქტიკის, მუშაობის ორგანიზაციის საჭირბოროტო საკითხები, გაეცნენ სასწავლო გეგმებსა და პროგრამებს. (საქდესი).

საქართველო კომპოზიტორი კანადაში

შუა აგვისტოს კანადაში გაიმართა კომპოზიტორთა და მუსიკალური ხელოვნების თეორეტიკოსთა მსოფლიო კონფერენცია. კონფერენციაში მონაწილეობდნენ ცრამეტი ქვეყნის წარმომადგენლები. საბჭოთა კავშირიდან კონფერენციაში მონაწილეობა მიიღეს ქართველმა კომპოზიტორმა ო. თაქთაქიშვილმა და მოსკოველმა მუსიკათმცოდნემ ვ. კუხარსკმ.

კონფერენციაზე შესრულებულ იქნა ოთარ თაქთაქიშვილის სიმფონიური პოემა „მწირი“, რომელიც მეტად პოპულარული გახდა ჩვენს ქვეყანაში. დირიჟორობდა თვითონ ავტორი, პოემა შეასრულა კანადის რადიოს შესანიშნავმა სიმფონიურმა ორკესტრმა. კონცერტზე დამსწრე მუსიკის მრავალმა სპეციალისტ

საერთაშორისო
დეკენები, ცნობები, მიმოხილვა
ცხოვრება

პიროსის გამარჯვება

ნიუ-იორკი, 29 აგვისტო. (საკდესი). მთავრდება სან-ხოსეს თათბირი. სახელმწიფო მდივანმა ჰერტერმა გამოიყენა ზეგავლენის მთელი საშუალებანი, ლათინური ამერიკის პატარა ქვეყნების ეკონომიური დამოკიდებულება ამერიკის შეერთებულ შტატებზე და ხანგრძლივი მანევრების მუქარისა და დაჯერების შემდეგ ამერიკის სახელმწიფოთა ორგანიზაციის წევრი ქვეყნების საგარეო საქმეთა მინისტრების თათბირს სან-ხოსეში (კოსტა-რიკა) თავს მოახვია „დეკლარაცია“, რომელიც წარმოადგენს ცდას ლეგალური გახადოს ლათინური ამერიკის ქვეყნების საქმეებში ამერიკის შეერთებული შტატების უადრესად უხეში ჩარევა.

„დეკლარაცია“ ცდილობს ლათინური ამერიკის ქვეყნებს აუკრძალოს მათი სუვერენული ურთიერთობის განხორციელება ქვეყნებთან, რომელთა პოლიტიკას ამერიკის შეერთებული შტატების სახელმწიფო დეპარტამენტი არ იწონებს.

ჰერტერის ჩაგონებით „დეკლარაციაში“ შეტანილია გამოხდომა სსრ კავშირთან და ჩინეთის სახალხო რესპუბლიკასთან მეგობრული ურთიერთობის წინააღმდეგ, რამდენადაც ამ ურთიერთობას თითქოს „შეუძლია საფრთხე შეუქმნას ნახევარსფეროს მშვიდობასა და უშიშროებას“.

ცდილობენ რა აკრძალონ ასეთი ურთიერთობა, „დეკლარაციის“ ავტორები ამერიკის სახელმწიფო დეპარტამენტიდან ამავე დროს ფარისევლურად ამტკიცებენ, რომ ისინი „აღასტურებენ ამერიკის სხვა სახელმწიფოთა საშინაო და საგარეო საქმეებში ამერიკის სახელმწიფოთა ჩაურევლობის პრინციპს“.

ამავე დროს ამ „დეკლარაციაში“ ამერიკის შეერთებული შტატები მოითხოვენ, რომ ლათინური ამერიკის რესპუბლიკები დაემორჩილონ „საამერიკათაშორისო სისტემის დისციპლინას“, ე. ი. პენტაგონისა და სახელმწიფო დეპარტამენტის ბატონობას.

„დეკლარაცია“, რომელიც ჰერტერმა სან-ხოსეში თავს მოახვია და მიღებულ იქნა ამერიკის შეერთებულ შტატებზე დამოკიდებულ მთავრობათა მიერ ხალხთა ნების საწინააღმდეგოდ, ასახავს ამერიკელ კოლონიზატორთა შიშს ეროვნული დამოუკიდებლობისათვის, ამერიკის შეერთებული შტატების დიქტატისაგან განთავისუფლებისათვის, მათი მძარცველური მონოპოლიების ბატონობისაგან განთავისუფლების მოძრაობის წინაშე, რომელიც ძლიერდება ლათინურ ამერიკაში.

საგულისხმოა, რომ ამერიკის შეერთებული შტატების დელეგაციამ, რომელსაც ჰერტერი მეთაურობს, ვერ მიაღწია იმას, რომ დეკლარაციაში პირდაპირ ყოფილიყო მოხსენებული კუბის რესპუბლიკა. გარდა ამისა, მიუხედავად ჰერტერის ყოველი ცდისა, თათბირის მონაწილეებმა უარყვეს მისი პრეტენზიები, რომლებიც მიმართული იყო კუბის პირდაპირი დაგმობისათვის.

როგორც პრესა ლატინას სააგენტო იუწყება, კუბის საგარეო საქმეთა მინისტრმა რაულ რომ ამხილა ჰერტერის დიქტატორული როლი დეკლარაციის რედაქტირების დროს. მან ხაზგასმით აღნიშნა, რომ ამერიკის მთავრობა თავის წარმომადგენელთა მეშვეობით ზეგავლენას ახდენდა საგარეო საქმეთა მინისტრებზე. ამერიკის შეერთებული შტატები, განაცხადა როაუ, აშკარად ემუქრებოდნენ კუბას. კერძოდ, ვიცე-პრეზიდენტი ნიქსონი თათბირის დროს მუქარით დაესხა თავს კუბის რევოლუციურ მთავრობას და მოუწოდა ახსოვდეთ, რომ შეერთებულ შტატებს „ძალა აქვთ“.

კუბის დელეგაციამ, ამხილა რა ამერიკის შეერთებული შტატების იმპერიალისტური პოლიტიკა, თათბირი დატოვა. კუბის დელეგატები სხდომათა დარბაზიდან წასვლისას ამაყად აცხადებდნენ ლოზუნგებს: „სამშობლო ან სიკვდილი!“, „კუბა — ჰო!, იანკი — არა!“, „ძირს იმპერიალიზმი!“.

ჰერტერისეულ დეკლარაციას ხელი არ მოაწერა აგრეთვე ვენესუელის საგარეო საქმეთა მინისტრმა არკაიამ.

კუბელმა ხალხმა ზიზღით უარყო მის სუვერენულ უფლებათა ხელყოფა. კუბის რადიომ განაცხადა, რომ კუბის ხალხი და მთავრობა „უარყოფენ მანევრს კოსტა-რიკაში“.

თათბირის მონაწილეებს არ ესმით, რომ დეკლარაციის მიღება პიროსის გამარჯვებაა. „დადგება დღე, როცა ხალხი, რომელსაც მობეზრდება ასეთი მლიქნელობა, აღდგება რიო-გრანდიდან პატაგონიამდე“ — ნათქვამია გადაცემაში.

სან-ხოსეს თათბირი დამთავრდა კუბის მორალური გამარჯვებით, რომელმაც ცხადყო ამერიკის შეერთებული შტატების მონოპოლიებისა და სახელმწიფო დეპარტამენტისა და პენტაგონში მათი მსახურების იმპერიალისტური პოლიტიკის მთელი ამორალობა.

ტელეგრაფი გვაცყობინებს

ლაოსის ახალი მთავრობის შექმნის გამო

ნიუ-იორკი, 30 აგვისტო. (საკდესი). როგორც ასოშიეიტედ პრესის სააგენტოს კორესპონდენტი ლუან-პრაბანდიდან იუწყება, გუშინ ლაოსის მეფემ დაამტკიცა პრინცი სუვანა ფუმა პრემიერ-მინისტრად.

ლუან-პრაბანის თანამდებობრივმა პირებმა განაცხადეს, რომ სუვანა ფუმა ალბათ 30 აგვისტოს ახალ კაბინეტს წარუდგენს ეროვნულ კრებას.

წყალდიდობა ინდოეთში

წყალდიდობის შედეგად, რაც ძლიერმა წვიმებმა გამოიწვიეს, პენჯაბის შტატის ზოგიერთ რაიონში, წინასწარი ცნობებით, დაიღუპა 20-ზე მეტი კაცი. მარტო პატიალის ოლქში წყალდიდობით მიყენებული ზარალი აღემატება 43 მილიონ რუპიას. წყალდიდობით ოლქში დაზარალდა 1.089 სოფელი, რომლებშიც ცხოვრობს 636 ათასი კაცი. განგრეულია 17 ათასზე მეტი სახლი.

უკმაყოფილება ირანის მეჯლისის არჩევნების შედეგებით

თეირანი, 29 აგვისტო. (საკდესი). როგორც პრესის ცნობებიდან ჩანს, არჩევნების მსვლელობაში ჩადენილმა გაყალბებამ და „მელიფნის“ მმართველი პარტიის და მისი ლიდერის პრემიერ-მინისტრ ეგბალის მხრივ ზეგავლენამ წარმოშვეს ხმები ეგბალის მთავრობის დათხოვნისა და მეჯლისის არჩევნების შედეგების გაუქმების შესახებ. ახალი არჩევნების მოწყობა, აღნიშნავს პრესა, შესაძლებელია მხოლოდ მაშინ, როცა ხელისუფლების სათავეში იქნება დროებითი „ნეიტრალური“ მთავრობა.

როგორც ხაზგასმულია „ისტიკლალის“ ბურჟუაზიული პარტიის განცხადებაში, ეგბალმა და მისმა მომხრეებმა ვერ გამოიტანეს შესაბამისი გაკვეთილები კორეის, თურქეთის, იაპონიისა და სხვა ქვეყნების უკანასკნელი ამბებიდან.

კარის მინისტრი ჰოსეინ ალაც კი, რომელიც გამოვიდა ამერიკის შეერთებული შტატების თეირანის საელჩოში გამართულ დარბაზობაზე, იძულებული იყო ეღიარებინა, რომ „მთავრობის პარტიამ გამოიყენა თავისი გავლენა არჩევნების მსვლელობაში“.

გუშინ მეჯლისის დეპუტატობის „დამოუკიდებელ“ კანდიდატთა ჯგუფმა თეირანის პროკურორს გადასცა საჩივარი, რომელშიც მთავრობას ბრალდ ედება „მაქინაციების ჩადენა არჩევნების დროს პროვინციებსა და თეირანში“.

გაზეთი „დადი“ ეხება ამ საკითხს და ხაზგასმით აღნიშნავს, რომ „მთელი ირანის საზოგადოებრივი აზრი მოითხოვს არჩევნების შედეგების გაუქმებას“.

თეირანის გაზეთების გამომცემელთა და რედაქტორთა გუშინ გამართულ სხდომაზე, აღნიშნავს „დადი“, მიღებულ იქნა გადაწყვეტილება მოუწოდონ ხალხს, რომ განაცხადოს თავისი უკმაყოფილება არჩევნების გამო.

ბათუმი. მზის ჩასვლა.

ფოტო ო. არობელიძისა.

გადადგა ირანის მთავრობა

პარიზი, 29 აგვისტო. (საკდესი). ფრანს პრესის სააგენტოს კორესპონდენტი თეირანიდან იუწყება:

აქ ოფიციალურად გამოაცხადეს, რომ ირანის შაჰმა დღეს მიიღო მთავრობის გადადგომა, რომელსაც პრემიერ-მინისტრი მანუჩეჰრ ეგბალი მეთაურობს.

ვარაუდობენ, რომ ახალი მთავრობის შედგენა დაევალება მრეწველობისა და მაღაროების მინისტრს შარიფ იმამის.

ლონდონი. 29 აგვისტო. (საკდესი). როგორც რეიტერის სააგენტოს კორესპონდენტი თეირანიდან იუწყება, იქ ოფიციალურად გამოაცხადეს, რომ შაჰმა დანიშნა შარიფ იმამი ირანის ახალ პრემიერ-მინისტრად.

პარიზი, 29 აგვისტო. (საკდესი). ფრანს პრესის სააგენტოს კორესპონდენტი თეირანიდან იუწყება:

ოფიციალურად ამბობენ, რომ ირანის შაჰმა ეგბალი მეჯლისის დეპუტატობის „დამოუკიდებელ“ კანდიდატთა ჯგუფმა თეირანის პროკურორს გადასცა საჩივარი, რომელშიც მთავრობას ბრალდ ედება „მაქინაციების ჩადენა არჩევნების დროს პროვინციებსა და თეირანში“.

გაზეთი „დადი“ ეხება ამ საკითხს და ხაზგასმით აღნიშნავს, რომ „მთელი ირანის საზოგადოებრივი აზრი მოითხოვს არჩევნების შედეგების გაუქმებას“.

თეირანის გაზეთების გამომცემელთა და რედაქტორთა გუშინ გამართულ სხდომაზე, აღნიშნავს „დადი“, მიღებულ იქნა გადაწყვეტილება მოუწოდონ ხალხს, რომ განაცხადოს თავისი უკმაყოფილება არჩევნების გამო.

ნიუ-იორკი, 29 აგვისტო. (საკდესი). როგორც იუნაიტედ პრეს ინტერნეიშნლის საგენტოს კორესპონდენტი თეირანიდან იუწყება, თეირანის ინფორმირებულ წრეებში გუშინ განაცხადეს, რომ ირანის პრემიერ-მინისტრმა ეგბალმა გადაწყვიტა გადადგეს, ეს გადაწყვეტილება მიღებული იყო ეგბალზე გალაშქრების შედეგად იმის გამო, რომ მან დაუშვა დაოლეკეები მეჯლისის არჩევნების მსვლელობაში.

პარიზი, 29 აგვისტო. (საკდესი). ფრანს პრესის სააგენტოს კორესპონდენტი თეირანიდან იუწყება:

როგორც საქმეს ეარგად გაცნობილ წრეებში აცხადებენ, ირანის პრემიერ-მინისტრმა მანუჩეჰრ ეგბალმა გუშინ შაჰ მუჰამედ რეზა ფეხლევის გადასცა განცხადება გადადგომის შესახებ. გადადგომა არ არის მიღებული.

რევანშისტული გაბრუება...

ბონი, 29 აგვისტო. (საკდესი). დასავლეთ გერმანიის რევანშისტული წრეების აგრესიული გეგმები გუშინ აშკარად წამოაყრანტალა ბუნდესტაგის დეპუტატმა ქრისტიანულ-დემოკრატიული კავშირისაგან გერმან ერენმა თავის სიტყვაში დიუსელდორფის რევანშისტულ მორიგ ყრილობაზე — ზემო სილეზიის ყოფილ მცხოვრებთა შეხვედრაზე. გერმანიის ფედერაციული რესპუბლიკის მმართველი პარტიის ამ წარმომადგენელმა, ცინიკურად აღიარა, რომ დასავლეთ გერმანიის რევანშისტული წრეები მზად არიან მიმართონ ომს როგორც თვითონი დამპყრობლური მიზნების მიღწევის საშუალებას. „თუ საჭირო იქნა, — განაცხადა ერენმა, — ჩვენ ვიბრძოლებთ“. როგორც ჩანს, იმისათვის, რომ გაეფანტა ყოველგვარი ეჭვი ამ სიტყვების ნამდვილ აზრში, მან დასძინა, რომ აღმოსავლეთ სილეზიის მცხოვრებნი მუდამ იყვნენ გერმანიის საუკეთესო ჯარისკაცები.

დასავლეთ გერმანიის დღეგანდელი პრესა აღნიშნავს, რომ ერენმა თავისი გულახდილობით „შეცბუნება“ გამოიწვია და „აბნეულობა“ შეიტანა დიუსელდორფის შეკრების ორგანიზატორთა შორის. მის გამოსვლას მკვეთრად აკრიტიკებს გაზეთი „ნოიე რაინ-ციტუნგი“, რომელიც ხაზგასმით აღნიშნავს, რომ ერენმა თავისი სიტყვით „დიმისახურა ალიკაპი“, „ეს ნამდვილად რევანშისტის ენაა“, — შენიშნავს გაზეთი.

ჯაშუშური ფრენა გრძელდება

ლონდონი, 29 აგვისტო. (საკდესი). როგორც „დეილი ექსპრესის“ მეცნიერული მიმოხილველი ჩემმან პინჩერი იუწყება, ინგლისის ბაზებიდან განახლდა სადაზვერვო ფრენა, რომლის მიზანია ჯაშუშური ცნობების შეგროვება სოციალისტური ბანაკის ქვეყნების შესახებ.

„ფრენას ახორციელებენ ამერიკის სამხედრო-საჰაერო ძალები „რბ-47“ თვითმფრინავების გამოყენებით და ინგლისის ავიაცია, რომელიც იყენებს „კანბერას“ თვითმფრინავებს უფრო მძლავრი ძრავებით, — წერს პინჩერი. — როგორც ერთი, ისე მეორე თვითმფრინავები აღჭურვილია ელექტრონული და ფოტოგრაფიული მოწყობილობით“.

სსრ კავშირის ჩემპიონ როდნინაკისა (მარჯვნივ) და გერმანელი მოკრივე გუზეს შეხვედრის ერთ-ერთი მომენტი.

სამეცნიერო ექსპედიცია სვანეთში

საქართველოს სსრ ჯანმრთელობის დაცვის სამინისტროს ონკოლოგიის სამეცნიერო-კვლევითი ინსტიტუტის სამეცნიერო ექსპედიციამ, რომელსაც ხელმძღვანელობს ინსტიტუტის დირექტორი, მედიცინის მეცნიერებათა დოქტორი პროფესორი ა. ღვამიჩავა, მთიან რაიონებში ავთვისებიან სიმსივნეთა გავრცელების შესასწავლად აგვისტოში დაიწყო მუშაობა ლენტეხის რაიონში.

ექსპედიციის ბრიგადებმა სოფლებში ბავარში, ხელედში, წანაში, ნანარში, რცხმელურში, ყველრეში, ჩოლურში, სასაში, კახუნდერში, ჯიხარეშსა და ყარულდაში ჩაატარეს მოსახლეობის მასობრივ-პროფილაქტიკური გასინჯვება, ლაბორატორიული-საუბრები, გაუწიეს კონსულტაციები და საექიმო დახმარება. გააკეთეს სასწრაფო ქირურგიული ოპერაციები.

ექსპედიციის მუშაობას ქმედითი დახმარება გაუწიეს ადგილობრივმა პარტიულმა და საბჭოთა ორგანოებმა; ექსპედიციაში მონაწილეობა მიიღეს რაიონის მედიცინის მუშაკებმა მთავარი ექიმის ა. ჩართოლანის ხელმძღვანელობით.

სპორტის ამბები

ქუთაისის „ტორპედო“ ქაგულში

ქაგული, 29 აგვისტო. (საკდესი). დღეს პრემიერ-მინისტრის პირველმა მოადგილემ ალი მოჰამედმა მიიღო საბჭოთა კავშირის სპორტული დელეგაცია — ქუთაისის „ტორპედოს“ ფეხბურთელთა გუნდი, რომელიც ავღანეთში ჩამოვიდა დამოუკიდებლობის დღის ზეიმში მონაწილეობის მისაღებად. ჩვენს ფეხბურთელებთან საუბარში ალი მოჰამედმა ქადაგოფლება გამოთქვა ქართველ ფეხბურთელთა თამაშის გამო, და განაცხადა, რომ მიუხედავად დამარცხებებისა, ავღანელ ფეხბურთელებს საგრძნობლად მოუტანა საბჭოთა სპორტსმენებთან შეხვედრამ, რომლებმაც მათ უჩვენეს მშვენიერი ტექნიკური თამაში. ალი მოჰამედმა შემდეგ იმედი გამოთქვა, რომ საბჭოთა ფეხბურთელები კვლავ ჩაფლენ ავღანეთში, ამასთანავე ავღანელი სპორტსმენები იმედოვნებენ საპასუხო ვიზიტით ჩავიდნენ სსრ კავშირში. სპორტსმენთა დელეგაციების გაცვლა, განაცხადა მან, აახლოებს ორივე ქვეყნის ახალგაზრდობას.

ი. რიაზანოვა გამარჯვებულთა რიგებში

მოსკოვის საერთაშორისო ტურნირი ჩოგბურთში დიდი ტრადიციული შეჯიბრება იყო. გარდა საბჭოთა სპორტსმენებისა შეხვედრებში მონაწილეობა მიიღეს სხვადასხვა ქვეყნის საუკეთესო ჩოგბურთელებმა.

ქალთა შორის ფინალურ შეჯიბრებაში დმიტრიევამ (სსრ კავშირი) წარმატებით ჩაატარა ბრძოლა. მან დამარცხა ჩეხოსლოვაკიის წარმომადგენელი ი. ელგროვი და პირველი ადგილი დაიკავა. ვაჟთა შორის გამარჯვებული გამოვიდა უნგრელი ჩოგბურთელი გეი