პროლეტარებო ყველა ქვეყნისა, შეერთდით!

კომუნისტი

საქართველოს კომუნისტური პარტიის ცენტრალური კომიტეტისა და საქართველოს სსრ მშრომელთა დეპუტატების საბჭოების ორგანო

КОМУНИСТИ — ОРГАН ЦК КП ГРУЗИИ и СОВЕТОВ ДЕПУТАТОВ ТРУДЯЩИХСЯ ГРУЗИНСКОЙ ССР

გამოცემის 41-ე წელი
№ 8 (11922)

ოთხშაბათი, 11 იანვარი, 1961 წ.

ფასი 2 კაპ.

გუშინ, მოსკოვში, კრემლის დიდ სასახლეში მუშაობას შეუდგა საბჭოთა კავშირის კომუნისტური პარტიის ცენტრალური კომიტეტის პლენუმი

საინფორმაციო ცნობა

საბჭოთა კავშირის კომუნისტური პარტიის ცენტრალური კომიტეტის პლენუმის შესახებ

1961 წლის 10 იანვარს კრემლის დიდ სასახლეში გაიხსნა სკკპ ცენტრალური კომიტეტის პლენუმი.

პლენუმმა დაამტკიცა შემდეგი დღის წესრიგი:

1. საბჭოთა კავშირის კომუნისტური პარტიის მორიგი, XXII ყრილობის მოწვევის შესახებ.

2. 1960 წელს მიწათმოქმედებისა და მეცხოველეობის პროდუქტების წარმოების და სახელმწიფოსათვის მიყიდვის სახელმწიფო გეგმისა და სოციალისტურ ვალდებულებათა შესრულების და სოფლის მეურნეობის შემდგომი განვითარების ღონისძიებათა შესახებ—რუსეთის სფსრ მინისტრთა საბჭოს, უკრაინის კომპარტიის ცენტრალური კომიტეტის, ყაზახეთის კომპარტიის ცენტრალური კომიტეტის, პარტიის ყამირის მხარის სამხარეო კომიტეტის, ბელორუსიის, უზბეკეთის, საქართველოს, აზერბაიჯანის, ლიტვის, მოლდავეთის, ლატვიის, ყირგიზეთის, ტაჯიკეთის, სომხეთის, თურქმენეთისა და ესტონეთის კომპარტიათა ცენტრალური კომიტეტების მოხსენებანი.

3. მოხსენება კომუნისტური და მუშათა პარტიების წარმომადგენელთა თათბირის შედეგების შესახებ.

ცენტრალური კომიტეტის პლენუმმა მიიღო დადგენილება, რომ სკკპ მორიგი, XXII ყრილობა მოწვეულ იქნას 1961 წლის 17 ოქტომბერს. ცენტრალური კომიტეტის პლენუმის დადგენილება ამ საკითხზე ქვეყნდება.

ცენტრალური კომიტეტის პლენუმი მუშაობას განაგრძობს. 11 იანვარს პლენუმი მოისმენს მოხსენებებს მეორე საკითხზე.

ცენტრალური კომიტეტის პლენუმის მუშაობაში მონაწილეობისათვის მოწვეული არიან მოკავშირე რესპუბლიკების კომპარტიების ცენტრალური კომიტეტების მდივნები, სამხარეო და საოლქო კომიტეტების მდივნები, რომლებიც ცენტრალური კომიტეტის წევრები არ არიან, მოკავშირე რესპუბლიკების კომპარტიათა ცენტრალური კომიტეტების, პარტიის სამხარეო, საოლქო კომიტეტების სოფლის მეურნეობის განყოფილებათა გამგეები, პარტიის რაიკომების ზოგიერთი მდივანი; მოკავშირე რესპუბლიკების უმაღლესი საბჭოების პრეზიდიუმების თავმჯდომარეები; მოკავშირე და ავტონომიური რესპუბლიკების მინისტრთა საბჭოების, მშრომელთა დეპუტატების სამხარეო და საოლქო საბჭოების აღმასრულებელი კომიტეტების თავმჯდომარეები, მოკავშირე რესპუბლიკების მინისტრთა საბჭოების თავმჯდომარეთა მოადგილეები, რომლებიც სოფლის მეურნეობის საკითხებზე მუშაობენ, მოკავშირე რესპუბლიკების სახელმწიფო საგეგმო კომისიათა თავმჯდომარეები, სახალხო მეურნეობის საბჭოების ზოგიერთი თავმჯდომარე, მოკავშირე და ავტონომიური რესპუბლიკების სოფლის მეურნეობის მინისტრები, სოფლის მეურნეობის სამხარეო, საოლქო სამმართველოთა უფროსები, მოკავშირე რესპუბლიკების წყალთა მეურნეობის მინისტრები, საბჭოთა მეურნეობების ტრესტებისა და საბჭოთა მეურნეობების ზოგიერთი დირექტორი; მეცნიერები, კოლმეურნეობათა თავმჯდომარეები, სოფლის მეურნეობის მოწინავენი; ტრაქტორმშენებლობისა და სასოფლო-სამეურნეო მანქანათმშენებლობის სახელმწიფო და სპეციალური საკონსტრუქტორო ბიუროების უფროსები და მთავარი კონსტრუქტორები და ქარხნების მთავარი ინჟინრები და კონსტრუქტორები, სატრაქტორო ქარხნების, აგრეთვე სასოფლო-სამეურნეო მანქანათმშენებლობის წამყვანი ქარხნების დირექტორები და მთავარი ინჟინრები; სოფლის მეურნეობის მექანიზაციის სამეცნიერო-საკვლევი ინსტიტუტების ხელმძღვანელები; სამინისტროთა და ცენტრალურ უწყებათა ხელმძღვანელი მუშაკები; ცენტრალური გაზეთებისა და ჟურნალების რედაქტორები; სკკპ ცენტრალური კომიტეტისა და სსრ კავშირის მინისტრთა საბჭოს აპარატის პასუხისმგებელი მუშაკები.

სკკპ მორიგი XXII ყრილობის მოწვევის შესახებ

სკკპ ცენტრალური კომიტეტის პლენუმის დადგენილება, მიღებული 1961 წლის 10 იანვარს

1. მოწვეულ იქნას სკკპ მორიგი, XXII ყრილობა 1961 წლის 17 ოქტომბერს.

2. დამტკიცდეს ყრილობის შემდეგი დღის წესრიგი:

1) სკკპ ცენტრალური კომიტეტის საანგარიშო მოხსენება — მომხსენებელი სკკპ ცენტრალური კომიტეტის პირველი მდივანი ამხ. ნ. ს. ხრუშჩოვი.

2) სკკპ ცენტრალური სარევიზიო კომისიის საანგარიშო მოხსენება — მომხსენებელი სარევიზიო კომისიის თავმჯდომარე ამხ. ა. თ. გორკინი.

3) სკკპ პროგრამის პროექტი — მომხსენებელი ამხ. ნ. ს. ხრუშჩოვი.

4) სკკპ წესდების ცვლილებანი — მომხსენებელი სკკპ ცენტრალური კომიტეტის მდივანი ამხ. ფ. რ. კოზლოვი.

5) პარტიის ცენტრალური ორგანოების არჩევნები.

სკკპ პროგრამის პროექტი და სკკპ წესდების პროექტი გამოქვეყნდეს პრესაში.

3. დაწესდეს სკკპ XXII ყრილობაზე წარმომადგენლობის შემდეგი ნორმები: ერთი დელეგატი გადამწყვეტი ხმით პარტიის 2.000 წევრისაგან და ერთი დელეგატი სათათბირო ხმით პარტიის 2.000 წევრობის კანდიდატისაგან.

4. სკკპ XXII ყრილობის დელეგატებს, პარტიის წესდების თანახმად, ირჩევენ დახურული (ფარული) კენჭისყრით მორიგ საოლქო, სამხარეო პარტიულ კონფერენციებსა და მოკავშირე რესპუბლიკების კომპარტიათა ყრილობებზე. სკკპ ყრილობის დელეგატთა არჩევნები უკრაინის, ბელორუსიის, უზბეკეთისა და ყაზახეთის კომპარტიებისაგან ეწყობა საოლქო (სამხარეო) პარტიულ კონფერენციებზე ან კომპარტიათა ყრილობებზე — ამ რესპუბლიკების კომპარტიათა ცენტრალური კომიტეტების შეხედულებით.

კომუნისტები, რომლებიც ირიცხებიან საბჭოთა არმიის, სამხედრო-საზღვაო ფლოტის, შინაგანი და საბადრაგო დაცვის და მესაზღვრეთა ნაწილების პარტიულ ორგანიზაციებში, სკკპ XXII ყრილობის დელეგატებს დანარჩენ პარტიულ ორგანიზაციებთან ერთად ირჩევენ საოლქო, სამხარეო პარტკონფერენციებზე ან მოკავშირე რესპუბლიკათა კომპარტიების ყრილობებზე.

კომუნისტები, რომლებიც ირიცხებიან საბჭოთა არმიისა და სამხედრო-საზღვაო ფლოტის საზღვარგარეთ მყოფი ნაწილების პარტიულ ორგანიზაციებში, პარტიის XXII ყრილობის დელეგატებს ირჩევენ შესაბამისი ჯარის შენაერთების პარტიულ კონფერენციებზე.

5. საოლქო, სამხარეო პარტიული კონფერენციები და მოკავშირე რესპუბლიკების კომპარტიათა ყრილობები მოეწყოს 1961 წლის სექტემბერში, რომელზეც, გარდა ხელმძღვანელი პარტიული ორგანოების ანგარიშებისა და არჩევნებისა და სკკპ XXII ყრილობის დელეგატების არჩევნებისა, გაიხილონ აგრეთვე სკკპ პროგრამის პროექტი და სკკპ წესდების პროექტი.

სურათზე: საბჭოთა კავშირის კომუნისტური პარტიის ცენტრალური კომიტეტის პლენუმის მონაწილეთა ერთი ჯგუფი (საქართველოდან) მოსკოვში, წითელ მოედანზე.

ფოტო ვლ. განზბურგისა.

მთავარი იდეოლოგიური ორგანო მუშაობაში

ПРАВДА

მდიდარი და მრავალფეროვანია ჩვენი ხალხის იდეური ცხოვრება. რაზმავს რა მილიონობით მშრომელს სკკპ XXI ყრილობის მიერ დასახული დიდებული ამოცანების შესასრულებლად, ჩვენი პარტია დაუცხრომლად ზრუნავს საბჭოთა ადამიანების შეგნებულობისა და აქტივობის ამაღლებისათვის, მასების კომუნისტური აღზრდისათვის. კომუნიზმის გაშლილი მშენებლობის პირობებში იდეურ-აღმზრდელობითი მუშაობისადმი ახალმა, გაზრდილმა მოთხოვნებმა მკაფიო გამოხატულება ჰპოვა სკკპ ცენტრალური კომიტეტის 1960 წლის 9 იანვრის დადგენილებაში „თანამედროვე პირობებში პარტიული პროპაგანდის ამოცანების შესახებ". ამ დადგენილებამ გამოიწვია იდეოლოგიურ ფრონტზე პარტიული ორგანიზაციების საქმიანობის ახალი აღმავლობა, ყველა კომუნისტი შეიარაღა მშრომელთა პოლიტიკური აღზრდის ფართო და კონკრეტული პროგრამით.

ამ დადგენილების შესრულებისათვის დიდი შემოქმედებითი მუშაობის შედეგად პარტიული ორგანიზაციების იდეური ცხოვრებაში ღრმა და კეთილნაყოფიერი ცვლილებები მოხდა. პროპაგანდა მიუახლოვდა კომუნისტური მშენებლობის პრაქტიკას, გახდა უფრო ცოცხალი, მიზანსწრაფული და ქმედითი; ამაღლდა მისი მაორგანიზებელი და მამობილიზებელი როლი, გაფართოვდა გავლენის სფერო. საგიტაციო-პროპაგანდისტული მუშაობის ძვირფასი გამოცდილება შეიძინეს მოსკოვის, ლენინგრადის, სვერდლოვსკის, ტაშკენტის, სტალინოს, კოსტრომისა და სხვა ოლქების პარტიულმა ორგანიზაციებმა.

მაგრამ ცხოვრება წინ მიდის, სულ უფრო რთულ ამოცანებს აყენებს პარტიული პროპაგანდის წინაშე. კომუნისტური მშენებლობის ინტერესები მოითხოვენ ავიყვანოთ იგი ახალ, უფრო მაღალ დონეზე, განუწყვეტლივ ვზრდიდეთ მასებზე მისი ზემოქმედების ძალას. ამისათვის ჩვენში შექმნილია ყველაზე ხელსაყრელი პირობები. პარტიის XX და XXI ყრილობების დადგენილებებში, სკკპ ცენტრალური კომიტეტის გადაწყვეტილებებში იდეოლოგიის საკითხებზე შემუშავებულია იდეოლოგიური მუშაობის ნათელი პროგრამა. ახლა ჩვენი პროპაგანდისტული კადრები შეიარაღდნენ შემოქმედებითი მარქსიზმ-ლენინიზმის ისეთი თვალსაჩინო დოკუმენტებით, როგორიც არის კომუნისტური და მუშათა პარტიების წარმომადგენელთა თათბირის განცხადება და მიმართვა. საქმე კონკრეტულ ორგანიზატორულ მუშაობაზეა, სწორედ ეს არის ახლა მთავარი პარტიული პროპაგანდის ახალ წარმატებათა მისაღწევად.

ჩვენი პარტიის იდეოლოგიური მუშაობა შენდება შემოქმედებითი მარქსიზმ-ლენინიზმის საფუძველზე. მარქსიზმ-ლენინიზმის ძალაა ცხოვრებასთან ურღვევი კავშირი, თეორიისა და პრაქტიკის ერთიანობის პრინციპის განუხრელი დაცვა. დოგმატური დამოკიდებულება თეორიასადმი, პროპაგანდის მოწყვეტა ცხოვრებისაგან, სამეურნეო მშენებლობის კონკრეტული ამოცანებისაგან ეწინააღმდეგება ლენინიზმის არსს, პარტიის მოთხოვნებს იდეოლოგიური მუშაობისადმი. ჯერ კიდევ საბჭოთა ხელისუფლების პირველ წლებში ვ. ი. ლენინი არაერთგზის ამბობდა, რომ „წმინდა" კომუნიზმის ქედმარიტებათა მარტოოდენ გამეორებით ვერაფერს გახდები, რომ მთელი პროპაგანდა მჭიდროდ უნდა დაუკავშირდეს პარტიის პოლიტიკასა და სამეურნეო მშენებლობას.

დღეს პარტიულ პროპაგანდას არა აქვს და არც შეიძლება ჰქონდეს უფრო მაღალი დანიშნულება, ვიდრე ის, რომ ყოველი ღონისძიებით უწყობდეს ხელს კომუნისტური მშენებლობის ამოცანების გადაწყვეტას. მასებზე იდეური ზემოქმედების ყველა საშუალების გამოყენებით უფრო ღრმად უნდა განვუმარტოთ მშრომელებს, რომ კომუნიზმის მატერიალურ-ტექნიკური ბაზის შექმნა ძირითადი რგოლია ახალი საზოგადოების აშენებაში, რომ მხოლოდ მთელი ხალხის ბეჯითი შრომით შეიძლება დავაჩქაროთ წინსვლა ჩვენი დიდი მიზნისაკენ.

ავამაღლოთ პროპაგანდისა და პოლიტიკური აგიტაციის იდეური დონე, უზრუნველვყოთ მათი ურღვევი კავშირი ცხოვრებასთან, ყოველი ღონისძიებით გავაძლიეროთ მასების შრომითი ენთუზიაზმი — ასეთია ახლა პარტიული ორგანიზაციების მთელი იდეურ-აღმზრდელობითი მუშაობის მთავარი მიმართულება. წარმოებას, სამეურნეო მშენებლობის პრაქტიკას მოწყვეტილი პროპაგანდა მიზანს ვერ მიაღწევს. პარტიის პოლტავის საოლქო კომიტეტის მუშაკები ხშირად ლაპარაკობენ პროპაგანდისა და აგიტაციის მაღალ დონეზე და ფართო გაჭანებაზე ოლქში. ასახელებენ წაკითხული ლექციების, მოწყობილი საუბრების დიდ ციფრებს. მაგრამ პოლტავის პარტიული ორგანიზაციის რა ქმედითს იდეოლოგიურ მუშაობაზე შეიძლება ვილაპარაკოთ, თუ ოლქი სოფლის მეურნეობის განვითარებით მოწინავე იყო და ჩამორჩენილი გახდა რესპუბლიკაში, მცირე მოსავალს იღებს, ცოტას აწარმოებს ხორცსა და რძეს.

ცნობილია, რომ ზოგიერთმა რაიონმა და ოლქმა გასულ წელს ვერ შეასრულა სოფლის მეურნეობის პროდუქტების წარმოების თავისი სოციალისტური ვალდებულებანი. აქ თავი იჩინა მთელი რიგი ხელმძღვანელების უპასუხისმგებლო დამოკიდებულებამ ვალდებულებებისადმი, და რაც მთავარია — პარტიული ორგანიზაციების ორგანიზატორული და პოლიტიკური მუშაობის სისუსტემ. ჭიღოთ, მაგალითად, ტულის ოლქი. აქ უყურადღებოდ მიტოვებულია იდეურ-აღმზრდელობითი მუშაობა სოფლის მოსახლეობაში, არის ფორმალიზმის, პროპაგანდისა და აგიტაციისადმი უზრუნველი დამოკიდებულების ბევრი მაგალითი, ყოველივე ეს, გასაგებია, გავლენას ახდენს სამეურნეო საქმიანობის შედეგებზეც. მეცხოველეობის პროდუქციის წარმოების ვალდებულებანი ოლქმა ვერ შეასრულა.

„პარტიული მუშაობა, — თქვა ნ. ს. ხრუშჩოვმა პარტიის ცენტრალური კომიტეტის 1959 წლის ივნისის პლენუმზე, — ჩვენში ემყარება მარქსიზმ-ლენინიზმის რევოლუციურ თეორიას, რომელიც გვინათებს წინსვლის გზას. მაგრამ, ამხანაგებო, ნათლად უნდა შევიგნოთ, რომ ახლა, როცა სახელმწიფო ძალაუფლება მუშათა კლასის ხელშია, როცა პარტია ხელმძღვანელობს კომუნისტური მშენებლობის მთელ საქმეს, იმისათვის, რომ განვამტკიცოთ ალმაინთა შეგნებაში ეს თეორია, განვამტკიცოთ ჩვენი სახელმწიფო, საჭიროა ყოველი ღონისძიებით განვავითაროთ მატერიალური წარმოება. ამიტომ წარმოების ორგანიზაციის საკითხი დიდი ნაწილია მთელი ჩვენი იდეოლოგიური მუშაობისა თანამედროვე ეტაპზე". ზეპირმა და ბეჭდვითმა პროპაგანდამ უნდა დარაზმოს მასები შვიდწლიანი გეგმის წარმატებით შესრულებისათვის, მრეწველობის ახალი აღმავლობისათვის, შრომის ნაყოფიერების გადიდებისა და ტექნიკური პროგრესის დაჩქარებისათვის. საბრძოლველად მთელი იდეოლოგიური მუშაობის უმნიშვნელოვანესი ამოცანაა ებმარებოდეს სოფლის მეურნეობის შემდგომი განვითარების საარსებო პრობლემების გადაჭრას, რომელებსაც განიხილავს სკკპ ცენტრალური კომიტეტის მომავალი პლენუმი, დარაზმოს მშრომელები პარტიის იმ ღონისძიებათა განხორციელებისათვის, რომელთა მიზანია სასოფლო-სამეურნეო პროდუქტების წარმოების გადიდება. საჭიროა აღვზარდოთ მშრომელები ნაკლოვანებებისადმი, უძრაობისა და კონსერვატიზმის გამოვლინებისადმი შეურიგებლობის სულისკვეთებით.

პირველხარისხოვანი მნიშვნელობა აქვს ეკონომიური ცოდნის პროპაგანდას. იმაღლებს რა ეკონომიურ ცოდნას, მილიონობით საბჭოთა მშრომელი კიდევ უფრო ფართოდ და სრულად იჩენს აქტივობასა და ინიციატივას წარმოების განვითარებაში. ბევრმა პარტიულმა ორგანიზაციამ დიდი მუშაობა გასწია მშრომელთა ეკონომიური სწავლების ორგანიზაციისათვის. მაგრამ მთელ რიგ ადგილებში ადამიანები გაიტაცა საქმის მხოლოდ რაოდენობრივმა მხარემ. მათ შეჩმნეს მრავალრიცხოვანი წრეები და სკოლები, მათი მუშაობის ხარისხისათვის კი არ იზრუნეს.

პირველ პლანზე აყენებენ რა ეკონომიურ განათლებას, პარტიული ორგანიზაციები ვერ შეაღელებენ ზრუნვას მარქსისტულ-ლენინური თეორიის ყველა შემადგენელი ნაწილის პროპაგანდისათვის, ჩვენი კომუნისტური პარტიის ისტორიის შესწავლისათვის.

მთელ იდეურ-პოლიტიკურ მუშაობაში დიდი მნიშვნელობა აქვს იმას, რომ მთავარი ყურადღება მივაქციოთ ყველაზე აქტუალურ საკითხებს, რომლებიც აღელვებენ ადამიანებს, აღვზარდოთ მშრომელები ჩვენი ცხოვრების გამოცდილების, საბჭოთა სინამდვილის კონკრეტული ფაქტების, იმ მოწინავეთა მუშაობის შესანიშნავი ნიმუშების მიხედვით, რომელთა სახელი ლეგენდაა. შვიდწლედის გმირთა შთამაგონებელი მაგალითი ხელს უწყობს იმას, რომ საბჭოთა ადამიანებს განუვითარდეთ კომუნისტური დამოკიდებულება შრომისადმი, საზოგადოებრივი მოვალეობისადმი. იდეოლოგიური მუშაობის ძირითადი რგოლია შრომითი აღზრდა, ახალი ადამიანის ჩამოყალიბება კომუნიზმისათვის ბრძოლის პროცესში. ივითარებს რა იდეურ, მორალურ სტიმულებს შრომისადმი, ჩვენი პროპაგანდა მოწოდებულია დარაზმოს საბჭოთა ადამიანები მუქთახორების წინააღმდეგ, დანერგოს მასების შეგნებაში პრინციპი „ვინც არ მუშაობს — ის არც ჭამს".

დღითიდღე იზრდება მოთხოვნები ჩვენი კადრებისადმი, მათი იდეური, მარქსისტულ-ლენინური წრთობისადმი. პარტიული ორგანიზაციების იდეურ-აღმზრდელობითმა მუშაობამ ხელი უნდა შეუწყოს კადრების აღზრდას მინდობილი საქმისათვის მაღალი პასუხისმგებლობის სულისკვეთებით, იმ სულისკვეთებით, რომ მკაცრად დაიცვან სახელმწიფო, საერთო-სახალხო ინტერესები, არ ურიგდებოდნენ სახელმწიფოს წინაშე უპატიოსნობის ფაქტებს.

მსოფლიოში წარმოებს იდეათა მწვავე ბრძოლა. იმპერიალისტები აძლიერებენ იდეოლოგიურ დივერსიებს, მთელი ძალღონით ცდილობენ გავრცელონ თავიანთი იდეოლოგია. პარტიული პროპაგანდის მოვალეობაა აქტიურად და განუხრელად ამხილოს ბურჟუაზიული იდეოლოგია, მტკიცე წინააღმდეგობა გაუწიოს ამოლიტიკურობას, ნაციონალიზმისა და ჩვენდამი მტრული სხვა შეხედულებების გამოვლინებებს, უფრო სრულად დავგვანახვოს შემოქმედებითი მარქსიზმ-ლენინიზმის მძლავრი, უძლეველი ძალა. მარქსის, ენგელსის, ლენინის მოძღვრებამ ყოვლისმძლე გახადა საერთაშორისო კომუნისტური მოძრაობა და უზრუნველყო მისი გამარჯვება.

— მარქსიზმ-ლენინიზმი, — ნათქვამია კომუნისტური და მუშათა პარტიების წარმომადგენელთა თათბირის განცხადებაში, — ერთიანი დიდი — რევოლუციური მოძღვრებაა, გზის მანათობელი ვარსკვლავია მსოფლიო მუშათა კლასისა და მშრომელებისათვის იმ დიდი ბრძოლის ყველა ეტაპზე, რომელიც წარმოებს მშვიდობის, თავისუფლებისა და უკეთესი ცხოვრებისათვის, ყველაზე სამართლიანი საზოგადოების — კომუნიზმის შენებისათვის.

კომუნისტური მშენებლობის ახალი დიდი ამოცანები პარტიული ორგანიზაციებისაგან მოითხოვენ გაააქტიურონ ხელმძღვანელობა იდეოლოგიური ფრონტის ყველა უბნისადმი. საჭიროა ყველა ორგანიზაცია, ყველა პარტიული კომიტეტი ყოველდღიურად ეწეოდეს სააგიტაციო-პროპაგანდისტულ მუშაობას, რომ ამ საქმეში ჩაებან საზოგადოებრიობის ძალები.

თანამედროვე პირობებში პროპაგანდისადმი ხელმძღვანელობა უწინარეს ყოვლისა იმას ნიშნავს, რომ მუდამ ვმუშაობდეთ პროპაგანდისტებთან, ვზრუნავდეთ მათი შერჩევისა და აღზრდისათვის, ვასწავლიდეთ მათ მეთოდურ ოსტატობას. ჩვენ გვყავს იდეოლოგიური ფრონტის ენთუზიასტთა დიდი რაზმი. პარტიული პროპაგანდისტების არმიაში ნახევარ მილიონზე მეტი კაცია, ბევრი მათგანი ახალგაზრდა პროპაგანდისტია. მათ განსაკუთრებული ყურადღება უნდა მივაქციოთ, დავეხმაროთ იმაში, რომ უფრო სწრაფად დაეუფლონ თავიანთ საქმეს.

პარტიულმა ორგანიზაციებმა ყოველი ღონე უნდა იხმარონ იმისათვის, რომ იდეოლოგიური მუშაობა აიყვანონ ახალ, უფრო მაღალ დონეზე, ყველა მისი ფორმა და საშუალება მოახმარონ ჩვენი ქვეყნის წინაშე მდგომი ამოცანების გადაჭრას, დაუჭერმდებარონ კომუნიზმის მშენებლობის დიად საქმეს.

9 იანვრის მოწინავე

სსრ კავშირის ჟურნალისტთა კავშირში

მოსკოვი, 9 იანვარი. (საკ.ტს.). სსრ კავშირის ჟურნალისტთა კავშირის გამგეობის სამდივნოს სხდომაზე, რომელიც დღეს გაიმართა, მიიღეს გადაწყვეტილება, რომ სსრ კავშირის ჟურნალისტთა კავშირის გამგეობის მეორე პლენუმი მოიწვიონ 14 თებერვალს.

სხდომაზე ავრეთვე განიხილეს და დაამტკიცეს შემოქმედებითი კომისიების გეგმები. განიხილეს საკითხი იმის შესახებ, რომ ამ წლის თებერვალში მოიწვიოს სრულიად საკავშირო შემოქმედებითი სემინარი „რეპორტაჟი რადიომაუწყებლობასა და ტელევიზიაში", ჟ. ი. ლენინის სახელობის სრულიად საკავშირო პიონერული ორგანიზაციის 40 წლისთავისადმი მზადებაში ჟურნალისტთა მონაწილეობის საკითხი და სხვა.

ჩვენი შრომა — ხალხის კეთილდღეობას

ხმა ტირიფონიდან

საქმის სიყვარულს, ინიციატივას და მონდომებას რომ დიდი ძალა აქვს, ამის საუკეთესო მაგალითს ტირიფონელი მწველავის ევგენია კაძიევას შრომა წარმოადგენს.

ეს დაუდეგარი მეცხოველე, როგორც კი სოფელ წინაგრის კალინინის სახელობის კოლმეურნეობაში მწველავად მივიდა, იმ დღიდანვე ჯარასავით დატრიალდა. ბევრი წინადადება წამოაყენა მუშაობის ახლებურ ფორმებზე გადასასვლელად.

— ეს როგორ, — ეუბნებოდა იგი თანამოსაქმეებს, — მაღალმთიანი სოფლის ჩიგოიანის მწველავებმა ბაბიდო და განო გურწიევებმა ადგილობრივი ჯიშის საშუალოდ ერთ ძროხაზე 1.500 ლიტრი რძე მიიღონ, ჩვენ კი — 280 ლიტრი?!

ამ ციფრების გახსენება მოსვენებას უკარგავდა კაძიევას. და აი, ერთ დღეს იგი სხვებთან ერთად ჩიგოიანს გაემგზავრა. გაიცნო მოწინავე მწველავები. მთიელებმა სტუმართმოყვარეობით მიიღეს, გაუზიარეს გამოცდილება.

ევგენია და მისი ამხანაგები კმაყოფილნი დაბრუნდნენ და შეუდგნენ შეძენილი გამოცდილების დანერგვას. ბეჯითმა შრომამ შედეგი გამოიღო, თვითეულ საფურაჟე ძროხაზე 985 ლიტრი რძე მიიღეს. ევგენიას არც სირანა გუსოევა, ზოია ბუბულოვა და სხვები ჩამორჩნენ, თვითეულმა მათგანმა წინა წლებთან შედარებით წველადობის მაჩვენებლები 3-ჯერ გაზარდა.

მალე კოლმეურნეობის გამგეობამ ევგენია კაძიევა სსრ კავშირის სახალხო მეურნეობის მიღწევათა გამოფენის დასათვალიერებლად გაგზავნა მოსკოვში, სადაც იგი ერთხელ კიდევ დარწმუნდა, რომ წველადობის გადიდებისათვის მარტო კეთილმოწყობილი ბინები და საკვები როდი კმარა, აუცილებელია პირუტყვის ჯიშობრივი გაუმჯობესება. მან ნახა ძროხები, რომლებიც წელიწადში 11-12 ათას ლიტრს იწველიან, და იქვე გადაწყვიტა უველაფერი გაეკეთებინა ჯიშიანი ძროხების მომრავლებისათვის.

არ გასულა დიდი დრო და სტავროპოლის მხარიდან ჩამოიყვანეს 40 სული ჯიშიანი ძროხა, აქედან ევგენია კაძიევას 10 სული ჩაუბარეს მოსავლელად.

ევგენია გაათკეცებული ენერგიით შეუდგა მუშაობას.

სოფელ წინაგრის კოლმეურნეობაში ძროხებს ძირითადად უხეში საკვებით კვებავდნენ. ასეთი კვება, რა თქმა უნდა, ბევრს ვერაფერს იძლეოდა, გამოცდილებით დარწმუნდნენ, რომ წველადობის გაზრდისათვის უველაზე საჭარგებლო საკვებია რძიანობით სიმწიფეში დამზადებული სიმინდის სილოსი. 10-12 ტონა სილოსმა თვითეულ ძროხაზე წელიწადში 800-900 ლიტრით გაზარდა წველადობა.

პირუტყვის მოვლა-პატრონობის გაუმჯობესებით ევგენია კაძიევამ შესანიშნავ წარმატებას მიაღწია. თვითეულ საფურაჟე ძროხაზე 1959 წელს 3.000 ლიტრი რძე მიიღო, ხოლო 1960 წელს — 3.300 ლიტრზე მეტი.

1960 წლის მარტში, როცა ჩვენი დიდი ქვეყნის მშრომელ ქალთა საუკეთესო წარმომადგენლები მოსკოვში შეიკრიბნენ ქალთა საერთაშორისო დღის — 8 მარტის 50 წლისთავისადმი მიძღვნილ სხდომაზე, მათთან ერთად ტირიფონელი მწველავი ევგენია კაძიევაც იყო. იგი „სახატიო ნიშნის“ ორდენით დაჯილდოვეს.

ლენინგორის რაიონის სოფელ წინაგარში ახალი შრომითი აღმავლობა გამოიწვია ცნობამ სკკპ ცენტრალური კომიტეტის მომავალი პლენუმის მოწვევის შესახებ. ევგენია კაძიევამ პლენუმის ღირსეულად შეხვედრისათვის ახალი ვალდებულება იკისრა — 1961 წელს თვითეულ საფურაჟე ძროხაზე წველადობა 4 ათას ლიტრამდე გაზარდოს. ნაკისრი ვალდებულების განაღდებისათვის იგი ენერგიის დაუზოგავად მუშაობს.

პ. ხვიჩია.

შესანიშნავი წარმატებით დაამთავრა 1960 სამეურნეო წელი სამხრეთ-რიონის ახალი ათონის ციტრუსების საბჭოთა მეურნეობამ. იქ ჰექტარებზე 45 ტონაზე მეტი მანდარინი ნაცვლად 45 ტონისა. გეგმიდან ადრევე — ტონებით ფორთოხალი მისცეს სამშობლოს. ხურათზე: მოწინავე მუშა ლ. შარაშენიძე, რომელიც დღეში 300-350 კილოგრამ მანდარინს კრეფდა ნორმით გათვალისწინებული 200 კილოგრამის ნაცვლად. ქვემოთ, სურათზე ხედავთ წარჩინებულ მწველავ ლ. გურდულს, რომელიც მუშაობს თელავის რაიონის რუისპირის კოლმეურნეობა „ყურძენ-თავთავში“. წარშან მოსავლელად მიჩენილ ძროხებზე მიიღო 19.095 კილოგრამი რძე ნაცვლად გეგმით გათვალისწინებული 14.700 კილოგრამისა.

მანქანამ „დაიპყროს“ კლანტაცია

ვოროგიოვკის რაიონის არტელ „პირველი მაისის“ მოწინავე ტრაქტორისტების დიმიტრი კოსენკოს და თედორე ბონდარენკოს წარმატება შაქრის ჭარხლის მოყვანას მექანიზაციის დარგში საუკეთესო მაგალითს წარმოადგენს.

ხაშურის რაიონში შაქრის ჭარხალი თუმცა წამყვანი კულტურა არ არის, მაგრამ მას საკმაოდ დიდი ხვედრითი წონა აქვს. მის მოყვანაზე დიდი შრომა იხარჯება და ცენტნერი შაქრის ჭარხლის თვითღირებულება საკმაოდ მაღალია.

მდგომარეობის გასაუმჯობესებლად 1960 წელს შემოტანილ იქნა შაქრის ჭარხლის ერთღივიანი თესლი „ბელოცერკოვსკაიას“ ჯიშისა, რაც საკმარისი იყო 90 ჰექტარისათვის.

თესვისწინა დამუშავება ერთღივიან და ძრავალღივიან შაქრის ჭარხლის ფართობებში ერთი და იმავე წესით ჩატარდა, ახალი ტიპის სათესი მანქანის უქონლობის გამო თესვა განხორციელდა მწკრივში „სკ-12“ მანქანით, მაგრამ განსხვავებული ნორმით. ერთღივიანი თესლი ჰექტარზე დაითესა 12-14 კილოგრამი, მრავალღივიანი კი — 28-35 კილოგრამი.

მწკრივთა შორის პირველი გაფხვიერება მოეწყო მანქანით. დათაიგულებაც (დაბუდნა) მექანიზებულად ჩატარდა ნაწილ ფართობზე (გარდა მძიმე ნიადაგებისა), გამოყენებულ იქნა ტრაქტორი „ძდ-35“ და კულტივატორი „კრუ-5.4“, სამწუხაროდ, მწკრივში დათესილი შაქრის ჭარხლის დათაიგულება მაინც მოითხოვს ხელით გამოხშირვას.

მინერალური სასუქებით ნათესების გამოკვება ჩატარდა მანქანით, ამით ყოველ ჰექტარზე დაიზოგა 4 შრომადღე; მექანიზებული წესით განხორციელდა მეორე გაფხვიერება, მაგრამ მესამე და შემდეგი გაფხვიერება ჩატარდა ხელით, რადგან შაქრის ჭარხლის ფოთლები მწკრივთა შორის საკმაოდ დიდ ფართობს ფარავენ და ტრაქტორის სავალი ნაწილები აზიანებს ფოთლებს.

ერთღივიანი შაქრის ჭარხლის თესლი დიდი შენაძენია სოფლის მეურნეობისათვის. მაგრამ უნდა აღინიშნოს, რომ საქართველოს სსრ სოფლის მეურნეობის სამინისტროს ახალი ტექნიკის დანერგვის სამმართველომ ჯერ ვერ მოახერხა ახალი სათესების შემოტანა რესპუბლიკაში. შაქრის ჭარხლის ამღები კომბაინი „სკ-3“ თავისი გამძლეობით არ შეეფერება საქართველოს ნიადაგებს, ამ კომბაინის სახნის-საკეთლები მალე მწყობრიდან გამოდიან, ამიტომ შაქრის ჭარხლის აღების მექანიზაცია ხაშურის რაიონში და ქართლის სხვა რაიონებში პრობლემატური საკითხია. საჭიროა მოეწყოს ახალი კონსტრუქციის მანქანების გამოცდა საქართველოს პირობებში.

მოუგვარებელია შაქრის ჭარხლის ძირების მექანიზებული გაწვნდების საკითხი, რომელიც უნდა გადაიჭრას ჭარხლის აღების საკითხთან ერთად, რადგან გამოხშირვის შემდეგ ეს სამუშაო ყველაზე შრომატევადია.

ბ. მაისაშვილი,
ხაშურის რაიონაბჭოს აღმასკომის სოფლის მეურნეობის ინსპექციის უფროსი.

ახალ მიწაზე

მდინარე რიონისა და ტეხურის შესართავს რომ მიუახლოვდებით, თქვენს თვალწინ გადაიშლება მშვენიერი პანორამა: მოკირწყლული, ლარივით სწორი, განიერი გზის ორივე მხარეს მრავალმწკრივად დარგულან ალვის ხეები, ნეკერჩხალი, ტუია, კეთილშობილი დაფნა და წიწვოვანი მცენარეები.

რა არ ხარობს ამ ვრცელ ჭალებში ახლა? ციტრუსოვანი მცენარეები და სუბტროპიკული ხურმა, დაფნა და ვაშლი, მსხალი და ლეღვი, ბალი და ალუბალი...

მეურნეობის გულში — მოედანზე ჩამწკრივებულია ლამაზად ნაგები ქვიტკირის შენობები. აქ არის მუშა-მოსამსახურეთა საერთო საცხოვრებლები, კლუბი, სასადილო, აბანო, დაწყებითი სკოლა, საბავშვო ბაღი და მრავალი სხვა ნაგებობა. პატარა დაბას ჰგავს ახლა ტეხურის საბჭოთა მეურნეობა.

ეს ადგილი საქართველოში საბჭოთა ხელისუფლების დამყარებამდე უკაცრიელი, გაუვალი ჭაობით და ბარდაქსით იყო დაფარული. მაშინ აქ როგორ ეცხოვრებოდა ადამიანს!

საბჭოთა ხელისუფლების წლებში მთლიანად შეიცვალა ეს არემარე. საბჭოთა ადამიანებმა მძლავრი ტექნიკით დედამიწას გული გაუხსნეს და იგი წალკოტად გადააქციეს. განხორციელდა დიდი მელიორაციული სამუშაოები. დაშრობით იქნა ასობით ჰექტარი მიწა. მეურნეობაში უკვე ათვისებულია 700 ჰექტარი ფართობი, სულ კი საბჭოთა მეურნეობას 1.276 ჰექტარი ფართობი უჭირავს.

დიდი ხანი არ არის, რაც აქ დაფნის კულტურა დამკვიდრდა. მას 71 ჰექტარი უჭირავს და საუცხოოდ ხარობს. შარშან საბჭოთა მეურნეობამ სახელმწიფოს ჩაბარა 4.600 კილოგრამი დაფნის ფოთოლი, ანუ გეგმაზე გაცილებით მეტი.

შვიდწლედის მეორე წელს დახვავდა სუბტროპიკული ხურმის მოსავალი. სახელმწიფოს მისცეს 55 ტონა ნაყოფი ნაცვლად გეგმით გათვალისწინებული 45 ტონისა.

კოლხიდის ზონაში ვენახის გაშენებაც სცადეს. საცდელად ცოლიკაურის ჯიშის ვაზი 0,8 ჰექტარზე დარგეს. ვაზმა კარგად გაიხარა. 1960 წელს ყურძნის პირველი მოსავალი მიიღეს.

მეურნეობაში განვითარეს მეღორეობა. შარშან სახელმწიფოს ჩაბარეს 400 ცენტნერი ღორის ხორცი, 40 ცენტნერით მეტი, ვიდრე გეგმა ითვალისწინებდა.

საბჭოთა მეურნეობას 15 წელია უწარმაინად უძღვება სასოფლო-სამეურნეო ტექნიკუმის კარგი ორგანიზატორი აგრონომი დ. შამათავა. ენერგიულად მუშაობენ აგრონომები კ. ფუტარია, ე. ნადარეიშვილი, მ. ჩხვიმიანი, ბრიგადირები ს. ხუნწარია, მ. კორშია, მექანიზატორები გ. ქორჩილავა, უ. კოკაია, მუშები შ. ჭყონია, დ. ტყებუჩავა, ნ. გოგიჩაიშვილი, ნ. ქორჩილავა და სხვები.

კიდევ რამდენიმე წელი, და ამ ახალ მიწაზე ცხოვრება უფრო ლამაზი, უფრო ხალისიანი გახდება.

ს. კუჭავა.

ხეხილი არის, ხილი კი — არა

ტყიბულის რაიონის ბუნებრივი პირობები მეხილეობის განვითარებისათვის უაღრესად ხელსაყრელია. ტყიბულური ვაშლი, მსხალი და ატამი განთქმულია თავისი გარეგნული სილამაზით, გემოთი, სურნელებითა და სხვა თვისებებით.

უკანასკნელ წლებში ხეხილის ბაღების ფართობი რაიონში მნიშვნელოვნად გაიზარდა, ამასთან ერთად გაუმჯობესდა მათი მოვლის საქმეც. მთელი რიგი კოლმეურნეობები ხილის მაღალ მოსავალს იღებენ, მარტო 1960 წელს რაიონში 3.000 ტონაზე მეტი მაღალი ხარისხის თესლოვანი და კურკოვანი ხილი დამზადდა, ხილის განსაკუთრებით უხვი მოსავალი მიიღეს ციხისის, დაბაძველის, კითხიჯისა და კისორთის კოლმეურნეობებმა.

მიუხედავად ამისა, ხეხილის ბაღების დღევანდელი მდგომარეობა მაინც ვერ უპასუხებს თანამედროვეობის გაზრდილ მოთხოვნილებებს. ხილის საერთო მოსავლიანობა ჯერ კიდევ დაბალია.

სოფლის მეურნეობის ყველა სპეციალისტმა იცის, თუ რა დიდი მნიშვნელობა აქვს რიგთა შორის ნიადაგის გაფხვიერებას. ამ მძიმე სამუშაოს ტყიბულელი მებაღეები ბარით ან ცოცხალი გამწევი ძალით ასრულებენ. ეს ამცირებს ხილის თვითღირებულებას, კარგი იქნება, თუ ჩვენი სახელოვანი კონსტრუქტორები იმუშაებენ ისეთი მანქანა-იარაღების შექმნაზე, რომლებიც შეუფერხებლად იმუშავებენ მთაგორიანი რელიეფის მქონე ხეხილის ბაღებში.

ტყიბულელ მებაღეებს უძნელდებათ ხეხილის ნარგავების შეწამვლა, განსაკუთრებით მაშინ, როცა საქმე აქვთ მაღალ ხეებთან. ამ სამუშაოს რაიონში ზურგსაყიდი აპარატებით ასრულებენ, ეს აპარატები, გარდა იმისა, რომ ძნელი სახმარია, მეტად დაბალი წარმადობისაა. ისინი უხარისხოდ წამლავენ ხეებს. ჩვენი კოლმეურნეები შესანიშნავად იყენებენ „პომონას“ ტიპის აპარატებს, მაგრამ ამ ბოლო დროს მათ ვერსად ვშოულობთ. კოლმეურნეობები არ მარაგდებიან აგრეთვე მაღალხარისხოვანი მაკრატლებით, დანებით და ხერხებით.

მანქანათაკეთრობის მთავარი სამმართველოს ტუთაისის განყოფილებას ტყიბულში ორი სასაწყობო მეურნეობა აქვს — ერთი ორპირში, მეორე კი ხრესილში, ორივე მცირე ტევადობისაა. ამიტომ აქ მიღებულ ფოსფოროვან სასუქებს და შხამ-ქიმიკატებს ღია ცისქვეშ ათავსებენ. ბუნებრივი მოვლენების ზემოქმედების გამო ისინი კარგავენ საჭირო თვისებებს.

კარგი იქნება, თუ საქართველოს სსრ სოფლის მეურნეობის სამინისტრო დაეხმარება ტყიბულელ მეხილეებს აღნიშნულ ნაკლოვანებათა აღმოფხვრაში.

გ. ცნობილაძე,
ნ. ხაბეიშვილი,
აგრონომები.

ჩვენი დიდი მეგობრობა

შარშან თებერვალში დიდი სიხარული განვიცადე. ვეწვიე მთელ ჩვენს ქვეყანაში ცნობილ მექანიზატორს ნიკოლოზ მანუკოვსკის. გავეცანი მისი მუშაობის გამოცდილებას. ღრმად დავრწმუნდი იმაში, რომ დიდი შედეგები იყო მიღებული კომპლექსური მექანიზაციის დანერგვით.

ჩვენ ერთმანეთს აღვუთქვით მეგობრობა და ჩავებით სოციალისტურ შეჯიბრებაში. აღრე გაზაფხულზე, დაპირების თანახმად, ნიკოლოზ მანუკოვსკი სტუმრად გვეწვია. მექანიზატორთა შეკრება მოეწყო წითელწყაროში. მანუკოვსკი ეჯიბრება აგრეთვე წითელწყაროელ მექანიზატორს გ. თინაშვილს. ამ შეკრების მონაწილეებს მანუკოვსკიმ გააცნო თავისი გამოცდილება და მინდვრად პრაქტიკულად აჩვენა სიმინდის კვადრატულ-ბუდობრივად თესვის პროგრესული მეთოდი. ბევრი კარგი რჩევა მისცა მექანიზატორებს მეცხოველეობის ფერმების მექანიზაციის განხორციელების საქმეში.

სატრაქტორო ბრიგადამ, რომელსაც მე ვხელმძღვანელობ, შარშან სერიოზული წარმატება მოიპოვა. 200 ჰექტარი სიმინდის ნათესში განხორციელდა კომპლექსური მექანიზაცია. საშუალოდ ჰექტარზე მიღებულ იქნა 23 ცენტნერი მარცვალი ნაცვლად წინათ მიღებული 18 ცენტნერისა. 200 ჰექტარი ფართობის ყოველ ჰექტარზე აღებულ იქნა 350 ცენტნერი მწვანე მასა. სატრაქტორო ბრიგადამ ჩაღო 15.000 ტონა სილოსი.

შვიდწლედის მესამე წლის ბრიგადის წევრთა სახელით პირობას ვდებ, რომ კომპლექსური მექანიზაციით დავამუშაო 300 ჰექტარი სიმინდი და საშუალოდ ჰექტარზე მივიღო სულ მცირე 25 ცენტნერი მარცვალი და 400 ცენტნერზე მეტი მწვანე მასა. თავთავიანი კულტურების ნათესიდან საშუალოდ ჰექტარზე მივიღებთ 16 ცენტნერზე მეტ პურეულს.

მ. გიბიშვილი,
საგარეჯოს რაიონის სართიჭალის საბჭოთა მეურნეობის სატრაქტორო ბრიგადის ხელმძღვანელი.

ძ-მ ათა შეჯიბრება

ნაკადულებად მოედინება რძე. ივსება ვედროები. მწველავები ამთავრებენ წველას. ფერმის გამგის ოთახისაკენ მიემართებიან, რათა გაიგონ, ვის აქვს მეტი მაჩვენებელი.

ბჭობენ, აწგარიშობენ, თუ რამდენით გაზარდეს წველადობა წინა დღესთან შედარებით.

ძმები კი ცალკე ანგარიშობენ. ისინი ხომ ერთმანეთს ეჯიბრებიან. წინ კვლავ უფროსი ძმაა — ევგენი.

საღამოს კვლავ ანგარიში. აჯამებენ დღის შედეგებს..

და ასეა ყოველდღე.

ევგენიმ შარშან მოსავლელად მიჩენილ 18 ძროხაზე 28.000 კილოგრამამდე რძე მიიღო და წლიური გეგმის გადამეტებით 4.881 კილოგრამი რძე ჩაბარა. პროკოფიც ამდენსავე ძროხას უვლის. გეგმის გადამეტებით 3.000 კილოგრამამდე რძე მიიღო. ასეთი მაჩვენებლებისათვის ჯერ რაიონში არავის მიუღწევია.

ასე შეხვდნენ სკკპ ცენტრალური კომიტეტის პლენუმს ამაშის რაიონის სოფელ ტყვირის სტალინის სახელობის კოლმეურნეობის მეძროხეობის ფერმის მუშაკები — ძმები ევგენი და პროკოფი ღუნტები.

მ. ჩაჩავა.

მოსავლის საწინდარი

შუშველი გორაკების ქვემოთ, მდინარე ლეხურას პირას, მამხიდველად მოჩანს ახლად ამოწვერილი ჭკნელის ყანები, ტრაქტორების მიერ გადახნული მინდვრები, არხებით დაქსელილი ველი...

— იანვარიაო, კაცი ვერ იტყვის. ასეთი კარგი დარი კარგახანია არ ახსოვთ ქვემო ჭალის მკვიდრთ. მინდვრისაკენ მიგიწევს გული, მიგიხარია! — გვითხრა კოლმეურნეობის თავმჯდომარემ, საქართველოს სსრ უმაღლესი საბჭოს დეპუტატმა ა. მაჭარაშვილმა.

და მართლაც, მინდვრებსა თუ ბაღ-ბოსტნებში კოლმეურნეები უქმად წუთსაც არ კარგავენ. ამთავითვე ემზადებიან შვიდწლედის მესამე წლის გაზაფხულისათვის, საფუძველს უყრიან უხვ მოსავალს.

— ზამთრის დღეს მიწას ერთი ბარიც რომ დაჰკრა, ისიც საწინდარია მოსავლისა, — თქვა მემინდვრეობის ბრიგადის ბრიგადირმა გ. საჰალელმა და თან ბელტი გადაბარუნა. ჯანღონით სავსე ახალგაზრდა ბრიგადირი მაგალითის მიმცემია მეზობლებისათვის, კოლმეურნეობის ყველა რიგითი წევრისათვის. შრომის ფერხულშია ჩაბმული დიდი და პატარა. ბაღებში, ვენახებში გულდასმით მიმდინარეობს ნიადაგის ღრმად დამუშავება, სარწყავი არხების გაწმენდა, სასოფლო-სამეურნეო მანქანა-იარაღების შეკეთება, ორგანული და მინერალური სასუქების შეტანა.

ამ დღეებში ქვემოჭალელებმა დაასრულეს ათ ჰექტარზე ახალი ვენახის გაშენება. თავდადებული შრომით სახელი გაითქვეს კოლმეურნეებმა ს. ტატიშვილმა, თ. კეკელაშვილმა, ე. მაჭარაშვილმა, ს. საჩალელმა...

ქვემო ჭალის გვერდით ბაღვენახებში სამთავისელი კოლმეურნეები შრომობენ. — რამდენიმე წლის წინათ რაიონში სამთავისის კოლმეურნეობა ჩამორჩენილთა სიაში ირიცხებოდა, თქვა პარტიის კასპის რაიკომის მდივანმა ამხ. გ. გოგიაშვილმა — დაბალი იყო მოსავლიანობა, არ სრულდებოდა გეგმები.

მაგრამ მას შემდეგ, რაც კოლმეურნეობას უნარიანი, საქმის მცოდნე აგრონომი ა. ბუდაღაშვილი ჩაუდგა სათავეში, საერთო-სახალხო საქმემ წინ წაიწია.

შარშან სამთავისელებმა სასახელოდ დაასრულეს სამეურნეო წელი. წინა წელთან შედარებით ერთ საფურაჟე ძროხაზე 300 კილოგრამით მეტი რძე მიიღეს. საშუალოდ ჰექტარზე მოიწიეს 47 ცენტნერი სიმინდი (მარცვლად). თავდადებული შრომით სოფელი ასახელა კოლმეურნე შ. ხუხაშვილმა, მან ჰექტარზე 80 ცენტნერი სიმინდი მიიღო. შ. ხუხაშვილს არ ჩამორჩა კოლმეურნე გ. აკოფაშვილი. ორივე მინდვრად ვენახეთ, ნიადაგს ასუფთავებდნენ.

— წელს გადაწყვეტილი გვაქვს, — გვითხრეს ნოვატორმა მესიმინდეებმა, — ჰექტარზე ოთხმოცდაათი ცენტნერი სიმინდი მივიღოთ.

სამთავისელ კოლმეურნეებს არც შაქრის ჭარხლის მოსავლიანობის გადიდებაში შეურცხვენიათ თავი. მაგრამ მიღწეულით არ არიან კმაყოფილნი.

სკკპ ცენტრალური კომიტეტის იანვრის პლენუმის აღსანიშნავად მათ ვალდებულება იკისრეს 10 ჰექტარზე გაეშენებინათ ახალი ვენახი. სიტყვა როდი გატეხეს, თქვეს და გაანაღდეს კიდეც. უფრო მეტიც: „რქაწითელი“ ოხუთმეტ ჰექტარზე დაამკვიდრეს, გაამრავლეს „ზვრები“. ახალი ვენახის გაშენებაში სახელი გაითქვეს კოლმეურნეებმა ბ. ხატისკაცმა, ს. თამაზაშვილმა, დ. ილურიძემ. ახალი ვენახის გაშენების სამუშაოები გრძელდება.

— რაც გავაკეთეთ, არ არის საკმარისი, — შენიშნეს კოლმეურნეებმა. გამგეობამ აქტივთან ერთად შეისწავლა არსებული მდგომარეობა. გამოირკვა, რომ ძველ ვენახებში ჰექტარზე 2.200 ძირი ვაზია. ეს ცხადია, დაბლა სწევს საერთო მოსავლიანობას. სამთავისელებმა გადაწყვიტეს მთლიანად მოსპონ სიმეჩხრე, ჰექტარზე გაახარონ 3.300 ძირი ვაზი. გადაბერებულ ვაზებს კი გადაწვენით გააახალგაზრდავებენ...

შემოქმედებითი შრომის დღეებია კასპის რაიონის სოფლებში ქვემო ჭალასა და სამთავისში. კოლმეურნეებმა განსაკუთრებით გააცხოველეს მუშაობა სკკპ ცენტრალური კომიტეტის პლენუმის აღსანიშნავად და ყოველდღიურად ახალ წარმატებას აღწევენ.

შ. ჯოჯუა,
ა. გოცირიძე.

კირველი შედეგები

ჯერ ერთი წელიც არ არის, რაც შეიქმნა ზუგდიდის რაიონის საკოლმეურნეობათაშორისო მელორეობის პუნქტი. ამას წინათ მას შეუერთდა საკოლმეურნეობათაშორისო მეფრინველეობის ფერმა.

სოციალისტური შეჯიბრების გაჩაღებით მოპოვებულია პირველი წარმატებები. გავასქესეთ 2.117 ღორი. სახელმწიფოს მივყიდეთ 971,4 ცენტნერი ხორცი. შარშან დეკემბერში დამატებით ჩავაბარეთ 196 ცენტნერი ღორის ხორცი. ამით დიდად გადავაჭარბეთ არა მარტო გეგმას, არამედ ბაღის ვალდებულებასაც. 1 კილოგრამი ღორის ხორცის წარმოება დავვიჯდა 8 მანეთი და 60 კაპიკი.

მეფრინველეობის ფერმაში არის 10 ათასი ქათამი. აქედან კვერცხმდებელია 1.270. შარშან თვითეულ კვერცხმდებელ ქათამზე მივიღეთ 100 კვერცხი.

ავაგეთ 4 საღორე, საკვების დამამზადებელი განყოფილება, საწყობი, მომგელთა საცხოვრებელი, მოეწყო წყალსადენი და კანალიზაცია.

თავდადებული შრომით გამოირჩევიან მომვლელები: ნ. ესართია, ლ. დარასელია, ა. შონია, რ. კოღუა, ქ. ჭიპიძაძე, ნ. მაქაცარია, შ. დარასელია.

ახალ, 1961 წელს კიდევ მეტი პერსპექტივებია ჩვენს წინაშე გადაშლილი. ვაყოლებთ 500 დედაღორს, 20 ათას ფრთა ფრინველს, აქედან 10 ათას კვერცხმდებელს. თვითეულ დედაღორზე მივიღებთ სულ მცირე 14 გოჭს, ხოლო კვერცხმდებელ ფრინველზე — 120 კვერცხს. გავასქესებთ 10 ათას ღორს, სახელმწიფოს მივყიდით 560 ტონა ხორცს. 1 კილოგრამი ხორცის თვითღირებულებას შარშანდელთან შედარებით შევამცირებთ (ძველი ფულით) 2 მანეთით და 60 კაპიკით.

ყოველივე ამისათვის საჭიროა იაფი საკვები ბაზის შექმნა. ამიტომ გადავწყვიტეთ მოვაწყოთ დამხმარე მეურნეობა 250 ჰექტარზე. სიმინდს დავთესავთ 100 ჰექტარზე, ხოლო რამდენიმე ჰექტარზე — სოიოს, მწვანე საკვებს და ძირხვენებს.

ბ. ჩანგელია,
ზუგდიდის რაიონის საკოლმეურნეობათაშორისო მელორეობა-მეფრინველეობის გასასუქებელი პუნქტის უფროსი.

ორი კოლმეურნეობა, ორი მაგალითი

კოლმეურნეობის გამგეობა (თავმჯდომარე ბ. ახვლედიანი), საკოლმეურნეო პარტიული ორგანიზაცია (მდივანი ე. კორძაძე) ზრუნავდნენ ხელმძღვანელობენ კოლმეურნეობის საქმიანობას. ისინი ყოველი წლის დასაწყისში კოლმეურნეთა საერთო კრებაზე დაპირებებს იძლევიან, სოციალისტური ვალდებულებებიც გაბედულად „გადააქვთ“ ქაღალდზე, მაგრამ შემდგომ „გულმავიწყობას“ იჩენენ, ნაკისრი ვალდებულებები ქაღალდზე რჩება.

ჩაჭიმ არ შესრულდა ვალდებულება?

ნეო სავარგულებზე სანახევროდაც ვერ შეასრულეს. ასევე ჩაშალეს აბრეშუმის პარკის დამზადების წლიური დავალება.

აქ თითქმის ყოველ წელს ამცირებენ კოლმეურნეობის ფულად შემოსავალს. 1959 წელს ფულადი შემოსავალი 381 ათას მანეთს შეადგენდა, 1960 წელს კი 300 ათას მანეთს ძლივს მიაღწია.

კოლმეურნეობაში ჩაშლილია შრომის ორგანიზაცია. შრომისუნარიან 36 კოლმეურნეს არ გამოუმუშავებია შრომადღის სავალდებულო მინიმუმი. არტელში არიან ცუღლუტები, უქნარები, რომლებიც თავს არიდებენ საკოლმეურნეო შრომას. ასეთებია: გ. მიქელთაძე, ჟ. დადუნაშვილი, შ. მამასახლისი, ი. ჩახუნაშვილი, ნ. ხელიძე, მ. შარაშენიძე, უ. ნამიჩეიშვილი და სხვები. მათ მიმართ ზომებს არავინ იღებს. ცხადია, ზედმეტია ლაპარაკი ვალდებულებათა შესრულებაზე. უფრო სავალალო კი ის არის, რომ ეს მდგომარეობა არ აწუხებს კოლმეურნეობის ხელმძღვანელებს. სანამ გაგრძელდება ასე?

ბ. ჩხაიძე,
„კომუნისტის“ საკ. კორ.

ქარელის რაიონის სოფელ ბრეთის სტალინის სახელობის კოლმეურნეობაში 395 ჰექტარი ხეხილის ბაღებს უკავია. წელს მებაღეებმა ნაცვლად გეგმით გათვალისწინებული 30 ჰექტარისა გააშენეს 110 ჰექტარი. ამჟამად მიმდინარეობს ბაღების მწკრივთაშორისი დამუშავება.

სურათზე: ხეხილის ბაღების დამუშავება სოფელ ბრეთის სტალინის სახელობის კოლმეურნეობაში.

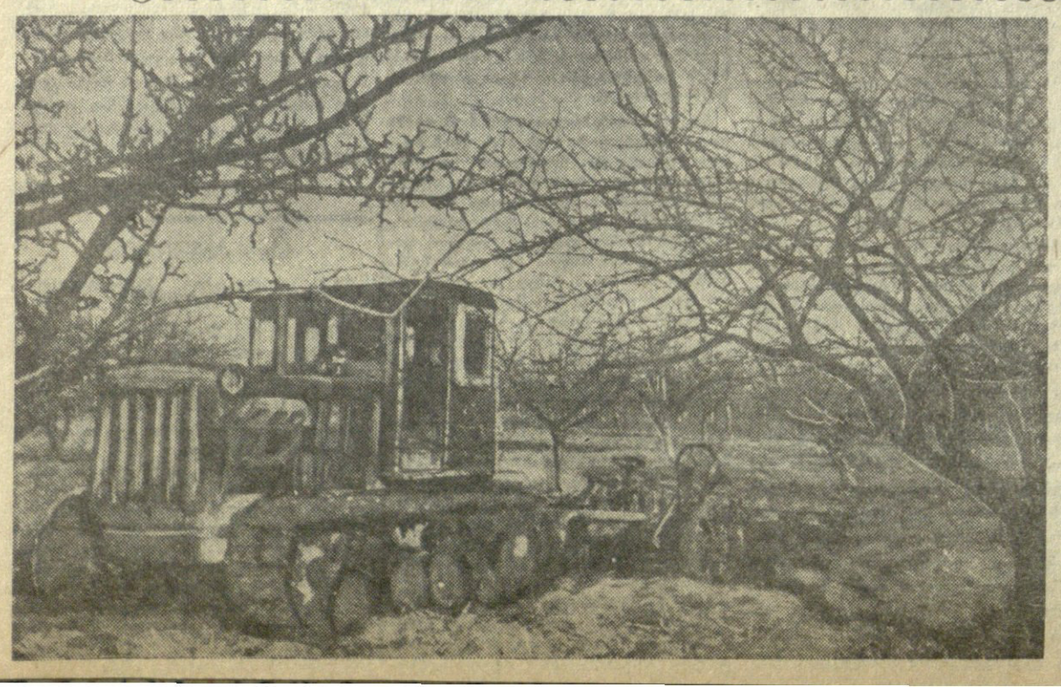

„კომუნისტი“
მე-2 გვერდი, ოთხშაბათი,
11 იანვარი, 1961 წ.

Ա ՅՈՒՆԱՍՏԱՆԻ ՀԱՆՐԱՊԵՏՈՒԹՅԱՆ ԳԻՇԵՐՆԱԿԱՆ ԽՈՐՀՐԴԱԿՑՈՒԹՅԱՆ ՆԱԽԱԳԱՀ

ՀՐԱՄԱՆ ՈՒՂԵՐՁ

ՀՀ Գիշերային Խորհրդակցության Նախագահ Ա. Ա. Ա.

გმირი კუბელი ხალხი იბრძოლებს, არ დათმობს რევოლუციას

კატეტ-ლაოს რაზმების წარმატება

იაპონიაში იზრდება სამხედრო ბაზის საწინააღმდეგო მოძრაობა

პრინცი რვაგასორე გრალს დეგს

საერთაშორისო ცნობილი ცნობები

აგრესიის მზადება გრძელდება

ნიუ-იორკი, 9 იანვარი. (საკდესი). როგორც ასოშიეიტედ პრესის სააგენტო იუწყება, ამერიკის 45 ათასი ტონა წყალწყვდის ავიამზიდი „ფრანკლინ რუზველტი“ საესკადრო ნაღმოსანთა ესკორტით დღეს მივა გუანტანამოს ყურეში, სადაც არის ამერიკის სამხედრო-საზღვაო ბაზა. ავიამზიდი აღჭურვილია „რეგულუსის“ მართული ყუმბარებით.

ამერიკის პრესა „ჩვეულებრივ ვიზიტად“ ასაღებს ეიზენჰაუერის მთავრობის ახალ პროვოკაციას კუბის რესპუბლიკის წინააღმდეგ.

ამჟამად გუანტანამოს ყურეში უკვე არის ამერიკის ორი საესკადრო ნაღმოსანი და წყალქვეშა ნავი.

ამავე დროს მოდის ცნობები, რომ ძლიერდება კუბელ კონტრრევოლუციონერთა აშკარა მზადება კუბაში შეჭრისათვის.

ასოშიეიტედ პრესის სააგენტოს კორესპონდენტი მაკლური იუწყება, რომ ტამპა-სკვერიდან რამდენიმე უბნის იქით მდებარეობს შეერთებულ შტატებში კუბელ კონტრრევოლუციონერთა ერთ-ერთი უდიდესი და ყველაზე აქტიური ორგანიზაციის ნიუ-იორკის მთავარი ბინა. შეუჩნეველ კარს იქით, აღნიშნავს მაკლური, არის „დიდი აპარატი, რომელიც აგროვებს ხალხს, სახსრებსა და ავრცელებს პროპაგანდას ერთადერთი მიზნის მისაღწევად — კუბის პრემიერ-მინისტრ ფიდელ კასტროს რეჟიმის დასამხობად“.

შეერთებული შტატების ტერიტორიაზე შექმნილია კუბელ კონტრრევოლუციონერთა სამხედრო მომზადების მრავალი ცენტრი.

ეიზენჰაუერის მთავრობის ახალი პროვოკაცია — სამხედრო ხომალდების გაგზავნა გუანტანამოს ყურეში და კუბელ კონტრრევოლუციონერთა გაძლიერებული სამხედრო მზადება ამერიკის შეერთებული შტატების ტერიტორიაზე — მოწმობს, რომ აშკარად აჩქარებენ ამერიკის მთავრობის გეგმას — რევოლუციური კუბის ჩახშობის გეგმას.

ჰავანა, 10 იანვარი, (საკდესი). 9 იანვარს გაზეთმა „რევოლუსიონმა“ გამოაქვეყნა მასალები, რომლებიც ამხილებენ ამერიკის იმპერიალიზმის იმ განზრახვას, რომ პროვოკაციით მოახდინოს კუბასთან სამხედრო კონფლიქტი ამერიკის გუანტანამოს სამხედრო-საზღვაო ბაზის რაიონში და ამ საბაბით დაიწყოს შეიარაღებული ინტერვენცია კუბელი ხალხის წინააღმდეგ.

ამერიკის შეერთებული შტატების შეიარაღებული ძალები გუანტანამოს ბაზაში, იუწყება გაზეთის კორესპონდენტი ქალაქ გუანტანამოდან, უკვე რამდენიმე დღეა აწარმოებენ აქტიურ მზადებას საომარი მოქმედებისათვის.

სანაპირო წყლებში ისინი დებენ ნაღმებს წყალქვეშა ნავების წინააღმდეგ, ბაზაში შექმნილია დიდძალი მედიკამენტები, გუანტანამოში უკვე მყოფ ამერიკის სამხედრო-საზღვაო ძალებს უერთდება ავიამზიდი „ფრანკლინ დელანო რუზველტი“, რომლის წყალწყვდა 45 ათასი ტონაა, და რამდენიმე ნაღმოსანი. ბაზის საზღვრის ნაწილი ხმელეთის მხრიდან დანაღმეს უკვე რამდენიმე თვის წინათ.

დამახასიათებელია, რომ თავიანთ აქტიურ საომარ მზადებას გუანტანამოს ბაზაში ამერიკის შეერთებული შტატები ფართოდ ავრცელებენ, რითაც ცდილობენ დაარწმუნონ როგორც ამერიკელი ხალხი, ისევე მსოფლიო საზოგადოებრივი აზრი, რომ ამ ბაზას თითქოს ემუქრება თავდასხმა კუბის მხრიდან.

ყოველივე მოწმობს იმას, დაასკვნის გაზეთი, რომ „ამერიკული „თვითაგრესიის“ გეგმა შევიდა თავისი განხორციელების უკანასკნელ სტადიაში, და ჩვენ მთელი მსოფლიოს წინაშე ვამხილებთ იმპერიალიზმს, რომელიც „თვითაგრესიას“ ამზადებს გუანტანამოში“.

ტელეგრაფი გვატყობინებს

რეფერენდუმის შედეგები ალჟირში

პარიზი, 9 იანვარი. (საკდესი). დღეს საფრანგეთის საკონსტიტუციო საბჭომ გამოაცხადა რეფერენდუმის ოფიციალური შედეგები ალჟირში. 4.414.636 რეგისტრირებული ამომრჩევლიდან მთავრობის კანონპროექტს ხმა მისცა 1.747.529 კაცმა, (ე. ი. 40 პროცენტზე ნაკლებმა), ხოლო 782.056 კაცმა ხმა მისცა ფიზიკურად.

საკონსტიტუციო საბჭოს მონაცემებით, კენჭისყრაში მონაწილეობა მიიღო 2.639.494 კაცმა.

კომუნიკე ალჟირის ბრძოლების შესახებ

კაირო, 9 იანვარი. (საკდესი). აქ გამოქვეყნდა ალჟირის ეროვნულ-განმათავისუფლებელი არმიის უმაღლესი სარდლობის კომუნიკე ალჟირის საომარი მოქმედების შესახებ 24 დეკემბრიდან 2 იანვრამდე.

ამ პერიოდის განმავლობაში, ნათქვამია კომუნიკეში, საფრანგეთის კოლონიურ ჯარებს მოუკლეს 250 კაცი და დაუჭრეს 248 კაცი. ალჟირის ჯარებმა მოსპეს საფრანგეთის 20 ტანკი და ავტოჯავშანმანქანა, საფრანგეთის 4 თვითმფრინავი და ხელთ იგდეს საფრანგეთის იარაღისა და სამხედრო საჭურვლის გარკვეული რაოდენობა.

მობუტუ მარცხდება

ლონდონი, 9 იანვარი. (საკდესი). მობუტუს რეჟიმი მარცხდება — ასეთ დასკვნამდე მიდის გაზეთი „დეილი მეილი“ ლეოპოლდვილელი კორესპონდენტი არტურ კუკი, კომენტარს უკეთებს რა კონგოს პოლიტიკური მდგომარეობის მის შემდეგ, რაც მობუტუს ბანდიტებმა დაატიმრეს პრემიერ-მინისტრი ლუმუმბა და კონგოს კანონიერი მთავრობის სხვა წევრები.

როგორც კორესპონდენტი აღნიშნავს, „მათი ორი მესამედი, ვინც მობუტუს უჭერდა მხარს მას შემდეგ, რაც მან ხელთ იგდო ძალა-უფლება. შარშან სექტემბერში, ამჟამად ლუმუმბას ბანაკში გადავიდა“. მას შემდეგ, ხაზს უსვამს იგი, მობუტუ ვეღარც მათი მხარდაჭერის იმედს იქონიებს, ვინც ჯერ კიდევ ირიცხება მის არმიაში.

ავტორი აღნიშნავს, რომ ამ უკანასკნელ ხანს მნიშვნელოვნად განმტკიცდა კონგოს კანონიერი მთავრობის მომხრეთა პოზიციები, აგრეთვე გაძლიერდა მობუტუს და კასავუბუს კინკლაობა და იმ დასკვნამდე მიდის, რომ მთელი ეს სწრაფი შემობრუნების ერთადერთი აშკარა შედეგი იქნება ლუმუმბას მალე განთავისუფლება.

გელგიის ტერორი ურუნდიში

ნიუ-იორკი, 9 იანვარი, (საკდესი), ბელგია ტერორის რეჟიმს ამყარებს ურუნდის ტერიტორიაზე. ურუნდის მოსახლეობა მთლიან ნაკადად მიემართება კონგოში, გაურბის რა ბელგიელების ტერორს, განაცხადა ბელგიის სამეურვეო ტერიტორიის რუანდა-ურუნდის ერთ-ერთი სამეფოს (ორთაგან) — ურუნდის მეფის შვილმა პრინცმა ლუის რვაგასორემ, იუწყება იუნაიტედ პრეს ინტერნეიშნლის სააგენტოს კორესპონდენტი ბუკავუდან (კონგოს კივუს პროვინცია).

შემდეგ რვაგასორემ აღნიშნა, რომ მან გაერთიანებული ერების ორგანიზაციის მიმართა თხოვნით გააუქმოს ბელგიის ადმინისტრაცია ურუნდის ტერიტორიაზე.

პრინცმა რვაგასორემ რუანდა-ურუნდის ბელგიელთა ადმინისტრაციას ბრალდ დასდო ის, რომ იგი ხელს უწყობდა მობუტუელთა ბანდების გადაყვანას ურუნდის ტერიტორიით, როცა გასულ კვირას ისინი თავს დაესხნენ კონგოს კანონიერი მთავრობის ჯარებს, რომლებიც ბუკავუში იყვნენ განლაგებული.

დაკატიმრეს ტერორისტთა ჯგუფი

ჰავანა, 9 იანვარი. (საკდესი). კუბის რესპუბლიკის სახელმწიფო უშიშროების ორგანოებმა აღმოაჩინეს და დაატიმრეს ტერორისტთა კიდევ ერთი ჯგუფი, რომელიც დივერსიულ აქტებს ამზადებდა ჰავანაში. ჰავანის პრესის ცნობით, ამ ჯგუფში შედიოდა ათი კაცი და მას საზღვარგარეთიდან ხელმძღვანელობდა კუბელი ხალხის მოღალატე მანუელ რაი რივერო.

დაპატიმრების დროს ტერორისტებს აღმოაჩნდათ ამერიკული წარმოების დიდძალი იარაღი და სხვადასხვა სამხედრო მასალა ბომბების გასაკეთებლად. ამ მასალას, ნათქვამია ცნობაში, აწვდიდნენ ამერიკის შეერთებული შტატების დაზვერვის ცენტრალურ სამმართველოსთან დაკავშირებული აგენტები.

ინდონეზიის ეროვნული ფრონტი

ჯაკარტა, 9 იანვარი. (საკდესი). პრეზიდენტმა სუკარნომ თათბირი გამართა ბალის კუნძულზე ინდონეზიის უდიდესი პოლიტიკური პარტიების (ეროვნული პარტიის, „ნახდატულ ულამის“, კომუნისტური პარტიის) ხელმძღვანელებთან სასტრო ამიჯოისთან, იდამ ხალიდთან, აიდიტთან, შეიარაღებული ძალების წარმომადგენელთან პოლკოვნიკ ვილუოსა და უმაღლესი საკონსულტაციო საბჭოს თავმჯდომარის მოადგილე რუსლან აბდულგანისთან ეროვნული ფრონტის შექმნასთან დაკავშირებულ საკითხებზე.

ამ თათბირის შედეგად მიღებულ იქნა გადაწყვეტილება ეროვნული ფრონტის ხელმძღვანელი ორგანოების შემადგენლობის შესახებ. ეროვნული ფრონტის თავმჯდომარე გახდა პრეზიდენტი სუკარნო, გენერალური მდივანი-მინისტრი სუდიბიო.

როგორც მთავრობის სამდივნოს თავმჯდომარემ განაცხადა, 20 იანვარს გაიმართება ეროვნული ფრონტის ხელმძღვანელთა მიერ ფიცის დადების ცერემონია.

საომარი მოქმედება ლაოსში

ჯაკარტა, 9 იანვარი, (საკდესი). გასული წლის 13 დეკემბრიდან ამა წლის 8 იანვრამდე, ნათქვამია მთავრობის ჯარებისა და პატეტ-ლაოს ძალების სარდლობის კომუნიკეში საომარი მოქმედების შესახებ, მთავრობის ჯარებისა და პატეტ-ლაოს მებრძოლი რაზმების ნაწილებმა მოსპეს მეამბოხეთა 30-მდე გამაგრებული პუნქტი და გაათავისუფლეს ლაოსის ისეთი დიდმნიშვნელოვანი სტრატეგიული პუნქტები, როგორიც არის სიენგ-კუანგი, ბან-ბანი, ნამ-ბაკი და ბევრი სხვა. დღეისათვის მთავრობის ჯარებმა და პატეტ-ლაოს ძალებმა გაათავისუფლეს და კონტროლს უწევენ ლაოსის რაიონს, რომელშიც შედის ფონგ-სალისა და ლუან-პრაბანის პროვინციების დიდი ნაწილი, ვიენტიანის პროვინციის ნაწილი, მთელი სამ-ნეას პროვინცია, თითქმის მთელი სიენგ-კუანგის პროვინცია და კამონისა და სავანაკეტის პროვინციების რაიონები, განთავისუფლებულ რაიონებში განლაგებულია სტრატეგიულად დიდმნიშვნელოვანი პუნქტები და ძირითადი აეროდრომები. რაიონებში, რომლებსაც ჯერ კიდევ კონტროლს უწევენ მეამბოხენი, უკანასკნელნი არ შორდებიან დიდ გზებსა და დასახლებულ პუნქტებს. დანარჩენ ტერიტორიას ფაქტიურად კონტროლს უწევენ პატეტ-ლაოს რაზმები, რომლებმაც გააქტიურეს თავიანთი მოქმედება დაშორებულ და მთის რაიონებში. თვით ვენტიანშიც კი შეამბოხეთა მდგომარეობა საკმაოდ მერყეობა. მოსახლეობა ბოიკოტს უცხადებს მათ და ტოვებს ქალაქს.

ბრძოლების მსვლელობაში მთავრობის ჯარებმა და პატეტ-ლაოს ძალებმა დაამარცხეს მოწინააღმდეგის 5 ბატალიონი და 20 ასეული, აგრეთვე ტაილანდის ჯარის ზოგიერთი ნაწილი. მოკლულთა და დაჭრილია 500-ზე მეტი მეამბოხე, მათ შორის 20 ამერიკელი, ტაილანდელი და სამხრეთვიეტნამელი ჯარისკაცი და ოფიცერი. 1000-მდე მეამბოხე, რომელთა შორის არიან ტაილანდელი, სამხრეთვიეტნამელი და ფილიპინელი ჯარისკაცები და ოფიცრები, ტყვედ დანებდა ან მთავრობის ჯარებისა და პატეტ-ლაოს ძალების მხარეზე გადავიდა, რომლებმაც ხელთ იგდეს დიდძალი იარაღი და სამხედრო ტექნიკა, მათ შორის ქვემეხები, ტანკები, ჯავშნიანი მანქანები, თვითმფრინავები.

ფოლსენას ღია წერილი

ჰანოი, 9 იანვარი, (საკდესი). ლაოსის პრემიერ-მინისტრის მოვალეობის შემსრულებელმა კინიმ ფოლსენამ ტაილანდის პრემიერ-მინისტრს მარშალ სარიტ ტანარატს გაუგზავნა ღია წერილი, რომელშიც ამხილებს ტაილანდის სამხედრო ინტერვენციას ლაოსის წინააღმდეგ.

„ლაოსელი ხალხის სახელით და როგორც ლაოსის კანონიერი მთავრობის ხელმძღვანელი, — ნათქვამია, კერძოდ წერილში, — მე ერთხელ კიდევ მოვითხოვ დაუყოვნებლივ შეწყვიტოთ ინტერვენცია ლაოსის წინააღმდეგ ჩვენი ხალხების სიცოცხლისა და ბედნიერებისათვის. წინააღმდეგ შემთხვევაში თქვენ დაგეკისრებათ მთელი პასუხისმგებლობა ჩვენი ხალხებისა და მთელი მსოფლიოს ხალხების წინაშე ლაოსში სამოქალაქო ომის და მესამე მსოფლიო ომის გაჩაღების შედეგებისათვის“.

ბელგიაში საყოველთაო გაფიცვაა. არ მუშაობენ ჭარხნები, არ მოძრაობს საქალაქო ტრანსპორტი, ქუჩებში არა ჩანს ავტომანქანები.

გაფიცულნი მოითხოვენ გაუქმებულ იქნას ეისკენსის მთავრობის მიერ შეტანილი კანონპროექტი, რომელიც მშრომელებს ახალ მძიმე ტვირთს აკისრებს.

სურათზე: მეშახტეთა დემონსტრაცია შარლერუაში.

ფოტო კეისტონის სააგენტოსი.

ღვაწლმოსილი ხელოვანი

კომპოზიტორ შალვა თაქთაქიშვილის დაბადების 60 წლისთავის გამო

ქართველმა ინტელიგენტმა. ამას მოწმობს მისი პირველი ნაწარმოებები: „ნანა“ (1921) ბალმონტის ტექსტზე, „ზღაპარი“ ფორტეპიანოსათვის და „ნანა“ (1922) ჩელოსათვის როიალის თანხლებით. მაგრამ იმავე 20-ანი წლების დასაწყისში კომპოზიტორი სულ უფრო ხშირად მიმართავს ქართული ხალხური მუსიკის ძვირფას ნიმუშებს, რომელთა ნიადაგზე აღმოცენებულია შ. თაქთაქიშვილის „ურმული“ (ტენორისათვის), „ოროველა“ (ორკესტრისათვის) და საყოველთაოდ ცნობილი პიესა ჩელოსათვის „მწუხარება“.

შ. თაქთაქიშვილი ერთი პირველი ქართველი კომპოზიტორთაგანია, რომელმაც სიმფონიური მუსიკის ხაშუალებით რევოლუციური თემატიკა ასახა. მხედველობაში გვაქვს მისი სამნაწილიანი სიმფონია „პოემა 1905 წელი“, რომელშიც გამოყენებულია ფ. კონის ტექსტი.

უდავოა შ. თაქთაქიშვილის დიდი დამსახურება ეროვნული კამერული მუსიკის დარგში. ამას ნათლად მოწმობს ჯერ კიდევ 1930 წელს დაწერილი პირველი სიმებიანი კვარტეტი (რემინორი), რომელიც ქართული კამერული ინსტრუმენტული (საკვარტეტო) მუსიკის პირველ მნიშვნელოვან ნიმუშს წარმოადგენს.

კომპოზიტორის მზარდ პროფესიულ ოსტატობას მოწმობს მისი მეორე კვარტეტი (სოლ მინორი, 1933 წ.), ორი საფორტეპიანო ტრიო, საკვარტეტო სიუიტა (ხორუმი, ოსური და ცეკვა ქართული). კომპოზიტორის კალამს ეკუთვნის 50-მდე ნაწარმოები სოლო საკრავებისათვის; სავოლინო პიესები — „ზღაპარი“, ორი სკერცო, აზერბაიჯანული და სომხური ცეკვა, „ალბომი ბავშვთათვის“, ჩელოსათვის — „მწუხარება“, „ნანა“, ვალსი, მელოდია. განსაკუთრებით მრავალრიცხოვანია მცირე ფორმის საფორტეპიანო პიესები, რომელთაც დიდი მნიშვნელობა აქვთ ბავშვთა მუსიკალური აღზრდის საქმეში. მხოლოდ ხალასი შემოქმედებითი ნიჭის, პროფესიული ოსტატობისა და ნორჩი თაობისადმი უსაზღვრო სიყვარულის წყალობით შეეძლო კომპოზიტორს ასეთი ნატიფი, ხატოვანი, გამჭვირვალე, ფორმით გამორჩეული ნაწარმოებების შექმნა.

სიმფონიური მუსიკის დარგში შ. თაქთაქიშვილს ეკუთვნის: „ლირიკული ფრაგმენტები“, „სურათები ბავშვთათვის“, „საზეიმო უვერტიურა“ და სიმფონიეტა (1953), რომელსაც შეიძლება ვუწოდოთ პირველი ქართული „პასტორალური სიმფონია:“ მის ოთხივე ნაწილში ავტორს გადმოცემული აქვს მშობლიური ბუნების სურათები და ამ კოლორიტულ ფონზე ბავშვთა უდარდელი, სპეტაკი სულიერი სამყარო.

აღსანიშნავია აგრეთვე ორი კონცერტი ჩელოსათვის, კონცერტი და კონცერტინო ფორტეპიანოსათვის ორკესტრის თანხლებით, რომლებშიც თემების მღერადობასთან ერთად ავტორს გამოყენებული აქვს ამ საკრავთა რთული ტექნიკური შესაძლებლობანი.

ჯერ კიდევ შემოქმედებითი მოღვაწეობის პირველ წლებში შ. თაქთაქიშვილი წერს საბავშვო ოპერებს „ყვავილთა შორის“ (1922), „გაზთიადს“ (1928), „პირველი მაისს“ (1924) და „შემოდგომას“ (1925). „გაზთიადი“ (ლიბრეტო გიორგი თაქთაქიშვილისა) წარმატებით იდგმებოდა თბილისის სცენაზე. მთავარ როლებს ასრულებდნენ: ნ. ქუმსიაშვილი, ზ. სვანიძე, ნ. კარგარეთელი, დირიჟორობდა ივ. ფალიაშვილი. ამგვარად, ქართული საბავშვო ოპერის დარგშიც შ. თაქთაქიშვილი პირველდამწყებად გვევლინება.

შ. თაქთაქიშვილის შემოქმედებაში საკმაოდ მნიშვნელოვანი ადგილი ვოკალურ ლირიკას ეთმობა. სწორედ ამ დარგში, მცირე ფორმის კამერულ ინსტრუმენტულ პიესებთან ერთად, გამოვლინდა ავტორის, როგორც ნათლად გამოხატული ლირიკოსის ბუნება. მის სიმღერებსა და რომანსებში ფართოდ არის გამოყენებული ქართველი კლასიკოსებისა და თანამედროვე საბჭოთა პოეტების ლირიკული პოეზიის ნიმუშები. შ. თაქთაქიშვილის საუკეთესო ვოკალურ ნაწარმოებთა რიცხვს მიეკუთვნება რომანსი „რისთვის მიყვარხარ?“ (ი. ჭავჭავაძის ტექსტზე), რომელიც ქართული საბჭოთა მუსიკის საუნარადღეო შენაძენია.

კომპოზიტორ შ. თაქთაქიშვილს ეკუთვნის კლასეთით-მეთოდური ხასიათის შრომები: „მალხაზის სახე შ. ფალიაშვილის „დაისში“, გუნდები შ. ფალიაშვილის ოპერაში „აბესალომ და ეთერი“, „კონცერტმეისტერის მუშაობა ვოკალისტთან საოპერო პარტიის შესწავლისათვის,“ სადაც ავტორს განზოგადებული აქვს თავისი ხანგრძლივი მუშაობა საოპერო სტუდიაში.

მუსიკალური საზოგადოებრიობა ჩვენი ღვაწლმოსილი კომპოზიტორისაგან კვლავ მოელის ბევრ კარგ მუსიკალურ ნაწარმოებს.

პავლე ხუბუა.

მსოფლიო ჩემპიონის წარმატება

სტოკჰოლმი დიდი ასპარეზობის მოწმე იყო. აქ დამთავრდა საერთაშორისო საჭადრაკო ტურნირი, მიძღვნილი ამავე ქალაქის საჭადრაკო კლუბის 50 წლისთავისადმი. ეს შეჯიბრება იმითაც იყო აღსანიშნავი, რომ მასში მონაწილეობა მიიღო მსოფლიო ჩემპიონმა მ. ტალმა.

საბჭოთა გროსმაისტერი მ. ტალი შესანიშნავად თამაშობდა. განსაკუთრებით ძლიერად ჩაატარა ბოლო შეხვედრები. უკანასკნელ ტურში მან დაამარცხა ლუდინი (შვეცია), ამასთანავე მოიგო წინა ტურებში გადადებული პარტია და 9,5 ქულით პირველი ადგილი დაიკავა. მეორე ადგილზე გამოვიდა გერმანიის დემოკრატიული რესპუბლიკის წარმომადგენელი გროსმაისტერი ვ. ულმანი, რომელიც გამარჯვებულს ნახევარი ქულით ჩამორჩა.

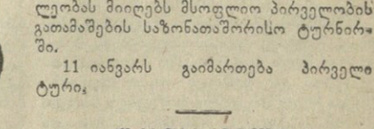

გაიხსნა სსრ კავშირის XXVIII საჭადრაკო ჩემპიონატი

მოსკოვი. 10 იანვარი. დღეს ჩვენი კორესპონდენტი ტელეფონით დაუკავშირდა სსრ კავშირის XXVIII საჭადრაკო ჩემპიონატის ფინალური ასპარეზობის მთავარ მსაჯს საერთაშორისო ოსტატს **ვ. გოგლიძეს.**

აი რა გვაცნობა მან:

ინტერესი ამ დიდი ასპარეზობისადმი უთუოდ დიდია. ამიტომ იყო, რომ დღეს შეჯიბრების გახსნისადმი მიძღვნილ სხვადასხვა ცერემონიალს ესოდენ დიდი მაყურებელი ესწრებოდა. პირველობის ფინალში ერთმანეთს ეცილება 10 გროსმაისტერი და ამდენივე ოსტატი.

წრილისყრის შედეგები ასეთია: 1. ე. გუფელდი (საბჭოთა არმია), 2. ი. ავერბახი (მოსკოვი), 3. ფ. ბოროვსკოი (მოსკოვი), 4. ა. ხასინი (მოსკოვი), 5. ბ. ჰასაკი (ლენინგრადი), 6. ლ. პოლუგაევსკი (ცენტრალური ჭადრაკის კლუბი), 7. მ. ტაიმანოვი (ლენინგრადი), 8. გ. ბორისენკო (სვერდლოვსკი), 9. ვ. ტარასოვი (ომსკი), 10. ვ. სიმაგინი (მოსკოვი), 11. ტ. პეტროსიანი (მოსკოვი), 12. ა. ლუტიკოვი (ნოვოსიბირსკი), 13. ა. ბანიკი (კიევი), 14. ვ. კორჩნოი (ლენინგრადი), 15. ლ. შტეინი (ლვოვი), 16. ვ. სმისლოვი (მოსკოვი), 17. ა. ჩერეპკოვი (ლენინგრადი), 18. ე. გელერი (ოდესა), 19. ს. ფურმანი (ლენინგრადი), 20. ი. ბოლესლავსკი (მინსკი).

საკავშირო ჩემპიონატში პირველ ოთხ ადგილზე გამოსული მოჭადრაკე მონაწილეობას მიიღებს მსოფლიო პირველობის გათამაშების საზონათაშორისო ტურნირში.

11 იანვარს გაიმართება პირველი ტური.

უკანასკნელი ტურის წინ

გუშინ თბილისის ცენტრალურ საჭადრაკო კლუბში მოეწყო თბილისის საჭადრაკო ჩემპიონატის უკანასკნელისწინა ტურებში გადადებული და გამოტოვებული პარტიების გათამაშება.

ამ დღეს ოსტატობის კანდიდატმა გ. გამრეკელმა, რომელიც თეთრებით თამაშობდა ერთ-ერთი ოუტსაიდერის — ნ. ტურიაშვილის წინააღმდეგ, სუსტად ჩაატარა პარტია და დამარცხება განიცადა.

უკანასკნელი ტურის წინ ე. მიქაელაძეს 10 ქულა აქვს 14-დან, ა. იზეროჩიკოვს — 9,5 ქულა.

რედაქტორის მოადგილე გ. ვარდოსანიძე.

11 იანვარი

თეატრები: რუსთველის სახელობის — ბახტრიონი, ვასო აბაშიძის სახელობის მუსიკალური კომედიის — გაზაფხულის სიმღერა (III აბონ. მე-8 წარმ., სომხური თეატრში), სანკულტურის — პროფესორ დოუელის თავი (აბონ. გარეშე), მოზარდ მაყურებელთა ქართული — დაკარგული დრო (აბონ. № 49, დილის 10 ს., აბონ. № 44, 4 ს.), კონსერვატორიის დიდი დარბაზი — შალვა თაქთაქიშვილის შემოქმედებითი საღამო.

ტელევიზია: 18.00 — ყველაზე პატარებისთვის — აბა, გამოიცანით“, 18.20 — „პირველკლასელთა დღის რეჟიმი“, 18.40 — ქართული ფილმების ფესტივალი — მხატვრული ფილმი — „ოთარაანთ ქვრივი“ (საბჭოთა საქართველოს 40 წლისთავის გამო), 20.00 — კომპოზიტორ შალვა თაქთაქიშვილის საიუბილეო საღამოს ტრანსლაცია კონსერვატორიის დიდი დარბაზიდან, ანტრაქტში — ახალი ამბები.

საქართველოს სსრ ფინანსთა სამინისტრო

აუწყებს ყველა დაწესებულების, საწარმოსა და ორგანიზაციის ხელმძღვანელს, რომ **1961 წლისათვის შტატებისა და ადმინისტრაციულ-სამმართველო ხარჯთაღრიცხვების რეგისტრაცია უნდა მოხდეს 1961 წლის პირველ კვარტალში** ადგილობრივი საფინანსო ორგანოების მიერ დადგენილ დიფერენცირებულ ვადებში.

საჭიროა ყველა დაწესებულებამ, საწარმომ და ორგანიზაციამ დროულად წარადგინოს სათანადო საფინანსო ორგანოში რეგისტრაციისათვის დადგენილი წესით 1961 წლისათვის დამტკიცებული სამტატო განრიგები და ადმინისტრაციულ-სამმართველო ხარჯთაღრიცხვები.

საქართველოს სსრ ჯანმრთელობის დაცვის სამინისტროს ს. ვირსალაძის სახელობის სამედიცინო პარაზიტოლოგიისა და ტროპიკული მედიცინის სამეცნიერო-საკვლევი ინსტიტუტი

აცხადებს კონკურსს კლინიკური ორდინატორის 1 თანამდებობაზე. ორდინატურაში მისაღებ კონკურსში მონაწილეობის მიღება შეუძლია ყველა ექიმს, არაუმეტეს 35 წლის ასაკისა, რომელსაც აქვს აღნიშნულ სპეციალობით მუშაობის სულ მცირე 3 წლის საექიმო სტაჟი.

საჭიროა შემდეგი საბუთები ორ ცალად: ნოტარიულად შემოწმებული დიპლომის პირი, კადრების აღრიცხვის პირადი ბარათი, ცნობა შრომის სტაჟის შესახებ, დახასიათება უკანასკნელი სამუშაო ადგილიდან, კონკურსში მონაწილეობის უფლების ნებართვა და ორი ფოტოსურათი.

კონკურსის ვადაა 1961 წ. 15 იანვარი.

განცხადებები მიიღება დირექტორის სახელზე. თბილისი, პლეხანოვის პრ. № 139.

ჩვენი მისამართი და ტელეფონები: თბილისი, ლენინის ქ. № 14. ტელეფონები: რედაქტორის მოადგილეების — 8-63-03, 8-82-05, პასუხისმგებელი მდივნის — 8-72-80. სამდივნოსი — 8-81-65, განყოფილებებისა: პარტიული ცხოვრების და საბჭოთა მშენებლობის — 8-81-84, მარქსისტულ-ლენინური თეორიის, მრეწველობისა და ტრანსპორტის — 8-57-61, სოფლის მეურნეობის — 8-82-46, მეცნიერების, უმაღლესი სასწავლებლებისა და სკოლების, ლიტერატურისა და ხელოვნების — 8-80-84, წერილების — 8-73-24, ინფორმაციის — 8-16-90, ხალხუსტრაციო — 8-20-48, მუშა ოფსკორთა კაბინეტის — 8-08-67, განცხადებების მიღების — 8-64-42.

უე 05409 საქართველოს კპ ცენტრალური კომიტეტის გამომცემლობის პოლიგრაფიული კომბინატი „კომუნისტი“, ლენინის ქ. № 14. 2