მოგილოცავთ გამარჯვებას, დღესასწაულს, მეჩაიეებო!

პროლეტარებო ყველა ქვეყნისა, შეერთდით!

კომუნისტი

საქართველოს კომუნისტური პარტიის ცენტრალური კომიტეტისა და საქართველოს სსრ მშრომელთა დეპუტატების საბჭოების ორგანო

КОМУНИСТИ — ОРГАН ЦК КП ГРУЗИИ и СОВЕТОВ ДЕПУТАТОВ ТРУДЯЩИХСЯ ГРУЗИНСКОЙ ССР

გამოცემის 41-ე წელი № 230 (11841) | კვირა, 2 ოქტომბერი, 1960 წ. | ფასი 20 კაპ.

ჩაის ფოთლის კრეფა ქობულეთის რაიონის ჩაქვის საბჭოთა მეურნეობის პლანტაციებში. ფოტო ბ. დადვაძისა.

1961 წელს ჩაის მწვანე ფოთლის სარეკორდო მოსავლისათვის

მეჩაიეობის რაიონების კოლმეურნეებს, ყველა მშრომელს

საქართველოს კომპარტიის ცენტრალური კომიტეტი და საქართველოს სსრ მინისტრთა საბჭო მხურვალედ მიესალმებიან და ულოცავენ მეჩაიეობის რაიონების კოლმეურნეებს, ჩაის საბჭოთა მეურნეობების მუშებსა და მოსამსახურეებს, ყველა მშრომელს ჩაის მწვანე ფოთლის კრეფის დამთავრების აღსანიშნავად პირველ დღესასწაულს, ახალ შრომითს გამარჯვებებს უსურვებენ მათ სოციალისტური სამშობლოს სადიდებლად.

ჩვენმა სახელოვანმა მეჩაიეებმა პირნათლად შეასრულეს ნაკისრი ვალდებულებანი — შვიდწლედის მეორე წელს მოკრიფეს და მიჰყიდეს სახელმწიფოს 156.000 ტონა ხარისხოვანი ჩაის ფოთოლი, ნაცვლად ვალდებულებით გათვალისწინებული 145.000 ტონისა.

ეჭვი არ არის, რომ საქართველოს მეჩაიეთა ამ პატრიოტულ მაგალითს მიბაძავენ ჩვენი მევენახეები, მეხილეები, მეთამბაქოეები და რესპუბლიკის სოფლის მეურნეობის სხვა მშრომელები.

საქართველოს კომპარტიის ცენტრალური კომიტეტი და საქართველოს სსრ მინისტრთა საბჭო მტკიცე რწმენას გამოთქვამენ, რომ საქართველოს მეჩაიეები განამტკიცებენ მიმდინარე წელს მიღწეულ წარმატებებს, კიდევ უფრო მაღლა ასწევენ 1961 წელს ჩაის მწვანე ფოთლის სარეკორდო მოსავლისათვის სოციალისტური შეჯიბრების დროშას, პირნათლად შეხვდებიან რესპუბლიკის მშრომელთა დიდ ეროვნულ დღესასწაულს — საქართველოში საბჭოთა ხელისუფლების დამყარების 40 წლისთავს და საქართველოს კომუნისტური პარტიის 40 წლისთავს.

საქართველოს კომპარტიის ცენტრალური კომიტეტი

საქართველოს სსრ მინისტრთა საბჭო

ნ. ს. ხრუშჩოვი შეხვდა სუკარნოს

ნიუ-იორკი, 30 სექტემბერი. სსრ კავშირის მინისტრთა საბჭოს თავმჯდომარის პრეს-ჯგუფი იუწყება:

30 სექტემბერს ნიუ-იორკში, საბჭოთა კავშირის წარმომადგენლობაში სსრ კავშირის მინისტრთა საბჭოს თავმჯდომარე ნ. ს. ხრუშჩოვი შეხვდა ინდონეზიის რესპუბლიკის პრეზიდენტს სუკარნოს.

შეხვედრის დროს ნ. ს. ხრუშჩოვმა და სუკარნომ ერთმანეთს გაუზიარეს აზრი გაერთიანებული ერების ორგანიზაციის გენერალური ასამბლეის სესიის მუშაობისა და საბჭოთა კავშირ-ინდონეზიის ურთიერთობის საკითხებზე.

შეხვედრამ მეგობრულ ვითარებაში ჩაიარა.

ნ. ს. ხრუშჩოვი შეხვდა აკლილოუ აბთევოლდს

ნიუ-იორკი, 30 სექტემბერი. სსრ კავშირის მინისტრთა საბჭოს თავმჯდომარის პრეს-ჯგუფი იუწყება:

30 სექტემბერს დღის პირველ ნახევარში საბჭოთა დელეგაციის მეთაური გაერთიანებული ერების ორგანიზაციის გენერალური ასამბლეის XV სესიაზე ნ. ს. ხრუშჩოვი შეხვდა ეთიოპიის დელეგაციის მეთაურს აკლილოუ აბთევოლდს.

მეგობრული საუბრის დროს ნ. ს. ხრუშჩოვმა და აკლილოუ აბთევოლდმა ერთმანეთს გაუზიარეს აზრი თმელ რიგ დიდმნიშვნელოვან საერთაშორისო საკითხებზე, აგრეთვე გაერთიანებული ერების ორგანიზაციის გენერალური ასამბლეის მიმდინარე სესიის მუშაობის საკითხებზე.

ნ. ს. ხრუშჩოვმა საუზმე გამართა

ნიუ-იორკი, 30 სექტემბერი. სსრ კავშირის მინისტრთა საბჭოს თავმჯდომარის პრეს-ჯგუფი იუწყება:

30 სექტემბერს ნიუ-იორკში, საბჭოთა კავშირის წარმომადგენლობაში სსრ კავშირის მინისტრთა საბჭოს თავმჯდომარემ ნ. ს. ხრუშჩოვმა საუზმე გამართა გაერთიანებული ერების ორგანიზაციის გენერალური ასამბლეის XV სესიის მონაწილე დელეგაციათა მეთაურების პატივსაცემად.

საუზმეზე იყვნენ დელეგაციათა მეთაურები: ინდოეთისა — პრემიერ-მინისტრი ნერუ, არაბთა გაერთიანებული რესპუბლიკისა — პრეზიდენტი გ. ნასერი, პოლონეთისა — ვ. გომულკა, ჩეხოსლოვაკიისა — პრეზიდენტი ა. ნოვოტნი, უნგრეთისა — ი. კადარი, იუგოსლავიისა — პრეზიდენტი ტიტო, რუმინეთისა — გ. გეორგიუ-დეეი, ბულგარეთისა — ტ. ჟივკოვი, ალბანეთისა — მ. შეჰუ, უკრაინის სს რესპუბლიკისა — ნ. ვ. პოდგორნი, ბელორუსიის სს რესპუბლიკისა კ. ტ. მაზუროვი, კამბოჯისა — სახელმწიფოს მეთაური პრინცი ნოროდომ სიანუკი, ნეპალისა — პრემიერ-მინისტრი კოირალა, ლაბანისა — პრემიერ-მინისტრი სალამი, მაროკოსი — პრემიერ-მინისტრის მოადგილე პრინცი მულაი ბასანი.

საბჭოთა კავშირის მხრივ საუზმეზე იყვნენ დელეგაციის წევრები და მრჩევლები.

საუზმემ მეგობრულ ვითარებაში ჩაიარა.

დარგაზოგა ნიუ-იორკში

ნიუ-იორკი, 30 სექტემბერი. (საკდესი). დღეს ნ. ს. ხრუშჩოვი დაესწრო დარბაზობას, რომელიც „უოლდორფ-ასტორიაში" გმართა ავღანეთის დელეგაციის მეთაურმა, ავღანეთის პრემიერ-მინისტრის მოადგილემ და საგარეო საქმეთა მინისტრმა სარდარ მუჰამედ ნაიმმა.

დარბაზობას, რომელმაც გულთბილ მეგობრულ ვითარებაში ჩაიარა, დაესწრნენ აგრეთვე გაერთიანებული ერების ორგანიზაციის გენერალური ასამბლეის სესიის მონაწილე სხვა დელეგაციათა ხელმძღვანელები.

გულითადი მილოცვა გვინეის ხალხისადმი

სსრ კავშირის მინისტრთა საბჭოს თავმჯდომარემ ნ. ს. ხრუშჩოვმა და სსრ კავშირის უმაღლესი საბჭოს პრეზიდიუმის თავმჯდომარემ ლ. ი. ბრეჟნევმა გვინეის რესპუბლიკის პრეზიდენტსა და მთავრობის თავმჯდომარეს სეკუ ტურეს გაუგზავნეს დეპეშა, რომელშიც გულითადად ულოცავენ გვინეის რესპუბლიკის პრეზიდენტს, მთავრობასა და ხალხს გვინეის დამოუკიდებლობის გამოცხადების მეორე წლისთავს.

სსრ კავშირის ხალხები, იქვამა დეპეშაში, ძვირად აფასებენ ბეგობრობას, რომელიც დამყარდა სსრ კავშირსა და გვინეას შორის და უხარიათ, რომ ეს მეგობრობა იზრდება და მტკიცდება. ამასთან დაკავშირებით ნ. ს. ხრუშჩოვი და ლ. ი. ბრეჟნევი დიდ კმაყოფილებას გამოთქვამენ სეკუ ტურეს მოსკოვში ამასწინანდელი ვიზიტის შედეგების გამო და გამოთქვამენ რწმენას, რომ ეს ვიზიტი ხელს შეუწყობს საბჭოთა კავშირსა და გვინეის რესპუბლიკას შორის ყოველმხრივი თანამშრომლობის შემდგომ ნაყოფიერ განვითარებას ორივე ქვეყნის ხალხთა ინტერესებისათვის. (საკდესი).

ხალხი რესპუბლიკის დღე

მოდის ქართული შაქარი

ქარელი. (საკ. კორ.). შაქრის კომბინატში ახალი სეზონისათვის მზადებაში მთავარი ის იყო, რომ მოხდა ზოგიერთი მანქანა-დანადგარის მოდერნიზაცია. ამის შედეგად სარეცხი მანქანებისა და ჰარბლის ბურბუნელის კონვეიერის წარმადობა 15 პროცენტით გადიდდა. კონსტრუქციული ცვლილება შეტანილ იქნა კაკუუმწრეებში.

კომბინატმა დაიწყო შაქრის გადამუშავების ახალი სეზონი. ყველა დანადგარი და მანქანა შეუფერხებლად მუშაობს. გამოშვებულია პირველი ასეული ცენტნერი შაქარი.

გეგმების შესრულება

ცხაკაიას რაიონის მშრომელებმა 9 სექტემბერს 108,8 პროცენტით შეასრულეს სახელმწიფოსათვის ბრეშუშის პარკის მიყიდვის წლიური გეგმა. (საკდესი).

პირველ მეცადინეობებზე...

წინასწარ, საგანგებოდ მოწყობილ ოთახებში თავი მოიყარეს პოლიტწრეების, პოლიტსკოლების, სემინარების მსმენელებმა. პროპაგანდისტები და სემინარების ხელმძღვანელები საქმეს შეუდგნენ. დაიწყო ახალი სასწავლო წელი პარტიული განათლების ქსელში.

მეცადინეობის პირველმა დღემ გვიჩვენა, თუ რა დიდი მოსაზრებელი მუშაობა ჩატარებულა.

აი ერთ-ერთი პირველნი შეიკრიბნენ თბილისის ელმავალმშენებელი ქარხნის პარტიულ ორგანიზაციასთან შექმნილ მრეწველობის ეკონომიკის შემსწავლელი სემინარის წევრები. სემინარის ხელმძღვანელმა, ქარხნის მთავარმა ინჟინერმა ა. მასხარაშვილმა, აგრეთვე სემინარის წევრებმა შინაარსიანად და საინტერესოდ ისაუბრეს გაერთიანებული ერების ორგანიზაციის გენერალურ ასამბლეაზე ამხანაგ ნ. ს. ხრუშჩოვის გამოსვლასა და საბჭოთა დელეგაციის წინადადებებზე.

მაღალ დონეზე ჩაატარეს პირველი მეცადინეობები აგრეთვე რესპუბლიკის ბევრმა პარტიულმა ორგანიზაციამ.

ქალაქად პარტიული განათლების ქსელში ახალი სასწავლო წელი დაიწყო. წინ შინაარსიანი და საინტერესო მეცადინეობების დღეებია.

ამხ. ვ. პ. მჟავანაძემ მიიღო

რიაზანის ოლქის სასოვოს რაიონის სოფლის მეურნეობის მშრომელთა დელეგაცია

საქართველოში რამდენიმე დღეს იყო სტუმრად რიაზანის ოლქის სასოვოს რაიონის სოფლის მეურნეობის მშრომელთა დელეგაცია. რუსი მეგობრები ეწვივნენ თეთრი წყაროს რაიონის კოლმეურნეებს, რომლებთანაც მათ აკავშირებს სოფლის მეურნეობის კულტურების მოსავლიანობის ზრდის ვალდებულებათა მალე შესრულებისათვის, მეცხოველეობის პროდუქტების წარმოების მკვეთრი გადიდებისათვის შეჯიბრება.

1 ოქტომბერს დელეგაცია მიიღო სკკპ ცენტრალური კომიტეტის პრეზიდიუმის წევრობის კანდიდატმა, საქართველოს კომპარტიის ცენტრალური კომიტეტის პირველმა მდივანმა ამხ. **ვ. პ. მჟავანაძემ.**

დელეგაციის ხელმძღვანელმა სასოვოს მშრომელთა დეპუტატების რაისაბჭოს აღმასკომის თავმჯდომარემ ამხ. პ. პოლიაკოვმა, დელეგაციის წევრებმა ილაპარაკეს მდიდარ შთაბეჭდილებებზე, რომლებიც მათ მიიღეს თეთრი წყაროს რაიონის კოლმეურნეობებში ყოფნით, პირველ წარმატებებზე, რომლებსაც შეჯიბრებაში მიაღწიეს რუსმა და ქართველმა კოლმეურნეებმა.

ამხ. მჟავანაძემ სტუმრებს გააცნო რესპუბლიკის მრავალდარგოვანი სოფლის მეურნეობა, ილაპარაკა ქართველ კოლმეურნეთა ბრძოლაზე სკკპ ცენტრალური კომიტეტის დეკემბრის პლენუმის გადაწყვეტილებათა განხორციელებისათვის.

ამხ. მჟავანაძემ გულთბილად მიუღოცა დელეგაციას და მათი სახით სასოვოს რაიონის სოფლის მეურნეობის ყველა მუშაკს წარმატებანი, რომლებიც მიღწეულია სოფლის მეურნეობის პროდუქტების წარმოების გადიდებისათვის შეჯიბრებაში. მიღებას დაესწრნენ საქართველოს კომპარტიის თეთრი წყაროს რაიკომის პირველი მდივანი ამხ. ა. ბექაური და რაიალმასკომის თავმჯდომარე ამხ. ი. ჩომახაშვილი. (საკდესი).

დიდება

მეჩაიეთა შრომას!

ამ დღეებში საქართველოს კომპარტიის ცენტრალურმა კომიტეტმა და საქართველოს სსრ მინისტრთა საბჭომ მიიღეს დადგენილება 1961 წლისათვის ჩაის პლანტაციების მოვლა-დამუშავებისა და მოსავლიანობის შემდგომი გადიდების ღონისძიებათა შესახებ და მოიწონეს თაოსნობა ზუგდიდის რაიონის მშრომელებისა, რომლებმაც წამოიწყეს მეჩაიე რაიონების მშრომელთა სოციალისტური შეჯიბრება 1961 წლისათვის ჩაის პლანტაციების სანიმუშოდ მოსამზადებლად და უხვი მოსავლის მისაღებად.

დღეს, 2 ოქტომბერს, ჩვენი რესპუბლიკის სახელოვანი მეჩაიეები ზეიმით აღნიშნავენ მეტი და მაღალხარისხოვანი ჩაისათვის ლაშქრობაში მოპოვებულ ბრწყინვალე გამარჯვებას. საქართველოს მეჩაიეთა შრომითი მამაცობის შედეგად წელს ჩვენმა ქვეყანამ მიიღო 156 ათასი ტონა ხარისხოვანი ჩაის ფოთოლი ნაცვლად ვალდებულებით ნაკისრი 145 ათასი ტონისა.

ამიტომ არის, რომ ამ საზეიმო დღეს ქართველ მეჩაიეებს მხურვალედ მიესალმა საქართველოს კომპარტიის ცენტრალური კომიტეტი და საქართველოს სსრ მინისტრთა საბჭო.

სასიხარულო და საამაყოა ვიცოდეთ, რომ ამ დიდ გამარჯვებაში განსაკუთრებით გამოიჩინეს თავი ქობულეთის, მახარაძის, ზუგდიდის, გალის, ოჩამჩირის, ლანჩხუთის, ბათუმის, ჩოხატაურის, წალენჯიხის, ჩხოროწყუს, ტყიბულის, წყალტუბოს, ცხაკაიას და სხვა რაიონებმა. მეჩაიეობის რაიონებს ჩაის ფოთლის კრეფაში სერიოზული დახმარება გაუწიეს კომკავშირელებმა და ახალგაზრდებმა.

დაილოცოს შენი მარჯვენა

შრომამ გაუთქვა სახელი თმაშეგერცხლილ მეჩაიეს. მას ჩინეთშიც იცნობენ. იქ დობილი ჰყავს ჯან ცინ-ხე, რომელსაც ჩაის მოსავლიანობის ხრიდში უჯიბრება. ეს გახლავთ ცხაკაიელი მეჩაიე-ნოვატორი, სოციალისტური შრომის გმირი ტატიანა ტყეშჩაკი.

შვიდწლედის მეორე წელს მან ყოველგვარ მოლოდინს გადააჭარბა. 0,75 ჰექტარ ჩაის პლანტაციაზე გეგმით გათვალისწინებული 2.800 კილოგრამის ნაცვლად 27 სექტემბრისათვის მოკრიფა და მრეწველობას ჩაბარა 17.176 კილოგრამი „მწვანე ოქრო".

კომუნისტური აღზრდის ლენინური პროგრამა

ახალი საზოგადოების მშენებლობის გეგმებს რომ აძლევდა, ვ. ი. ლენინი დიდ ყურადღებას აქცევდა მშრომელთა კომუნისტური აღზრდის საკითხებს. ამასთან იგი ხაზგასმით აღნიშნავდა ყველა მშრომელის ახალი, კომუნისტური მორალის სულისკვეთებით აღზრდის უდიდეს მნიშვნელობას.

ლენინი განსაკუთრებულ მნიშვნელობას აძლევდა ახალგაზრდობის ზნეობრივ აღზრდას. მისი გამოსვლა რუსეთის ახალგაზრდობის კომუნისტური კავშირის III სრულიად რუსეთის ყრილობაზე 1920 წლის 2 ოქტომბერს გამოხატულებაა მამობრივი მზრუნველობისა მოზარდი თაობისათვის, რომელიც მოწოდებულია ააგოს კომუნიზმის ნათელი შენობა.

დაუსახა რა ახალგაზრდობას ამოცანად სწავლობდეს კომუნიზმს, ლენინმა ცხადყო ამ ამოცანის შინაარსი სიტყვისა და საქმის, წიგნისა და ცხოვრების, თეორიისა და პრაქტიკის ერთიანობის თვალსაზრისით. თქვენს წინაშე, ეუბნებოდა იგი კომკავშირელებს, დგას ამოცანა ქვეყნის სამეურნეო აღორძინებისა თანამედროვე ტექნიკურ საფუძველზე, რომელიც ემყარება თანამედროვე მეცნიერებასა და ტექნიკას, ელექტრობას. ამისთვის კი საჭიროა ვიცოდეთ, ტექნიკურად როგორ გამოვიყენოთ იგი მრეწველობაშიც, მიწათმოქმედებაშიც.

შრომა ადამიანის სწორი ზნეობრივი აღზრდის გადამწყვეტი რგოლია. მაგრამ ასეთი შეიძლება იყოს მხოლოდ შრომა ადამიანისა, რომელიც ექსპლოატაციისაგან განთავისუფლებულია და მუშაობს საზოგადოებისათვის და ამით საკუთარი თავისთვის. ეს არის შრომა ადამიანისა, რომელსაც შეუგნია თავისი საქმიანობის მნიშვნელობა ახალი, კომუნისტური საზოგადოების დამკვიდრებისა და განვითარებისათვის, კომუნიზმის მშენებლისათვის განათლება, შრომა და ზნეობა განუყოფელია ერთიმეორისაგან.

ყენებდა რა მოზარდ თაობასთან მთელი აღმზრდელობითი მუშაობის ცენტრში მის აქტიურ მონაწილეობას საზოგადოებრივად სასარგებლო შრომაში, ლენინმა ცხადყო შრომის, მსოფლიოს კომუნისტურ განახლებაში მშრომელთა ურთიერთდახმარების, პირად ინტერესებთან შედარებით საზოგადოებრივი ინტერესების უპირატესობის გადამწყვეტი ზნეობრივი მნიშვნელობა. „ახალგაზრდობის კავშირის წევრად ყოფნა, — მიგვითითებდა ვლადიმერ ილიას-ძე, — ნიშნავს — საქმე ისე წარმართო, რომ მთელი შენი შრომა, მთელი შენი ძალ-ღონე საზოგადო საქმეს მოახმარო. აი ამაში მდგომარეობს კომუნისტური აღზრდა".

რუსეთის ახალგაზრდობის კომუნისტური კავშირის III-ე სრულიად რუსეთის ყრილობაზე ვ. ი. ლენინის მიერ წარმოთქმული სიტყვის 40-ე წლისთავისათვის.

კომკავშირის III ყრილობაზე თავის სიტყვას რომ ამთავრებდა, ლენინმა ერთხელ კიდევ მთელი ძალით გაუსვა ხაზი თავიანთი შრომისადმი ადამიანთა ახალი დამოკიდებულების გადამწყვეტ მნიშვნელობას კომუნიზმის მშენებლობისთვის. იგი ამბობდა: „...იმისადაკვალად, რამდენადაც განვითარდება კომუნისტური შეჯიბრება, იმისადაკვალად, რამდენადაც ახალგაზრდობა დაამტკიცებს, რომ მას შესწევს თავისი შრომის გაერთიანების უნარი, ამისდაკვალად უზრუნველყოფილი იქნება კომუნისტური მშენებლობის წარმატება".

* * *

სურათზე: ვ. ი. ლენინის გამოსვლა კომკავშირის მესამე ყრილობაზე.

ამხ. ბ. ბ. ორგანოვი

ამ ოქტომბერში ბ. ბ. ორგანოვს, ცნობილ ფიზიკოსს, ბიოლოგიურ მეცნიერებათა დოქტორს, ეზეიმება 70 წლისთავი.

ბ. ბ. ორგანოვი 1890 წელს ტფილისში დაბადებულა. 1910 წელს ამ ქალაქის ალექსანდრეს სახელობის ოფიცრთა სამხედრო სასწავლებელი დამთავრებული ყოფილა. 1914 — 1917 წლებში ბ. ბ. ორგანოვი ბაკურიანის ბალნეოლოგიურ ინსტიტუტში ასისტენტად ყოფილა. 1917 — 1918 წლებში ბ. ბ. ორგანოვი ბაკურიანის ბალნეოლოგიურ ინსტიტუტის ბიბლიოთეკარად ყოფილა. 1918 — 1919 წლებში ბ. ბ. ორგანოვი ბაკურიანის ბალნეოლოგიურ ინსტიტუტის ბიბლიოთეკარად ყოფილა. 1919 — 1920 წლებში ბ. ბ. ორგანოვი ბაკურიანის ბალნეოლოგიურ ინსტიტუტის ბიბლიოთეკარად ყოფილა. 1920 — 1921 წლებში ბ. ბ. ორგანოვი ბაკურიანის ბალნეოლოგიურ ინსტიტუტის ბიბლიოთეკარად ყოფილა. 1921 — 1922 წლებში ბ. ბ. ორგანოვი ბაკურიანის ბალნეოლოგიურ ინსტიტუტის ბიბლიოთეკარად ყოფილა. 1922 — 1923 წლებში ბ. ბ. ორგანოვი ბაკურიანის ბალნეოლოგიურ ინსტიტუტის ბიბლიოთეკარად ყოფილა. 1923 — 1924 წლებში ბ. ბ. ორგანოვი ბაკურიანის ბალნეოლოგიურ ინსტიტუტის ბიბლიოთეკარად ყოფილა. 1924 — 1925 წლებში ბ. ბ. ორგანოვი ბაკურიანის ბალნეოლოგიურ ინსტიტუტის ბიბლიოთეკარად ყოფილა. 1925 — 1926 წლებში ბ. ბ. ორგანოვი ბაკურიანის ბალნეოლოგიურ ინსტიტუტის ბიბლიოთეკარად ყოფილა. 1926 — 1927 წლებში ბ. ბ. ორგანოვი ბაკურიანის ბალნეოლოგიურ ინსტიტუტის ბიბლიოთეკარად ყოფილა. 1927 — 1928 წლებში ბ. ბ. ორგანოვი ბაკურიანის ბალნეოლოგიურ ინსტიტუტის ბიბლიოთეკარად ყოფილა. 1928 — 1929 წლებში ბ. ბ. ორგანოვი ბაკურიანის ბალნეოლოგიურ ინსტიტუტის ბიბლიოთეკარად ყოფილა. 1929 — 1930 წლებში ბ. ბ. ორგანოვი ბაკურიანის ბალნეოლოგიურ ინსტიტუტის ბიბლიოთეკარად ყოფილა. 1930 — 1931 წლებში ბ. ბ. ორგანოვი ბაკურიანის ბალნეოლოგიურ ინსტიტუტის ბიბლიოთეკარად ყოფილა. 1931 — 1932 წლებში ბ. ბ. ორგანოვი ბაკურიანის ბალნეოლოგიურ ინსტიტუტის ბიბლიოთეკარად ყოფილა. 1932 — 1933 წლებში ბ. ბ. ორგანოვი ბაკურიანის ბალნეოლოგიურ ინსტიტუტის ბიბლიოთეკარად ყოფილა. 1933 — 1934 წლებში ბ. ბ. ორგანოვი ბაკურიანის ბალნეოლოგიურ ინსტიტუტის ბიბლიოთეკარად ყოფილა. 1934 — 1935 წლებში ბ. ბ. ორგანოვი ბაკურიანის ბალნეოლოგიურ ინსტიტუტის ბიბლიოთეკარად ყოფილა. 1935 — 1936 წლებში ბ. ბ. ორგანოვი ბაკურიანის ბალნეოლოგიურ ინსტიტუტის ბიბლიოთეკარად ყოფილა. 1936 — 1937 წლებში ბ. ბ. ორგანოვი ბაკურიანის ბალნეოლოგიურ ინსტიტუტის ბიბლიოთეკარად ყოფილა. 1937 — 1938 წლებში ბ. ბ. ორგანოვი ბაკურიანის ბალნეოლოგიურ ინსტიტუტის ბიბლიოთეკარად ყოფილა. 1938 — 1939 წლებში ბ. ბ. ორგანოვი ბაკურიანის ბალნეოლოგიურ ინსტიტუტის ბიბლიოთეკარად ყოფილა. 1939 — 1940 წლებში ბ. ბ. ორგანოვი ბაკურიანის ბალნეოლოგიურ ინსტიტუტის ბიბლიოთეკარად ყოფილა. 1940 — 1941 წლებში ბ. ბ. ორგანოვი ბაკურიანის ბალნეოლოგიურ ინსტიტუტის ბიბლიოთეკარად ყოფილა. 1941 — 1942 წლებში ბ. ბ. ორგანოვი ბაკურიანის ბალნეოლოგიურ ინსტიტუტის ბიბლიოთეკარად ყოფილა. 1942 — 1943 წლებში ბ. ბ. ორგანოვი ბაკურიანის ბალნეოლოგიურ ინსტიტუტის ბიბლიოთეკარად ყოფილა. 1943 — 1944 წლებში ბ. ბ. ორგანოვი ბაკურიანის ბალნეოლოგიურ ინსტიტუტის ბიბლიოთეკარად ყოფილა. 1944 — 1945 წლებში ბ. ბ. ორგანოვი ბაკურიანის ბალნეოლოგიურ ინსტიტუტის ბიბლიოთეკარად ყოფილა. 1945 — 1946 წლებში ბ. ბ. ორგანოვი ბაკურიანის ბალნეოლოგიურ ინსტიტუტის ბიბლიოთეკარად ყოფილა. 1946 — 1947 წლებში ბ. ბ. ორგანოვი ბაკურიანის ბალნეოლოგიურ ინსტიტუტის ბიბლიოთეკარად ყოფილა. 1947 — 1948 წლებში ბ. ბ. ორგანოვი ბაკურიანის ბალნეოლოგიურ ინსტიტუტის ბიბლიოთეკარად ყოფილა. 1948 — 1949 წლებში ბ. ბ. ორგანოვი ბაკურიანის ბალნეოლოგიურ ინსტიტუტის ბიბლიოთეკარად ყოფილა. 1949 — 1950 წლებში ბ. ბ. ორგანოვი ბაკურიანის ბალნეოლოგიურ ინსტიტუტის ბიბლიოთეკარად ყოფილა. 1950 — 1951 წლებში ბ. ბ. ორგანოვი ბაკურიანის ბალნეოლოგიურ ინსტიტუტის ბიბლიოთეკარად ყოფილა. 1951 — 1952 წლებში ბ. ბ. ორგანოვი ბაკურიანის ბალნეოლოგიურ ინსტიტუტის ბიბლიოთეკარად ყოფილა. 1952 — 1953 წლებში ბ. ბ. ორგანოვი ბაკურიანის ბალნეოლოგიურ ინსტიტუტის ბიბლიოთეკარად ყოფილა. 1953 — 1954 წლებში ბ. ბ. ორგანოვი ბაკურიანის ბალნეოლოგიურ ინსტიტუტის ბიბლიოთეკარად ყოფილა. 1954 — 1955 წლებში ბ. ბ. ორგანოვი ბაკურიანის ბალნეოლოგიურ ინსტიტუტის ბიბლიოთეკარად ყოფილა. 1955 — 1956 წლებში ბ. ბ. ორგანოვი ბაკურიანის ბალნეოლოგიურ ინსტიტუტის ბიბლიოთეკარად ყოფილა. 1956 — 1957 წლებში ბ. ბ. ორგანოვი ბაკურიანის ბალნეოლოგიურ ინსტიტუტის ბიბლიოთეკარად ყოფილა. 1957 — 1958 წლებში ბ. ბ. ორგანოვი ბაკურიანის ბალნეოლოგიურ ინსტიტუტის ბიბლიოთეკარად ყოფილა. 1958 — 1959 წლებში ბ. ბ. ორგანოვი ბაკურიანის ბალნეოლოგიურ ინსტიტუტის ბიბლიოთეკარად ყოფილა. 1959 — 1960 წლებში ბ. ბ. ორგანოვი ბაკურიანის ბალნეოლოგიურ ინსტიტუტის ბიბლიოთეკარად ყოფილა.

გაერთიანებული ერების ორგანიზაციის

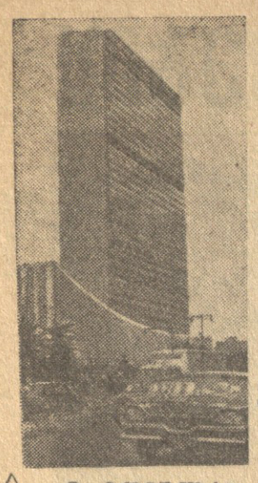

გენერალური ასამბლეის XV სესია

გენერალური ასამბლეის სესია განაგრძობს საერთო პოლიტიკურ დისკუსიას.

საყოველთაო განიარაღება, კოლონიალიზმის საბოლოო ლიკვიდაცია — აი საკითხები, რომელთა გადაჭრისათვის აქტიურად იბრძვის ყველა მშვიდობისმოყვარე ქვეყანა.

30 სექტემბრის სხდომებზე გამოვიდნენ:

ვ. გომულკა — პოლონეთი, აკლილოუ აბთეოოლდი — ეთიოპია, აჰმედ შუქეირი — საუდის არაბეთი, ვაცლავ დავიდი — ჩეხოსლოვაკია, სუკარნო — ინდონეზია, ფურბაი აიალა — კოლუმბია, ე. შაუსი — ლუქსემბურგი, ვინი — ბელგია, მანუელ ბისბე — კუბა.

სხდომაზე რიგგარეშე განცხადება გააკეთა ინდოეთის პრემიერ-მინისტრმა ჯ. ნერუმ.

1 ოქტომბრის დილის სხდომაზე სიტყვა წარმოსთქვა ნ. ხრუშჩოვმა.

ნიუ-იორკი, 30 სექტემბერი. (საკუთარი). დღეს გენერალური ასამბლეის დილის პლენარული სხდომა დაიწყო 10 საათსა და 30 წუთზე. ადგილობრივი დროით, დღის წესრიგშია საერთო პოლიტიკური დისკუსიის განგრძობა.

სხდომის დაწყებისას სიტყვა პასუხის გასაცემად მიეცა პოლონეთის სახალხო რესპუბლიკის დელეგაციის მეთაურს ვ. გომულკას. თქვა, რომ დიდი ბრიტანეთის პრემიერ-მინისტრი გუშინ შეეხო ჩემს გამოსვლას გენერალური ასამბლეის სესიაზე და დაიცვა დასავლეთ გერმანეთი. პოლონეთის დელეგაციის მეთაურმა ხაზგასმით აღნიშნა, რომ მაკმილანმა ვერ გააბათილა მის გამოსვლაში მოყვანილი დასავლეთ გერმანიის მილიტარიზაციის ვერც ერთი ფაქტი და სუფთა მოაგონა კანცლერ ადენაუერის ის სიტყვები, რომ დასავლეთ გერმანიის მოთხოვნები პოლონეთის მიწების მიმართ დაამაყოფილებულ იქნება, თუ იგი მტკიცედ მიეხრობა თავის მოკავშირეებსო.

ასეთი ფაქტები, აღნიშნა გომულკამ, არ შეესაბამება იმ განცხადებას, თითქოს დასავლეთ გერმანიაში არ იყოს რევანშისტული მისწრაფებანი. ბუნდესერმა, განაგრძო მან, აშკარად მოითხოვა მიეცეს მას ატომური იარაღი, ხოლო ადენაუერმა განაცხადა, რომ ის, ვისაც სურს წაართვას ფედერაციულ რესპუბლიკას ტაქტიკური ატომური იარაღი, სულელიაო. პოლონეთის მთავრობა და მისი მოკავშირეები, განაგრძო გომულკამ, არაერთგზის ხაზგასმით აღნიშნავდნენ პოლონეთის საზღვრების საბოლოო ხასიათს, და მაკმილანმა უნდა იცოდეს, თუ რამდენად სერიოზულია ამ საზღვრების სამხედრო გადასინჯვის მოთხოვნები. გომულკამ ინგლისის პრემიერ-მინისტრის ახლანდელი პოლიტიკა შეადარა ჩემბერლენის მეორე მსოფლიო ომის დროინდელ პოლიტიკას და გადაჭრით განაცხადა: მაკმილანს პოლონეთი ხურავ ფულად მიიჩნია იმ გაჭრობაში, რომ დასავლეთ გერმანიამ მხარი დაუჭიროს ინგლისს ინტერესებს საერთო ბაზარზე. საბედნიეროდ, ხაზგასმით აღნიშნა გომულკამ, პოლონეთის საზღვრების უშიშროება დამოკიდებული არაა ნატოს ინტერვენციებზე. ჩვენს საზღვრებს ახლა იცავს არა მარტო პოლონეთის არმია, არამედ ვარშავის ხელშეკრულების ყველა მონაწილე ბოზიცია ამ პოლონეთის საზღვრების საკითხში — პოლონეთისადმი ნაკადული დამოკიდებულების სასინჯი ქვაა.

გომულკამ უარყო მაკმილანის ის ლიტონი მტკიცება, რომ პოლონეთი მტრულადაა განწყობილი გერმანელი ხალხისადმი და ხაზგასმით აღნიშნა, რომ დარწმუნებულია, დადგება დრო, როცა პოლონეთი იცხოვრებს მშვიდობიანა და მეგობრობით მთელ გერმანელ ხალხთან. ახლა კი, თქვა მან, ჩვენ საუკეთესო ურთიერთობა გვაქვს დამყარებული გერმანიის დემოკრატიულ რესპუბლიკასთან, სადაც არ არიან მილიტარისტები და რევანშისტები.

საერთო დისკუსიაში შემდეგ სიტყვა წარმოთქვა ეთიოპიის პრემიერ-მინისტრის მოადგილემ და საგარეო საქმეთა მინისტრმა აკლილოუ აბთეოოლდამ, რომელმაც თქვა, რომ გაერთიანებული ერების ორგანიზაციის ენაზე წამოყენებულია საერთაშორისო მშვიდობისათვის უდიდესი მნიშვნელობის საკითხები. მაგრამ როგორ შეეძლოთ ამ ორგანიზაციას გადაეჭრა უნივერსალური ხასიათის საკითხები, როცა თვით იგი ჯერ კიდევ არ არის უნივერსალური. შეუძლებელია თანამშრომლობა ხალხებთან, თუ ისინი მიღებული არ არიან გაერთიანებული ერების ორგანიზაციის წევრებად, განაცხადა მან.

ეთიოპიის დელეგაციის მეთაურმა სესიას მოაგონა უცხოელთა ბატონობის წინააღმდეგ თავისი ხალხის ბრძოლის ისტორია, აფრიკის ეროვნულ-განმათავისუფლებელი მოძრაობის ისტორია და აღნიშნა, რომ ჯერ კიდევ ბევრი რამ უნდა განხორციელდეს, სანამ აფრიკის სრული განთავისუფლება რეალური გახდება. სულ ცოტა 45 მილიონი აფრიკელი ქვლავინდებურად გმინავს კოლონიური რეჟიმის უღელქვეშ, რომელიც ზოგიერთ რაიონში 400 წელიწადზე მეტია არსებობს.

შემდეგ ვრცელი სიტყვა წარმოთქვა საუდის არაბეთის გაერთიანებული ერების ორგანიზაციის საქმეთა სახელმწიფო მინისტრმა აჰმედ შუქეირიმ.

ა. შუქეირიმ დელეგატთა ყურადღება მიაქცია იმ არაბულსაყრელ ვითარებას, რომელშიც მიმდინარეობს ისრაელის მეშობა. ნიუ-იორკი, თქვა საუდის არაბეთის დელეგაციის მეთაურმა, არ აღმოჩნდა იდეალური ადგილი გაერთიანებული ერების ორგანიზაციის ჩაერიოს და უზრუნველყოს ალეირელთა თვითგამორკვევის უფლება, რისთვისაც უნდა მოეწყოს საყოველთაო პლებისციტი გაერთიანებული ერების ორგანიზაციის კონტროლით.

გამოვდა რა ამ ტრიბუნიდან, განაგრძო შუქეირიმ, პრეზიდენტმა ეიზენჰაუერმა განაცხადა მსოფლიოს ხალხთა თვითგამორკვევის პრინციპები სამართლიანობისა და ადამიანის ღირსების პატივისცემის პირობებში. დადგა დრო, რომ ამერიკის შეერთებული შტატების დელეგაციამ და დასავლეთის კვეყნების ყველა დელეგაციამ საქმით განახორციელონ ეს პრინციპები ალეირის მიმართ.

შემდეგი დიდმნიშვნელოვანი პრობლემა, თქვა შუქეირიმ, მაკრიტანიის საკითხია. მაკრიტანია, აღნიშნა მან, როგორც თავისი ტერიტორიით, ისევე მოსახლეობითაც, მაროკოს განუყოფელი ნაწილია. მაგრამ საფრანგეთი ამ კვეყანაში დამოუკიდებლობის თამაშს ეწევა. რითაც ცდილობს მოწყვიტოს მაკრიტანიის ტერიტორია სამშობლოს — მაროკოს, ჩვენ, განაცხადა საუდის არაბეთის დელეგაციის მეთაურმა, ძალღონეს არ დავიზოგავთ, რათა დავიცვათ მაკრიტანია მაროკოსთან გაერთიანებისათვის ბრძოლაში.

შუქეირიმ გადავჭრით დაუჭირა მხარი ომანის ხალხის გმირულ ბრძოლას დამოუკიდებლობისათვის. ინგლისელები, განაცხადა მან, ძალღონეს არ იშურებენ, რათა ზარბაზნებისა და ტანკების, რეაქტიული თვითმფრინავების დახმარებით, ღია, დაუცველი ქალაქებისა და სოფლებისათვის ცეცხლის დაშენის გზით ჩაახშონ თავისუფლება. შუქეირიმ გაიხსენა, თუ რა „ლამაზი გამოთქმებით“ ილაპარაკა გუშინ დიდი ბრიტანეთის პრემიერ-მინისტრმა მაკმილანმა თავისუფლებისა და თვითგამორკვევის შესახებ, და თქვა: თავისუფლებისა და თვითგამორკვევის პრინციპებს მნიშვნელობა ენიჭება მაშინ, როცა ისინი საერთაშორისო ცხოვრების რეალურ საქმედ გადაიქცევა. ომანის საკითხი სასინჯი ქვაა. უკანასკნელი ოთხი წლის მანძილზე ომანის ხალხი ებრძვის ინგლისელებს თავისუფლებისათვის, ვის უნდა დავუჯეროთ ჩვენ — მაკმილანს, რომელმაც სიტყვა წარმოთქვა ამ ტრიბუნაზე, თუ ინგლისის ზარბაზნების გრიალს ომანში? ჩვენი სურვილია, რომ მაკმილანმა ჩაარეოს ინგლისის ზარბაზნები, გაიაქციოს ინგლისის სამხედრო ბაზები და საშუალება მისცეს ომანის ხალხს იცხოვროს მშვიდობით, თავისუფლად და იყოს. დამოუკიდებელი.

გენერალური ასამბლეის დელეგატებმა დიდი ინტერესით მოისმინეს საუდის არაბეთის დელეგაციის ხელმძღვანელის მკაფიო ანტიმპერიალისტური სიტყვა. მის მიერ დასავლეთის სახელმწიფოთა კოლონიური პოლიტიკის გაბედულმა მხილებამ, მისმა მრისხანე მოწოდებამ — არა სიტყვით, არამედ პრაქტიკულად მიეღოს ბოლო კოლონიალიზმს, — არაერთგზის გამოიწვია ბევრი დელეგაციის მქუხარე ტაში.

ა. შუქეირის გამოსვლის შემდეგ გენერალური ასამბლეის დილის სხდომა დაიხურა 13 საათსა და 20 წუთზე (20 საათსა და 20 წუთზე მოსკოვის დროით).

ნიუ-იორკი, 30 სექტემბერი. (საკუთარი) დღეს 15 საათსა და 16 წუთზე ნიუიორკის დროით (22 საათსა და 16 წუთზე მოსკოვის დროით) გაიხსნა გაერთიანებული ერების ორგანიზაციის გენერალური ასამბლეის XV სესიის დღის სხდომა, რომელზეც გრძელდება საერთო პოლიტიკური დისკუსია.

დღის სხდომის დაწყებამდე 10 წუთით ადრე გენერალური ასამბლეის დარბაზში მოვიდა საბჭოთა დელეგაციის მეთაური ნ. ს. ხრუშჩოვი, როგორც ყოველთვის, მას მოჰყვება მრავალი კორესპონდენტი. საბჭოთა მთავრობის მეთაურისადმი მიპყრობილია ტელევიზიის კამერების ყველა ობიექტივი.

ნიკიტა სერგის-ძე მიდის უკრაინის სსრ დელეგაციის ადგილებთან და გულთბილად მიესალმება დელეგატებს. შემდეგ საბჭოთა დელეგაციის მეთაური მიდის ინდონეზიის რესპუბლიკის პრეზიდენტ სუკარნოსთან, მიესალმება მას და ინდონეზიის დელეგაციის სხვა წევრებს, მეგობრულ შენიშვნებს უზიარებს მათ და შემდეგ იკავებს ადგილს საბჭოთა დელეგაციის მაგიდასთან.

სხდომის დასაწყისში სიტყვა პასუხისცემის მიეცა ჩეხოსლოვაკიის საგარეო საქმეთა მინისტრს ვაცლავ დავიდს. მან ბეკეთრად გააკრიტიკა ინგლისის პრემიერ-მინისტრის მაკმილანის სიტყვის ის ნაწილი, სადაც იგი იცავდა დასავლეთ გერმანიის მილიტარიზმს და რევანშიზმს, დავიდმა აღნიშნა, რომ ინგლისის წარმომადგენელმა, მიუხედავად მთელი თავისი მტკივნეულებისა, ვერ გააბათილა ვერც ერთი ფაქტი, რომელიც მოყვანილი იყო ჩეხოსლოვაკიის პრეზიდენტის გამოსვლაში.

ბ-ნ მაკმილანის დამოკიდებულება გერმანიის იმპერიალიზმისადმი, განაცხადა დავიდმა, ვეგაონეს ერთ-ერთი მისი წამამადგილის — ნეგელ ჩემბერლენის დამოკიდებულებას. ამ ჯენტლმენის სახელი მუდამ იქნება დაკავშირებული მიუნხენის სამარცხვინო ხელშეკრულებასთან, რომლითაც ჩეხოსლოვაკია ჰიტლერის მსხვრევლად მიიტანეს.

გასაოცარია, დასძინა ჩეხოსლოვაკიის წარმომადგენელმა, რომ მაკმილანმა ამდენი მეგობრული სიტყვა მოძღვნა ამ ძალებისათვის, რომლებმაც წარსულში შექმნეს ჰიტლერული ვერმახტი და რომლებიც ქმნიან ბუნდესვერს დღეს. ჩვენ მიგვაჩნია, რომ პრემიერ-მინისტრის სიტყვები, რომლებიც მან ამ ასამბლეაში წარმოთქვა, ცუდ სამსახურს უწევენ ხალხთა მშვიდობისა და. უშიშროების საქმეს.

დელეგატები მქუხარე ტაშით შეხვდნენ გენერალური ასამბლეის ტრიბუნაზე ინდონეზიის პრეზიდენტ სუკარნოს გამოჩენას. მე გლაპარაკობ თქვენს წინაშე, განაცხადა სუკარნომ, ჩემი ხალხის სახელით — მოსახლეობა და ვრცელი არქიპელაგის 92 მილიონი კაცის სახელით, რომლებმაც გაატარეს ბრძოლისა და მსხვერპლის ცხოვრება, რომლებმაც აიგეს სახელმწიფო იმპერიის ნანგრევებზე.

პრეზიდენტმა აღნიშნა, რომ სულ ხუთმა წელმა განვლო მას შემდეგ, რაც აზიისა და აფრიკის ქვეყნების კონფერენციას ბანდუნგში დაესწრნენ მხოლოდ 29 ქვეყნის წარმომადგენლები. რამდენი თავისუფალი ხალხია წარმოდგენილი დღეს აქ! — შესძახა სუკარნომ. — მე არ ჩამოვთვლი მათ, მაგრამ თვალი მოავლეთ ამ დარბაზს! და შემდეგ თქვით, მართალი ვარ თუ არა, როცა ვამბობ, რომ ახლა აფრის ერების შექმნის დრო, ერების გამოჩენის დრო. გუშინ ეს პროცესი დაიწყო აზიაში და ჯერ კიდევ არ დამთავრებულა. დღეს ეს პროცესი დაიწყო და გრძელდება აფრიკაში.

სუკარნომ გამოთქვა სინანული, რომ აზიისა და აფრიკის ყველა ხალხი როდი წარმოდგენილი გაერთიანებული ერების ორგანიზაციაში. ეს ორგანიზაცია, განაგრძო მან, დასუსტებულია, რამდენადაც იგი ურაოფს ყოველი ერის და განსაკუთრებთან ამ ერის წარმომადგენლობას, რომელიც უძველესი, ბრძენი და ძლიერია.

მე ვლაპარაკობ ჩინეთზე, განაგრძო პრეზიდენტმა, ვლაპარაკობ ჩინეთზე, რომელსაც ხშირად უწოდებენ კომუნისტურ ჩინეთს და რომელიც ჩვენთვის ერთადერთი ჩინეთია.

მე შეგნებული მაქვს, რომ ახლა ვლაპარაკობ ჩემი ახიელი და აფრიკელი ძმების სახელით. ბრძოლა დამოუკიდებლობისათვის მუდამ გამართლებული და სამართლიანია. ისინი ბრმა არიან, ვინც ეწინააღმდეგება ეროვნული დამოუკიდებლობისა და თვითგამორკვევის უძლეველ მტკიცე მარშს. ისინი, ვისაც სურს უკან დაბრუნოს დაუბრუნებელი, საფრთხეს წარმოადგენენ თვითონ თავისა და მთელი მსოფლიოსათვის.

ილაპარაკა რა განიარაღების საკითხზე, სუკარნომ თქვა: ისინი, ვინც განიხილავს ატომურ განიარაღებას, არასოდეს არ უნდა ივიწყებდნენ, რომ ჩვენ, გამოუცდელი ადამიანები, თვალყურს ვადევნებთ და ვიმედოვნებთ. თვალყურს ვადევნებთ და ვიმედოვნებთ, მაგრამ გამსქვალული ვართ შიშით და შეშფოთებით, იმიტომ რომ, თუ ატომურმა ომმა ეს მსოფლიო განადგურა, ჩვენც დავზარალდებთ.

არც ერთ ადამიანს, თქვა სუკარნომ, არა აქვს უფლება გამოიყენოს წყალადის ბომბები. არც ერთ ერს უფლება არა აქვს გამოიწვიოს ყველა ერის შესაძლო მოსპობა.

ხაზგასმით აღნიშნა რა, რომ აზიის მოსახლეობა უმეტ დაზარალდა ატომური დაბომბვით, სუკარნომ განაგრძო: აზიის ხალხებს კვლავ ემუქრებიან და, მიუხედავად ამისა, ჩვენს მორალურ მოვალეობად მიგვაჩნია ვიყოთ სასოგადლო, რამდენადაც ეს შესაძლებელია. ჩვენ არა ვართ არც აღმოსავლეთისა და არც დასავლეთის მტრები. ჩვენ ვართ ამ მსოფლიოს ნაწილი, და გვსურს დახმარება.

ინდონეზიის დელეგაციის მეთაურმა ხაზგასმით აღნიშნა, რომ მისი აზრით ხხოლოდ ზეგავლენას ნეიტრალური ქვეყნების მხრივ შეუძლია გამოიწვიოს შედეგები განიარაღების დარგში, რომლებიც მთელ მსოფლიოს ესაჭიროება. ამასთან დაკავშირებით მან აღნიშნა, რომ ატომგულის გამოცდის შეწყვეტის საკითხს განსაკუთრებული მნიშვნელობა ენიჭება არა მარტო იმიტომ, რომ გამოცდა დამოუბეელ შედეგებს შეიცავს, არამედ იმიტომაც, რომ შეთანხმება ამ საკითხზე შეიძლება გახდეს პირველი პრაქტიკული ნაბიჯი განიარაღების გზაზე. ამეთანა, თქვა მან, ატომური იარაღის გამოცდა შეჩერებულია — მიაქციეთ ყურადღება, მხოლოდ შეჩერებულია და არა აკრძალული. დე მაშინ ეს ფაქტი გახდეს ბალეს დასაწყისი. დიე ეს ფაქტი გახდეს საფუძველი გამოცდის აკრძალვისათვის, შემდეგ კი ნამდვილი განიარაღებისათვის.

მაგრამ განიარაღების შესახებ შეთანხმების სრული განხორციელებაც კი, ხაზგასმით აღნიშნა სუკარნომ, ვერ უზრუნველყოფს მტკიცე მშვიდობას, სანამ იმპერიალიზმი არსებობს.

იქ, სადაც იმპერიალიზმია, განაგრძო სუკარნომ, და იქ, სადაც არიან მისი შეიარაღებული ძალები, იქ იქმნება ნამდვილად საშიში მდგომარეობა. ასეთია ვითარება დასავლეთ ირიანში. ეროვნული ტერიტორიის მეხუთედი ნაწილი ჯერ კიდევ იმპერიალიზმის მონობაშია. დასავლეთი ირიანი არის კოლონიური მხეველი, რომელიც აღმართულია ინდონეზიის თავზე.

შემდეგ ინდონეზიის დელეგაციის მეთაურმა ილაპარაკა კონგოში შექმნილ მდგომარეობაზე. კონგო, თქვა მან, ცეცხლს მოუცავს იმიტომ, რომ იმპერიალიზმი ისწრაფვის შეინარჩუნოს იქ თავისი ბატონობა, ძირი გამოუთხაროს ახალ სახელმწიფოს.

ინდონეზიის პრეზიდენტმა ალეირის ომს ტრაგედია უწოდა და აღნიშნა, რომ დამოუკიდებლობის წყურვილი და ის გამბედაობა, რომ მოობეგულ იქნას ეს დამოუკიდებლობა, ალეირის საკითხში მთავარი ფაქტორებია. სუკარნომ მხარი დაუჭირა ალეერ გამოთქმულ წინადადებებს იმის შესახებ, რომ ალეირში მოეწყოს პლებისციტი. მაგრამ პლებისციტი არ უნდა შეეხოს დამოუკიდებლობის საკითხს. იგი უკვე გამორკვეულია სისლითა და ცრემლით და ეჭვი არ არის, რომ ალეირი დამოუკიდებელი გახდება.

შემდეგ ინდონეზიის სახელმწიფოს მეთაურმა ჩამოაყალიბა ნეიტრალიტეტის ამ პოლიტიკის არსი, რომელსაც იგი ახორციელებს. ჩვენ, თქვა მან, ბევრი რამ ვისწავლეთ ევროპისა და ამერიკისაგან. ჩვენ შთაგვაგონებენ ლინკოლნი და ლენინი, ჩრომველი და ჰარიბალდი. მათ, ვინც ჩვენს შორის იბრძვიან, რათა აამენონ სამართლიანი და აყვავებული სახელმწიფო კოლონიალიზმის ნამსხვრევებზე, არ შეუძლიათ არ აღფრთოვანდნენ თანამშრომლობისა და ეკონომიური განთავისუფლების იდეალებით, რომლებიც მარქსმა და ენგელსმა გამოაცხადეს. სუკარნომ დაწვრილებით ილაპარაკა „პანჩა შილას“ ხუთი პრინციპის შესახებ, რომლებიც საფუძვლად უდევს ინდონეზიის პოლიტიკას. იქ, სადაც არიან ღარიბები და მდიდრები, განაცხადა სუკარნომ, ექსპლოატირებულნი და ექსპლოატატორები, ყოველთვის შეიძლება წარმოიშვას კონფლიქტი. მოსპეთ ექსპლოატაცია და კონფლიქტიც გაქრება. იმპერიალიზმისა და კოლონიალიზმის მოსპობა აღმოფხვრის საბელმწიფოს მიერ სახელმწიფოს ექსპლოატაციას.

შემდეგ სუკარნო შეეხო საკითხს — მიზანშეწონილია თუ არა, რომ გაერთიანებული ერების ორგანიზაციის ადგილსამყოფელი იყოს ამერიკის შეერთებულ შტატებში. მან თქვა, რომ გაერთიანებული ერების ორგანიზაცია გამოყვანილ უნდა იქნას ცივი ომის ატმოსფეროდან. მოდით ვნახოთ, თქვა მან, შემოგვთავაზებენ თუ არა აზია ან აფრიკა ან ევროპა მუდმივ ადგილს, რომელიც შორსაა ცივი ომისაგან, ისეთ ადგილს, რომელიც არ ეკუთვნის არც ერთ ბლოკს, ადგილს, სადაც დელეგატებს შეეძლებთ თავისუფალი მიმოსვლა და სადაც ისინი შესაძლოა გამონახავენ მშვიდობისა და მშვიდობის პრობლემების უფრო ფართო გაგებას.

სუკარნომ თქვა, რომ 15 წელიწადში მსოფლიო შეიცვალა და მათ, ვინც შეიზოგიერთმა პასუხისმგებელმა წარმომადგენელმა ლეოპოლდვილში“.

ბ. ლუმუმბამ აღნიშნა, რომ მის მთავრობასა და გაერთიანებული ერების ორგანიზაციის წარმომადგენლებს შორის კონგოში ცუდი ურთიერთობა დამყარდა, „რადგან გაერთიანებული ერების ორგანიზაციის წარმომადგენლები ყოველ ღონისძიებას ხმარობენ, რათა დაამხონ კანონიერი მთავრობა და შექმნან ისეთი მთავრობა, რომელიც იმპერიალიზმის ხელსაყრელად იმოქმედდა“. ამრიგად შექმნილი ყალბი მთავრობები, განაგრძო ლუმუმბამ, თავიანთ ძალებს რაზმავენ კანონიერი მთავრობის წინააღმდეგ ხაბრძოლველად, რომელიც მოითხოვს კონგოს ეროვნულ დამოუკიდებლობას.

პატრის ლუმუმბამ, იუწყება კაიროს რადიოს კორესპონდენტი, იმედი გამოთქვა, რომ გენერალური ასამბლეის სესია მიიღებს გადაწყვეტილებებს, რომელთა მიზანი იქნება კონგოს თავისუფლებისა და დამოუკიდებლობის დაცვა. პრემიერ-მინისტრმა იმედი გამოთქვა აგრეთვე, რომ ამ გადაწყვეტილებებში ნათქვამი იქნება, რომ გაერთიანებული ერების ორგანიზაციამ უნდა ითანამშრომლოს მხოლოდ კონგოს კანონიერ მთავრობასთან, ე. ი. იმ მთავრობასთან, რომელსაც პარლამენტმა მისცა რწმუნებანი და რომელსაც პარლამენტმა არა ერთგზის გამოუცხადა ნდობა როგორც ერთადერთ კანონიერ ხელისუფლებას.

ნიგერიაში დამოუკიდებლობის აღამი აღიმაართა

ლაგოსი, 1 ოქტომბერი. (საკუთარი). გუშინ კვიან საღამოს ქალაქის იბოდრომზე დიდძალი ხალხის თანდასწრებით გაიმართა ნიგერიის ფედერაციის დამოუკიდებლობის გამოცხადების საზეიმო ცერემონია.

საზეიმო ცერემონიას დაესწრნენ უცხოეთის დელეგაციები 60 სახელმწიფოდან, მათ შორის საბჭოთა კავშირის დელეგაცია სსრ კავშირის უმაღლესი საბჭოს პრეზიდიუმის თავმჯდომარის მოადგილის შ. მ. არუშანიანის მეთაურობით.

ჯოუ ენ-ლაის გამოსვლა

პეკინი, 1 ოქტომბერი. (საკუთარი). გამოვიდა რა გუშინ ჩინეთის სახალხო რესპუბლიკის გამოცხადების მე-11 წლისთავის გამო გამართულ დარბაზობაზე, ჩინეთის სახალხო რესპუბლიკის სახელმწიფო საბჭოს პრემიერმა ჯოუ ენ-ლაიმ ხაზი გაუსვა, რომ განვლილ წელს ჩინელმა ხალხმა ახალი უდიდესი წარმატებანი მოიპოვა სოციალისტური მშენებლობის ყველა დარგში.

ჩინეთის ხალხი და მთავრობა, თქვა შემდეგ ჯოუ ენ-ლაიმ, თანამიმდევრულად იცავენ მშვიდობიან საგარეო პოლიტიკას, იბრძვიან სხვადასხვა სოციალური წყობილების ქვეყნების მშვიდობიანი თანაარსებობისათვის, იბრძვიან იმისათვის, რომ ყველა საერთაშორისო დავა მშვიდობიანი მოლაპარაკების გზით გადაიჭრას. ჩინელი ხალხი და ჩინეთის მთავრობა თანამიმდევრულად და გადუხრელად იცავენ სოციალისტური ბანაკის შეკავშირებას საბჭოთა კავშირის მეთაურობით, მხარს უჭერენ საბჭოთა კავშირისა და სხვა სოციალისტური ქვეყნების მშვიდობიან წინადადებებს საყოველთაო განიარაღების, ატომური იარაღის აკრძალვის და საერთაშორისო დაძაბულობის შენელების შესახებ.

ჩინელი ხალხი, განაცხადა ჩინეთის მთავრობის მეთაურმა, გადაჭრით უჭერს მხარს მსოფლიოს ყველა რაიონის ხალხთა სამართლიან ბრძოლას ეროვნული დამოუკიდებლობის დაცვისათვის, დემოკრატიისა და თავისუფლებისათვის, საზოგადოების პროგრესისა და საყოველთაო განიარაღებისათვის, ატომური იარაღის აკრძალვისათვის, უცხოელთა სამხედრო ბაზების ლიკვიდაციისა და უცხოეთის ჯარების გაყვანისათვის.

მდგომარეობა კონგოში

პარიზი, 30 სექტემბერი. (საკუთარი). ლეოპოლდვილიდან გამოგზავნილი საინფორმაციო სააგენტოების უკანასკნელი დეპეშები ცხადყოფენ, რომ კოლონიურ წრეებთან ახლომდგომი გარკვეული ძალები ცდილობენ იზოლაცია მოუწყონ კონგოს რესპუბლიკის კანონიერ მთავრობას პატრის ლუმუმბას მეთაურობით, რომელიც პარლამენტის ნდობით სარგებლობს.

როგორც ფრანს პრესის სააგენტოს კორესპონდენტი გადმოგვცემს, კასავუბუმ, რომელიც აშკარად უგულებელყოფს ლუმუმბას მთავრობას, გუშინ ლეოპოლდვილში აკრედიტებულ დიპლომატიური კორპუსის წევრებს წარუდგინა, ეგრეთწოდებული „გენერალური კომისრების საბჭო“. ოფიციალურ ცერემონიაზე, რომელიც კასავუბუს რეზიდენციაში გაიმართა, კასავუბუმ განაცხადა, რომ ეს საბჭო „დროებით კისრულობს აღმინისტრაციულ ხელისუფლებას კონგოში“. კასავუბუმ თქვა აგრეთვე, რომ იწონებს მეამბოხეთა მეთაურის პუტჩისტ მობუტუს გადაწყვეტილებას კონგოდან განისა და გვინეის ჯარების გაყვანის შესახებ.

დეპეშათა სააგენტოების ცნობების მიხედვით, გაერთიანებული ერების ორგანიზაციის ცისფერ ალაზს, მიუხედავად მისი წარმომადგენლების ცდისა კონგოში თავიანთი თავი დასახონ კონგოს ამბებში „ჩაურეველობის“ მომხრეებად, კვლავ იყენებენ სპარატისტული მოქმედების დასაფარავად, მოქმედებისა, რომლის მიზანია ძირი გამოუთხაროს რესპუბლიკის კანონიერ მთავრობას. ფრანს პრესის სააგენტოს დეპეშაში, რომელიც ლეოპოლდვილიდან მოვიდა, ნათქვამია: „გაერთიანებული ერების ოფიციალურმა წარმომადგენელმა განაცხადა, რომ გაერთიანებული ერების ორგანიზაცია მოლაპარაკებას დაიწყებს „გენერალური კომისრების საბჭოსთან“. გაერთიანებული ერების ორგანიზაციის პოზიცია მარტივია — იგი მოლაპარაკებას აწარმოებს იმათთან, ვისაც ფაქტიურად უკავია მინისტრთა სავარძლები“.

ამრიგად, გაერთიანებული ერების ორგანიზაცია აშკარად ემხრობა უკანონოდ შექმნილ საბჭოს, რომელიც არავის და არაფერს არ წარმოადგენს და სახელმწიფო საქმეთა ხელმძღვანელობის პრეტენზია აქვს.

პუტჩისტები — კონგოს რესპუბლიკის კანონიერი მთავრობის მოწინააღმდეგეები, როგორც დეპეშათა სააგენტოების ცნობებიდან ცხადი ხდება, იმედს ამყარებენ ჩომბეს კოალიციაში ხროვაზე, რომელიც კატანგის პროვინციაში გამაგრდა. ამ მარიონეტის ბანაკში კი ყველაფერი რიგზე როდია. ფრანს პრესის სააგენტო იუწყება, რომ ბალუბას ტომი, რომელიც ჩომბეს რეჟიმის წინააღმდეგ აჯანყდა, მოქმედებს ელიზაბეტვილიდან — კატანგის ადმინისტრაციული ცენტრიდან 300 კილომეტრზე.

ჩომბემ, რომელსაც, როგორც ჩანს, აწუხებს თავისი დამპალი რეჟიმის ბედი, განაცხადა, რომ მზად არის „მოლაპარაკების“ საწარმოებლად მიიღოს პუტჩისტ მობუტუს სამხედრო დელეგაცია. ფრანს პრესის სააგენტოს ცნობიდან ჩანს, რომ ჩომბე დელეგაციას დაუნენებით მოსთხოვს კონგოს კონფედერალურ მართვას, სხვანაირად რომ ვთქვათ, ისეთი კურსის განხორციელებას, რომლის მიზანია კონგოს ტერიტორიული მთლიანობის ძირის გამოთხრა.

კაირო, 30 სექტემბერი. (საკუთარი). კაიროს რადიოს კორესპონდენტისათვის მიცემულ ინტერვიუში პრემიერ-მინისტრმა პატრის ლუმუმბამ კონგოში უკანასკნელ ამბებთან დაკავშირებით განაცხადა, რომ პოლკოვნიკ მობუტუს გამოსვლა მოამზადეს ბელგიელებმა, აგრეთვე „გაერთიანებული ერების ორგანიზაციის ზოგიერთმა პასუხისმგებელმა

საერთაშორისო ცხოვრება
ფაქტები, ცნობები, მიმოხილვა

მსოფლიო ლიდერების კრება

ნიუ-იორკი, 30 სექტემბერი. (საკუთარი). გაზეთ „ნიუ-იორკ ტაიმსის“ კორესპონდენტი შმიდი დღეს აღნიშნავს იმ ფაქტს, რომ გენერალური ასამბლეის ახლანდელი სესია წარმოადგენს სრულიად უჩვეულო კრებას, რომდენადაც ბევრ დელეგაციას ასამბლეაში მეთაურობენ სახელმწიფოთა და მთავრობათა მეთაურები.

„ესოდენ ბევრი მსოფლიო ლიდერი ამგვიანად შეხვდებოდნენ და ანრებს გაეზიარებდნენ ერთმანეთს ისე ადვილად, როგორც ახლა, — შენიშნავს კორესპონდენტი. — სახელმწიფოთა მეთაურებისა და მთავრობათა ხელმძღვანელების შეხვედრის მომზადებისათვის ჩვეულებრივ საჭიროა თვეები და წლები. აქკი მათ შეეძლოთ ერთმანეთს შეხვდნენ ტელეფონის ზარის დამბარებით და დასჭირდებათ ერთმანეთთან მისასვლელად სულ რამდენიმე უბნის გავლა. და ისინი ამას ენთუზიაზმით სჩადიან“. კორესპონდენტი ხაზგასმით აღნიშნავს, რომ უმაღლესი მსოფლიო სახელმწიფო მოღვაწეთა ახლანდელი შეკრება გაერთიანებული ერების ორგანიზაციაში არის იმ ინიციატივის შედეგი, რომელიც სსრ კავშირის მინისტრთა საბჭოს თავმჯდომარემ ნ. ს. ხრუშჩოვმა გამოიჩინა.

ნიუ-იორკი

30 სექტემბერი

ნიუ-იორკი, 30 სექტემბერი. (საკუთარი). ამ დღეს ნიუ-იორკ ტაიმსის ფურცლებზე ამ ფაქტს, რომ ნიკიტა სერგის-ძე ხრუშჩოვი ჩამოვიდა ნიუ-იორკში, ეძღვნებოდა ფოტო, ფოტოებზე ნიკიტა სერგის-ძე ხრუშჩოვი ბაზარზე, ნიკიტა სერგის-ძე ხრუშჩოვი ბანკში

რესპუბლიკის კარგ სახელს უნდა გავუფრთხილდეთ!

საქართველოს ალკკ ცენტრალურ კომიტეტში

განუწყვეტლივ, დღისით და ღამით მატარებლებსა და თვითმფრინავებს, ავტობუსებსა და მსუბუქ ავტომანქანებს, გემებს ჩვენი ქვეყნის სხვადასხვა კუთხეში მიაყავთ ჩვენი რესპუბლიკის ათასობით მცხოვრებნი. შორეულ მოგზაურობაში მიდიან სულ სხვადასხვა პროფესიის ადამიანები. ზოგი მიდგზავრება სამსახურებრივ მივლინებაში, ზოგი ექსკურსიაზე, ზოგი — უბრალოდ ოჯახური საქმეების გამო. რამდენი, ახალგაზრდა სპეციალისტი მიეშურება ყოველ წელს შორეულ პუნქტებში, შვიდწლედის მშენებლობებზე, სადაც უნდა დაიწყოს თავიანთი შრომითი საქმიანობა!

როდესაც სასიხარულო და სასიამოვნოა, როცა კარგი ამბები მოდის ჩვენი რესპუბლიკის წარგზავნილთა ცხოვრებისა და შრომითი საქმიანობის შესახებ, ჩვენი ქალაშვილებისა და ჯაბუკების კულტურული, სანიმუშო ყოფაქცევის შესახებ. და როდესაც მტკივნეული და საწყენია, როცა ჩვენი თანამემამულე ჩრდილს აყენებს მშობლიურ რესპუბლიკას, მის ნიჭიერ, პატიოსან, შრომისმოყვარე ხალხს. ასეთები, თუმცა ისინი, რა თქმა უნდა, ერთეულები არიან, არ ზრუნავენ იმისათვის, რომ გაუფრთხილდნენ მშობლიური რესპუბლიკის კარგ სახელს. მათ არ ესმით, რომ ყოველი საბჭოთა ადამიანისათვის ისინი ჩვენი მხარის, ჩვენი ხალხის ნაწილი, ყოველივე იმის ცოცხალი განსახიერება არიან, რაც დაკავშირებულია საქართველოსთან. ჩვენს დიად ქვეყანაში ხომ მილიონობით ადამიანია, რომლებიც არასოდეს არ ყოფილან საქართველოში, რომლებიც ჩვენს რესპუბლიკას იცნობენ მხოლოდ გეოგრაფიის სახელმძღვანელოებით, წიგნებითა და გაზეთებით ან კინოფილმებით.

ამას წინათ მოსკოვში იყო ბრიგადა, რომელიც საქართველოს ალკკ ცენტრალურმა კომიტეტმა გაგზავნა იმის გასაცნობად, თუ როგორ შრომობენ, სწავლობენ, ცხოვრობენ ჩვენი რესპუბლიკის წარმომადგენელი ქალაშვილები და ჯაბუკები, რა საქმიანობას ეწევიან, როცა ჩადიან მოსკოვში მეტ-ნაკლებად ხანგრძლივი დროით.

ამ დღეებში საქართველოს ალკკ ცენტრალური კომიტეტის ბიუროომ მოისმინა მოხსენება ბრიგადის მუშაობის შესახებ. ეს ჩვეულებრივი სხდომა როდი იყო. მასში მონაწილეობა მიიღეს პარტიულმა და საბჭოთა მუშაკებმა, კომკავშირულმა აქტივისტებმა, სკოლების და უმაღლესი სასწავლებლების დირექტორებმა, სამეურნეო დაწესებულებათა ხელმძღვანელებმა, მილიციის, სასამართლოსა და პროკურატურის ორგანოების წარმომადგენლებმა.

ბიუროსზე აღინიშნა, რომ საქართველოს ახალგაზრდობის დიდი უმრავლესობა პატიოსნად და კეთილსინდისიერად შრომობს და სწავლობს დედაქალაქის სწარმოებებში, სამეცნიერო დაწესებულებებსა და უმაღლეს სასწავლებლებში, აქტიურად მონაწილეობს საზოგადოებრივ ცხოვრებაში. მათ შორის არიან ლ. ნიშნიანიძე — მოსკოვის პირველი ბურთულსაკისართა ქარხნის კომუნისტური შრომის დამკვრელი, რომელიც ამას წინათ დაჯილდოებულია მედლით „შრომითი მამაცობისათვის", ამავე საწარმოს მოწინავე მუშა ს. ჩიხრაძე, ახალგაზრდა სპეციალისტი ი. გოგლიძე, რომელმაც განვლო გზა მუშიდან ტექნიკოს-კონსტრუქტორამდე, ცნობილი ქართველი ძალოსანი ი. ქართველიშვილი, რომელიც სანანდიდატო დოქტორატურაზე მუშაობს მოსკოვის მეტალურგიის ინსტიტუტში, გ. ბაბუნია — მოსკოვის ქარხანა „ფიზიკოს"-ში ერთ-ერთი საუკეთესო წარმოების მუშაკი, ასპირანტები ე. მდინარაშვილი, გ. ალექსიძე, მ. ჭელიძე და ბევრი სხვა.

მაგრამ, როგორც აღინიშნა საქართველოს ალკკ ცენტრალური კომიტეტის ბიუროზე, ჩვენი რესპუბლიკის ახალგაზრდობის ნაწილს, რომელიც მოსკოვში ცხოვრობს ან იქ იმყოფება დროებით, ღირსეულად არ უჭირავს თავი, უსაქმოდ დახეტიალობს დედაქალაქის ქუჩებში, არღვევს საზოგადოებრივ წესრიგს, ხულიგნობს, ეწევა სპეკულაციას, ყალთაბანდობს, უცხოელთაგან ყიდულობს ნივთებსა და ვალუტას, შუამავლობს სხვადასხვა უპატრონო საეკრო გარიგებაში, ლოთობს, ჩადის სისხლის სამართლის დანაშაულს.

ბიუროზე დასახელეს ის პირები, რომლებსაც რესპუბლიკიდან გაეკვეთ ხელი და ბოსტნეული და გადიდებულ სპეკულაციურ ფასებში ყიდიან მოსკოვის ბაზრებში. მათ შორის არიან: ა. გვასალია და ო. ჭარდავა (სოხუმის რაიონის სოფელი განახლება), ნ. და ო. ხურციელავები (სოხუმის რაიონის სოფელი ლეჭყოპი), ე. ტორჩინავა (ცხაკაიას რაიონის სოფელი ფოცხი), ბ. ვაჩეიშვილი აბაშის რაიონის სოფელი მარანი), შ. მიხელაშვილი (სამტრედიის რაიონის სოფელი კულაში), დ. სულაბერიძე ვანის რაიონის სოფელი შუამთა), ვ. მელქაძე — სადგურ სამტრედიის მწონავი, შ. აბდალაძე — წყალტუბოს რაიონის მესხეთის შვიდწლიანი სკოლის პედაგოგი, მ. ასლამაზიშვილი (თბილისი) და სხვები.

დასახელეს აგრეთვე ის სპეკულანტები, რომლებიც ავტომობილის სათადარიგო ნაწილებით, ავტოსაბურავებით, ავეჯით ვაჭრობენ. მათ შორის ი. ჯანაშვილი (სოფელი კულაში), ქალაქ თბილისის მცხოვრებნი ნ. ელიზბარაშვილი, ვ. პაპიანი. გ. მნაცაკანოვი, ა. ყაკეიშვილი, ბათუმელი ა. გაბრიელოვი და სხვები.

ცნობილია აგრეთვე ის პირები, რომლებიც მოსკოვში უცხოელთაგან ყიდულობენ ნივთებსა და ვალუტას, ყალთაბანდობენ — გ. ჯიქია, რ. ალოიანი, ი. თათევოსიანი, ჯიბგირები მ. მამულაშვილი და შ. ბოშიაშვილი.

შემჩნეულია აგრეთვე, რომ ეღირსაღ იქცევიან, უცხოელებს აეკიდებიან ხოლმე და მათგან ნივთებს ყიდულობენ თბილისის მთელი რიგი უმაღლესი სასწავლებლების სტუდენტებიც, მათ შორის საქართველოს პოლიტექნიკური ინსტიტუტის სტუდენტები ი. ბრელიძე, ა. ბიწაძე, ა. თომბასდი, ი. შენგელია, ა. ალიაქლოვი, შ. გელაშვილი, უცხო ენათა ინსტიტუტის სტუდენტი მ. დარბინიანი და სხვები. სისხლის სამართლის დანაშაული ჩაიდინეს გორელმა ნ. კალმახელიძემ და თბილისელმა უ. ჭელიძემ.

რესპუბლიკის ზოგიერთ კომკავშირულ ორგანიზაციას არ აინტერესებს იმ ახალგაზდობის ბედი, რომელიც მიემგზავრება რაიონიდან ან ქალაქიდან რესპუბლიკის ფარგლებს გარეთ, არ აინტერესებს მათი ცხოვრების წესი და ყოფაქცევა, არ არის რაიონების და ქალაქების იმ წარმომადგენელთა სწავლისა და მუშაობის საქმის კურსში, რომლებიც სწავლობენ ან მუშაობენ მოსკოვში. კომკავშირის მთელი რიგი რაიკომები, საქალაქო კომიტეტები უპასუხისმგებლოდ ეკიდებიან სრულიად საკავშირო ალკკ წევრებისათვის დახასიათებათა მიცემას.

სასოფლო-სამეურნეო არტელებისა და სასოფლო საბჭოების ზოგიერთი თავმჯდომარე იჩენს ლიბერალიზმს ხეხილის ნარგავებისა და ბოსტნების შესახებ ცნობების გაცემის დროს. მაგალითად, სოხუმის რაიონის გუმისთის სასოფლო-საბჭოს თავმჯდომარე ს. აბბა, რომელსაც ჰქონდა საჭელი ასეთი ცნობების უკანონოდ გაცემისათვის, კვლავ ამარაგებს ასეთი ცნობებით სასოფლო საბჭოში შემავალი სოფლების მცხოვრებლებს.

იმის გამო, რომ ახალგაზრდობის ზოგიერთი ნაწილი მოსკოვში ეღირსაღ იქცევა, უსულელოდ და უმიზნოდ ატარებს დროს, არღვევს საზოგადოებრივ წესრიგს, ლოთობს, ხულიგნობს, ეწევა პარაზიტულ ცხოვრებას, და ზოგჯერ დანაშაულებრივ გზას ადგება, დიდი ბრალი მიუძღვით მათ მშობლებს, აგრეთვე იმ საწარმოთა, დაწესებულებათა, უმაღლეს სასწავლებელთა, კოლმეურნეობათა, საბჭოთა მეურნეობების ხელმძღვანელებს, რომლებიც ივიწყებენ პერსონალური პასუხისმგებლობის დანაშაულისათვის, რომელსაც ჩადიან მათი კოლექტივების წევრები.

საქართველოს ალკკ ცენტრალურმა კომიტეტმა გადავალა საქართველოს ალკკ პირველად კომკავშირულ ორგანიზაციებს, რაიკომებს, ქალაქკომებს, საოლქო კომიტეტებს მტკიცედ და გადაბრით იბრძოლონ საქართველოს ქალაშვილთა და ჯაბუკთა ზოგიერთ ნაწილში საბჭოთა ახალგაზრდობისათვის შეუფერებელი ზნეჩვეულებების წინააღმდეგ.

კომკავშირის რაიკომებს, საქალაქო კომიტეტებს, საოლქო კომიტეტებს ევალებათ სისტემატიურად მოაწყონ რეიდები მუქთახორების, ხულიგნების სპეკულანტების, იმ პირთა გამოსამღაბნელად, რომლებსაც რესპუბლიკის ფარგლებს გარეთ გააკვთ ხელი და ბოსტნეული, და შექმნან მათ გარშემო საზოგადოებრივი გაკიცხვის ატმოსფერო. რესპუბლიკის კომკავშირულმა ორგანიზაციებმა მოფიქრებული ახსნა-განმარტებითი მუშაობის, ფართო საზოგადოებრიობის, პრესის, რადიოს, ტელევიზიის დახმარებით უნდა მიაღწიონ იმას, რომ ჩვენი ახალგაზრდობის რიგებში არ იყვნენ მუქთახორები, უსაქმურები, ხულიგნები, სპეკულანტები, რომლებიც არცხენენ ჩვენს სახელოვან ქალაშვილებსა და ჯაბუკებს.

საქართველოს ალკკ ცენტრალურმა კომიტეტმა გადაწყვიტა დანაშაულისათვის, რაც სახელს უტეხს კომკავშირელს, სისხლის სამართლის დანაშაულის ჩადენისათვის სრულიად საკავშირო ალკკ რიგებიდან გაირიცხონ ნ. კალმახელიძე, უ. ჭელიძე, აგრეთვე მ. დარბინიანი. აღძრულია საკითხი ინსტიტუტის დირექციის წინაშე ამ უკანასკნელის უმაღლეს სასწავლებელში დარჩენის თაობაზე. დანარჩენ ეღირსთა საკითხი განიხილება კოლმეურნეობების, საწარმოების, დაწესებულებების უმაღლეს სასწავლებელთა ფაკულტეტების პირველადი კომკავშირული ორგანიზაციების კრებებზე.

საქართველოს ალკკ ცენტრალურმა კომიტეტმა გადაწყვიტა საქართველოს კომეწინაური პარტიის ცენტრალური კომიტეტის პარტიულ კომისიაში შეიტანოს თხოვნა, რომ განხილულ იქნას სკკპ წევრების საკითხი, რომლებიც შეჩნეულნი არიან კომუნისტისათვის ეღირს ყოფაქცევაში; ეთხოვოს სსრ კავშირის მინისტრთა საბჭოსთან არსებული საქართველოს სსრ მინისტრთა საბჭოს მუდმივ წარმომადგენლობას მოსკოვში უმაღლესი პარტიული სკოლის, ცენტრალური კომკავშირული სკოლის მსმენელთაგან, ჩვენი რესპუბლიკის მოწინავე სტუდენტებისაგან, რომლებიც დედაქალაქის უმაღლეს სასწავლებლებში სწავლობენ, შექმნას ბრიგადები, რომლებიც სისტემატურად გაუწევენ კონტროლს საქართველოს იმ ახალგაზრდობის საქმიანობას სწავლისა და ყოფაქცევას, რომლებიც ცხოვრობენ ან დროებით იმყოფებიან მოსკოვში.

ბიუროს მუშაობაში მონაწილეობა მიიღო და სიტყვა წარმოთქვა საქართველოს კომპარტიის ცენტრალური კომიტეტის მდივანმა ამბ. ფ. დ. დუმბაძემ. ამხ. დუმბაძემ თავის სიტყვაში ხაზგასმით აღნიშნა, რომ კომკავშირულმა ორგანიზაციებმა უნდა გაშალონ ფართო ახსნაგანმარტებითი და აღმზრდელობითი მუშაობა ახალგაზრდობაში, რათა ერთხელ და სამუდამოდ მოეღოს ბოლო საბჭოთა ახალგაზრდობისათვის შეუფერებელ ზნეჩვეულებათა გაბოროტებას, უნდა აწარმოოს სერიოზული ბრძოლა მუქთახორების, ხულიგნების, სპეკულანტების, ლოთების წინააღმდეგ. საჭიროა გულდასმით შევისწავლოთ ახალგაზრდობის დასვენების ორგანიზაციის საკითხი, გონივრულად და მნიშვნელობა მოვაწყოთ მათი დასვენება.

სერიოზული და დიდი ლაპარაკი უნდა გვექნეს საწარმოთა, უმაღლეს სასწავლებელთა, კოლმეურნეობათა, საბჭოთა მეურნეობების იმ ხელმძღვანელებზე, რომლებიც ჯერ კიდევ არ ეკიდებიან მთელი სერიოზულობით ახალგაზრდობის აღზრდის საკითხებს. მთელი სიმკაცრით უნდა დაისაჯოს იმ მშობლების საკითხი, რომლებსაც პასუხისმგებლობა ეკისრებათ თავიანთი შვილების დანაშაულისათვის. (საქმდესი).

ხალხის სულმნათი

ნაკადულებისათვის, მდინარეებისათვის საოთვეებს — წყლის რეზერვუარების სახით — ქმნიან მთის ჯანღი, წვიმა და თოვლი. მწერლის შემოქმედებაც ასეთია. მასაც თავისი სათავე აქვს, რომელსაც, მსგავსად წვიმისა და თოვლისა, მკვებავს მწერლის უშუალო განცდები, ფიქრები, მისწრაფებები. რამდენადაც მდიდარი და შინაარსიანია ეს განცდები, იმდენად უფრო ემგვანება მწერლის შემოქმედება ლაღ, ადამიანების გასახარად მოვლენილ მდინარეს.

ხალხისათვის უკვდავ ნაწარმოებებს ის მწერლები ქმნიან, რომელთა სულიერი ცხოვრება მხატვრული ნაწარმოებების გარეშეც პოეტურია. აკაკის სულიერ სამყაროში რომ მუდამ თავისთავად პოეტური ფიქრები და განცდები ბინადრობდნენ, ამაზე მისი უკვდავი ლექსები, მოთხრობები და პოემები გვიამბობენ. მაგრამ ამ წერილში მკითხველს მსურს მოვუთხრო დიდი აკაკის იმ პოეტური განცდების შესახებ, რომელთაც ვეცნობით მის „არამხატვრულ" ნაწარმოებებში, სახელდობრ: პატარა მოგონებებში, კრიტიკულ-ბიბლიოგრაფიულ შენიშვნებში, ეთნოგრაფიულ და სხვა ხასიათის წერილებში, რომელთაც დიდი მწერლის პოეტური ცხოვრების შესასწავლად დოკუმენტური მნიშვნელობა აქვთ.

ცხადია, ამ მასალას ბევრი მკითხველი კარგად იცნობს, მაგრამ მგონია, რომ მათი ერთად აღნუსხვა უფრო მეტი ძალით გაგვნათლებს აკაკის სულიერ სამყაროს, საიდანაც, როგორც შევნიშნეთ, სათავეებს იღებენ და მდინარეებივით მოედინებიან მისი უკვდავი მხატვრული ქმნილებანი.

ბუნებით პოეტად დაბადებულ აკაკის პოეტური განცდები ჯერ კიდევ მაშინ ჰქონია, როდესაც არც ერთი მხატვრული ნაწარმოების ავტორი არ იყო, ესე იგი— ბავშვობაში.

აი როგორ აგვიწერს აკაკი მის მიერ ბაგრატის ტაძრის ნანგრევების ეკლესიაში ღამით წირვის დროს მოსმენილ გალობას.

„ერთ გუნდს იმერლები შეადგენდნენ: ოქროპირ კანდელაკი, გოგინა შათაძე და სინო კანდელაკი, მეორეს — სტუმარი გურულები: დათა გუგუნავა, ყარამან თავდგირიძე და ანტონ დუმბაძე. კანდელაური სადა გალობა იყო და გურული კი კრიმანჭული. ხალხი გაიტაცა მათმა გალობამ, მაგრამ ორ მხარედ კი გაიყო. ერთს გურულები უფრო მოწონდა და მეორეს კი იმერლები"... „მე მაშინ გარჩევა არ შემეძლო და ორივე გუნდს თანასწორად ყურს ვუგდებდი. მანამდე ბევრი კარგი სიმღერა გამეგონა, მაგრამ იმ გალობისთანა არა მსმენიარა! მეგონა თუ ის ხმები მაღლა ციდან ჩამოდიოდენ, რომ დაბლა ქვეყანა დაეტკბოთ".

აკაკიზე ამ სიმღერას იმდენად უმოქმედნია, რომ სახიხარულო განცდათა მოზღვავების გამო ტირილი დაუწყია და მამას ბავშვი ეკლესიიდან გარეთ გაუყვანია, ჰაერზე, სულის მოსაბრუნებლად.

1912 წელს გამოქვეყნებულ პატარა წერილში, რომელსაც „გახსენება" ეწოდება, აკაკი ასეთ ამბავს მოგვითხრობს: „ერთხელ, ახალი გაზაფხულის დილას, მუშტაიდში ამოვყავი თავი. რასაკვირველია, იმ დროს იქ ხორცშესხმული არავინ სჩანდა და მეც ჩემს ნებაზე დავიწყე ბაღში სიარული. მოულოდნელად ერთმა რამემ გამაშტერა: შუაგულ ბაღში, ერთ, უვავილებად გაპენტილ, ატმის ქვეშ თვალი მოვკარ გაბრიელ სუნდუკიანცს: ის ხის ქვეშ მუხლებმოყრილი და ხელებაღლა აპყრობილი იყო, როგორც ქანდაკება. მე შევკრთი. ვიფიქრე: გადარეულა-მეთქი. უკანვე გამოვბრუნდი და წრეში შემოვედი. ნახევარი საათის შემდეგ შემოვიდა ალტაცებული სუნდუკიანციც და მომაყვირა: „აკაკიჯან, აქ რას უზიხარ! წამოდი რა გიჩვენოო" — დამავლო ხელი. და მიმიყვანა იმ ატმის ხესთან: „რატომ არ დაემზობი და თაყვანს არ სცემო"...

ამგვარი აღტაცების გამომხატველი გაბრიელ სუნდუკიანცთან ერთად, ცხადია, აკაკიც არის, ვინაიდან ამ შემთხვევის გამო თვით აკაკი, როგორც ამ მოგონებაში ვამჩნევთ, უსაზღვრო სიხარულსა და აღტაცებას გამოხატავს; ვინ იცის, ამ „გახსენების" წერის დროს რამდენ მნიშვნელოვან, მაგრამ არაპოეტურ ამბავს აუარა აკაკიმ გვერდი, ამ მოგონებას კი მგოსანი თაობებს ისე აწვდის, როგორც ატმის აყვავებულ შტოს. ან რა მომხიბვლელ ადამიანებად გვესახება ბუნების წიაღში საოცნებოდ გასული ორივე შემოქმედი, როდესაც მათ გარშემო, მათ გარდა, სხვა ძეხორციელი არ ჩანს.

ქალია აკაკის შთაგონების ერთ-ერთი წყარო. მსგავსად ყველა ერის კლასიკოსებისა, ჩვენი აკაკიც ქალს მადონასავით ხატავს, ქალი მას მაღალი იდეალებისაკენ მომწოდებელ, ღვთაებრივ ხილამაზის არსებად მყავს წარმოდგენილი. ამაზე, პირველ რიგში, მისი სატრფიალო ლირიკა მეტყველებს, მაგრამ, როგორც აღვნიშნე, აკაკის სულიერი სამყარო მხოლოდ დოკუმენტური მასალების საშუალებით მსურს წარმოვიდგინოთ.

ამ მხრივ მეტად საინტერესო მასალას წარმოადგენს აკაკის მიერ წაკითხული მოხსენება იმ დროს სრულიად ახალგაზრდა პოეტის ალექსანდრე აბაშელის საღამოზე. ხსენებული მოხსენებისათვის მგოსანს საფუძვლად დაუდვია ია კარგარეთელის მიერ აღმოჩენილი ერთი ხალხური ლექსი, „ხომალდში ჩავჯექ, ზღვას გაველ", აკაკი პარალელს ავლებს ამ ხალხურ ლექსსა და რაფაელის ცნობილ სურათს „სიქტის მადონას" შორის და მათში ერთმანეთის მსგავსებას პოულობს. თანამედროვე მწერალთა შესახებ დაწერილ კრიტიკულ წერილებში ხშირად გამოთქვამენ აზრს, რომ ამა თუ იმ ლექსში დახატული ადამიანი ან ბუნება ფუნჯით დახატულ ფერწერულ სურათს მგავსო. ფერწერული სურათისა და ლექსის ისეთი მსგავსება, რომელზედაც აკაკი მოგვითითებს, მე ვგონებ, ჯერ არავის არ შეუნიშნავს. ხსენებულ ხალხურ ლექსში, რომლიდანაც მხოლოდ რამდენიმე სტროფს ამოვწერ, მადონას მსგავსი ქალის ხოროციელი და სულიერი სილამაზე ამგვარად არის დახატული:

ანთებულ სანთელს გამსგავსებ,
ლილით ცისკარზე განახეო;
ხელში გეჭირა ყმაწვილი,
ფარსაგ, გერ დაგინახეო.

შენ ლოყას ვარდი ჰყვაოდა,
გშვენოდა ღია ფერია,
ღაწვს მოციმციმე ხალიკით
ნამი ცით მონაბერია.

შერით დაგფრენდა ნიავი
გირხეკდა დალალ-კაკვებსა;
წარბი-წამწამი ყორნისა
მურავდა გიშრის თვალებსა.

თვალსა, რა თვალსა, ცის მნათსა,
წყვდიადში მოელვარესა,
მოელინებულსა იმ კეკეყნად
ნუგეშად დამამშრალებსა.

ამ ხალხური ლექსის გამო აკაკი ამგვარ დასკვნას აკეთებს: „მსოფლიო განოიხმა მხატვარმა, რაფაელმა, როდესაც მშვენიერების გამოხატვა უნდოდა, უკეთესი ვეღარა მოახერხა-რა და მშვენიერ მადონას მისცა ხელში უმშვენიერესი ყრმა, რომელსაც სიყვარულით ზე დაჰკანკალებს დედა. მე დარწმუნებული ვარ, რომ ამ შაირის დამწერს არც ეს სურათი უნახავს და არც რაფაელი გაუგონია, მაგრამ ზეგარდმო შთაგონებამ მიიყვანა რაფაელის აღმაფრენამდე!".

ის, რაც შეუქმნია, აკაკის ხიტყვით რომ ვთქვათ, მსოფლიო გენიოსს, ქართველ ხალხს შექმნილი აქვს ფოლკლორში; ამ ლექსში დახატული ახალგაზრდა ქართველი დედაც ისევე ლამაზი და კალდემამოსილია, როგორც რაფაელის მადონა.

რაკი აკაკი ცხოვრებაში ხორციელად და სულიერად ჯანსაღი, მშრომელი, მაღალი იდეალებისაკენ მომწოდებელი ქალის მოტრფიალე იყო, ამიტომ, არის, რომ მის ნათელას, ნინოს, ქეთევანსა და თამარს, მსგავსად რაფაელის მადონასი, სიწმინდის შარავანდედი ადგათ.

ეროვნის, მშრომელი ხალხის სადიდებლად აკაკის მრავალი ლექსი აქვს შექმნილი... ამ ლექსებსაც მკითხველზე ზემოქმედების ძალას თვით აკაკის სულიერი განცდები ანიჭებენ; აკაკის შრომის საგალობლებიც მისი სულიერი ცხოვრების გამოვლენაა.

აკაკი რომ ოფლისმდვრელი ადამიანის უსაზღვროდ პატივისცემელი იყო, ამაზე ეს პატარა მოგონებაც მეტყველებს:

„ერთხელ ლაპარაკი ჩამოვარდა ქართულ პურებზე და მეც წამეცდა, რომ ყოველგვარ ქართულ პურს თონის ლავაში მარჩენინა-მეთქი. მსმენელთა რიცხვში ერია იობა ისაკაძეც, სულ უბრალო კაცი, თბილისში ხაბაზათ მყოფი. მეორე დღეს მოვიდა ჩემთან ის იობა ისაკაძე და რაღაც გამოხვეული ქაღალდში მოიტანა და მომაჩჩა ხელში ღიმილით, ეს ჩემი ნაწარმოებია და მიტომ გიბედავო!.. რადგანაც ამგვარი შემთხვევა ბევრია ხოლმე, რომ თავისი ნაწარმოები მოაქვთ ჩემთან, მე ისიც ნაწერები მეგონა. ჩამოვართვი და გავიხტუმრე. მოცლის დროს, როცა გავხსენი ქაღალდი, რომ ნაწერები ამომელაგებია, ვნახე, რომ შიგ ათიოდე თონის ლავაში იყო ჩაწყობილი!.. ბევრი ხაჩუქარი მიმიღია ხაზოგადოებისაგან... ბევრჯერ მათ რიცხვში ბევრფასიც. ჩემი თავი იმათ ღირსადაც არ მიმიჩნევია, მაგრამ არც ერთი მათგანი ისე ძვირფასი არ ყოფილა, როგორც იობას პურები".

იმდენად ღრმა და ხაფუძველიანია მშრომელი ადამიანის ხიყვარული აკაკის გულში, რომ ხსენებულ „სულ უბრალო კაცისათვის" აკაკის ლექსიც მიუძღვნია; მკითხველი უთუოდ იცნობს ამ ლექსს, მას „ეპიტაფია იობა ისაკაძისა" ეწოდება.

მგრძნობიარე გულის პატრონი იყო დიდი მწერალი. მისი ნარკვევი „ნადირობა" მოგვითხრობს, რომ გასული საუკუნის ოთხმოციან წლებში სამეგრელოს უკანასკნელ მთავარს ნიკოს აკაკი სტუმრად მიუწვევია. შემოუთვლია: „ამ თვის დამლევს ხანდიდოდ მივდივარ და თუ არ წაგიყვანე, არ იქნებაო".

აკაკი დიდი გონებამახვილობით აღწერს თურქულ მოეგბში დათვებზე ნადირობის ამბავს, სადაც მონადირეებს ერთი დღის განმავლობაში ცხრამეტი დათვი მოუკლავთ. ამ ნარკვევით ვგრძნობთ, რომ ნადირობის დღეს, მონადირეთა მრავალრიცხოვან ლაშქარში ყველა მხიარულია, მხოლოდ აკაკი გამხდარა უგუნებოდ, ვაუას მსგავსად, და აი რის გამო:

„...ამასობაში ახლოს მდგარმა შუბოსნებმაც მოასწრეს და გადაელობენ წინ დათვს. დათვმა რომ შეატყო, გახალცეცა ალარსად მაქვსო, გაჯავრებული შეევარდა ხეზე და იქიდან იწყო ჯუჯღური. შემოხვიენ ირგვლივ ხეს მონადირეები და დაუწყეს ხეზე გახულს ჭავრობა: „ვედარ წახვალ!.. ჩამოდი ძირს, შე დედაბერო!", ცოტა ხანს შემდეგ მართლა ჩამოვარდა საბრალო, მაგრამ თვალის დახამხამებამდე ოცზე მეტი შუბი შეერჭო გვამში. შეჭმნა ღრიალი და სულთმობრძავმა ტორები სწორედ ისე დაიჭდო გულზე, როგორც ადამიანს დაუჭდობენ ხოლმე ჭვარედინად. ახლა კი, გაგულადებული მაყურებლებიც ახლოს მიდგენ საყურებლად, სიამოვნებით ყიყინასა სცემდნენ. მხოლოდ მე ვეღარ ავიტანე საცოდავობა და გავდექი განზე მოშორებით".

ამგვარი ფიქრებით შეპყრობილი აკაკი, ცხადია, იმ აგზნებულ მონადირეთა ლაშქარში, ყველასაგან განსხვავებულ ადამიანად წარმოგვიდგება. ერთ და იმავე მოვლენაზე პოეტის რეაგირება ბევრად განსხვავდება ჩვეულებრივ ადამიანთა რეაგირებისაგან.

აკაკის „ბაშო-აჩუკი", „თორნიკე ერისთავი", „პატარა კახი", „ნათელა" იმიტომ არიან ძალზე ემოციურნი, რომ მათ მის საგალობლებიც მისი სულიერი ცხოვრების გამოვლენაა.

ადამიანურ ურთიერთობებსაც ეფერებოდა. ... ...

სახალხო მხატვრის სტუმრები და მასპინძლები

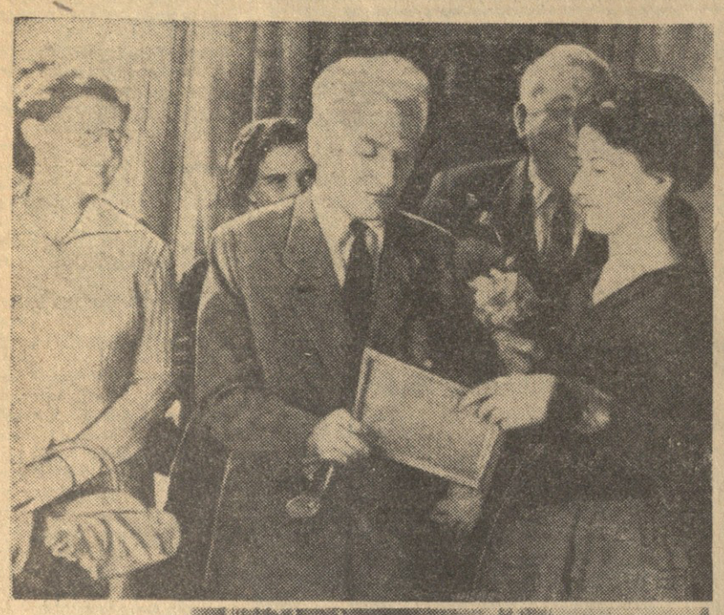

★

სურათებზე: ზეგით — საქართველოს სახალხო მხატვარს ლადო გუდიაშვილს საჩუქარს გადასცემენ თბილისის უცხო ენათა ინსტიტუტის ფრანგული ფაკულტეტის სტუდენტები. ქვევით — სტუდენტები სტუმრად ლადო გუდიაშვილთან.

★

...**მოვიდნენ,** ნახონ ჩემი და ჩემი კოლეგების სახელოსნოები, გამოგვესაუბრონ, შეკითხვები მოგვცენ, — ხშირად ამბობს საქართველოს სახალხო მხატვარი ლადო გუდიაშვილი.

... იგი თავის ვრცელ დარბაზში დგას. სიყრმისა და გვიანდელ ნამუშევართა შორის, გასცქერის „დაჭრილ ბარათაშვილს", „დევის მაყრიონს", ურიცხვ ბანოვნებს, ყოველი ტილოდან მომხიბვლელად რომ გამოიყურებიან კდემამოსილი ღიმილით.

და აი, ერთ კვირაღღეს კიცხოველის ქუჩაზე ახალგაზრდების ჯარს შენიშავდით. ეს იყო თბილისის უცხო ენათა ინსტიტუტის ფრანგული ენის ფაკულტეტის სტუდენტობა, მეტწილად პირველკურსელები.

ფართოდ გაიღო კარი ახალგაზრდა სტუმართა წინაშეც. ლადო გუდიაშვილი და მისი მეუღლე — ნინო გულთბილად შეხვდნენ მათ, ყველას გაუღიმეს ყურადღება. სტუდენტმა გოგონამ ბობოხიძემ თავის მიერ შესრულებული პორტრეტი მიართვა მხატვარს. მოკრძალებით გადასცა აგრეთვე სხვა ნამუშევრებიც.

დარბაზში ახალგაზრდების მხიარული, თან თავშეკავებული ბაასი ისმოდა. მასპინძელი ეპატიჟებოდა ყველას, სთავაზობდა ხილსა თუ ტკბილეულს.

კიცხოველის ქუჩაზე თუ ლადო გუდიაშვილი მასპინძლობდა, როლები შეიცვალა მცხეთაში, სადაც სტუმარ-მასპინძელნი მანქანებით ჩავიდნენ.

მტკვარს ალმა აპყვნენ მცხეთაში ჩასულნი. რომელი ქორწილი შეედრებოდა არმაზში გამართულ ლხინს...

პიტიახშთა სამარხების იდუმალება კარგახნით დაარღვია მოსულთა მხიარულებამ.

სახალხო მხატვარს სტუდენტებმა უძღვნეს ძვირფასი საჩუქარი ხალებიანი შველი — მხატვრის ნათელი შემოქმედების სიმბოლო.

ნანა წერეთელი.

ხალხური ტალანტების ზეიმი

რუსთავი, (საქ. კორ.). აქ სამ დღეს მიმდინარეობდა მხატვრული თვითმოქმედების საქალაქო დათვალიერება. მასში მონაწილეობა მიიღეს მეტალურგებმა, მშენებლებმა, ქიმიკოსებმა და ქალაქის სხვა წარმოება-დაწესებულებათა თვითმოქმედმა კოლექტივებმა. ეიუერომ ყველაზე მაღალი შეფასება ქიმიკოსების კულტურის სახლთან არსებულ თვითმოქმედ კოლექტივს მისცა.

ზუგდიდის შ. დადიანის სახელობის სახელმწიფო დრამატული თეატრის შენობაში გაიმართა საქართველოს 40 წლისთავისადმი მიძღვნილი მხატვრული თვითმოქმედი კოლექტივებისა და ინდივიდუალურ შემსრულებელთა რაიონული დათვალიერება. გამარჯვებული გამოვიდნენ ჩაის მრეწველობის ზუგდიდის ტექნოლოგიური ტექნიკუმის, ინგირის ცელულოზისა და ქაღალდის კომბინატისა და ავტოსატრანსპორტო კანტორის მხატვრული თვითმოქმედი კოლექტივები.

ა. ფირცხალავა.

ხელოვნების დღიური

ასრულებენ გოშეგი...

მსახიობი ი. პეტროვა.

• • •

გოშური ხელოვნება დიდი სიყვარულითა და პოპულარობით სარგებლობს საქართველოში. საყოველთაოდ ცნობილია ქართველი საესტრადო მომღერლების თამარ წერეთლისა და ქეთი ჯაფარიძის დამსახურება გოშური ე. წ. „ტაბორული" სიმღერებისა და ძველებური გოშურ-რუსული ქალაქური რომანსების პოპულარიზაციაში.

ძველ ქართველ კინომოყვარულებს ალბათ კარგად ახსოვთ ნატო ვაჩნაძის მიერ მომხიბლავი გოშა ქალის სახის შექმნა გერმანულ-რუსულ კინოფილმ „ცოცხალ ლეშში" (ლევ ტოლსტოის ამავე სახელწოდების ნაწარმოების მოტივებზე).

ამიტომ შემთხვევითი როდია, რომ თბილისელებმა ინტერესი გამოიჩინეს მოსკოვის გოშათა თეატრ „რომენის" გასტროლებისადმი და ახლა ასევე ყურადღებას იჩენენ გასტროლებზე ჩამოსული გოშური სიმღერისა და ცეკვის ანსამბლისადმი (სამხატვრო ხელმძღვანელი ვასილ კორკოვი), რომელიც თბილისს გარდა კონცერტებს მართავს რუსთავში და საქართველოს სხვა რაიონულ ცენტრებში.

საკონცერტო რეპერტუარის სწორად შერჩევა, ანერობრივი მრავალფეროვნება და ანსამბლის მონაწილეთა მრავალმხრივი ნიჭი — აი რა არის ანსამბლის გასტროლების წარმატების მთავარი მიზეზი. ამ მხატვრული კოლექტივის თითქმის ყოველი წევრი ერთსა და იმავე დროს არის მომღერალი, მოცეკვავე, ინსტრუმენტალისტი (უმთავრესად გიტარისტი) და დრამატული მსახიობიც, რომლებიც წარმატებით ასრულებენ რუსი, მოლდაველი, უნგრელი და რუმინელი ბოშების სოლო და ანსამბლურ ხალხურ სიმღერებსა და ცეკვებს, რომანსებსა და პატარ-პატარა თეატრალიზებულ სცენებს.

იტალიური სიმღერების საღამოები

ამ რამდენიმე ხნის წინათ თბილისელები დაატყო ცნობილი იტალიელი საესტრადო მომღერლის კლაუდიო ვილას სიმღერებმა. ამჯერად კი თბილისში გასტროლებზე ჩამოვიდა მეორე იტალიელი მომღერალი გუალტიერო მიზიანო. გუალტიერო მიზიანო ბოლოდროინდელ პოლიტიკური ემიგრანტის შვილმა, [illegible] საბჭოთა კავშირში, [illegible] ... [illegible] ... [illegible] ...