პროლეტარებო ყველა ქვეყნისა, შეერთდით!

კომუნისტი

საქართველოს კომუნისტური პარტიის ცენტრალური კომიტეტისა და საქართველოს სსრ მშრომელთა დეპუტატების საბჭოების ორგანო

КОМУНИСТИ — ОРГАН ЦК КП ГРУЗИИ и СОВЕТОВ ДЕПУТАТОВ ТРУДЯЩИХСЯ ГРУЗИНСКОЙ ССР

გამოდის 1917 წლის 14 მარტიდან

№ 68 (11981) | ოთხშაბათი, 22 მარტი, 1961 წ. | ფასი 2 კაპ.

ჩვენი მრეწველობა და სოფელი

ჩვენი პარტიის იანვრის პლენუმმა ყოველმხრივ განიხილა და შეიმუშავა სოფლის მეურნეობის პროდუქტების სიუხვის შექმნისათვის კონკრეტული სამოქმედო პროგრამა.

პლენუმმა ყურადღება გაამახვილა მრეწველობის იმ დარგების განვითარებაზე, რომლებიც უშუალო მომსახურებას უწევენ სოფლის მეურნეობას. კერძოდ, პლენუმმა დიდი ამოცანები დაუსახა სასოფლო-სამეურნეო მანქანათსამშენებლო, მინერალური სასუქების და სხვა მასალების საწარმოებს.

„საბჭოთა კავშირის კომუნისტური პარტიის ცენტრალური კომიტეტის პლენუმს, — ნათქვამია დადგენილებაში, — უმნიშვნელოვანეს და გადაუდებელ ამოცანად მიაჩნია დიდ ღონისძიებათა განხორციელება მინერალური სასუქების, ბერძნიცატების, შხამქიმიკატების და სხვა ქიმიურ საშუალებათა წარმოების მნიშვნელოვანი გადიდებისათვის; სასოფლო-სამეურნეო მანქანათმშენებლობის განვითარებისათვის, გადიდებული სიჩქარის მქონე მძლავრი ტრაქტორების და მათი მიხაბმელი იარაღების, თვითმავალი შასების, მარცვლეულის, სიმინდისა და სასილოსე კომბაინების, მარცვლეულის მოსავლის აღების შემდეგ დასამუშავებელი მანქანების, ბამბის საკრეფი მანქანების, მეცხოველეობის მოწყობილობისა და სამუშაოთა მექანიზაციის მანქანების, ორგანული სასუქების შესატანი მანქანების, ავტომანქანებისა და სატრაქტორო ურიკების, სარეგაციო და სამელიორაციო სამუშაოთა, მთიან პირობებში სასოფლო-სამეურნეო სამუშაოთა შესრულების ტექნიკის წარმოებისათვის".

იანვრის პლენუმის გადაწყვეტილებათა დროულად განხორციელებისათვის და სკკპ XXII და საქართველოს კომპარტიის XXI ყრილობების ღირსეულად შეხვედრისათვის ჩვენი რესპუბლიკის ფაბრიკებსა და ქარხნებში, მაღაროებსა და შახტებში, მშენებლობებზე და ტრანსპორტზე, კოლმეურნეობებში და საბჭოთა მეურნეობებში გაჩაღდა სოციალისტური შეჯიბრება, ნაკისრია გადიდებული კონკრეტული ვალდებულებები. ახლა პარტიული ორგანიზაციების უმნიშვნელოვანესი ამოცანაა სათავეში ჩაუდგნენ მუშების, კოლმეურნეების, ინტელიგენციის შრომისა და პოლიტიკურ აღმავლობას, მათს კეთილსინდისიერ მისწრაფებას ღირსეულად შეხვდნენ სკკპ XXII და საქართველოს კომპარტიის XXI ყრილობებს, აიღონ შვიდწლედის მესამე წლისათვის დასახული კომუნისტური მშენებლობის ზღუდეები.

სოფლის მეურნეობის შემდგომ აღმავლობაში, სასოფლო-სამეურნეო პროდუქტების სიუხვის შექმნაში დიდი როლი ეკუთვნის საქართველოს მრეწველობის იმ დარგებს, რომლებიც სოფლის მეურნეობისათვის საჭირო იარაღ-მანქანებს აწარმოებენ.

ჩვენს რესპუბლიკაში სასოფლო-სამეურნეო ტექნიკის გამოშვება მინდობილი აქვს ძირითადად ოთხ საწარმოს — თბილისის სასოფლო-სამეურნეო მანქანათსამშენებლო, თბილისის 26 კომისრის სახელობის, ქუთაისის მცირეგაბარიტიანი ტრაქტორებისა და ფოთის ჰიდრომექანიზმების ქარხნებს. ამ საწარმოთა კოლექტივებმა შეძლეს მოკლე დროში შეექმნათ მეტად ძვირფასი მანქანები, რომელთა საშუალებითაც სოფლის მეურნეობაში განხორციელდა მთელი რიგი შრომატევადი პროცესების მექანიზაცია, შემსუბუქდა კოლმეურნეთა შრომა, გაიზარდა მოსავლიანობა, შემცირდა პროდუქციის ერთეულის თვითღირებულება.

შარშან თბილისის სასოფლო-სამეურნეო მანქანათსამშენებლო ქარხნის კოლექტივმა აითვისა და გამოუშვა ჩაის პლანტაციების საკულტივაციო მკვებავი მანქანა, ამ მანქანის საშუალებით ხორციელდება ჩაის ბუჩქის კულტივაცია და ამასთან ერთდროულად სასუქის შეტანა ნიადაგში. ამან მკვეთრად შეამსუბუქა მუშაობა შრომა, გაიზარდა შრომის ნაყოფიერება, გაუმჯობესდა ჩაის პლანტაციების დამუშავება, გაიზარდა მოსავლიანობა.

ჩაის მეურნეობაში უველაზე შრომატევადი სამუშაო ჩაის ფოთლის კრეფაა. ვინ მოთვლის რამდენი ენერგია დაიხარჯა, რამდენი შემოქმედებითი ძალა მოხმარდა ჩაის ფოთლის საკრეფი მანქანის შექმნას. მხოლოდ ახლა, მრავალი წლის ძიებისა და შრომის შემდეგ, სხვადასხვა საკრეფი მანქანების შექმნისა და გამოცდის, მათში პრაქტიკით ნაკარნახევ გაუმჯობესებათა შეტანის შემდეგ შეიძლება ითქვას, რომ მიღწეულია ერთგვარად დამაკმაყოფილებელი შედეგი. შექმნილია ისეთი მანქანა, რომელმაც ასე თუ ისე გაამართლა თავისი დანიშნულება. ქარხნის კოლექტივს დაეპყრა ჩაის კრეფის სეზონისათვის გამოუშვას რამდენიმე ასეთი გაუმჯობესებული ჩაისაკრეფი მანქანა.

შარშან ჩაისსაკრეფმა მანქანებმა წარმატებით გაიარეს გამოცდა. ამ გამოცდის დადებითი შედეგების მიხედვით მიღებულია გადაწყვეტილება, რომ წელს ორ საბჭოთა მეურნეობაში ჩაის ფოთლის მოიკრიფოს მანქანებით და მისი გადამუშავებისათვის გამოიყოს ორი ფაბრიკა.

ჩაისსაკრეფი მანქანების მასობრივად გამოშვება დიდი დახმარება იქნება მეჩაიეობის კოლმეურნეობებისა და საბჭოთა მეურნეობებისათვის, რომლებსაც ესოდენ დიდი ვალდებულებები აქვთ ნაკისრი შვიდწლიანი გეგმის ვადამდე შესრულებისათვის ბრძოლაში.

თამამად შეიძლება ითქვას, რომ უკანასკნელ წლებში რესპუბლიკის მრეწველობამ ჩაის მეურნეობაში შრომატევადი პროცესების მექანიზაციის საკითხი დადებიდად გადაწყვიტა. მაგალითად, ნიადაგის მწკრივთა შორის დამუშავებისა, ბუჩქების გასხვლისა, სასუქების შეტანისა და სხვ.

შარშან ქუთაისში მწყობრში ჩადგა შვიდწლედის კიდევ ერთი პირმშო — მცირეგაბარიტიანი ტრაქტორების ქარხანა. ამ ახალგაზრდა საწარმოს კოლექტივმა ჩინებულად აითვისა მცირეგაბარიტიანი საბაღე-საპლანტაციო ტრაქტორის „რიონის" წარმოება და რამდენიმე ასეული ტრაქტორი მისცა სამშობლოს.

ტრაქტორმა „რიონმა" უველგან მოწონება დაიმსახურა. მას ჩვენი ქვეყნის თითქმის უველა კუთხეში მოითხოვენ. ამ ძვირფას მანქანას შეხვდებით არა მარტო ჩვენი რესპუბლიკის კოლმეურნეობებსა და საბჭოთა მეურნეობებში, არამედ მოსკოვის, ჩელიაბინსკის და სვერდლოვსკის ოლქებშიც.

ქარხნის კოლექტივი მიმდინარე წელს ტრაქტორთან ერთად სოფლის მეურნეობისათვის გამოუშვებს საკად საროტაციო გუთნებს, საროტაციო და თათებიან კულტივატორებს, ორმოს სათხრელ მანქანებს, საბორბლე, საგუთნე და საკულტივატორო რედუქტორებს. აგრეთვე ნაბევარ ტონა ტვირთამწეობის ტრაქტორის მისაბმელებს.

რუსთავის მეტალურგებმა მტკიცე პირობა დადეს, რომ სასოფლო-სამეურნეო მანქანათმშენებლობისათვის შექმნიან ლითონის საჭირო დამატებით ფონდს. მეტალურგებმა დაპირება საქმედ აქციეს, გასულ ორ თვეში გეგმის გადამეტებით გამოდნობილი ფოლადიდან სასოფლო-სამეურნეო მანქანათსამშენებლო ქარხნებს უკვე გაუგზავნეს რამდენიმე ათასი ტონა ფოლადი.

სკკპ ცენტრალური კომიტეტის იანვრის პლენუმმა სოფლის მეურნეობის მშრომელებს მარცვლეულის წარმოების მკვეთრი გადიდების გრანდიოზული ამოცანები დაუსახა. თუ გვექნება მეტი მარცვალი, ეს იმას ნიშნავს, რომ გვექნება მეტი ხორცი, რძე, რძის ნაწარმი, ფეხსაცმელი, ტანსაცმელი... მარცვლეულის მაღალი მოსავლის მისაღებად კი, სხვა აგროტექნიკურ ღონისძიებათა განხორციელებასთან ერთად, საჭიროა მეტი მინერალური სასუქები.

ამიტომ არის, რომ რუსთავის მინერალური სასუქების ქარხნის საამქროში, ცალკეულ უბნებზე გამოხატეს ზეგეგმით მინერალური სასუქების გამოშვებისათვის. ქარხნის კოლექტივმა იკისრა გასულ წელთან შედარებით გამოუშვას ათობით ათასი ტონა მინერალური სასუქები.

ქარხნის კოლექტივმა სკკპ XXII და საქართველოს კომპარტიის XXI ყრილობების აღსანიშნავად გაჩაღებულ სოციალისტურ შეჯიბრებაში თვალსაჩინო წარმატებებს მიაღწია. პირველად თავისი არსებობის ისტორიაში წარმატებით შეასრულა ორი თვის გეგმა და სამშობლოს გეგმის გადამეტებით მისცა რამდენიმე ათასი ტონა მინერალური სასუქი.

რესპუბლიკის მრეწველობის უველა დარგის საწარმოთა კოლექტივებმა და მათმა ხელმძღვანელებმა უნდა გადახედონ თავიანთ შესაძლებლობებს, გამონახონ ახალი რეზერვები, რათა ჩვენშივე შეექმნათ საქართველოს მრავალდარგოვანი სოფლის მეურნეობისათვის უველა საჭირო დიდი და პატარა იარაღ-მანქანები, რომლებიც სოფლის მშრომელებს შრომას შეუმსუბუქებს და დაეხმარება წარმატებით გადაწყვიტონ საქართველოს სოფლის მეურნეობის წინაშე მდგომი უველა ამოცანა.

იანვრის პლენუმის გადაწყვეტილებების განხორციელებისათვის, სკკპ XXII და საქართველოს კომპარტიის XXI ყრილობების აღსანიშნავად ნაკისრი ვალდებულებები უთუოდ რეალურია. ახლა მთავარია ბრძოლა მათი შესრულებისათვის.

ვალდებულებათა შესრულება კი დამოკიდებულია მუშაობის ორგანიზაციაზე, იმის უნარზე, რომ არსებული შესაძლებლობანი სინამდვილედ ვაქციოთ. ეს მოითხოვს იმას, რომ პარტიული და პროფკავშირული ორგანიზაციები, სამეურნეო ხელმძღვანელები ღრმად ჩასწვდნენ წარმოების ეკონომიკას, დროზე გამოავლინონ არსებული ნაკლოვანებანი, სწრაფად დაეხმარონ ჩამორჩენილებს, უველას შეუქმნან პირობები აღებული ვალდებულებების შესრულებისათვის.

საბჭოთა თვითმფრინავები მადრის რესპუბლიკისათვის

მოსკოვი, 20 მარტი. (საკდესი). სსრ კავშირსა და მადრის რესპუბლიკის საჰაერო შეთანხმების შესაბამისად, რომელიც დაიდო 18 მარტს მოსკოვში, საგარეო ვაჭრობის სამინისტროში ხელმოწერეს კონტრაქტს, რომ საბჭოთა კავშირი მადრის რესპუბლიკას მიჰყიდის „ილ-18", „ილ-14", „ან-2" (სამგზავრო და სასოფლო-სამეურნეო ვარიანტები) თვითმფრინავებს, „მი-4" ვერტმფრინავებს, აგრეთვე აეროდრომის სხვადასხვა მოწყობილობას.

ერთხმად მიიღეს მისასალმებელი წერილი საბჭოთა კავშირის კომუნისტური პარტიის ცენტრალური კომიტეტისადმი.

დახურა რა თათბირი, უაზახეთის კომუნისტური პარტიის ცენტრალური კომიტეტის მდივანმა დ. ა. კუნაევმა განაცხადა, რომ ყამირი და ნასვენი მიწების ათვისების საქმეში მოპოვებული გამარჯვების აღსანიშნავად უაზახეთის სსრ უმაღლესი საბჭოს პრეზიდიუმმა, მინისტრთა საბჭომ და უაზახეთის კომუნისტური პარტიის ცენტრალურმა კომიტეტმა გადაწყვიტეს ააგონ უაზახეთში მონუმენტი, რომელიც წარმოსახავს ამ საყოველთაო სახალხო საქმის სიდიადეს.

უაზახეთის სსრ უმაღლესი საბჭოს პრეზიდიუმმა, მინისტრთა საბჭომ და უაზახეთის კომუნისტური პარტიის ცენტრალურმა კომიტეტმა მიიღეს დადგენილება იმის შესახებ, რომ დაწესდეს რესპუბლიკური ოქროს წიგნი, რომელშიც შეიტანენ ყამირი და ნასვენი მიწების დამმორჩილებელთა, კოლმეურნეობებისა და საბჭოთა მეურნეობების ნოვატორთა სახელებს, იმ ადამიანთა სახელებს, რომლებიც პრაქტიკული საქმით განადიდებენ ჩვენს საბჭოთა სამშობლოს. გადაწყვეტილია ამ ოქროს წიგნში პირველი ჩაიწეროს ყამირის ათვისების მთავარი ორგანიზატორის — ნ. ს. ხრუშჩოვის სახელი.

უაზახეთის სსრ უმაღლესი საბჭოს პრეზიდიუმმა, — თქვა შემდეგ ამბ. კუნაევმა. — მიიღო ბრძანებულება ნ. ს. ხრუშჩოვის მედლით „ყამირი მიწების ათვისებისათვის" დაჯილდოების შესახებ. ტაშის გრიალში ამბ. კუნაევმა გადასცა ჯილდო ნ. ს. ხრუშჩოვს. უაზახი ხალხის სახელით მან ჯანმრთელობა და ხანგრძლივი სიცოცხლე უსურვა მას სამშობლოს, საბჭოთა ხალხის საკეთილდღეოდ, ჩვენს ქვეყანაში კომუნიზმის გამარჯვებისათვის.

ამხანაგმა ნ. ს. ხრუშჩოვმა გულითადი დიდი მადლობა გამოთქვა მისი მედლით დაჯილდოების გამო. დარბაზში გაისმა ერთსულოვანი მქუხარე ტაში.

უაზახეთის სოფლის მეურნეობის მოწინავეთა თათბირმა დაამთავრა მუშაობა.

* * *

სალამოს ოპერისა და ბალეტის თეატრში ხელოვნების ოსტატთა და მხატვრული თვითმოქმედების მონაწილეთა ძალებით თათბირის მონაწილეებისათვის გაიმართა კონცერტი.

კონცერტს დაესწრო ნ. ს. ხრუშჩოვი.

უაზახეთის სოფლის მეურნეობის მოწინავეთა თათბირი

ალმა-ათა, 21 მარტი. (საკდესი). უაზახეთის სოფლის მეურნეობის მოწინავეთა თათბირი, რომელშიც მონაწილეობს სკკპ ცენტრალური კომიტეტის პირველი მდივანი, სსრ კავშირის მინისტრთა საბჭოს თავმჯდომარე ამხანაგი ნ. ს. ხრუშჩოვი, დღეს დილიდან განაგრძობს მუშაობას. თათბირი განიხილავს რესპუბლიკის კოლმეურნეობებსა და საბჭოთა მეურნეობებში სოფლის მეურნეობის პროდუქტების წარმოების გადიდების ღონისძიებათა საკითხს.

კამათის მონაწილე მემინდვრეები და მეცხოველეები, კოლმეურნეობების თავმჯდომარეები და საბჭოთა მეურნეობების დირექტორები, საოლქო ორგანიზაციების ხელმძღვანელები აღნიშნავენ, თუ რა ღონისძიებანი ხორციელდება პურის, ხორცის, რძის, მატყლის წარმოების შემდგომი გადიდებისათვის. ისინი კრიტიკულად ააშკარავებენ სასოფლო-სამეურნეო წარმოების ორგანიზაციის ნაკლოვანებებს, აღნიშნავენ, რომ კიდევ ბევრია გამოუყენებელი შესაძლებლობა მისი შემდგომი აღმავლობისათვის.

დილის სხდომაზე დღეს გამოვიდნენ ა. ლ. ნახმანოვიჩი — ჯამბულის ოლქის სტალინის სახელობის კოლმეურნეობის თავმჯდომარე, ვ. ი. მაკაროვი — პარტიის სამხრეთ უაზახეთის საოლქო კომიტეტის მდივანი, მ. გ. ხვანი — უზბეკეთიდან ჩამოსული სტუმარი, ტაშკენტის ოლქის კოლმეურნეობა „პოლიტგანყოფილების" თავმჯდომარე, კ. ა. ეგიზბაევი — უაზახეთის კომკავშირის ცენტრალური კომიტეტის მდივანი, ვ. ი. კოვალენკო — უაზახეთის სოფლის მეურნეობის მეცნიერებათა აკადემიის მიწათმოქმედების ინსტიტუტის მეცნიერი თანამშრომელი, ა. ი. ნეკლიუდოვი — პარტიის აღმოსავლეთ-უაზახეთის საოლქო კომიტეტის მდივანი, ვ. პ. ჩერნოგოლოვინი — უაზახეთის სოფლის მეურნეობის მეცნიერებათა აკადემიის აკადემიკოსი, ნ. ი. ჩეკანოვა — ალტაის სასოფლო-სამეურნეო ინსტიტუტის საცდელი მეურნეობის აგრონომი, ა. ა. ბაიბურთციანი — ერევნის ზოოვეტინსტიტუტის დოცენტი.

თათბირზე ვრცელი სიტყვა წარმოთქვა სკკპ ცენტრალური კომიტეტის პირველმა მდივანმა, სსრ კავშირის მინისტრთა საბჭოს თავმჯდომარემ ამხანაგმა ნ. ს. ხრუშჩოვმა. ნ. ს. ხრუშჩოვის სიტყვა გადაცა საბჭოთა კავშირის უველა რადიოსადგურმა.

თათბირის მონაწილეებმა მიიღეს მიმართვა საბჭოთა უაზახეთის უველა კოლმეურნის, საბჭოთა მეურნეობების მუშების, მექანიზატორების, სოფლის მეურნეობის სპეციალისტების, უველა მშრომელი-სადმი.

ცელინოგრადი — ყამირის მხარის დედაქალაქი ...

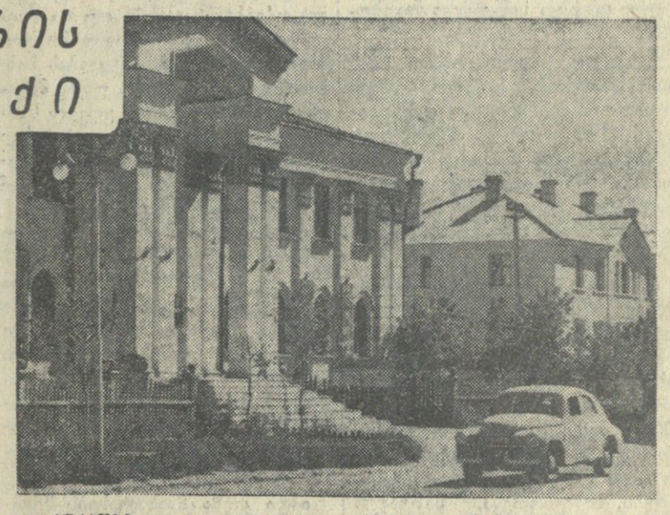

სურათზე: ყოფილი აკმოლინსკი — ამჟამად ცელინოგრადი.

თბილისი — ცელინოგრადი

გუშინ გაზეთ „კომუნისტის" რედაქცია ტელეფონით დაუკავშირდა ცელინოგრადს. ყურმილი აიღო პარტიის ცელინოგრადის საქალაქო კომიტეტის თანამშრომელმა **ვ. კ. შოშნიაკოვმა.** მივუსალმეთ მას აკმოლინსკისათვის ცელინოგრადის დარქმევა.

— დიდად გვმადლობთ, ქართველო ამხანაგებო, — გვიპასუხა ვ. შოშნიაკოვმა. — ჩვენი რესპუბლიკის უმაღლესი საბჭოს პრეზიდიუმის ბრძანებულებას აკმოლინსკისათვის ცელინოგრადის დარქმევის შესახებ მშრომელები დიდი სიხარულით შეხვდნენ. ისინი აღფრთოვანებულ მადლობას უხდიან საბჭოთა მთავრობის მეთაურს ნიკიტა სერგის-ძე ხრუშჩოვს ქალაქისათვის ნამდვილად შესაფერისი სახელის დარქმევისათვის. ცელინოგრადი გადაიქცა ყამირის მხარის „დედაქალაქად". ყამირი და ნასვენი მიწების ათვისებამ დიდი პერსპექტივები გადაუშალა ცელინოგრადს, იგი უკანასკნელ ოთხ წელიწადში გაიზარდა და დამშვენდა.

თქვენთვის, საქართველოს მშრომელებისათვის, უთუოდ სასიხარულო იქნება შეგატყობინოთ, რომ ცელინოგრადის უველაზე დიდ მაჯისცემაში საკუთარი წვლილი შეაქვს ჯანმრთელობის დაცვის განყოფილების გამგეს **ვასილ მიხეილისძე მანსვეტაშვილს,** რომელიც 17 წელია თავისი ენერგიული შრომით ფხიზლად დგას მშრომელთა ჯანმრთელობის დაცვის სადარაჯოზე, ხოლო რაც შეეხება მის მეუღლეს, ქართველ ექიმ ქალს, იგი ქირურგად მუშაობს ქალაქის საავადმყოფოში და საუკეთესო დოსტაქრად ითვლება.

კულტურის უნივერსიტეტების ხელმძღვანელოგისათვის

კულტურის უნივერსიტეტების ხელმძღვანელობის ერთიანი ცენტრის შექმნის მიზნით ამას წინათ დაარსდა რესპუბლიკური საზოგადოებრივი საბჭო 25 კაცის შემადგენლობით. საბჭოში შედიან: ი. დოლიძე (თავმჯდომარე), ე. ბარამე, დ. ჩიკვაიშვილი, თ. ბადურაშვილი, ა. კალანდარიშვილი, ი. ჩოჩია, უ. ჯაფარიძე, ა. ბალანჩივაძე, ბ. ჟღენტი, ი. თავაძე, ა. ხორავა, დ. ენუქიძე, ვ. მერკვილაძე, ა. გულისაშვილი, ი. ბუაჩიძე, ს. დოლიძე, ა. შანიძე, ა. ძამაშვილი, გ. ჩადუნელი, ნ. გოგატაძე, გ. დუნიძე, მ. საბაშვილი, ვ. ანჯაფარიძე, გ. მელიქიშვილი, გ. ბელიაევი. (საქდესი).

ახალი წიგნი

„მშვიდობისათვის, დემოკრატიისა და სოციალიზმისათვის ბრძოლის პროგრამული დოკუმენტები"

სახელმწიფო გამომცემლობა „საბჭოთა საქართველომ" ქართულ ენაზე გამოუშვა წიგნი „მშვიდობისათვის, დემოკრატიისა და სოციალიზმისათვის ბრძოლის პროგრამული დოკუმენტები". წიგნში დაბეჭდილია დოკუმენტები კომუნისტური და მუშათა პარტიების წარმომადგენელთა თათბირებისა, რომლებიც გაიმართა მოსკოვში 1957 წლის ნოემბერში, ბუქარესტში — 1960 წლის ივნისში და მოსკოვში — 1960 წლის ნოემბერში.

წიგნი გამოცემულია მასობრივი ტირაჟით. (საქდესი).

აშენებს, ცნობებს, ფაქტებს

სკკპ XXII და საქართველოს კპ XXI ყრილობებისადმი მისალმებით

იზრდება ჩარხების გამოშვება

თბილისის საბები ჩარხების ქარხანა იმ საწარმოთა რიცხვს ეკუთვნის, რომლებიც ფაქტიურად შვიდწლედში დაიბადნენ. ამ ქარხანას მომავალი წინ აქვს. შვიდწლედის ბოლოსთვის ჩარხების გამოშვება რამდენჯერმე უნდა გაიზარდოს, თვითსებული იქნება მრავალი ახალი სახის სპეციალური საბები ჩარხების გამოშვება.

უკვე მიმდინარე წლის პირველ თვეებში ქარხანაში, ბევრი რამ ახალი გაკეთდა. მაგალითად, უკვე მზად არის სპეციალური საბები ჩარხი, რომელიც ჩინეთის სახალხო რესპუბლიკის დაკვეთით შეიქმნა. ამჟამად ჩარხმშენებლები მეორე ასეთ ჩარხს აკეთებენ.

ჩაებნენ რა სკკპ XXII და საქართველოს კომპარტიის XXI ყრილობების შესახვედრად გაჩაღებულ სოციალისტურ შეჯიბრებაში, ჩარხმშენებლები ყოველდღიურად ზრდიან შრომის ტემპს, პროდუქციის გამოშვებას. მაგალითად, გასული წლის შესაბამის პერიოდთან შედარებით იანვარ-თებერვალში ჩარხების გამოშვება დაახლოებით 25 პროცენტით გაიზარდა.

განსაკუთრებით კარგ წარმატებებს აღწევს ჩარხმშენებელთა კომუნისტური შრომის ბრიგადა, რომელსაც უ. გურგენიძე ხელმძღვანელობს. ბრიგადის წევრები ყოველდღიურ დავალებებს 130-150 პროცენტით ასრულებენ, საუკეთესო ხარისხის პროდუქციას იძლევიან.

მესიმინდეთა სკოლები

თერჯოლა. (საკ. კორ.). რაიონში დაიწყო ლაშქრობა სიმინდის მაღალი მოსავლისათვის. საგაზაფხულო თესვის წინა დღეებში რაიონის 21 კოლმეურნეობაში შეიქმნა მესიმინდეთა სკოლები, რომლებსაც გამოცდილი აგრონომები ხელმძღვანელობენ. მესიმინდე კოლმეურნეები აქ ეცნობიან სიმინდისათვის ნაადგილ მომზადებისა და თესვის პროგრესულ წესებს, ნიადაგში სასუქების შეტანის დროსა და დოზებს, სარწყავი სისტემის გონივრულად გამოყენებას და სხვ.

მესიმინდეთა სკოლებში კოლმეურნეებს თავიანთ გამოცდილებაზე ესაუბრებიან სიმინდის უხვი მოსავლის ოსტატები — ყუბანელიშვილი, ბარდაველიძე, ბუაძე, გვენცაძე, დოღონაძე და სხვები.

მესიმინდეთა სკოლები წარმატებით მეცადინეობენ ზედა საბაზოს 26 კომისრის სახელობის, კოლმეურნეობა „წითელ ოქტომბერში", თუხის აკ. წერეთლის სახელობის და სხვა კოლმეურნეობებში.

თერჯოლელი მესიმინდეები პირობას იძლევიან წელს მიიღონ სიმინდის უხვი მოსავალი და ახალი წარმატებებით შეხვდნენ პარტიის XXII ყრილობას.

პირველი „პროდუქცია"

მახარაძე. (საკ. კორ.). თითქმის ორი წლის მანძილზე შენდებოდა საკოლმეურნეობათაშორისო მეფრინველეობის ფერმა. მშენებლობა დამთავრდა, ტექნიკის უკანასკნელი სიტყვის მიხედვით აგებული შენობები საექსპლოატაციოდ გადაეცა. ამ დღეებში ფერმის საინკუბაციო სამჭიროში მიღებულია პირველი საუკეთესო „პროდუქცია" — გამოიჩეკა 5.000-ზე მეტი წიწილა, რომლებსაც ფერმის მუშაკები დიდი მზრუნველობით უვლიან.

ფერმის მუშაკები პირობას იძლევიან, რომ მომდინარე წლის ბოლომდე გაზრდიან სულ ცოტა 60.000 ფრთა ფრინველს, თვითეულ კვერცხმდებელ ქათამზე მიიღებენ 120 ცალ კვერცხს.

კინოს მუშაკთა აქტივის კრება

მოსკოვი, 20 მარტი. (საკდესი). დღეს აქ დაიწყო კინოხელოვნების მოღვაწეთა აქტივის კრება, რომელიც მოიწვიეს სსრ კავშირის კულტურის სამინისტრომ და სსრ კავშირის კინომატოგრაფიის მუშაკთა კავშირის საორგანიზაციო კომიტეტმა.

თათბირში მონაწილეობას იღებენ მოკავშირე რესპუბლიკების კულტურის მინისტრები, მოსკოვის, ლენინგრადის, უველა მოკავშირე რესპუბლიკის სტუდიების დირექტორები, რეჟისორები, ოპერატორები, სცენარისტები, მსახიობები.

მოხსენება გააკეთა სკკპ ცენტრალური კომიტეტის პრეზიდიუმის წევრმა, სსრ კავშირის კულტურის მინისტრმა ე. ა. ფურცევამ.

მოხსენების შემდეგ გაიმართა გაცხოველებული კამათი, რომელშიც მონაწილეობა მიიღეს რეჟისორებმა მ. რომმა, გ. ალექსანდროვმა, ს. დოლიძემ, უკრაინის კულტურის მინისტრმა ო. ბაბიჩუკმა, „მოსფილმის" სტუდიის დირექტორმა ჯ. სურინმა, კინოკრიტიკოსმა ნ. კლადომ და სხვებმა.

მოსკოვის დიდი ირგვლივი რკინიგზა

მოსკოვი, 20 მარტი. (საკდესი). გზათა სამინისტრომ დაამტკიცა მოსკოვის დიდი ირგვლივი რკინიგზის რეკონსტრუქციის პროექტი. ეს ფოლადის მაგისტრალი, რომლის სიგრძე 500 კილომეტრს აღემატება, ათწლეულის დიდი სამამულო ომის წლებში.

ამჟამად დაიწყეს ამ დიდმნიშვნელოვანი სატრანსპორტო მაგისტრალის პირველი რიგის — დასავლეთის ნახევარრკალის გადაკეთება. მთელ ხაზზე მოეწყობა ავტომატური ბლოკირება და ისრების ელექტროცენტრალიზაცია. მატარებლების მოძრაობა განხორციელდება თბომავლის წევით. ძველი მსუბუქი ტიპის რელსების ნაცვლად დაგებული იქნება ახალი, უფრო მძიმე რელსები. რკინიგზის ლიანდაგებზე ავტოსტრადების თავზე, მდინარეებზე მშენებლები ააგებენ ათობით ხიდს, ორი-სამი წლის შემდეგ, როცა ნახევარრკალის რეკონსტრუქცია დამთავრდება, მატარებლები შეძლებენ განავითარონ აქ დიდი სიჩქარეები.

დიდი რკალის რეკონსტრუქციის შემდეგ მოსკოვის რკინიგზა გახდება სატრანზიტო მაგისტრალი, რაც შესაძლებლობას შექმნის განიტვირთოს მოსკოვის რკინიგზის კვანძი, აგრეთვე მცირე ირგვლივი რკინიგზა.

მოდის ზესტაფონური კაგელი

ზესტაფონი. (საკ. კორ.). წარმატებით მუშაობს „საქაბელის" ზესტაფონის ქარხნის ახალგაზრდა კოლექტივი, რომელიც ჩაბმულია სკკპ XXII და საქართველოს კომპარტიის XXI ყრილობების აღსანიშნავ სოციალისტურ შეჯიბრებაში. ზესტაფონელმა მეკაბელეებმა ხუთი დღით ადრე — 23 თებერვალს შეასრულეს იანვარ-თებერვლის დავალება, ვადამდე უპატაკებენ ისინი 3 თვის გეგმის შესრულებასაც.

მაძაცური შრომის შეწანიშნავ ნიმუშებს გვიჩვენებენ ახალგაზრდები თ. ქაბელი, თ. ბუხნიკაშვილი, ზ. ჭუმბურიძე, რ. მარაქველიძე, ლ. ალავიძე და სხვები, რომლებიც ქარხანაში საშუალო სკოლის ატესტატით მოვიდნენ. ისინი საუცხოოდ დაეუფლნენ ქარხნელი ახალგაზრდებისათვის სრულიად ახალ პროფესიებს და საუკეთესო ხარისხის პროდუქციას, უშვებენ.

სიკვდილით მოკვეთრენი

ლონდონი, 21 მარტი. (საკდესი). ინგლისი უოველ ღონეს ხმარობს იმისათვის, რომ წარმატებით გაუწიოს კონკურენცია ამერიკის შეერთებულ შტატებს ნატოში თავისი პარტნიორებისათვის, განსაკუთრებით კი დასავლეთ გერმანიისათვის იარაღის მიყიდვის საქმეში.

გაზეთ „დეილი ტელეგრაფის" მიმომხილველი იუწუება, რომ ინგლისის მართულ უუმბარას „ბლიუ უოტერს" პირველად საჭიროდ უჩვენებენ პარიზის იარაღის გამოფენაზე, რომელიც 26 მაისს გაიხსნება. ინგლისი იმედოვნებს, რომ ნატოს ჯარები მიიღებენ ამ უუმბარას შესაიარაღებლად, ამჟამად ინებენ რა მას ამერიკის „სარჯენტის" რაკეტას.

„ბლიუ უოტერის" უუმბარის პარიზის დებიუტი, — აღნიშნავს მიმომხილველი, — იქნება ამ უუმბარის გაყიდვის კამპანიის დასაწუისი, მიუხედავად ამერიკის სერიოზული წინააღმდეგობისა".

ტერორი სამხრეთ ვიეტნამში

ვანოი, 21 მარტი, (საკდესი). სამხრეთ ვიეტნამიდან მოდის ახალი ფაქტები სამხრეთ ვიეტნამის ხელისუფალთა დანაშაულებრივი მოქმედების შესახებ.

მიმდინარე წლის დამდეგიდან დონგ სუანისა და სონ ხოას მაზრებში (ცენტრალური ვიეტნამი) „გაწმენდის" ოპერაციების მსვლელობაში ნგო დინ დიემის ხროვამ 68 გლეხი მოკლა. თებერვალში ნგო დინ დიემის ბანდიტებმა ტუი ხოას საპყრობილეში დახვრიტეს 100 პატიმარი. ქალაქის მოსახლეობისა და პატიმართა დასაშინებლად მათ თავი მოჰკვეთეს ერთ-ერთ პატრიოტს და დაჰკონდათ იგი საჭვენებლად ქალაქის ქუჩებსა და საპყრობილის ეზოებში.

ინგლისის მთავრობა ხელს უწყობს რასისტებს

ლონდონი, 21 მარტი. (საკდესი). ლონდონში გამოქვეყნდა ერთობლივი განცხადება მაკმილანისა და როდეზიისა და ნიასალენდის ფედერაციის პრემიერ-მინისტრის ველენსკის მოლაპარაკების შესახებ ჩრდილოეთ როდეზიის კონსტიტუციის საკითხზე. განცხადებაში ნათქვამია, რომ „შეერთებუ-

უკანასკნელი ამბები

ლი სამეფოს მთავრობამ დაადასტურა, რომ მზად არის განიხილოს უველა წინადადება, რომლებიც შეიძლება წამოაყენონ ჩრდილოეთ როდეზიის პოლიტიკურმა ჯგუფებმა, აგრეთვე „ჭეროვანი უურადღება მიაქციონ იმ მოსაზრებებს, რომლებიც ფედერალურმა მთავრობამ წარუდგინა შეერთებული სამეფოს მთავრობას".

გუშინ ველენსკი ორჯერ შეხვდა მაკმილანს. თავის მხრივ, მაკმილანი მოეთათბირა კოლონიათა მინისტრს მაკლეოდსა და ერთა თანამეგობრობის საქმეთა მინისტრს სენდისს. საღამოს ჩრდილოეთ როდეზიის საკითხი განიხილეს კაბინეტის სხდომაზე. ადგილობრივ პოლიტიკურ წრეებში გამოთქვამენ აზრს, რომ ინგლისის მთავრობამ კვლავ დაუთმო ველენსკის რასისტულ მთავრობას, რომელიც გადაჭრით ეწინააღმდეგება იმას, რომ მიანიჭონ აფრიკელებს უმრავლესობა საკანონმდებლო კრებაში და სხვა პოლიტიკური უფლებები.

ამხანაგ ნ. ს. ხრუშჩოვის სიტყვა

ყამირის მხარის სოფლის მეურნეოგის მოწინავეთა თათბირზე 1961 წლის 14 მარტს

დასასრული. დასაწყისი იხ. „კომუნისტი“ № 66, 67.

მეტი ვიზრუნოთ ყამირის მშრომელებისათვის, მათი ყოფა-ცხოვრებისა და კულტურული მომსახურებისათვის

ამხანაგებო! ნამდვილი, გულმოდგინე მეურნეები ყამირზე უნარიანად უხამებენ ერთმანეთს მრავალდარგოვანი სასოფლო-სამეურნეო წარმოების ყოველი ღონისძიებით განვითარებისათვის ზრუნვას და ადამიანებისათვის, საბჭოთა მეურნეობების, დაბების კეთილმოწყობისათვის ზრუნვას. კარგ, მოწინავე საბჭოთა მეურნეობებში უკვე აშენებულია ბევრი საცხოვრებელი სახლი, სხვადასხვა საყოფაცხოვრებო და კულტურული დანიშნულების ნაგებობანი.

აკმოლინსკის ოლქის ესილის რაიონში, მაგალითად, 1954 წელს დაარსდა საბჭოთა მეურნეობა „სვობოდნი“. ახლა საბჭოთა მეურნეობის ცენტრალურ ეზოში და განყოფილებებში აშენებულია 175 საცხოვრებელი სახლი. საბჭოთა მეურნეობაში არის კლუბი, ბიბლიოთეკა, სასადილო, საბავშვო ბაღი და ბაგა, საავადმყოფო, ორი მაღაზია, პურსაცხობი, აბანო. ამ საბჭოთა მეურნეობაში თითქმის 4500 მცხოვრებია. საბჭოთა მეურნეობის დაბაში ბევრია ტელევიზორი. ყოველ სახლში რადიომიმღებია.

ადამიანებისათვის ზრუნვის მაგალითია პავლოდარის ოლქის მაქსიმ გორკის რაიონის საბჭოთა მეურნეობა „ბობროვსკი“, სადაც დირექტორად მუშაობს სოციალისტური შრომის გმირი ტ. ი. რახმანინი, ხოლო პარტიული ორგანიზაციის მდივნად — მ. ვ. მიხაილოვი. საბჭოთა მეურნეობის ცენტრალურ ეზოში აშენებულია კარგი კლუბი. კლუბთან მუდმივად მუშაობს მხატვრული თვითმოქმედების კოლექტივი. საბჭოთა მეურნეობას აქვს კარგი საავადმყოფო, აბანო ცენტრალური გათბობით, პურსაცხობი და სასადილო, რვაწლიანი სკოლა.

ასეთი საბჭოთა მეურნეობა თქვენს მხარეში ჯერჯერობით ბევრი არ არის. მაგრამ მე ვიტყოდი, რომ საბინაო და კულტურულ-საყოფაცხოვრებო მშენებლობის საკითხები არამც და არამც არ უნდა გამოგვრჩეს მხედველობიდან.

ყამირის მხარეში ყოფნის დროს ბევრი წერილი მივიღე, სადაც საბინაო მშენებლობის საკითხებს მწვავედ და სამართლიანად აყენებენ. საჭიროა, პარტიის სამხარეო კომიტეტმა და სამხარეო აღმასკომმა, აგრეთვე უაზახეთის კომპარტიის ცენტრალურმა კომიტეტმა და რესპუბლიკის მინისტრთა საბჭომ შეიმუშაონ პროგრამა, რათა რაც შეიძლება მალე გადაეცეს საექსპლოატაციოდ საცხოვრებელი სახლები ყამირზე.

მშენებლობის საკითხებს თქვენს მხარეში პირველხარისხოვანი მნიშვნელობა ენიჭება. უკანასკნელი შვიდი წლის მანძილზე თქვენი მხარის ქალაქებსა და მუშათა დაბებში და საბჭოთა მეურნეობების დაბებში აშენდა საცხოვრებელი სახლები, რომელთა საერთო ფართობი 10 მილიონ 900 ათასი კვადრატული მეტრია, ანუ 300 ათას ბინაზე მეტი. კოლმეურნეებმა და სოფლის ინტელიგენციამ ააშენეს 79 ათასი საცხოვრებელი სახლი. შვიდწლეულის ორ წელიწადში მხარეში აშენდა საცხოვრებელი სახლები, რომელთა საერთო ფართობია 4 მილიონ 600 ათასი კვადრატული მეტრი, ანუ 130 ათასამდე ბინა. მაგრამ საბინაო მშენებლობის ეს მაღალი ტემპებიც ვერ აკმაყოფილებს მოსახლეობის მოთხოვნილებებს.

ყოველ საბჭოთა მეურნეობაში უნდა გვქონდეს კეთილმოწყობილი ბინები ტრაქტორისტების, კომბაინერების და სხვა ძირითად პროფესიათა სპეციალისტებისათვის. მახსოვს, როცა ჯერ კიდევ ძველ დროს ზეინკლად ვმუშაობდი მაღაროში, როგორც ზეინკალს მაძლევდნენ მარტოხელას ბინას, თუმცა ბინის საკითხი იქ ძალიან მწვავე იყო. მაღაროს კვალიფიციური ზეინკალი ესაჭიროებოდა და ამიტომ მას ბინას აძლევდნენ.

საბჭოთა მეურნეობა იოლად ვერ წავა, თუ არ ეყოლება ინჟინერი, აგრონომი, გამოცდილი ტრაქტორისტები და კომბაინერები, აგრეთვე თუ არ ეყოლება ექიმი, მასწავლებელი. ამიტომ დირექციას ბინების რაღაც რეზერვი უნდა ჰქონდეს. წამყვანი პროფესიების მუშაკები უზრუნველყოფილი უნდა იყოს ბინებით. მიდის სპეციალისტი სამუშაოდან — ათავისუფლებს ბინას სხვა სპეციალისტისათვის, რომელიც მის თანამდებობას დაიკავებს.

მინდა, ამხანაგებო, ასეთი საკითხიც აღვძრა თქვენს წინაშე. ყველა თქვენგანს ესმის, თუ რა მნიშვნელობა აქვს კარგად მოწყობილ საზოგადოებრივ კვებას საბჭოთა მეურნეობებში. უნდა მივღწიოთ, რომ ყამირის ყოველ საბჭოთა მეურნეობაში იყოს კარგი სასადილო, რომელშიც მუშას შეეძლება ისადილოს თავის ოჯახთან ერთად ან შინ წაიღოს სადილი.

რატომ ვლაპარაკობ სწორედ ყამირის საბჭოთა მეურნეობებზე? იმიტომ, რომ ყამირის საბჭოთა მეურნეობები ტრიალ მინდორში შეიქმნა. აქ განსაკუთრებული ყურადღება უნდა მივაქციოთ იმას, რომ უკეთესი საყოფაცხოვრებო პირობები შეიქმნას მუშა-მოსამსახურეებისათვის, რომლებმაც ყამირი გატეხეს და თავდადებით შრომობენ დღეს.

იაფი კვება წაახალისებს მეყამირეებს. იგი ამასთანავე სხვა მუშა-მოსამსახურეებს მიიზიდავს ყამირის რაიონებში. სასადილოები ახლაც არის საბჭოთა მეურნეობებში, ამასთან ბევრ მეურნეობაში კარგი სასადილოა, მაგრამ კვება იქ ჯერ კიდევ მოიძირებს. ეტყობა, უნდა ვიფიქროთ იმაზე, რომ ყამირის საბჭოთა მეურნეობების სასადილოებს თვითღირებულებით ეძლეოდეთ პროდუქტები (ტაში). მაშინ სადილები სასადილოებში გაცილებით უფრო იაფი იქნება.

იაფი ბოსტნეული რომ გვქონდეს, ამისათვის უნდა შევქმნათ საბჭოთა მეურნეობის ბოსტანი, მოვაწყოთ ბებოსტნეობის ბრიგადები, მოვახდინოთ ბოსტნეულის თესვის, დამუშავებისა და აღების მექანიზაცია. მაშინ კილოგრამი ბოსტნეული კაპიკი — კაპიკნახევარი ეღირება. ბოსტნეულის ასეთი თვითღირებულება უკვე მიღწეულია მთელ რიგ სპეციალიზებულ საბჭოთა მეურნეობებში.

ამრიგად, პური, რძე, ბოსტნეული და კარტოფილი იაფი იქნება. ხორცი ზოგიერთ საბჭოთა მეურნეობაში ჯერ კიდევ ძვირია. კვების ახალი წესი შექმნის სტიმულს უფრო იაფი ხორცის წარმოებისათვის. მუშები გადიდებულ მოთხოვნებს წაუყენებენ თავიანთ თავსაც, დირექტორსაც, სპეციალისტებსაც, ეცდებიან შეამცირონ ხორცის წარმოების დანახარჯები, რათა სადილისათვის ხორცი იაფი იყოს.

ყოველივე ეს დიდად წაახალისებს მუშა-მოსამსახურეებს მარცვლეულს, ხორცის, რძის, ბოსტნეულის წარმოების გადიდებასა და თვითღირებულების შემცირებისათვის ბრძოლაში. და რაც უფრო იაფი იქნება პროდუქტები, რომლებსაც ყამირის საბჭოთა მეურნეობების მუშები აწარმოებენ, მით უფრო მცირე იქნება სადილის, საუზმისა და ვახშმის ფასი სასადილოებში. როგორც უკვე ვთქვი, სასადილოში კვება ხელსაყრელი იქნება არა მარტო თვითონ მუშისათვის, არამედ მისი ოჯახისათვის. მაშინ ჩვენ შევქმნით პირობებს, რომ საზოგადოებრივ შრომაში ჩავაბათ მეტი ქალი, რომელიც ახლა ოჯახში მუშაობს.

ამ თათბირის შემდეგ საბჭოთა მეურნეობების დირექტორები, პარტიული ორგანიზაციების მდივნები, პროფკავშირული ორგანიზაციების ხელმძღვანელები უნდა შეიკრიბონ და განიხილონ, თუ უკეთ როგორ მოაწყონ საზოგადოებრივი კვება საბჭოთა მეურნეობებში.

ბევრ წერილში აღძრულია სხვა სებით სამართლიანი საკითხი, რომ საბჭოთა მეურნეობებში, რაღა-ნულ ცენტრებშიც კი, ცოტაა მედიცინის მუშაკი. აი, მაგალითად, რას მწერს ქალთა ჯგუფი აქტიუბინსკის ოლქის კარაბუტაყის რაიონის საბჭოთა მეურნეობა „ლიროსლავსკიდან“: „მოგმართავთ დიდი თხოვნით: ჩვენთან ძალიან მძიმე მდგომარეობაა მედიცინის მუშაკთა მხრივ. გთხოვთ მიმართოთ სპეციალისტ ექიმებს ჩვენი სახელით: ჩამოვიდნენ ჩვენში, აქ დიდი სარბიელია მათი კეთილშობილური მუშაობისათვის, ნუ აშინებთ სიძნელეები, მუშაობისათვის პირობები უზრუნველყოფილია, გვაქვს მშვენიერი საავადმყოფო რენტგენის კაბინეტით, ექიმები კი არა გვყავს.

უწინარეს ყოვლისა ჩვენ ვთხოვთ კომუნისტებს — დაგვეხმარეთ, როგორც ყოველთვის, ახლაც პირველნი გამოეხმაურეთ ყამირის მცხოვრებთა თხოვნას“.

უმაღლესი და საშუალო სპეციალური განათლების სამინისტრომ, ჯანმრთელობის დაცვის სამინისტრომ და განათლების სამინისტროებმა ყამირი მიწების რაიონებში უნდა გაგზავნონ მეტი ექიმი, მასწავლებელი და სხვა სპეციალისტი. ადგილობრივმა ორგანიზაციებმა კი უნდა იზრუნონ იმისათვის, რომ სამუშაოდ ჩასულ სპეციალისტებს შეუქმნან ნორმალური მუშაობისა და ცხოვრებისათვის საჭირო პირობები.

ჩვენი საბჭოთა ინტელიგენცია პარტიის მოწოდებით მიდის იქ, სადაც საჭიროა, რათა ემსახუროს ხალხს. მთავარია ზრუნვა იმისათვის, რომ ადამიანებს შეეძლოთ იცხოვრონ ნორმალურ პირობებში და რომ მხარემ გაითქვას სახელი: აქ ადამიანები შესანიშნავად შრომობენ და ცხოვრობენო. მაშინ კიდევ მეტი სპეციალისტი წავა ყამირის მხარეში.

მინდა განსაკუთრებით ვილაპარაკო ყამირის მხარეში განათლების საკითხებზე. მე უკვე ვილაპარაკე, რა ბევრი ბავშვი იბადება ყამირი მიწების რაიონებში. ეს ძალიან სასიხარულო მოვლენაა. ამიტომ საჭიროა აქ ვაშენოთ იმდენი სკოლა და ინტერნატი, რომ ყველა ბავშვმა ისწავლოს. მაგრამ სკოლის აშენება საქმის მხოლოდ ერთი მხარეა. უმასწავლებლოდ ცარიელ კლასში ვერავინ ვერაფერს ვერ ისწავლის.

ყამირის რაიონები პედაგოგთა კადრების ისეთ ნაკლებობას განიცდიან, როგორც ექიმთა მხრივ. ამავე დროს ჩვენში ისევე ბევრ კარგ პედაგოგს ვამზადებთ, როგორც ექიმებს. საჭიროა განათლების სამინისტროებმა ისე გაიანგარიშონ მასწავლებელთა კადრების მომზადება და განაწილება, რომ ყოველ სკოლას ჰყავდეს კვალიფიციური მასწავლებლები.

ამხანაგებო! ბავშვების სწავლის, ჯანმრთელობის დაცვის, კულტურული მომსახურების საკითხები დიდმნიშვნელოვანი საკითხებია ყამირის მხარის შემდგომი განვითარებისათვის. იმ სამეურნეო ხელმძღვანელებს, რომლებსაც ეს არ ესმით, საკმაო რაოდენობით არ ჰქმნიან აქ საავადმყოფოებს, სკოლა-ინტერნატებს, საბავშვო ბაგებსა და საბავშვო ბაღებს, კლუბებს, სამკერვალო და სარემონტო სახელოსნოებს, ავიწყდებათ მთავარი, ადამიანი, ეს კი საბოლოო ანგარიშით გავლენას ახდენს წარმოებაზე.

მოვიყვან მხოლოდ ერთ მაგალითს. ყამირის რაიონები დღემდე განიცდიან მუდმივი კადრების გარკვეულ ნაკლებობას. ამავე დროს კუსტანაის ოლქის სოფლებში ცხოვრობს 150 ათასამდე ქალი 18-55 წლის ასაკისა. ბევრი მათგანი საბჭოთა მეურნეობისა და კოლმეურნეობის წარმოებაში არ მონაწილეობს მხოლოდ იმიტომ, რომ შესაძლებლობა არა აქვთ მიაბარონ ბავშვები საბავშვო ბაღში ან ბაგაში. ორჯონიკიძის რაიონში 9 ათასი შრომისუნარიან ქალიდან ხუთი ათასზე მეტი ვერ მუშაობს წარმოებაში სასკოლო დაწესებულებათა უქონლობის გამო. ამავე დროს რაიონი იძულებულია მუშახელი სხვა ადგილებიდან მიიყვანოს სასოფლო-სამეურნეო სამუშაოთა შესასრულებლად.

შეგვიძლია თუ არა, ამხანაგებო, სწრაფად გადავჭრათ ყამირის მხარის დღევანდელი განვითარებით დასმული საყოფაცხოვრებო და კულტურული საკითხები? უთუოდ შეგვიძლია. ბევრი რამ უკვე გაკეთდა. მედიცინის, განათლების, კულტურის, საყოფაცხოვრებო დაწესებულებების მუშაკთა მაღალი მოვალეობაა დაეხმარონ ყამირის მხარეს.

თავიანთი მხრივ პარტიის სამხარეო კომიტეტი, სამხარეო აღმასკომი, უაზახეთის კომპარტიის ცენტრალური კომიტეტი და რესპუბლიკის მინისტრთა საბჭო მოვალენი არიან განუხრელად, ყოველდღიურად, დიდი ადამიანური დაინტერესებულობით იზრუნონ ყამირის მხარის მცხოვრებთა საყოფაცხოვრებო და კულტურულ საჭიროებათა დაკმაყოფილებისათვის, წესრიგისაკენ მოუწოდონ ისეთ ხელმძღვანელებს, რომლებსაც ყოფაცხოვრება მეორხარისხოვან საქმედ მიაჩნიათ. (ტაში).

ამხანაგებო! ამ ტრიბუნიდან მინდა მივმართო კომკავშირს. ჩვენ არაერთხელ მიგვიმართავს კომკავშირელებისათვის კომუნისტური მშენებლობის დიდმნიშვნელოვან საკითხებზე, და პარტიის მოწოდება ყოველთვის პოულობდა გზურვალე მხარდაჭერას. კომკავშირმა უნდა გასწიოს მუშაობა ახალგაზრდობაში, სამედიცინო და პედაგოგიური ინსტიტუტების სტუდენტებში, მოუწოდოს მათ წავიდნენ ყამირზე, კულტურულ ფრონტზე, რათა ხელიხელჩაკიდებულმა იმუშაონ იმათთან, ვინც ქმნის მატერიალურ ფასეულობას, იზრუნონ მათი ჯანმრთელობისათვის, ასწავლონ მათს ბავშვებს. დარწმუნებული ვარ, რომ ასეთ მოწოდებას გამოეხმაურება ათასობით ადამიანი, რომლებსაც პრაქტიკულად სურთ აშენონ კომუნიზმი. (ტაში).

თქვენ ყველა შესაძლებლობა გაქვთ თქვენი მხარე მაღალი კულტურის მხარედ გადააქციოთ. რატომ არ უნდა დარაზმოთ ახალგაზრდობა ჯანსაღი და კულტურული ყოფაცხოვრებისათვის საბრძოლველად. პარტია არ იშურებს არც სახსრებს, არც ძალებს, იგი ითვალისწინებს უზარმაზარ კაპიტალდაბანდებებს, ტექნიკას, საშენ მასალებს იმისათვის, რომ ყამირზე კარგი ცხოვრების ყველა საჭირო პირობა შეიქმნას. მაგრამ ბევრი რამ ხომ საკუთარი ძალებით შეგიძლიათ გააკეთოთ. დარწმუნებული ვარ, რომ თუ ამ საქმეს ხელს მოჰკიდებს კომკავშირი და მას მხარს დაუჭერს მთელი მოსახლეობა, წარმატება უზრუნველყოფილი იქნება.

რაოდენ სასიამოვნოა, როდესაც ადამიანი შრომითი დღის შემდეგ კულტურულად დაისვენებს, ნახავს ახალ კინოსურათს კლუბში, მოისმენს კონცერტს, მხატვრული თვითმოქმედების გამოსვლებს, გაერთობა სპორტით. დროა ჟრუანტელი მოვკიდოთ ხელი ყამირზე კულტურისა და ყოფაცხოვრების გაუმჯობესებას, გაუმჯობესებას — ამ სიტყვის უაღრესად ფართო მნიშვნელობით: ეს არის ყოველმხრივ მოწყობილი მრავალბინიანი სახლების, კარგი სასადილოებისა და კლუბების მშენებლობაც, სისუფთავეც ქუჩებში, ყვავილნარებიც ყველა სახლთან. საჭიროა გადაჭრით აღმოვფხვრათ ისეთი სამარცხვინო მოვლენები, როგორიც არის ლოთობა და ხულიგნობა.

მინდა ვუსურვო ლიტერატურისა და ხელოვნების მოღვაწეებს შექმნან მეტი კარგი წიგნები, კინოფილმები, პიესები, მუსიკალური ნაწარმოებები ყამირის მშრომელების — ჩვენი დროის შესანიშნავი გმირების შესახებ, რომლებიც თავდადებით შრომობენ სამშობლოს საკეთილდღეოდ. ლიტერატურისა და ხელოვნების ნაწარმოებებში უფრო სრულად და მკაფიოდ უნდა აისახოს ყამირი მიწების კოლმეურნეობებისა და საბჭოთა მეურნეობების ცხოვრება, ჩვენი ქვეყნის ახალი რაიონების სიმღიდრეთა ათვისება.

პავლოდარის ოლქის ვ. ი. ლენინის სახელობის საბჭოთა მეურნეობის ბრიგადირმა ი. დ. ნაზარენკომ თავის გამოსვლაში აღძრა საკითხი, რომ საჭიროა ველის რაიონებში შენდებოდეს რკინიგზები, აგრეთვე მაგარსაფარიანი გზატკეცილები. ეს საკითხის სწორი დაყენებაა. ჩვენ დიდ თანხებს გამოვყოფთ საგზაო მშენებლობისათვის და ვაშენებთ ბევრ გზას. მაგრამ ჩვენი ქვეყანა იმდენად ვრცელია, რომ, ალბათ, გზების მშენებლობის პროცესი მრავალი წლით გაგრძელდება. ამოცანად რომ დავისახოთ და ყველგან დაუყოვნებლივ ვაშენოთ მაგარსაფარიანი გზები, ეს მოითხოვს ბევრ კაპიტალდაბანდებას, რაც ახლა მრეწველობისა და სოფლის მეურნეობის განვითარებას ხმარდება. ამ გზას ახლა ვერ დავადგებით.

ამიტომ უნდა გამოვიჩინოთ ზრუნვა იმისათვის, რომ კარგ მდგომარეობაში ვიქონიოთ გრუნტის გზები, მით უმეტეს, რომ თქვენში ნალექები ნაკლები იცის. თუ უაზახეთის ველებს სამხრეთ უკრაინას შევადარებთ, დავინახავთ, რომ სამხრეთ უკრაინაში ნალექები იმდენივეა, რამდენიც თქვენში, შეიძლება რამდენადმე მეტიც. მაგრამ მახსოვს, რომ იქ ბევრ რაიონს კარგ მდგომარეობაში ჰქონდა გრუნტის გრეიდერული გზები და შოფრებს ამ გზებზე მანქანები საათში 100 კილომეტრი სიჩქარით დაჰყავდათ. თუ წვიმა მოვიდოდა, გზებს შეკრავდნენ და ტრანსპორტს აღარ უშვებდნენ, სანამ გზა არ გაშრებოდა. მანქანები გზის პირს მიჰყვებოდნენ. ველში კი ზაფხულობით გზა მაღე შრება. ისე რომ გზის მდგომარეობა დამოკიდებულია საბჭოთა მეურნეობების დირექტორებსა და კოლმეურნეობათა თავმჯდომარეებზე. უწინარეს ყოვლისა ისინი უნდა ზრუნავდნენ გზებისათვის.

თქვენ შეგიძლიათ კარგი გრეიდერული გზები გქონდეთ. შესაძლოა საჭირო იყოს მემუშავეს დადგენილება უაზახეთის სს რესპუბლიკასა და ყამირის მხარეში საგზაო მშენებლობის გაუმჯობესების შესახებ, მივცეთ გზების მოსავლელი საჭირო ტექნიკა — ტრაქტორები, ბულდოზერები, გრეიდერები. როგორც ჩანს, მიზანშეწონილი იქნება გარკვეული დროისათვის საჭირო რაოდენობით გამოვყოთ ტრაქტორები საათანადო მოწყობილობით, გამოვყოთ ტრაქტორისტები, რომლებიც პასუხს აგებენ იმისათვის, რომ გრუნტის გრეიდერული გზები კარგ მდგომარეობაში იყოს. დანახარჯები საგზაო სამუშაოებისათვის ანაზღაურდება იმით, რომ გაუმჯობესდება საავტომობილო ტრანსპორტის ექსპლოატაცია და დაჩქარდება და გაიაფდება ტვირთზიდვა.

ვიმეორებ, ამხანაგებო, რომ საჭიროა გზები გაშენით. ყველამ იცის, რომ მოკირწყლული გზა სჯობს მოუკირწყლავს, ხოლო კიდევ უკეთესია რკინაბეტონის გზები. მაგრამ იმაზეც კითხვა, რა გაშენოთ პირველ რიგში: გზები თუ საცხოვრებელი სახლები, სკოლები, საავადმყოფოები და სასადილოები? ვფიქრობ, ამხანაგებო, რომ უწინარეს ყოვლისა მაინც საცხოვრებელი სახლები, სკოლები, საავადმყოფოები უნდა გაშენოთ. არა უშავს რა ცოტა ხნიერევას ცუდ გზაზე, მაგრამ უფრო ცუდი იქნება, — თუ საბჭოთა მეურნეობების მუშაკებს არ ექნებათ ბინები, სკოლები, საავადმყოფოები.

როცა სახსრები საშუალებას მოგვცემს, ავაშენებთ რკინაბეტონის გზებს და ვივლით ამ გზებზე 100-150 კილომეტრი სიჩქარით, მაგრამ გვადროვეთ, ყველაფერი ერთბაშად ხომ არ იქნება, თორემ შეიძლება ასეთი სწრაფი სვლის ტექნიკა ვერ აითვისოთ და დაშავდეთ. **(გამოცოცხლება დარბაზში).**

ამხანაგებო! პარტიული, საბჭოთა, პროფკავშირული და კომკავშირული ორგანიზაციების წინაშე დიდი ამოცანები დგას მასებში ორგანიზატორული და იდეურ-აღმზრდელობითი მუშაობის დარგში. პარტიის საოლქო კომიტეტები და რაიკომები მეტ ყურადღებას უნდა უთმობდნენ პარტიულ მუშაობას. იქ, სადაც პარტიული ორგანიზაცია კარგად მუშაობს, ყოველთვის არის წარმატება წარმოების განვითარებაში, პოლიტიკურ და კულტურულ მუშაობაში.

საჭიროა, რომ ყველა რანგის პარტიული, საბჭოთა, კომკავშირული ხელმძღვანელები დაინტერესებული იყონ, თუ როგორ მიმდინარეობს ცხოვრება საბჭოთა მეურნეობაში, ზრუნავდნენ შეყამირეთა პოლიტიკური და კულტურული ჰორიზონტისათვის. შეუწყნარებელია გულგრილი დამოკიდებულება ყამირის მუშა-მოსამსახურეთა ყოფაცხოვრების მოწყობისადმი. მივარდნილ ველში, რომელიც საცხოვრებლად მოწყობილი არ იყო, ჩვენ ავაშენეთ დიდი საბჭოთა მეურნეობები — მარცვლეულის, ხორცისა და სხვა პროდუქტების მწარმოებელი შესანიშნავი საწარმოები.

კავშირის სახელმწიფო საგეგმო კომიტეტმა, რესპუბლიკურმა ორგანოებმა რომ უფრო ღრმად იცოდნენ, თუ როგორია საქმის ვითარება ადგილებზე, უკეთ ითვალისწინებდნენ იმ ადამიანთა საჭიროებებს, რომლებიც ნებაყოფლობით წავიდნენ ყამირ მიწებზე, დათმეს გარკვეული მოხერხებული პირობები დაგეგმვის მუშაკები მეტ სახსრებს გამონახავდნენ სახბინაო და კულტურულ-საყოფაცხოვრებო მშენებლობისათვის. **(ტაში).**

ჩვენი სახელმწიფო გეგმებით გამოყოფილია გარკვეული სახსრები სკოლა-ინტერნატების მშენებლობისათვის. სხვადასხვა რაიონისათვის ამ სახსრების განაწილებისას პირველ რიგში ყამირის რაიონების საჭიროებანი უნდა გათვალისწინოთ. **(ტაში)** რა თქმა უნდა, სახელმწიფო საგეგმო კომიტეტის მუშაკებისათვის ძნელი ხდება სახსრების განაწილება, რადგან ყოველი რესპუბლიკა ასაბუთებს თავის მოთხოვნილებებსა და საჭიროებებს. მაგრამ ასეთი სიძნელეების გადალახვა შეიძლება. ახლად ათვისებული რაიონების საჭიროებანი პირველ რიგში უნდა დავაკმაყოფილოთ. **(ტაში).** აქ უნდა მოხმარდეს სახსრები საცხოვრებელი სახლების, სკოლების, საბავშვო ბაგების, საბავშვო ბაღების, სასადილოების, კლუბების, საავადმყოფოების, სამრეცხაოებისა და სხვა ნაგებობათა მშენებლობა, რომლებიც ადამიანთა ყოფაცხოვრებას ემსახურებიან. მაშინ მთელ შრომისუნარიან მოსახლეობას შეეძლება მონაწილეობა მიიღოს ნაყოფიერ შრომაში.

თუ არ იქნება კლუბები, სკოლები და საავადმყოფოები, ვერ შეუქმნით ყამირი მიწების ასათვისებლად მოსულ ადამიანთა ნორმალურ ცხოვრებას. მათ უნდა მივცეთ სულიერი საზრდოც, მათ ესაჭიროებათ ბიბლიოთეკები, კლუბები, თვითმოქმედება, მათ კულტურული პირობები უნდა შევუქმნათ.

ყველაფერი ადამიანს, ყველაფერი ადამიანისათვის! ასეთია პრინციპი, რომლითაც ჩვენი პარტია ხელმძღვანელობს თავის მუშაობაში. პური და ხორცი, რომლებსაც ყამირიდან ვიღებთ, ეს არის პური და ხორცი საბჭოთა ადამიანისათვის. ყოველივე, რითაც მდიდარია ყამირი მიწა, საბჭოთა ადამიანის კეთილდღეობისათვის არის! **(ტაში).**

ჩვენ უფლება არა გვაქვს აგდებულად, ბატონკაცურად ვეკიდებოდეთ და არც უნდა ვეკიდებოდეთ ყამირის გმირთა და დამპყრობთა მოთხოვნილებებს. ნამდვილი პარტიული და სამეურნეო მუშაკის სტილს შეადგენს ის, რომ თავის მოქმედებაში უნარიანად ახამებდეს დიდ სამეურნეო გაქანებას ყოფაცხოვრებისადმი მახვილ ყურადღებასთან, ზრუნავდეს ადამიანისათვის. დაე ყამირის მშრომელებმა დღითიდღე და ყოველთვიურად სულ უფრო იგრძნონ ჩვენი საერთო ყურადღება მათი ცხოვრებისადმი, მათი შრომისადმი. **(ტაში).**

* * *

ძვირფასო ამხანაგებო! აქ შეიკრიბნენ და გამოდიოდნენ დიდი საქმის ადამიანები. თათბირზე გამოთქმული წინადადებები, გეგმები, მოხანაზები ცხოვრების დაკვირვების, გამოცდილების ნაყოფია, იმის შედეგია, რომ ჩვენს საბჭოთა ადამიანებს უნარი შესწევთ შორს ჰხედავდნენ.

ხატოვნად რომ ვთქვათ, შორს განჭვრეტის ეს უნარი მით უფრო გჭვევიათ თქვენ, ველის მცხოვრებლებს. როგორც ცნობილია, ველზე თუ კარგი ამინდია, თვალი ხედავს ვრცელ მინდვრებს თვით ჰორიზონტამდე. თუმცა თქვენში ახლა ქარახვეტია, მაგრამ შეიძლება ითქვას, რომ ყამირის ველებში კარგი ამინდია, შესანიშნავი განწყობილებაა, თქვენ კარგად ხედავთ იმ ჰორიზონტებს, რომლებიც თქვენს წინაშე გადაშლილია ყამირის ათვისების ახალ ეტაპზე. **(ტაში).**

ამხანაგებო, დიდმნიშვნელოვანია არა ერთეულთა რეკორდები თავისთავად. როცა მოწინავე მეურნეობებზე — შუქურებზე ვლაპარაკობთ, მხედველობაში გვაქვს, რომ ჩვენი წინსვლის ყოველი დღის მიხედვით სულ უფრო და უფრო მეტი აითვება შუქურა და სულ უფრო და უფრო ფართოდ განათდება კომუნიზმისაკენ საბჭოთა ხალხის წინსვლის დიადი გზა. **(ტაში).** შეიძლება ეშვი არ ვიჩონიოთ, რომ ამ კეთილშობილუ-რი ამოცანის განსახორციელებლად ჩვენ ბევრი ადამიანი გვაკლია, მაგრამ ეს ნიშნავს, რომ ჩვენ ბევრი ადამიანი უნდა გავაჩინოთ. ეს ჩვენი ერთ-ერთი ამოცანაა. ამ ამოცანის განხორციელებაში ჩვენ ბევრს მივაღწევთ

რეზერვები ჯყვეობაში

ვამოწმებთ გაზაფხულისათვის მზადყოფნას

ჩაი, სიმინდი და მეცხოველეობა წარმოადგენენ გალის რაიონის სახოგადოებრივი მეურნეობის ფულადი შემოსავლისა და კოლმეურნეთა კეთილდღეობის ძირითად წყაროს. რაიონის ეკონომიკაში დიდი ხვედრითი წონა აქვს მეჩაიეობას. მიუხედავად იმისა, რომ მარშან მეჩაიეთა მაჩვენებლები ცუდი არ იყო, ჩაის ფოთლის, სიმინდის მოსავლიანობისა და მეცხოველეობის პროდუქტების წარმოების გადიდების გამოუყენებელი რეზერვები რაიონში ცოტა როდია.

შვიდწლედის მეორე წელს გალელმა მეჩაიეებმა მოკრიფეს და სახელმწიფოს მიჰყიდეს ერთ ჰექტარზე მეტი ტონა ზეგეგმითი ნედლეული, მაგრამ საშუალო მოსავლიანობა ჰექტარზე რაიონში საგრძნობლად დაბალია, ვიდრე მოლიანად საქართველოში.

რით შეიძლება ეს მდგომარეობა აიხსნას? უწინარეს ყოვლისა შრომის სუსტი ორგანიზაციით, განსაკუთრებით მოსავლის აღების პერიოდში დიდძალი ჩაის ფოთლის იკარგება.

საიდუმლო როდია, რომ როგორც შარშან, ისე წელსაც ჩაის პლანტაციების ნაწილი გაწმენდილი არ არის საჭიროებისა და ეკალბარდისაგან, ზოგან ბუჩქებს პირუტყვი ანადგურებს. არის შეჩხერი ჩაის პლანტაციებიც. ცუდი მდგომარეობაა დიხაზურგის ჰავქავაძის სახელობის, ჩხორთოლის ბარათაშვილის სახელობის, რეჩხო-ცხირის წერეთლის სახელობის, ღუმურიშის ფარფალიას სახელობის და სხვა კოლმეურნეობათა ჩაის პლანტაციებში. ჯერ კიდევ არ შესდგომიან თავმინებებული პლანტაციების გაწმენდას სოფელ გუდავის გეგეჭკორის სახელობის კოლმეურნეობაში, სოფელ ოტობაძის კოლმეურნეობა „ლენინის ანდერძში“ და სოფელ წარჩეს კოლმეურნეობა „კოლხიდაში“.

რაიონის კოლმეურნეობებში ცუდად არის ჩაის ახალი პლანტაციების გაშენების საქმე. ვალდებულებით ნაკისრი 302 ჰექტარიდან დღემდე არ დათესილა არც ერთი ჰექტარი. კიდევ მეტი, კოლმეურნეობებში არ მოუმზადებიათ არც ერთი ჰექტარი მიწა ახალი პლანტაციების გასაშენებლად.

სკკპ ცენტრალური კომიტეტის იანვრის პლენუმის შემდეგ რაიონის სოფლებში ახალი აღმავლობა სუფევს. მათ დიდი მონდომებით მოჰკიდეს ხელი სიმინდის მაღალი მოსავლისათვის ბრძოლას. კოლმეურნეებმა გადაწყვიტეს 2.100 ჰექტარი ფართობიდან საშუალოდ ჰექტარზე მიიღონ 60 ცენტნერი მარცვალი, ხოლო დანარჩენ 2.400 ჰექტარზე — 30 ცენტნერი. მაგრამ პრაქტიკულად ჯერჯერობით ძალიან ცოტაა გაკეთებული. უკვე მოახლოვდა თესვის ვადები, კოლმეურნეობებში კი ჯერ ხვნაც არ არის დამთავრებული. განსაკუთრებით ცუდად მიმდინარეობს საგაბაფხულო ხვნა სოფელ გუდავის წულუკიძის სახელობის (თავმჯდომარე მ. გვარამია), განსახლების XX პარტყრილობის სახელობის (თავმჯდომარე ა. გვახარია), გუდავის გეგეჭკორის სახელობის (თავმჯდომარე ა. გამისონია), ბედიის კოლმეურნეობა „საქართველოში“ (თავმჯდომარე ი. სიჭინავა) და სხვა სასოფლო-სამეურნეო არტელებში.

შემოწმების დღეს რიგიდის მონაწილეებმა კოლმეურნეობებში აღმოაჩინეს ოთხი ტრაქტორი, რომლებიც რემონტის მოლოდინში იდგნენ. მაგალითად, იახვარში უხარისხოდ შეკეთებული ტრაქტორი „ბელარუსი“ დღემდის უმოქმედოდ დგას სოფელ გუდავის წულუკიძის სახელობის კოლმეურნეობაში.

რაიონში საკოლმეურნეო წარმოების ყველაზე ჩამორჩენილ დარგად კვლავ რჩება საზოგადოებრივი მეცხოველეობა. წლითიწლობით არ სრულდება მეცხოველეობის პროდუქტების წარხოების გეგმა, ხოლო ნაკისრ ვალდებულებათა შესრულებაზე ლაპარაკიც ზედმეტია.

მიმდინარე წლის ორ თვეში ფერმებში დაიხოცა 180-მდე სული მსხვილფეხა რქიანი პირუტყვი. განსული წლის შესაბამის პერიოდთან შედარებით მიმდინარე წლის იანვარსა და თებერვალში რაიონის კოლმეურნეობებში მოწველელია 40.000 ლიტრით ნაკლები რძე.

მართალია, პარტიის გალის რაიკომსა და რაისაბჭოს აღმასკომს გამოჰქონდათ გადაწყვეტილებები ამ ნაკლოვანებათა გამოსასწორებლად, მაგრამ, სამწუხაროდ, მეტი წილი არ სრულდებოდა.

გუდაუთის რაიონის სოფელ დურიფშში ცხოვრობს და შრომობს ხანდაზმული კოლმეურნე თემურ თარბა. მას კარგად იცნობენ მთელ აფხაზეთში.

იგი ეჯიბრებოდა თავის ოქმელ მეგობარს ჩოქოლი ქვაჩახიას და წლების განმავლობაში ჰექტარზე იღებდა 1.000 ფუთზე მეტ სიმინდის მარცვალს. სოციალისტური შრომის გმირის ოქროს ვარსკვლავი ამშვენებს ცნობილი მესიმინდის მკერდს.

მაგრამ სიმინდის უხვი მოსავლის ოსტატების თემურ თარბას და მის მეგობართა რეკორდებს გუდაუთის რაიონში ამჟამად იგონებენ, როგორც ძველ ამბავს.

რა მოხდა დურიფშში და მის მეზობელ სოფლებში? უკანასკნელ წლებში სიმინდს არ აფასებდნენ. მაგრამ მარტო გუდაუელებმა როდი შეწყვიტეს სიმინდთან მეგობრობა. ამ საქმეში უკეთესი მდგომარეობა არც ოჩამჩირის და გაგრის რაიონებშია.

სამწუხაროა ის მდგომარეობა, რომ აფხაზეთში, მზისა და სითბოს ამ კუთხეში, სადაც წელიწადში შეიძლება სიმინდის ორი მოსავლის მიღება, ამ შესაძლებლობას არ იყენებენ. კოლმეურნეობებისა და რაიონების ხელმძღვანელების მოუქნელი მუშაობის შედეგად მინდვრის საგაზაფხულო სამუშაოები ჩამორჩა. რაიონების ცენტრებში კოლმეურნეობათა თავმჯდომარეებისა და აგრონომების თათბირების ხშირი მოწვევით სიმინდს ვერ მოიყვან. ოპერატიული, ცოცხალი ორგანიზატორული მუშაობა ადგილებზე ნაკლებად ჩანს.

— ამ კარგ დღეებში უფრო ხშირად გვაცდენთ თათბირებზე გამოძახებით, — განაცხადა ამას წინათ საქართველოს კპ გუდაუთის რაიკომში მოწვეულ თათბირზე სოფელ აცის XXI პარტყრილობის სახელობის კოლმეურნეობის თავმჯდომარემ ხ. აიბამ.

საგაზაფხულო ხვნაში სამარცხვინოდ ჩამორჩნენ ამ სამი რაიონის კოლმეურნეობები. 10 მარტისათვის გუდაუთის რაიონში მოხნული იყო 1.772 ჰექტარი ნაცვლად 5.526 ჰექტარისა, ოჩამჩირის რაიონში — 3.702 ჰექტარი ნაცვლად 6.774 ჰექტარისა და გაგრის რაიონში — 1.168 ჰექტარი ნაცვლად 3.661 ჰექტარისა.

— მდგომარეობა ჩვენში ცუდი როდია, — კმაყოფილებით ლაპარაკობენ ამ რაიონების ხელმძღვანელები. — შორშინ ამ რიცხვისათვის გაცილებით ნაკლები გვქონდა მოხნული.

მაგრამ ამ სიტყვების მიღმა იმალება კოლმეურნეობებში შრომის ორგანიზაციის საქმეში არსებული ნაკლოვანებები, მინდვრის სამუშაოებში ჩამორჩენის მიზეზები.

სოფლების კულტურხვის სტალინის სახელობის, პრიმორსკოეს ლენინის სახელობის კოლმეურნეობათა მინდვრებზე ტრაქტორები დგანან რემონტის მოლოდინში. სოფელ პრიმორსკოეს ლენინის სახელობის კოლმეურნეობის ეზოში ტალახში დგას ერთი ტრაქტორი და იქანება. მის შეკეთებაზე არავინ ფიქრობს. ამ კოლმეურნეობის მეორე ტრაქტორი „ჩტ-54“ იანვრიდან რემონტზე დგას გუდაუთის სარემონტო-ტექნიკურ სადგურში. ასეთივე მდგომარეობაა ანუგეშოს ოქტომბრის რევოლუციის სახელობის, ფსირცხის მიასნიკოვის სახელობის კოლმეურნეობებში.

ანალოგიურ ფაქტებს ეხვდებით ოჩამჩირის და გაგრის რაიონებშიც. ოჩამჩირის რაიონში ნელი ტემპით მიმდინარეობს მინდვრის სამუშაოები, ამასთან ერთად აქ არ დაუმთავრებიათ სიმინდის, სოიოსა და ლობიოს სათესლე ფონდის გამოყოფა.

ასევე, როგორც წინა წლებში, გუდაუთის, ოჩამჩირისა და გაგრის რაიონებში მეცხოველეობა საზოგადოებრივი მეურნეობის ყველაზე ჩამორჩენილი დარგია. თითქმის ყველა კოლმეურნეობაში ზამთარში შემცირდა წველადობა. განსაკუთრებით საგანგაშო მდგომარეობაა გუდაუთისა და ოჩამჩირის რაიონების მეცხოველეობის ფერმებში. მოუვლელობას გამო მარტო ოჩამჩირის რაიონში მიმდინარე წლის ზამთარში დაიხოცა 293 სული მსხვილფეხა და წვრილფეხა პირუტყვი.

თვალისაჩინოების ფაქტები აღმოჩნდა სოფელ ფოქვეშის კოლმეურნეობაში (თავმჯდომარე შ. გონგია). აქ 1961 წლის პირველი იანვრისათვის ანგარიშში უჩვენეს 187 სულით მეტი მსხვილფეხა და წვრილფეხა პირუტყვი, ვიდრე ფაქტურად ჰყავდათ. ანალოგიური მდგომარეობაა სოფელ გუფის კოლმეურნეობა „აფსნში“ (თავმჯდომარე ღ. ჩსარდია), გუდაუთის რაიონის სოფელ ზვანდრიფშის (თავმჯდომარე პ. დარსანია), ბომის (თავმჯდომარე ნ. ანქვაბი), ბარმაშის სტალინის სახელობის (თავმჯდომარე ი. ბენია) კოლმეურნეობებში.

გუდაუთის რაიონში უსაფუძვლოდ გაათქმევს რაიონში არსებული ღორების გასასუქებელი ერთადერთი პუნქტი. ამჟამად რაიონის კოლმეურნეობებში იჩიცხება მხოლოდ 19 ღედაღორი.

ამას წინათ ძვირფასი ინიციატივა გამოიჩინეს სოხუმის რაიონიდან მწველებმა სოფია ავერმა და ელენე ჩარსიამ. ვალენტინა გაგანოვას მაგალითისამებრ ისინი სამუშაოდ გადავიდნენ იქ, სადაც მეტი სიძნელეა. მწველავებმა ჩამორჩენილ ამხანაგებს გადასცეს მაღალპროდუქტიული ძროხები, ხოლო თვითონ ხელი მოჰკიდეს დაბალპროდუქტიულ პირუტყვის მოვლას. მაგრამ მათი ინიციატივა მეზობელ სოფლებს არ გასცილებია.

აფხაზეთის კოლმეურნეობებში ასევე ნაკლებად ხდება მოწინავე მეჩაიეების, მეთამბაქოეების და მესიმინდეების გამოცდილების განზოგადება. ასეთი ჩამორჩენა შეუწყნარებელია. აღგილობრივმა პარტიულმა და საბჭოთა ორგანიზაციებმა სასწრაფოდ უნდა გამოასწორონ ნაკლოვანებანი და წელს მიაღწიონ უხვი მოსავლის მიღებას.

დათვალიერების მონაწილენი:

გალის რაიონიდან აგრონომები ბ. კვარაცხელია, რ. ყოლბაია, ვ. ცანავა, შ. ქობალია, ა. კოლონია; ზოოტექნიკოსები ა. ძერწა, ა. ქვაჩახია, ც. ბაბადაძე; ვეტფერშლები მ. ბერაძა, ნ. ზონია; კედლის გაზეთის სარედაქციო კოლეგიის წევრები ბ. კიკორია, ს. კვარაცხელია. ს. ცაცუა; კოლმეურნეები ა. კენჯია, ნ. ჩხორთოლია, შ. ხარჩილავა; გუდაუთის რაიონიდან აგრონომები ვ. ქეცბა, ვ. ჯუბარა; სარევიზიო კომისიის თავმჯდომარეები ბ. სიმსიმი, ა. ფილია; კოლმეურნეები ა. აბრბა, ტ. ხეცია; კედლის გაზეთის რედაქტორები ე. ხოჯანაშვილი, ა. გეწაბაია; ოჩამჩირის რაიონიდან აგრონომები ა. კვინინია, შ. შენგელია; კოლმეურნეები ა. ყურაშვილი, დ. გოგოხია; კედლის გაზეთის რედაქტორი ლ. აცია, რ. შუბითიძე, გ. ხელაია; გაგრის რაიონიდან აგრონომები ვ. ბოკუჩავა, ა. ჩარგაზია; ზოოტექნიკოსები გ. ქირთაძე, ლ. ღურწკაია; კედლის გაზეთის რედაქტორი ს. ცუჩავა; კოლმეურნეები ა. კერესელიძე, ე. როზენი; გაზეთების „ზარია ვოსტოკა“ და „კომუნისტის“ საკუთარი კორესპონდენტები დ. შელია, ი. გობეჩია. სულ დათვალიერებაში მონაწილეობა მიიღო 600-ზე მეტმა კაცმა.

ნახავენ, გაიხარებენ

— რაღაც დიდი და საინტერესო მშენებლობა ჩანს! ხომ არ იცით, რას აშენებენ?

— გამოფენა უნდა მოეწყოსო, ამბობენ.

— ალბათ საქართველოს ორმოცი წლისთავისთვის?

— მგონი!

ასეთ დიალოგს ხშირად მოისმენთ აკაკი წერეთლის პროსპექტზე ტრამვაით მიმავალი კაცი.

ბაქ მოეწყობა სახალხო მეურნეობის მიღწევათა მუდმივი გამოფენა

გადავწყვიტეთ ვწვეოდით მშენებლობას და ვკითხეთ მთავარ ინჟინერ-არქიტექტორ ვლადიმერ ნასარიძეს, გამოფენა მშენებლობის პროექტის ავტორს, რა ხდება ამ ადგილას.

— ბოლო ხანებში ბევრი ვიმუშავეთ, — უპასუხა ვლადიმერ ნასარიძემ, — ახლა ვაგრძელებთ მუშაობას, ვამთავრებთ ნაგებობათა ინტერიერების გაფორმებას.

— ალბათ ბევრი ხალხია დასაქმებული?

— ასეთ ობიექტზე ბევრი ხალხი არ მუშაობს. ჩვენ ვიყენებთ ინდუსტრიული მეთოდებით მომუშავე ორგანიზაციების მომსახურებას. ამიტომ ჩვენთან მხოლოდ ოცამდე კაცია დასაქმებული.

— ეს ოცი კაცი ამ მასშტაბის მოსანახავად ცოტა არ არის?

— ეს ოცი კაცი ამ მასშტაბის მოსანახავად საკმარისია. ჩვენ ვიყენებთ ინდუსტრიული მეთოდებით მომუშავე ორგანიზაციების მომსახურებას. ამიტომ ჩვენთან მხოლოდ ოცამდე კაცია დასაქმებული.

— ეს ოცი კაცი ამ მასშტაბის მოსანახავად ცოტა არ არის? ხომ არ იცით, რას აშენებენ?

— გამოფენა უნდა მოეწყოსო, ამბობენ.

— ალბათ საქართველოს ორმოცი წლისთავისთვის?

— მგონი!

ასეთ დიალოგს ხშირად მოისმენთ აკაკი წერეთლის პროსპექტზე ტრამვაით მიმავალი კაცი.

გადავწყვიტეთ ვწვეოდით მშენებლობას და ვკითხეთ მთავარ ინჟინერ-არქიტექტორ ვლადიმერ ნასარიძეს, გამოფენა მშენებლობის პროექტის ავტორს, რა ხდება ამ ადგილას.

— ბოლო ხანებში ბევრი ვიმუშავეთ, — უპასუხა ვლადიმერ ნასარიძემ, — ახლა ვაგრძელებთ მუშაობას, ვამთავრებთ ნაგებობათა ინტერიერების გაფორმებას.

— ალბათ ბევრი ხალხია დასაქმებული?

**— ასეთ ობიექტზე ბევრი ხალხი არ მუშაობს

ჟენევის მოლაპარაკება

21 მარტს ჟენევაში განახლდა სამი სახელმწიფოს — საბჭოთა კავშირის, ამერიკის შეერთებული შტატებისა და ინგლისის თათბირი ატომგულის გამოცდის აკრძალვის საკითხზე. საზოგადოებრიობის დიდი ინტერესი ამ მოლაპარაკებისადმი სავსებით გასაგებია, თუ გავითვალისწინებთ, რომ თერმოატომგულის გამოცდის აკრძალვა იქნებოდა ნაბიჯი დიდწინააღმდეგობიანი საერთაშორისო პრობლემის გადაჭრის გზაზე, რომელიც მრავალი წლის მანძილზე შეშფოთებას იწვევს ყველა ქვეყნის ხალხებში.

გავიხსენოთ, რომ ჟენევის თათბირი თითქმის ორნახევარი წელიწადია გრძელდება. იგი შეწყდა გასული წლის დეკემბერში დასავლეთის სახელმწიფოთა მიზეზით და უნდა განახლებინა მუშაობა 7 თებერვალს. თათბირი კიდევ თვენახევრით გადაიდო ამერიკის ახალი მთავრობის შეამდგომლობით, რომელმაც ითხოვა მეტი დრო ამ პრობლემის გასაცნობად.

თავდაპირველად ჟენევის მოლაპარაკება საკმაოდ წარმატებით მიმდინარეობდა. პირველ წელს მონაწილეებმა შეძლეს შეთანხმებულიყვნენ ხელშეკრულების პრეამბულის (შესავალის) და 17 მუხლის შესახებ, შემდეგ დასავლეთის მხარემ დაიწყო სხვადასხვა ხელოვნური დაბრკოლების შექმნა, რის შედეგად მთელი შემდგომი წლის განმავლობაში ვერ მოხერხდა შეთანხმება ხელშეკრულების ვერცერთ მუხლზე. მიუხედავად საბჭოთა კავშირის არაერთი დათმობისა, რომელიც ცდილობდა ხელშეკრულების უსწრაფესად დადებას, საქმე ადგილიდან არ იძროდა, რამდენადაც ამერიკის შეერთებული შტატების პოზიციას განსაზღვრავდნენ წრეები, რომლებიც არ იყვნენ დაინტერესებული ამ საკითხის დადებითად გადაჭრით. ეიზენჰაუერის მთავრობას დიდხანს აკრიტიკებდნენ როგორც შეერთებულ შტატებში, ისე საზღვარგარეთ იმისათვის, რომ იგი ფაქტიურად საბოტაჟს უწევდა მოლაპარაკებას იმათ საამებლად, ვინც დაჟინებით მოითხოვდა უსწრაფესად განეახლებინათ ატომგულის იარაღის გამოცდა.

თათბირის მუშაობის ახლანდელ განახლებას წინ უძღვოდა „ინტენსიური“ — როგორც მათ ახასიათებდა ამერიკის პრესა — კონსულტაციები და შეთანხმება სხვადასხვა დეპარტამენტს შორის ვაშინგტონში, აგრეთვე ამერიკის შეერთებული შტატების და ინგლისის ოფიციალურ წარმომადგენელთა მოლაპარაკება. ოპტიმისტებს (რომელთა რიცხვს ჩვენც ვეკუთვნით) სურთ იმედი იქონიონ, რომ ეს მეცადინეობა მიმართული იყო იმისაკენ, რომ გაადვილდეს შეთანხმების მიღწევა, რომ ატომური აფეთქებანი არასოდეს არ სწამლავდნენ ატმოსფეროს, მოლაპარაკების ასეთ შედეგს როდი უწყობენ ხელს დასავლეთის ის წრეები და პრესის ორგანოები, რომლებიც ძველ მოითხოვენ საბჭოთა კავშირისგან ცალმხრივ დათმობებს, თუმცა მათ იციან, რომ საბჭოთა მხარეს წარსულში არაერთხელ დაუკმაყოფილებია დასავლეთის სახელმწიფოთა მოთხოვნები ბევრ საკითხში, რომლებიც დაკავშირებულია ატომგულის გამოცდის აკრძალვის შესახებ ხელშეკრულების შემუშავებასთან.

ჟენევის მოლაპარაკების განახლების წინ ამერიკის პრესაში გამოთქვამდნენ სხვადასხვა ვარაუდს, აკეთებდნენ სხვადასხვა პროგნოზს. „ნიუ-იორკ ტაიმსის“ ერთ-ერთი ვაშინგტონელი კორესპონდენტი, მაგალითად, გასულ კვირაში წერდა, რომ „შეერთებული შტატების პოზიცია ძირითადად ისეთივე რჩება, როგორიც იყო ეიზენჰაუერის მთავრობის დროს“, გაზეთი „ქრისჩენ საიენს მონიტორი“ ამ დღეებში მოაგონებდა მკითხველს, რომ ატომური იარაღის გამოცდის დაუყოვნებლივ განახლების მომხრენი უმმაყოფილო არიან გამოცდის ახლანდელი ნებაყოფლობითი მორატორიუმით, რომ ისინი მოუთმენლობას იჩენენ და ეცდებიან გავლენა მოახდინონ ჟენევის მოლაპარაკების მსვლელობაზე. ამასთან ამერიკის პრესაში დაიბეჭდა აგრეთვე ცნობები, რომ ამერიკის ახალი წარმომადგენლები შეეცდებიან აჩვენონ „ახალი მიდგომა“ და სურვილი მიღწეული იქნეს ურთიერთ მისაღები მოწესრიგება ჟენევაში.

ასე თუ ისე, არ არის საჭირო, რა თქმა უნდა, ვიმკითხაოთ თემაზე იმის შესახებ, თუ რა ძვრები მოხდა დასავლეთის სახელმწიფოთა პოზიციაში, რამდენადაც ეს საკითხი უახლოეს დროში გამოირკვევა. აშკარაა ერთი რამ: ჟენევაში უნდა განახლდეს მოლაპარაკება, რომლის წარმატებით დამთავრებას შეუძლია არა თუ იხსნას კაცობრიობა აფეთქებებისაგან, რომლებიც სწამლავენ დედამიწის ატმოსფეროს, არამედ აგრეთვე დაიჩაროს განიარაღების პრობლემის — ჩვენი დროის უმნიშვნელოვანესი ამოცანის გადაჭრა. სწორედ ეს განსაზღვრავს საზოგადოებრიობის დამოკიდებულებას ამ მოლაპარაკებისადმი, რომელსაც იგი უსუსრავებს სრულ და სწრაფ წარმატებას.

ი. ორლოვი,
საკდესის მიმომხილველი.

ტელეგრაფი გვატყობინებს

ამერიკის ხომალდები ბეირუთში

ბეირუთი, 20 მარტი. (საკდესი). დღეს დილით ბეირუთის ნავსადგურში ჩამოვიდა ამერიკის შეერთებული შტატების მე-6 ფლოტის ფლაგმანი კრეისერი „სპრინგფილდი“, რომელზეც არის ფლოტის სარდალი ვიცე-ადმირალი ანდერსონი. მე-6 ფლოტის დანარჩენ ხომალდებს ხვალ და ზეგ მოელიან.

შეიქმნა კონგოს ეროვნული ავიაკომპანია

კაირო, 20 მარტი. (საკდესი). როგორც კონგოს რესპუბლიკის კაიროს დიპლომატიური მისია იუწყება, კონგოს რესპუბლიკის დროებით დედაქალაქ სტენლივილში 18 მარტს შეიქმნა კონგოს ავიახტარანსპორტო კომპანია. იგი შეიქმნა ანტუან გიზენგას კანონიერი მთავრობის გადაწყვეტილებით საერთაშორისო წესების გათვალისწინებით.

ამ ავიაკომპანიას ერკმევა — „კომპანი დე ტრანსპორტ აერიენ კონგოლეზ“ — შემოკლებით ტაკო.

დღემდე საჰაერო მიმოსვლა კონგოში გაერთიანებული ერების ორგანიზაციის ჯარების სარდლობის ხელის შეწყობით ბელგიის ავიაკომპანია „საბენას“ მონოპოლია იყო.

იაპონია იწყებს რაკეტების წარმოებას

ტოკიო, 20 მარტი. (საკდესი). იაპონიის ეროვნული თავდაცვის სამმართველომ მიიღო გადაწყვეტილება იმის შესახებ, რომ მოაწყოს „ბაერ-ბაერის“ კლასის იაპონური „მაიტი მაუსის“ რაკეტების მასობრივი წარმოება. 1962 წელს იაპონიის სამხედრო-საჰაერო ძალები აღიჭურვება 20 ათასამდე ასეთი რაკეტით.

გაზაფხულდა თბილისში...

ფოტოტიტული შ. ჩხეტიანისა და ბ. დადვაძისა.

საქართველოს მოჭადრაკეები მოსკოვში

მოსკოვი, 21 მარტი. აქ მეორე დღეა გრძელდება სასპორტო საზოგადოება „სპარტაკის“ ცენტრალური საბჭოს გუდური პირველობა ჭადრაკში. პირველ ტურში საქართველოს მოჭადრაკეთა კოლექტივმა, რომლის შემადგენლობაში არიან ბ. გურგენიძე, ა. ბუსლაევი, მ. ტოგონიძე, ე. კაკაბაძე და სხვ. დაამარცხა თურქმენეთის გუნდი ანგარიშით 4,5:1,5.

მეორე ტურში, რომელიც დღეს გაიმართა, საქართველოს მოჭადრაკეები შეხვდნენ მოსკოვის გუნდს. ზედიზედ ორი გამარჯვება. მოიპოვა ნორჩმა მოჭადრაკემ რ. ხუხუნაშვილმა. ე. მიქაელიანმა ყაიმით დაამთავრა შეხვედრა ოსტატ ი. ესტრინთან. სამაგიეროდ დანარჩენ შეხვედრებში მოსკოველებმა უპირატესობას მიაღწიეს, ბ. გურგენიძე დამარცხდა ტ. პეტროსიანთან, ზ. მესროპოვი — ს. ფლორთან, ა. გაგუა — ა. ხასინთან, ო. ალიხანოვი — ტ. პროხოროვიჩთან. დანარჩენი პარტიები გადაიდო.

ხვალ საქართველოს გუნდი შეხვდება ლენინგრადელ მოჭადრაკეებს.

ვინ მოიგო „ვოლგა“, „მოსკვიჩი“, საცხოვრებელი სახლი...

გურჯაანი. (საკ. კორ.). გუშინ გურჯაანის სარაიონო კულტურის სახლში დამთავრდა საქართველოს სსრ ფულისა და ნივთების 1961 წლის პირველი გამოშვების ლატარიის მოგებათა ტირაჟი, რომელიც ორ დღეს მიმდინარეობდა.

გამოვლინდა ყველა „იღბლიანი“ ბილეთი. ავტომანქანა „ვოლგა“ ხვდათ 61316 სერიის 240 ნომერ ბილეთს, 61374 სერიის 241 ნომერს, 62427 სერიის 232 ნომერს, 62729 სერიის 248 ნომერს; სამოთახიანი საცხოვრებელი სახლი — 62282 სერიის 215 ნომერს, 65884 სერიის 095 ნომერს, 66639 სერიის 210 ნომერს; ავტომანქანა „მოსკვიჩი“ — 60081 სერიის 083 ნომერს, 62767 — სერიის 140 ნომერს, 63335 სერიის 003 ნომერს, 63542 სერიის 141 ნომერს, 64291 სერიის 026 ნომერს, 66302 სერიის 200 ნომერს, 67091 სერიის 188 ნომერს, 67635 სერიის 014 ნომერს, 68336 სერიის 134 ნომერს.

მსოფლიო იმედით მოელის ჟენევის თათბირს

საერთაშორისო დეკოდები ცნობები მიმოხილვა

კონფერენციას ამზადებს კუბაში შეჭრას

იაპონიას ექნება 20.000 რაკეტა

შუგი ხალთაში არ დაიმალება

ტელ-ავივი, 21 მარტი. (საკდესი). ისრაელის მთავრობამ არაოფიციალურად აცნობა კანცლერ ადენაუერს, რომ სურს თავიდან აიცილოს ისრაელისა და გერმანიის ფედერაციული რესპუბლიკის ურთიერთობის შესაძლო გაუარესება, რაც შეიძლება მოხდეს სამხედრო დამნაშავის ეიხმანის სასამართლო პროცესის გამო, იუწყება გაზეთი „მაარივი“.

აღნიშნავს რა, რომ ადენაუერს აშინებს დასავლეთ გერმანიისადმი ანტიპათიის ზრდა ეიხმანის პროცესთან დაკავშირებით, გაზეთი იუწყება, რომ ისრაელმა რამდენიმე თვლო ამ შიშის გაფანტვა. ადენაუერს ალუთქვეს, რომ ეიხმანის გასამართლება მოეწყობა ისე, რომ არ გამოიწვიოს ისრაელისა და გერმანიის ფედერაციული რესპუბლიკის ურთიერთობის გაუარესება. ამ მიზნით ეიხმანს ჩვენებებს მილიონობით ებრაელის დახოცვის შესახებ მოსთხოვენ ისეთი ფორმით, რომ იგი დაასახელებს მხოლოდ რამდენიმე გერმანელ სამხედრო დამნაშავეს, რომლებიც დღემდე უცნობი არიან.

დაფარონ პიტლერელი მკვლელები, რომლებმაც მოსპეს მილიონობით ებრაელი — აი რისთვის ზრუნავენ გავლენიანი წრეები ისრაელსა და გერმანიის ფედერაციულ რესპუბლიკაში. ზოგს ეშინია დაკარგოს მოგება, რასაც მოელის დასავლეთ გერმანიასთან სავაჭრო გარიგებებისაგან, სხვებს ეშინია იმის, რომ პიტლერელი ჯალათის ჩვენებანი ამხილებენ ბევრ სამხედრო დამნაშავეს, რომლებსაც აშკამად ხელმძღვანელი პოსტი უკავიათ გერმანიის ფედერაციული რესპუბლიკის სახელმწიფო აპარატში.

მოღალატენი ჩქარობენ

ნიუ-იორკი, 20 მარტი. (საკდესი). მოსზიდებულია კუბის მთავრობის დამხობის შეიარაღებული ცდის სამხედრო გეგმები, წერს ამერიკის ჟურნალი „უიზიტედ სტეიტს ნიუს ენდ უორლდ რიპორტი“. გადაწყვეტილება კონტრრევოლუციის დაწყების თარიღის შესახებ, — შენიშნავს ჟურნალი, — ახლა დამოკიდებულია მთელ რიგ პოლიტიკურ და სამხედრო ფაქტორებზე. მაგრამ ყველა ნიშანი იმას მოწმობს, რომ კონტრრევოლუციის წარმატებისათვის იგი მალე უნდა დაიწყოს“. 13 მარტს მაიამიდან „საწვრთნელ ბანაკში სადღაც კარიბის ზღვაში“ გაემგზავრა 243 კონტრრევოლუციონერი, იმავე დღეს მოელოდნენ კიდევ 500 კაცის გაგზავნას.

კონტრრევოლუციონერებს, წერს ჟურნალი, ამჟამად აქვთ ამერიკული წარმოების ბომბდამშენები „ბ-26“ და სატრანსპორტო თვითფრინავები „ს-54“. ბომბდამშენები კონტრრევოლუციონერებს ესკამბრიას მთებში აწვდიან იარაღს. გარდა ამისა, იარაღს კონტრრევოლუციონერებს აწვდიან ზღვითაც.

შეთქმულთ ამერიკის შეერთებულ შტატებში, განაგრძობს ჟურნალი, საკმაოდ მაიზიანთ უახლოეს დროში დაარტყან კუბის მთავრობას, რადგან კუბის მთავრობის პოზიცია სულ უფრო მტკიცდება, ხოლო კონტრრევოლუციონერთა მდგომარეობა ესკამბრიის მთებში სწრაფად უარესდება.

ჯაილანდის ჯარები ლაოსში

ლონდონი, 21 მარტი. (საკდესი). როგორც რეიტერის სააგენტოს კორესპონდენტი ვიენტიანიდან იუწყება, ლაოსში ამსწინანდელი ბრძოლების შედეგად დაჭრილია 40-მდე ტაილანდელი ჯარისკაცი და ოფიცერი.

დაულინგი იმუქრება

ბანოი, 21 მარტი. (საკდესი). სეატოს სამხედრო მრჩეველთა თათბირს, რომელიც ბანგკოკში იხსნება, თან ახლავს თავისუფალი ანტიკომუნისტური ისტორია და მუქარა ლაოსის კანონიერი მთავრობის მიმართ.

როგორც იუწყებიან, ავსტრალიის წარმომადგენელმა სეატოში ადმირალმა დაულინგმა განაცხადა, რომ ავსტრალიის შეიარაღებული ძალები მზად არიან ყოველ წუთს წავიდნენ ლაოსში. „თუ მიღებულ იქნება გადაწყვეტილება, თქვა მან, — ავსტრალიის ჯარები დაუყოვნებლივ გაიგზავნებიან ლაოსში“.

ახალი საფრთხე

პარიზი, 21 მარტი. (საკდესი). ტაილანდის პრემიერ-მინისტრმა სარიტ ტანარატმა გუშინ მოუწოდა გაფართოონ სეატოს შეიარაღებული ინტერვენცია ლაოსში. მიმართა რა ჟურნალისტებს, იუწყება ბანგკოკიდან ფრანს პრესის სააგენტოს კორესპონდენტი, ტანარატმა თქვა: „პირადად მე მიმაჩნია, რომ მდგომარეობა ლაოსში შეიძლება მოწესრიგდეს მხოლოდ იქ სეატოს ჯარების გაგზავნის გზით“.

სამგლოვიარო დღე

გაერთიანებული ერების ორგანიზაციის შენობაში

ნიუ-იორკი, 20 მარტი. (საკდესი). გაერთიანებული ერების ორგანიზაციის შენობაში გენერალური ასამბლეის მე-15 სესიის დღეგანდელი პლენარული სხდომის დაწყებამდე რამდენიმე წუთით ადრე უეცრად გარდაიცვალა კუბის მუდმივი წარმომადგენელი გაერთიანებული ერების ორგანიზაციაში მანუელ ბისბე. გენერალური ასამბლეის სესიის თავმჯდომარემ პოლენდმა დელეგატებს აცნობა ეს სამწუხარო ამბავი და წინადადება მისცა ერთი წუთის დუმილით პატივი ეცათ მანუელ ბისბეს ხსოვნისათვის.

გადაწყდა გენერალური ასამბლეის პლენარული სხდომა გლოვის ნიშნად გადაიტანონ ხვალისათვის.

ჰუმანური აქტი

ფხენიანი, 20 მარტი, (საკდესი). კორეის სახალხო დემოკრატიული რესპუბლიკის მინისტრთა კაბინეტმა სამხრეთ კორეის დამშეული გლეხებისათვის დახმარების გაწევის მიზნით დღეს მიიღო გადაწყვეტილება, რომ გადასცეს მათ 100 ათასი სეკი გაწმენდილი ბრინჯი (სეკი უდრის 180,4 ლიტრს).

კორეის სახალხო-დემოკრატიული რესპუბლიკის მინისტრთა კაბინეტს, ნათქვამია გადაწყვეტილებაში, თავის მაღალ მოვალეობად მიაჩნია მატერიალური დახმარება გაუწიოს უსურასათოდ დარჩენილ სამხრეთ კორეის გლეხებს და გამოთქვამს რწმენას, რომ ეს ღონისძიება, რომელიც ნაყარნახევია თანამემამულეებისადმი სიყვარულის გრძნობით, მალე განხორციელდება.

მინისტრთა კაბინეტის გადაწყვეტილებაში ნათქვამია, რომ სამხრეთ კორეის ხელისუფალთა მონაცემების მიხედვით, 1961 წლის იანვარში სამხრეთ კორეაში იყო გლეხთა 1 მილიონზე მეტი ოჯახი, რომლებიც უსურსათოდ დარჩნენ, და რომ ამ უკანასკნელ ხანს მათი რიცხვი კვლავ იზრდება.

ექს-ჩემპიონის მარწუხი

ამ დღეებში ჰავრაკის მოყვარულები სწავლობენ ახალ საჰადრაკო მისაძართს: ბერსენევის სანაპირო, ესტრადის თეატრი. აქედან სულ უცხო ხედია მდინარე მოსკოვზე. დარბაზი ძალიან მყუდრო და მოხერხებულია მაყურებლებისათვის, მატჩის მონაწილეთათვის კი — იდეალური. თუ მ. ბოტვინიკს შარშან სამდურავი ჰქონდა პუშკინის სახელობის თეატრის მიმართ — შეხუთული ჰაერისათვის, ამჯერად ფართო ესტრადაზე შეუძლია სუფთა ჰაერი ისუნთქოს. ზოგჯერ სასიამოვნო ნიავიც კი ჰქრის. მ. ტალიც კი, ერთადერთი კაცი, რომელსაც უფლება აქვს თამბაქოს ბოლით გააფუჭოს ჰაერი, არ აკეთებს ამას: მსოფლიოს ჩემპიონი ერთბაშად ძლიერ ეწევოდა თამბაქოს, მაგრამ პირველი სამი პარტიის დროს თითქმის არ მოუწევია (იქნებ ჯერ ნაკლებად ღელავდა?!). ერთადერთი კაცი, რომელიც უკმაყოფილოა თამაშისათვის არჩეული ბინით, შეიძლება ითქვას, მატჩის მთავარი არბიტრი გ. შტალბერგია. შვეიცის გროსმაისტერი სიამოვნებით იგონებს ბოტვინიკ-სმისლოვის მატჩს, რომელიც სახტუმრო „სოვეტსკაიაში“ გაიმართა. საქმე ის არის, რომ ეს სასტუმრო დღის ახლოს მდებარეობს. სანამ ბოტვინიკი და სმისლოვი სვლაზე ფიქრობდნენ, შტალბერგმა მოასწრო ერთი საათით დოღზე წასულიყო.

სცენაზეა იგივე ელექტროსაათი, რომელზეც წითელი ნათურა აენთება მკაცრი ციატნტის დროს, როცა წამებიდან დარჩენილი. ჯერჯერობით ასეთი „ხანძარი“ არც ტალს ჰქონია და არც ბოტვინიკს. სცენაზე იგივე პირები არიან, რომლებიც შარშან პუშკინის სახელობის თეატრში იყვნენ. ბოტვინიკს ჯერჯერობით სეკუნდანტი არა ჰყავს. კარგია ეს თუ ცუდი? ბოტვინიკმა თქვა, რომ უსეკუნდანტოდ დაიწყებს, მერე კი ვნახოთო. პირველ და მესამე პარტიაში სეკუნდანტი ტალს უფრო სჭირდებოდა, მართალია ფრიად არასასიამოვნო ფუნქციისათვის. მეორე პარტიაში სეკუნდანტი ჯემეტი არ იქნებოდა ბოტვინიკისათვის. ადვილი შესაძლებელია, რომ გადადებული პოზიცია ყოველ შემთხვევაში წაგებული იქნებოდა, მაგრამ მოულოდნელი იყო უველასათვის, რომ გადადებულ პარტიაში ბოტვინიკმა მხოლოდ ოთხი სვლა გაძლო. ბოტვინიკის ანალიზის ხელოვნებიდან ამჯერად აბსოლუტურად არაფერი არ ჩანდა.

როგორც ცნობილია, მატჩამდე ბოტვინიკი ს. ფურმანთან ვარჯიშობდა. ლენინგრადელი ოსტატი პირველ პარტიას

არ დასწრებია, მეორე პარტიაზე პრეზიდიუმში იყო. „თქვენ კორესპონდენტი ხართ, სიმა?“ — „არა“. — „ბოტვინიკის მწვრთნელი ხართ?“ — „არა“. „მაშ რა როლს ასრულებთ ამ მატჩ-რევანშში?“ — კვლითხეთ ფურმანს. — „მე კონსულტანტი ვარ“, — გვიპასუხა ლენინგრადელმა ოსტატმა. მაგრამ, სცენაზე ერთი სავარძელი ბოტვინიკის სეკუნდანტისათვის ჯერჯერობით თავისუფალია და ტალის სეკუნდანტი — ა. კობლენცი — მოწყენილია, ვინაიდან მას უფლება აქვს მხოლოდ ბოტვინიკის სეკუნდანტს ესაუბრებოდეს. ხუთ საათს დუმილი კი სასიამოვნო როდია!

ტალი ამბობს, რომ „მთელი რიგა“ გაწყენებულია, მატჩ-რევანში მარტო მოსკოვში რომ უნდა გათამაშდეს. რიგელებს უნდოდათ ნახევარი შეჯიბრება მაინც ენახათ, მაგრამ ბოტვინიკი წინააღმდეგი იყო. მიშა ტალი ამბობს, რომ რიგიდან უამრავი ხალხი ჩამოვა. მატჩ-რევანშზე მალე გამოჩნდება ტალის ყველაზე ახალგაზრდა „გულშემატკივარი“ მსოფლიოს ჩემპიონის შვილი.

რა შეიძლება ითქვას პირველი სამი პარტიის, სტარტის შესახებ? მ. ეივზე, პ. კერესზე პირველმა ორმა პარტიამ ძლიერი შთაბეჭდილება ვერ მოახდინა. პირველ პარტიაში ვიხილეთ თითქმის „ახალგაზრდა“ ბოტვინიკი და სამაგიეროდ „დებერებული“ ტალი, რომელმაც ისიც კი მოახერხა, რომ ციატნტში მოეჭცა. მეორე შეხვედრაში ვნახეთ სურათი, რომელიც ბჭირი იყო შარშან: მოდუნებული, გაუბედავი ბოტვინიკი, ისეთი ბოტვინიკი, რომელმაც ვერ სძლია ორ მოწინააღმდეგეს: ვერც ტალს და ვერც ჰადრაკის საათს. ტალმა გააკეთა ყველაფერი, რაც მას მოეთხოვებოდა. იგი ოდნავ უტევდა, ციატნტში მოაქცია „მოხუცი“ და ანგარიში გათანაბრა, რითაც თავი დაიმშვიდა, დაამშვიდა კობლენცი და თავისი მრავალი გულშემატკივარი.

რაც შეეხება მესამე პარტიას — იგი იყო ექს-ჩემპიონის ნამდვილი შემოკმედებითი ბრძოლა. მ. ტალმა ვერ იქნა და ვერ დააღწია თავი მეტოჭის მარწუხებს და ბოლოს, გადადებული პარტიის დამთავრების დღეს იძულებული იყო ფარხმალი დაეყარა. ჩვენ კვლავ ვიხილეთ „ახალგაზრდა“, ენერგიით სავსე მ. ბოტვინიკი.

შეიძლება თუ არა გავაკეთოთ დასკვნა, ან პროგნოზი პირველი სამი პარტიის შემდეგ? ჯერ კიდევ ნაადრევია მსჯელობა იმაზე თუ ვინ გამარჯვებს, ვის დარჩება მსოფლიოს ჩემპიონობა. მაგრამ ჯერჯერობით, როგორც მორალური, ისე ქულობრივი უპირატესობა ბოტვინიკის მხარეზეა. ტალმა სამ პარტიაში ვერ მიიღო შესაძლებლობა „მთელ საჭადრაკო დაფაზე ეცეკვნა“, როგორც მას უყვარს. ორი მიზეზით შემოქმედებითი დავა გრძელდებოდა კარო-კანისა და ნიმცოვიჩის დებიუტში.

ვერც ტალს, ვერც ბოტვინიკს ვერ მოვთხოვთ, რომ მათ ერთბაშად გვიჩვენონ მთელი ბრწყინვალებით თავიანთი ოსტატობა. წარმოებს „დაზვერვა“, წარმოებს მხოლოდ ძალების მოკრება, უეჭველია, რომ ჰადრაკის დევსმირები მალე მთელი ძალით დაიწყებენ თამაშს, თბილისიდან მომდის ბევრი წერილი, ბევრი შეკითხვა, ხშირად მეკითხებიან: „გვითხარით „რა სარფა აქვთ“ ტალსა და ბოტვინიკს, ზედიზედ ორ თვეს ერთმანეთი რომ უნდა სტანჯონ? როგორია მსოფლიო პირველობის მატჩების პირობები?“ პირობები შემდეგია: ფიდეს წესების თანახმად გამარჯვებული მიიღებს 5 ათას დოლარს, დამარცხებული — 3 ათას დოლარს. წინათ ეს დაახლოებით 20 ათასი და 12 ათასი მანეთი იყო. ახლა, როცა ჩვენში შემოღებულია მანეთის ახალი კურსი, გამარჯვებული მიიღებს 4.500 მანეთს და დამარცხებული — 2.700 მანეთს. ამ ანგარიშით ტალმა და ბოტვინიკმა უკვე უზრუნველყვეს თავიანთი „გამარჯვება“ შარშანდელთან შედარებით.

მაგრამ მერწმუნეთ, რომ ტალი და ბოტვინიკი უველაზე ნაკლებად ფიქრობენ საპრიზო ფონდზე, ფულზე. ბრძოლა წარმოებს წოდებისათვის, ვინაიდან რა შეიძლება იყოს მოჭადრაკისათვის უფრო მიმზიდველი, ვიდრე მსოფლიოს ჩემპიონის წოდება.

სტატია აღებულია მატჩი საკმაოდ „მხიარულად“ დაიწყო, მაგრამ მაინც ნამდვილად ჯერ კიდევ არ დაწყებულა. ნამდვილი „მხიარულება“ ჯერ კიდევ წინ არის.

სალო ფლორი.
მოსკოვი, 21 მარტი.

რედაქტორი
დ. მჟედლიშვილი.

22 მარტი

თეატრები: ზ. ფალიაშვილის სახელობის ოპერისა და ბალეტის — გორდა (მე-15 აბონ. მე-5 წარმ.), რუსთველის სახელობის — როცა ასეთი სიყვარულია, მარჯანიშვილის სახელობის — მე, ბებია, ილიკო და ილარიონი,

ტელევიზია: 18.00 — ყველაზე პატარებისათვის — „ზღაპრების სკივრი“ და „ცეროდენას ეკრანი“, 18.40 — კინონარკვევი, 19.00 — რეპორტაჟი ჰიდროტექნიკისა და მელიორაციის საკვლევი ინსტიტუტიდან, 19.20 — კინოჟურნალი, 19.30—გადაცემა „თბილისის სპაროექტო ინსტიტუტის ახალგაზრდები“, 19.45 — გადაცემა — „პოლიფონიური მუსიკის მამამთავარი ი. ს. ბახი“, 20.35 — ახალი ამბები, 20.50 — ახალი მხატვრული ფილმი — „ფრთხილად, ბებია!“.

ჩვენი მისამართი და ტელეფონები:

თბილისი, ლენინის ქ. № 14. ტელეფონები: რედაქტორის მოადგილეების — 8-68-03, 8-82-05, პასუხისმგებელი მდივნის — 8-72-80, სამდივნოსი — 8-81-65, განყოფილებებისა: პარტიული ცხოვრების და ხაბჭოთა მშენებლობის — 8-81-84, მარქსისტულ-ლენინური თეორიის, მრეწველობისა და ტრანსპორტის — 8-57-61, სოფლის მეურნეობის — 8-82-46, მეცნიერებას, უმაღლესი სასწავლებლებისა და სკოლების, ლიტერატურისა და ხელოვნების — 8-80-84, წერილების — 8-78-24, ინფორმაციის — 8-16-90, ხაილუსტრაციო — 8-20-43, მუშსოფლკორთა კაბინეტის — 8-08-67, განცხადებების მიღების — 8-64-42.

უე 00966

საქართველოს კპ ცენტრალური კომიტეტის გამომცემლობის პოლიგრაფიული კომბინატი „კომუნისტი“, ლენინის ქ. № 14.

2