პროლეტარებო ყველა ქვეყნისა, შეერთდით!

კომუნისტი

საქართველოს კომუნისტური პარტიის ცენტრალური კომიტეტისა და საქართველოს სსრ მშრომელთა დეპუტატების საბჭოების ორგანო

КОМУНИСТИ — ОРГАН ЦК КП ГРУЗИИ и СОВЕТОВ ДЕПУТАТОВ ТРУДЯЩИХСЯ ГРУЗИНСКОЙ ССР

გამოცემის 42-ე წელი. № 156 (12070) | ოთხშაბათი, 12 ივლისი, 1961 წ. | ფასი 2 კაპ.

სკკპ XXII ყრილობის შესახვედრად

თ. ვაშაძის გრიგადის მაგალითით

იური გაგარინი მაღართელებმა იძმეს

ჰიათურა. (საკ. კორ.). ეს თაოსნობა მარგანეცის ქალაქში ჩაისახა. იგი მშენებლებმა წამოიწყეს. მშენებელთა კომპლექსურ ბრიგადაში სპატიო წევრად ჩარიცხულია საქვეყნოდ ცნობილი გმირი იური გაგარინი, შეიღწევდის ფონდში უკვე შევიდა პირველი ასეული მანეთი... თ. ვაშაძის კომუნისტური შრომის ბრიგადის კეთილშობილური თაოსნობა სწრაფად გავრცელდა. პირველი კოსმონავტი მაღაროელებმაც იძმეს. ამ პატრიოტულ თაოსნობას პირველი გამოეხმაურა მაღარო „ახალი ითხვისის“ კომუნისტური შრომის ბრიგადა, რომელსაც ღრმა ბურღვის ნოვატორი, ლენინის ორდენოსანი კ. ნადირაძე უძღვება.

კომპლექსურ ბრიგადაში შვიდი წევრია. თვითეულმა მათგანმა მაღაროელის ორი-სამი პროფესია იცის. ბრიგადა სანგრეს კიდეც ბურღავს, კიდეც აფეთქებს, კიდეც ამაგრებს, რკინიგზაც გაჰყავს, მონგრეულ მადანს მანქანით ტვირთავს... აქ მთელ ციკლს ბრიგადა ასრულებს.

ბრიგადის წევრები ერთ დღეს სახელდახელოდ შეიკრიბნენ. სიტყვა წარჩინებულმა მებიგემ გ. ჩხიტუნიძემ აიღო,

— მშენებლებმა დაგვასწრეს, მაგრამ ჩვენც ნუ დავაყოვნებთ, ვიიმთით იური გაგარინი, ამიერიდან ჩვენი ბრიგადის სპატიო წევრი იყოს. შვიდი კაცი ვართ. თვითეულმა ცვლაში გეგმის ზევით ერთნახევარი-ორი ტონა მარგანეცი რომ გამოვიღოთ, ამით იური გეგმაც შესრულდება. დაე მისი გამოშუშავება შეიღწევდის ფონდში წავიდეს...

გ. ჩხიტუნიძეს აზრი მოუწონეს ბრიგადირმა, ამხანაგებმა. მის შემდეგ ბრიგადამ უფრო უმატა შრომას. ივნისს დავალება 120 პროცენტით შეასრულა. ბრიგადა ცვლაში 80 ტონის ნაცვლად 90-95 ტონა მარგანეცს იძღვევა, ხოლო უკანასკნელ დღეებში 100 ტონას აჭარბებს. ი. გაგარინის ანგარიშზე უკვე ათეულ ტონობით მარგანეცია გამოღებული.

წყალტუბო. (საკ. კორ.). ანზორ ფანჩულიძის კომუნისტური შრომის ბრიგადა ყველაზე მოწინავეა „საქგუმბრინის“ მაღაროთა სამმართველოში. ბრიგადაში თორმეტი მწყრეველი და ორი გამმაგრებელი მუშაობს, ყოველი მაღაროელი დღიურად სულ მცირე ნახევარ ტონა გუმბრინს იღებს გეგმის გადამეტებით. ხუთ თვეში ბრიგადის წევრთა შრომის ნაყოფიერება 5 პროცენტით გადიდდა, მადნის თვითღირებულების შემცირების გზით ბრიგადის კოლექტივმა 1.500 მანეთი დაზოგა და შვიდწლედის ეკონომიურ ფონდში შეიტანა.

ბრიგადამ 24 ივნისს საშობლოს ნახევარი წლის დავალების შესრულება უპატაკა. სწორედ ამ დღეს მაღაროელებმა ჰიათურელი მშენებლის თ. ვაშაძის მაგალითისამებრ ბრიგადის საპატიო წევრად ჩარიცხეს და თავიანთ კოლექტივში მეხუთე თანრიგის მწყრეველად შეიყვანეს პირველი საბჭოთა კოსმონავტი, საბჭოთა კავშირის გმირი ი. გაგარინი.

ი. გაგარინის საშუალო თვიურ გამომუშავებას, რაც სულ მცირე 105-110 მანეთს მიაღწევს, ამიერიდან ყოველთვიურად რესპუბლიკის ეკონომიის ფონდში შეიტანს.

ემზადება რა ღირსეულად შეხვდეს პარტიის XXII ყრილობას, ანზორ ფანჩულიძის კომუნისტური შრომის ბრიგადამ გადაწყვიტა ათი თვის დავალება ყრილობის გახსნის დღისათვის შეასრულოს.

საჭიროა წინსვლა, საჭიროა წინ ვიხედებოდეთ, საჭიროა ყრილობაზე მოვიტანოთ სამეურნეო მშენებლობის კარგად მოფიქრებული და უურადღებით, პარტიის უველა წევრის საერთო შრომით, საერთო ძალღონით გადამუშავებული კრაქტიკული გამოცდილება.

ვ. ი. ლენინი. თხზ., ტ. 30, გვ. 488.

ერთვნული ბიბლიოთეკა

უპატაკებენ სამშობლოს

სამხრეთ ოსეთის ავტონომიურმა ოლქმა წარმატებით შეასრულა სახელმწიფოსათვის მეცხოველეობის პროდუქტების მიყიდვის ნახევარი წლის გეგმა. ხორცის მიყიდვის გეგმა შესრულებულია 105,8 პროცენტით, რძისა — 100,8, პროცენტით, კვერცხისა — 101,2 პროცენტით, მატყლისა — 112,6 პროცენტით. (საქდესი).

ახალი მარკის ავტომანქანები

თბილისის ჟუჩებში ნახავდით პატარა საბარგო ავტომანქანებს ბორტის ძარებით, ძარა-ფურგონებით და პატარა ავტობუსებს. ეს უაზ-451 მარკის ახალი ავტომანქანებია, რომლებიც შექმნა ულიანოვსკის საავტომობილო ქარხანამ. ისინი სახელმწიფო გამოცდას გადიან ჩვენი ქვეყნის გზებზე.

გადარბენის მარშრუტის სიგრძე 25 ათასი კილომეტრია. კოლონა იყო სტალინგრადში, ასტრახანში, ორჯონიკიძეში, უკვე გავლილია 17.000 კილომეტრი. მანქანებმა კარგი საექსპლოატაციო თვისებები ცხადყვეს.

ავტომანქანების კოლონა გაქოში წავიდა, ხოლო იქიდან წავა ერევანში, სიმფეროპოლში, ოდესაში, ლვოვში, კიევში, მოსკოვში. (საქდესი).

ლეილა მაღულარიას რგოლმა ფლიური გეგმა შეასრულა

მახარაძე. (საკ. კორ.). სოფელ ნაგომარის კოლმეურნეობა „საქართველოს“ ერთ რგოლმა, რომელსაც სახელგანთქმული მეჩაიე ლეილა მაღულარია ხელმძღვანელობს, 6 ივლისისათვის შეასრულა ჩაის დამზადების ფლიური გეგმა. მოკრიფა და წარმოებას ჩაბარა 22.900 კილოგრამი ნედლეული ნაცვლად გეგმით გათვალისწინებული 22.600 კილოგრამისა. პირადად ლ. მაღულარიას დღემდე მოკრეფილი აქვს 8.300 კილოგრამი.

რგოლის წევრებს გადაწყვეტილი აქვთ სეზონში მოკრიფონ 40 ტონა „მწვანე ოქრო“.

ამ წარმატებებში ლ. მაღულარიასთან ერთად თავი ისახელეს ხ. მელუამ, მ. დოლიძემ, თ. მელუამ, ლ. სიხარულიძემ და სხვებმა. თვითეულ მათგანს შესრულებული აქვს ჩაის ფოთლის კრეფის ფლიური გეგმა.

165.000 ტონა ჩაისათვის!

შრომითს ვახტზე

პარტიის XXII ყრილობის აღსანიშნავ სოციალისტურ შეჯიბრებაში ახალი წარმატებები მოიპოვეს გალის რაიონის კოხორის საბჭოთა მეურნეობის მუშაკებმა. ისინი დაუღალავად იბრძვიან ნაკისრ ვალდებულებათა ვადაზე ადრე შესრულებისათვის.

ყრილობის აღსანიშნავ შრომითს ვახტზე დგანან მეშვიდე და მერვე აგროგაყოფილებები. ამ განყოფილებათა მეჩაიეებმა პირველი გამარჯვება მოიპოვეს. მაის-ივნისში მოკრიფეს 32.350 კილოგრამი ხარისხოვანი ჩაის ნედლეული ნაცვლად გეგმით გათვალისწინებული 29.250 კილოგრამისა. კრეფაში თავი ისახელეს ტატიანა როდონაიამ, ნათელა გამსახურდიამ, ვენერა ზაქარაიამ, ნუცა აკობიამ, თალიკო უბილავამ და სხვებმა. თვითეული მათგანი ყოველდღიურ დავალებას ორმაგად ასრულებს.

ა. აქირთავა.

წარმატებებით შრომობს ჩაის პლანტაციებში ქობულეთის რაიონის სოფელ ალამპრის კოლმეურნეობის კომუნისტური შრომის რგოლის წევრი შუშანა მგალობლიშვილი. წლიური დავალებით გათვალისწინებული 2000 კილოგრამის ნაცვლად შუშანამ უკვე ჩაბარა სახელმწიფოს 3600 კილოგრამი ჩაის ნედლეული და იკისრა სეზონის ბოლომდე კიდევ მოკრიფოს 1900 კილოგრამი ფოთოლი. სურათზე: შ. მგალობლიშვილი.

ფოტო ი. ნანიკაშვილისა. (საქდესის ფოტოქრონიკა).

ამბები, ფაქტები, ცნობები

გუშინ ჩაის პლანტაციებში

წულუკიძე წულუკიძის სახელობის კოლმეურნეობის წარჩინებულმა მეჩაიემ **იზოლდა წოწონავამ** მოკრიფა 230 კილოგრამი ჩაის ნედლეული. სულ მოკრეფილი აქვს 10 ტონაზე მეტი. ქალაქის ჟდანოვის სახელობის კოლმეურნეობაში **ლამარა ბახტაძემ** მოკრიფა 50 კილოგრამი ჩაი, **ლილი ბახტაძემ** — 38 კილოგრამი.

ზვედიდი სოფელ რიყის კოლმეურნეობის მეჩაიემ **თინა გოგიამ** მოკრიფა 75 კილოგრამი ჩაის ფოთოლი, სოფელ რუხის კოლმეურნეობაში **მერი ჭარდავამ** — 65 კილოგრამი, ხოლო ეწერის საბჭოთა მეურნეობის მუშამ **ნორა პაკელიანმა** — 80 კილოგრამი.

ჭაშნაკი უკრაინელი საქართველოს მსახიობთა სპექტაკლებს

დნეპროპეტროვსკი, 10 ივლისი (საკდესი). გუშინ ა. კასონას კომედიით „მესამე სიტყვით“ დაამთავრა აქ გასტროლები გრიბოედოვის სახელობის თბილისის რუსული დრამის თეატრმა. მომდე საქართველოს სცენის ოსტატებმა ერთი თვის მანძილზე აჩვენეს საოლქო ცენტრსა და ქალაქებში დნეპროძერჟინსკში, ნოვომოსკოვსკში, ნიკოპოლში, პავლოგრადსა და პრიდნეპროვსკში 50 სპექტაკლი, მათ გაატარეს უკრაინელ მაყურებლებს თავიანთი საუკეთესო დადგმები, ქართველ დრამატურგთა პიესები.

ყველა სპექტაკლმა დიდი წარმატებით ჩაიარა. სპექტაკლებს დაესწრო 45 ათასზე მეტი მშრომელი.

დავით სეფიაშვილის მიმდევარი

წითელწყარო. (საკ. კორ.). ჯაფარიძის სახელობის კოლმეურნეობის წარჩინებულ მეღორეს დავით სეფიაშვილს რაიონში ბევრი მიმდევარი გამოუჩნდა. წითელწყაროს ლენინის სახელობის კოლმეურნეობის მეღორემ მიხეილ კარაჯანოვმა რაიონის სოფლის მეურნეობის მოწინავეთა თათბირზე განაცხადა:

— დავით სეფიაშვილს ნუ ეწყინება, თუ ღორის ხორცის წარმოების საქმეში არა თუ დავეწევით, არამედ გავუსწრებთ კიდეც. შვიდწლედის მესამე წელს 3.100 სულ ღორს გავასუქებ.

მიხეილ კარაჯანოვმა სასუქი პუნქტი მოაწყო. წყალი მიიყვანა, საკვებურები დადგა. ღორები ასაკის მიხედვით დააჯგუფა და სუქებას შეუდგა.

აგრეშუმის პარკის უხვი მოსავალი

ზესტაფონი. (საკ. კორ.). სოფელ ზედა საქარის ფრუნზეს სახელობის კოლმეურნეობის მეაბრეშუმემ ც. გეწაძემ 10 კილოგრამის ნაცვლად სახელმწიფოს ჩააბარა 22,6 კილოგრამი პარკი, ალავერდელმა მეაბრეშუმემ ნ. მშვილდაძემ 15 კილოგრამის ნაცვლად — 31 კილოგრამი.

რუმინეთის დელეგაცია თბილისში

თბილისში მყოფი რუმინეთის პროფკავშირული დელეგაცია, რომელსაც რუმინეთის სახალხო რესპუბლიკის პროფკავშირთა ცენტრალური საბჭოს თავმჯდომარე მარტინ ისაკი მეთაურობს, კვლავ ეცნობა რესპუბლიკის ცხოვრებას.

11 ივლისს საქართველოს პროფსაბჭოში გაიმართა პროფკავშირთა რესპუბლიკური კომიტეტების თავმჯდომარეებისა და მდივნების, პროფსაბჭოს განყოფილებათა გამგეების შეხვედრა დელეგაციის წევრებთან. რუმინეთის პროფკავშირთა ხელმძღვანელ მუშაკებს გულთბადად მიესალმა საკავშირო პროფსაბჭოს პრეზიდიუმის წევრი, საქართველოს პროფკავშირთა რესპუბლიკური საბჭოს თავმჯდომარე მ. მ. ლელაშვილი. მან რუმინეთის სახალხო რესპუბლიკის მშრომელთა წარმომადგენლებს უამბო ქართველი ხალხის ისტორიულ წარმატებებზე, რომლებიც მოპოვებულია კომუნისტური პარტიის ხელმძღვანელობით, პროფკავშირული ორგანიზაციების საქმიანობაზე, მათს მეთაურობაზე წარმოების მოშენათა ბრძოლისადმი შეიღწევიანი გეგმის დავალებების ვადამდე შესრულებისათვის.

დელეგაციის წევრები დაინტერესდნენ სოციალისტური შეჯიბრების ორგანიზაციის საკითხებით, პროფკავშირთა მონაწილეობით სახელმწიფო გეგმების შედგენაში, პროფკავშირული კადრების მომზადებით.

რუმინეთის პროფკავშირთა გამოცდილებაზე ილაპარაკა რუმინეთის სახალხო რესპუბლიკის პროფკავშირთა ცენტრალური საბჭოს თავმჯდომარემ მარტინ ისაკმა. მან მადლობა გადაიხადა გულთბილი მეგობრული მიღებისათვის, რომელსაც ყველგან უწევენ დელეგაციას, ქართველ ხალხს გადასცა რუმინეთის მშრომელთა სალამი.

საღამოს დაესწრო საკავშირო პროფსაბჭოს მდივანი ა. ი. შევჩენკო.

დელეგაციამ დაათვალიერა ჩაის საწრთო ფაბრიკა და შამპანური ღვინოების ქარხანა. რუმინეთის პროფკავშირული მოღვაწეები გაეცნენ ამ საწარმოთა კოლექტივების მუშაობას, ესაუბრნენ მუშებს, პროფკავშირულ მუშაკებს. მუშები, ინჟინერ-ტექნიკური მუშაკები და მოსამსახურეები რუმინელ ამხანაგებს შეხვდნენ როგორც უაღრესად ძვირფას სტუმრებს, სთხოვეს გადასცენ რუმინელ ხალხს, რომ უსურვებენ მიაღწიოს ახალ თვალსაჩინო წარმატებებს სოციალისტურ მშენებლობაში.

დღის მეორე ნახევარში სტუმრები „ქარიშხალას“ სტადიონზე დაესწრნენ საერთაშორისო შეხვედრას ფეხბურთში თბილისის „დინამოს“ და „ვინერ ნოიშტადტის“ (ავსტრია) გუნდებს შორის. საღამოს დელეგაციის წევრებმა საზოგადოების ქვეყნებთან მეგობრობისა და კულტურული ურთიერთობის საქართველოს საზოგადოებაში ნახეს დოკუმენტური ფილმები „საბჭოთა საქართველო“ და „ქართული ხელოვნების ოსტატები“. (საქდესი).

დოქტორ კვამე ნკრუმას საუბარი ნ. ს. ხრუშჩოვთან

განი რესპუბლიკის პრეზიდენტი და მთავრობის მეთაური დოქტორი კვამე ნკრუმა 11 ივლისს კრემლში ეწვია სსრ კავშირის მინისტრთა საბჭოს თავმჯდომარეს ნ. ს. ხრუშჩოვს.

დოქტორ კვამე ნკრუმასა და ნ. ს. ხრუშჩოვს შორის გაიმართა გულთბილი, მეგობრული საუბარი თანამედროვე საერთაშორისო მდგომარეობის საკითხებზე, აგრეთვე პრობლემებზე, რომლებიც ორივე ქვეყანას აინტერესებს.

განის რესპუბლიკის პრეზიდენტსა და მთავრობის მეთაურთან ერთად საუბარს დაესწრნენ მინისტრები, უმაღლესი პარტიული მუშაკები, პარლამენტის წევრები და სხვა პირები, რომლებიც დოქტორ კვამე ნკრუმასთან ერთად ჩამოვიდნენ. აგრეთვე განის ელჩი სსრ კავშირში ჯონ ბ. ელიოტი.

საბჭოთა კავშირის მხრივ საუბარს დაესწრნენ სსრ კავშირის უმაღლესი საბჭოს პრეზიდიუმის თავმჯდომარის მოადგილე შ. მ. არუშანიანი, სსრ კავშირის უმაღლესი საბჭოს პრეზიდიუმის მდივანი მ. პ. გიორგაძე, სსრ კავშირის საგარეო საქმეთა მინისტრი ა. ა. გრომიკო, საბჭოთა კავშირის ელჩი განის რესპუბლიკაში მ. დ. სიტენკო, სსრ კავშირის საგარეო საქმეთა სამინისტროს აფრიკის მეორე განყოფილების გამგე ვ. ა. ბრიკინი. (საკდესი).

საუზმე დოქტორ კვამე ნკრუმას პატივსაცემად

მოსკოვი, 11 ივლისი. (საკდესი). სსრ კავშირის უმაღლესი საბჭოს პრეზიდიუმმა და სსრ კავშირის მთავრობამ დღეს კრემლის დიდ სასახლეში გამართეს საუზმე განის რესპუბლიკის პრეზიდენტისა და მთავრობის მეთაურის დოქტორ კვამე ნკრუმას პატივსაცემად.

დოქტორ კვამე ნკრუმასთან ერთად საუზმეზე იყვნენ მინისტრები, უმაღლესი პარტიული მუშაკები, პარლამენტის წევრები, რომლებიც განის პრეზიდენტსა და მთავრობის მეთაურთან ერთად ჩამოვიდნენ, აგრეთვე განის ელჩი სსრ კავშირში ჯონ ბ. ელიოტი და სხვები.

საბჭოთა კავშირის მხრივ საუზმეს დაესწრნენ სსრ კავშირის უმაღლესი საბჭოს პრეზიდიუმის თავმჯდომარე ლ. ი. ბრეჟნევი, სსრ კავშირის მინისტრთა საბჭოს თავმჯდომარე ნ. ს. ხრუშჩოვი, ამხანაგები ფ. რ. კოზლოვი, ა. ი. მიქოიანი, ნ. ა. მუხიტდინოვი, დ. ს. პოლიანსკი, ე. ა. ფურცევა, ვ. ვ. გრიშინი, სსრ კავშირის მინისტრები, საბჭოთა კავშირის მარშლები და სხვები.

დოქტორი კვამე ნკრუმა ეწვია ლ. ი. ბრეჟნევს

განის რესპუბლიკის პრეზიდენტი და მთავრობის მეთაური დოქტორი კვამე ნკრუმა 11 ივლისს კრემლში ეწვია სსრ კავშირის უმაღლესი საბჭოს პრეზიდიუმის თავმჯდომარეს ლ. ი. ბრეჟნევს.

ლ. ი. ბრეჟნევსა და დოქტორ კვამე ნკრუმას შორის გაიმართა მეგობრული, გულთბადი საუბარი.

პრეზიდენტთან და მთავრობის მეთაურთან დოქტორ კვამე ნკრუმასთან ერთად საუბარს დაესწრნენ მისი თანმხლები პირები, აგრეთვე განის რესპუბლიკის ელჩი სსრ კავშირში ჯონ ბ. ელიოტი.

საბჭოთა კავშირის მხრივ საუბარს დაესწრნენ სსრ კავშირის უმაღლესი საბჭოს პრეზიდიუმის თავმჯდომარის მოადგილე შ. მ. არუშანიანი, სსრ კავშირის უმაღლესი საბჭოს პრეზიდიუმის მდივანი მ. პ. გიორგაძე, სსრ კავშირის საგარეო საქმეთა მინისტრი ა. ა. გრომიკო, საბჭოთა კავშირის ელჩი განის რესპუბლიკაში მ. დ. სიტენკო, სსრ კავშირის საგარეო საქმეთა სამინისტროს აფრიკის მეორე განყოფილების გამგე ვ. ა. ბრიკინი. (საკდესი).

მოსკოვის კინოფესტივალზე

მოსკოვი, 10 ივლისი. (საკდესი). დაიწყო მოსკოვის მეორე საერთაშორისო ფესტივალი... უკან დარჩა პირველი შეხვედრების, პირველი გაცნობის სიხარული, გახსნის ზეიმი. დღეს დაიწყო ფესტივალის ჩვეულებრივი დღე — პირველი სამუშაო დღე. ორი ეკიური — მხატვრული სრულმეტრაჟიანი და მოკლემეტრაჟიანი ფილმებისა შეუდგა ფიცის ძნელ, დიდ შრომას — მსოფლიოს 51 ქვეყნის მიერ წარმოდგენილი კინოსურათების გასინჯვასა და შეფასებას.

პირველ დღეს ეკიურის წევრებმა, სტუმრებმა, მოსკოველებმა ნახეს ორი ფილმი, რომლებიც წარმოდგენილია კონკურსზე — კანადის ალბრიგენებისადმი მიძღვნილი „მზის წრე“ და კანოსურათი, რომელიც ასახავს ცეილონის სოფლის ცურულებას ცხოვრებას.

„მზის წრის“ შემქმნელებმა კეთილშობილი ამოცანა დაისახეს — მომავალი თაობებისათვის აღბეჭდონ ინდიელი ხალხის ტრადიციები, ჩვეულებანი, თავისებური ყოფაცხოვრება, მისი განუმეორებელი ხელოვნება, რაც შორეულ საუკუნეებს განეკუთვნება. მაყურებლის წინაშე ჩნდება კადრები, რომელშიც ხედავ ადამიანებს, მათ ცხოვრებას, თავისებურს, ჩვენთვის უჩვეულოს. ისინი დღესასწაულობენ „მზის დღეს“, ალდენენ საოცარი თქმულებების იმპროვიზაციას.

ბაგრამ, მიუხედავად ამისა, მაყურებლებს არ ტოვებს უკმაყოფილობის გრძნობა: ყველაფერი, რაც ასახულია ფილმში, სამუდამოდ ქრება. რჩება ხელს უშლის გმირების სიყვარულს. ბედი აბორებს მათ, მაგრამ იმარჯვებს ადამიანობა და სიკეთე.

ისინი ხედავენ ცეილონის პატარა სოფლის ცხოვრება, მისი დინება სადა, აუჩქარებელია. ერთი შეხედვით ღარიბია მოვლენებით, მაგრამ ღრმა გრძნობა აღელვებს კურულუბედის მცხოვრებთ. წოდებრივი ცრუ-რწმენა ხელს უშლის გმირების სიყვარულს. ბედი აბორებს მათ, მაგრამ იმარჯვებს ადამიანობა და სიკეთე.

ისინი ხედავენ ცეილონის პატარა სოფლის ცხოვრება, მისი დინება სადა, აუჩქარებელია. ერთი შეხედვით ღარიბია მოვლენებით, მაგრამ ღრმა გრძნობა აღელვებს კურულუბედის მცხოვრებთ. წოდებრივი ცრუ-რწმენა ხელს უშლის გმირების სიყვარულს. ბედი აბორებს მათ, მაგრამ იმარჯვებს ადამიანობა და სიკეთე.

ისინი ხედავენ ცეილონის პატარა სოფლის ცხოვრება, მისი დინება სადა, აუჩქარებელია. ერთი შეხედვით ღარიბია მოვლენებით, მაგრამ ღრმა გრძნობა აღელვებს კურულუბედის მცხოვრებთ. წოდებრივი ცრუ-რწმენა ხელს უშლის გმირების სიყვარულს. ბედი აბორებს მათ, მაგრამ იმარჯვებს ადამიანობა და სიკეთე.

რას იტყვით თქვენ?

ასეთია ჩვენი გაზეთის აქტივის, მკითხველების

აზრი, შენიშვნები, წინადადებანი

აგროქიმია მოსავლიანობის ზრდის წყაროა

პარტიისა და საბჭოთა მთავრობის მძიერ დასაბუდი დიდი ამოცანები გვავალებს ახლებურად მოვაწყოთ მუშაობა საბჭოთა მეურნეობებსა და კოლმეურნეობებში, სოფლის მეურნეობის წარმოების ყველა უბანსა და რგოლში.

ახლა მთავარია ავამაღლოთ მიწათმოქმედების კულტურა, ფართოდ დავნერგოთ წარმოებაში ტექნიკური პროგრესი, მეცნიერების მიღწევები და მოწინავეთა გამოცდილება, რათა მაქსიმალურად გავზადიდოთ მოსავლიანობა.

ამ ამოცანის განხორციელება, სხვა აგროტექნიკურ ღონისძიებებთან ერთად, უშუალოდ არის დამოკიდებული სასუქების წესიერად გამოყენებაზე. დამტკიცებულია, რომ თუ უსასუქოდ ჰექტარზე ჩაის მწვანე ფოთლის მოსავალი 500-600 კილოგრამს არ აღემატება, ნიადაგის განყოყიერების გზით მოსავლიანობა იზრდება 5.000-6.000 კილოგრამამდე და მეტადაც.

სასუქების წესიერად გამოყენება იმას გულისხმობს, რომ ისინი ნიადაგში შეეტანოთ მხოლოდ მაშინ, როდესაც მცენარეს ესაჭიროება ესა თუ ის ნივთიერება.

სასუქების გონივრულად შეტანის შედეგად საგრძნობლად იცვლება ნიადაგის თვისებები და მცენარისათვის საჭირო საკვებ ნივთიერებათა შეფარდება. მაგალითად, თუ განყოყიერებამდე წითელმიწა და ეწერნიადაგებში ფოსფორის რაოდენობა 100 გრამ ნიადაგში 1-2 მილიგრამს არ აღემატებოდა, სასუქების გამოყენების შემდეგ მისი რაოდენობა ზოგიერთ ნაკვეთზე 100 გრამ ნიადაგში 80-100 და 120 მილიგრამამდეც გაზრდილი. ასევე მატულობს ნიადაგში კალიუმი და მცენარისათვის საჭირო სხვა ნივთიერებათა რაოდენობა.

ისეთ ნიადაგებში კი, რომლებშიც საქმარისად არის მცენარისათვის საჭირო საკვები ნივთიერებები, სასუქი არ უნდა შევიტანოთ. სამწუხაროდ, მიუხედავად იმისა, რომ ზოგჯერ საჭირო არ არის სასუქის შეტანა, მაინც განაგრძობენ უმიზნოდ მის შეტანას. ეს მოსავლიანობის გადიდების ნაცვლად იწვევს მის შკვეთრ შემცირებას, ამასთან უსარგებლოდ იხარჯება სასუქები და იზრდება პროდუქციის თვითღირებულება.

საჭიროა გულდასმით შევისწავლოთ ნიადაგი, განსაზღვროთ მასში მცენარისათვის შესათვისებელ საკვებ ნივთიერებათა რაოდენობა და სასუქები შევიტანოთ არა ნიადაგის ტიპების მიხედვით, როგორც ამას თვალისწინებს აქამდე მოქმედი აგროწესები, არამედ დიფერენცირებულად, მცენარისათვის შესათვისებელ საკვებ ნივთიერებათა რაოდენობის გათვალისწინებით.

სასუქების დიფერენცირებულად გამოყენება განსაკუთრებით საჭიროა ჩვენი რესპუბლიკის პირობებში, რადგან ჩაის პლანტაციებში წლების მანძილზე სისტემატურად დიდი რაოდენობით შეგვაქვს მინერალური სასუქები, რაც იწვევს ნიადაგის თვისებების საგრძნობლად შეცვლას.

სასუქების ბრმად გამოყენება ერთხელ დადგენილი აგროწესების მიხედვით დაუშვებელია. ეს განსაკუთრებით ითქმის იმ კულტურების მიმართ, რომელთა ქიმიზაცია ინტენსიურად წარმოებს დიდი ხნის მანძილზე. ნიადაგის განყოყიერება უნდა ვაწარმოოთ წინასწარ შედგენილი აგროქიმიური კარტოგრამების მიხედვით.

ეს საკითხი მეცნიერულად დაასაბუთეს საქართველოს სასოფლო-სამეურნეო ინსტიტუტის აგროქიმიისა და ნიადაგმცოდნეობის კათედრების თანამშრომლებმა და ნიადაგის თვისებების ღრმად შესწავლის საფუძველზე რესპუბლიკის რამდენიმე მეურნეობაში შეადგინეს მიკრორაიონული ნიადაგის აგროქიმიური კარტოგრამები. ლაბორატორიული მუშაობის შედეგად გამოირკვა, რომ ერთ მიკრორაიონში სხვადასხვა ნაკვეთები ქიმიური შედგენილობით ერთმანეთისაგან მკვეთრად განსხვავდება.

ოჩხამურის ჩაის საბჭოთა მეურნეობის პლანტაციების აგროქიმიური კარტოგრამის შედგენამ ნათელი გახადა, რომ იქაური ნიადაგები ადვილად ხსნადი ფოსფორისა და შთანთქმული კალიუმის შემცველობის მიხედვით ურთიერთმკვეთრად განსხვავებული სხვადასხვა შედგენილობით ხასიათდებიან.

აგროქიმიური კარტოგრამის მიხედვით მეურნეობის ნაკვეთები შეიძლება დაყოფილ იქნას სამ ჯგუფად. პირველ ჯგუფს მიეკუთვნებიან ის ნაკვეთები, რომლებიც მოითხოვენ სასუქების გამოყენებას აგროწესებით გათვალისწინებული სრული დოზით, მეორე ჯგუფს — ნახევარი დოზით, მესამე ჯგუფი სრულიად არ საჭიროებს სასუქებს.

ამ ღონისძიების გატარება უზრუნველყოფს მაღალ მოსავალს და თავიდან აგვაშორებს უსარგებლო შრომას.

ცხადია, მარტო საქართველოს სასოფლო-სამეურნეო ინსტიტუტს არ შეუძლია ამ უმნიშვნელოვანესი საკითხის მთლიანად გადაჭრა, აუცილებელია ამ საქმეში ფართოდ ჩავაბათ სათანადო სამეცნიერო-საკვლევი და საცდელი დაწესებულებები, სოფლის მეურნეობის დარგში მომუშავე მეცნიერები. მათი ენერგია უნდა მივმართოთ იქეთკენ, რომ დროის მცირე მონაკვეთში შევისწავლოთ და დავაზუსტოთ სასუქების გამოყენების ინდექსები სხვადასხვა მცენარის მიმართ განსხვავებულ ნიადაგურ-კლიმატური პირობების შესაბამისად. უნდა მივაღწიოთ იმას, რომ რესპუბლიკის ყველა საბჭოთა მეურნეობასა და კოლმეურნეობას უახლოეს მომავალში შედგენილი ჰქონდეს აგროქიმიური კარტოგრამა.

ყველა ამ ღონისძიების განხორციელება შეუძლებელია, თუ არ გავაფართოებთ აგროქიმიური მომსახურება და არ შევქმნით აგროქიმიური ლაბორატორიების. აგროქიმიური ლაბორატორიების როლი ნიადაგის ნაყოფიერების გაუმჯობესების, სასუქების დიფერენცირებულად გამოყენების საქმეში უაღრესად დიდია. ამიტომ საჭიროა ყველა რაიონში, მსხვილ კოლმეურნეობასა და საბჭოთა მეურნეობაში ჩამოყალიბდეს აგროქიმიური ლაბორატორიები.

პირველ რიგში აგროქიმიური საწარმოო ლაბორატორიები უნდა მოვაწყოთ სამეცნიერო-საკვლევ დაწესებულებებსა და საცდელ-საჩვენებელ მეურნეობებში, რომლებიც დაკომპლექტებული იქნებიან მაღალკვალიფიციური სპეციალისტებით. ისინი უნდა მივამაგროთ გარკვეულ რაიონსა და მეურნეობას.

ჩაისა და ციტრუსოვანი კულტურების პლანტაციების ნიადაგების განაყოფიერების სისტემის მეცნიერული დამუშავებისათვის ჩვენმა სწავლულებმა ნაყოფიერი მუშაობა გასწიეს, მაგრამ სამწუხაროდ, მეცნიერების მიღწევებიდან ბევრი რამ ჯერ კიდევ არ არის დანერგილი წარმოებაში. საჭიროა აგროქიმიურმა ლაბორატორიებმა თავიანთ მეურნეობებში განახორციელონ ყოველი ახალი მიღწევა, რომელიც ნიადაგის განყოყიერებას და მცენარის კვებას შეეხება.

მაგრამ სასუქების გამოყენების მეტად მნიშვნელოვანი ღონისძიების გატარებას დღემდე ნაკლები ყურადღება ექცევა. ამიტომ საჭირო სოფლის მეურნეობის სამინისტრომ აგროქიმიურ მომსახურებას — მიწათმოქმედების კულტურის ამაღლების ამ მეტად მნიშვნელოვან ღონისძიებას ქმედითი ხელმძღვანელობა გაუწიოს, რათა წარმატებით განხორციელდეს პარტიის დირექტივები უხვი პროდუქციის მიღების საქმეში.

ი. სარიშვილი,
საქართველოს სსრ სოფლის მეურნეობის მეცნიერებათა აკადემიის აკადემიკოსი.

გუდაუთა. ახალსოფლის კოლმეურნეობის თავმჯდომარე დ. გოგობერიშვილი და მემინდვრე ბ. კივილაძე სიმინდის ყანაში. აქ ჰექტარზე 70 ცენტნერ სიმინდს მოელიან.

ფოტო ი. ჭოხონელიძისა.

გვახსოვდეს ისინი

სამოცდაათი წლის კაცი ვარ. მაინც მხნედ დავდივარ ამ მადლიან მიწაზე, შევხარი მშრომელთა ხელით აგებულ ყოველ ახალ სახლს, ჭარხნის კორპუსს, ასე აყვავებულ, დამშვენებულ მინდვრებსა და პლანტაციებს.

ვუყურებ ყოველივე ამას და ფიქრით უნებურად წარსულს ვუბრუნდები. მინდა გულით ვუთხრა ჩვენს ახალგაზრდობას: შვილებო, იცოდეთ, გახსოვდეთ, რომ ეს ბედნიერება იოლად არ მოსულა. იგი სისხლით მოიპოვეს თქვენმა მამებმა, ბევრმა მათგანმა სიცოცხლეც შესწირა, რომ თქვენ თავისუფალი ყოფილიყავით.

ბევრი დაეცა გმირული სიკვდილით საქართველოში საბჭოთა ხელისუფლების დამყარებისათვის ბრძოლში. თვალწინ მიდგას მათი ნათელი სახეები. მენშევიკური საქართველოს უდღეური მთავრობა სასტიკად უსწორდებოდა კომუნისტებს.

1918 წლის ივლისის პირველ დღეებში აჯანყდა დუშეთის მშრომელი გლეხკაცობა მენშევიკური მთავრობის დასამხობად. მათ დასახმარებლად მოვიდა სამეგრელო-რაჭა-ლეჩხუმის პარტიზანული რაზმი სანგ გეგეჭკორის მეთაურობით. ამ რაზმს, რომელშიც მეც ვირიცხებოდი, ცხარე ბრძოლა მოუხდა მენშევიკ გვარდიელებთან ფასანაურ-ანანურში და ყაზბეგში. სამი დღის შეუპოვარი შეტაკების შემდეგ გვარდიელები ალყა, მაგრამ ორმოცი კაცი მაინც ჩავარდა ტყვედ. გვარდიელებმა დაჰპატიმრეს ისინი. აქედან 16 კაცი დახვრიტეს 14 ივლისს. დახვრეტილთა შორის იყვნენ კომუნისტები მიშა გეგეჭკორი, მაკარ ჯალაღონია, მაკარ ქვარაცხელია, ვახილ ბაჭუაძია, ათანასე ქებურია, ვახილ დოლიბაძე, მიხა გოგუა, პეტრე ყალიჩავა და სხვები.

ისინი ვერ მოესწრნენ ამ ბედნიერ დღეებს, მაგრამ მათმა შვილებმა და შვილიშვილებმა არასოდეს არ უნდა დაივიწყონ ის ადამიანები, რომლებმაც თავი შესწირეს სამშობლოს განთავისუფლებას, ჩვენი სანუკვარი ოცნების შესრულებას.

კ. ჩემია.
სკკპ წევრი 1917 წლიდან.

სად დავაყენოთ მანქანები?

დღითიდღე იზრდება, მშვენდება და ლამაზდება ჩვენი რესპუბლიკის დედაქალაქი. გაოცებს ახალშენებლობათა მასშტაბი: სწრაფად დგება მწყობრში ახალი სახლები, კვარტალები, მთელი ქუჩები. ამასთან თვალში გეცემათ ერთი გარემოება: თითქმის არ არის მსუბუქი ავტომანქანების დასაყენებელი სპეციალური მოედნები. ასეთი მოედნები კი საჭიროა.

ამ საკითხით უსათუოდ უნდა დაინტერესდეს თბილისის საქალაქო საბჭოს აღმასკომი.

შ. ხუციშვილი.

შევძენათ მეთევზეობის გაზა

„შაორის ხევა" საბჭოთა ადამიანების შემოქმედებითი შრომის ბრწყინვალე შედეგია. იგი ჩვენს რესპუბლიკაში „თეთრი ნახშირის" ერთ-ერთ მძლავრ კერად გადაიქცა. შაორი ყურადღებას იპყრობს თევზის სიმრავლით. ცნობილია აქაური კალმახი. ამ ოთხი წლის წინათ შაორში თევზის ახალი ჯიშები გაუშვეს.

ჩვენი აზრით, უკვე მომწიფდა პირობა, რომ შაორზე შეიქმნას თევზის ჭერისა და დამუშავების სამრეწველო საწარმო.

ა. მეტრეველი,
ხარისთვალის მშრომელთა დეპუტატების სადაბო საბჭოს თავმჯდომარე.

ამის მოგვარება შეიძლება

საზოგადოებრივი მეცხოველეობის განვითარებასთან ერთად დიდი ყურადღება ექცევა მეფრინველეობასაც. მეფრინველეობის საკოლმეურნეო ფერმებს გარდა, მრავალ შინაურ ფრინველს ზრდიან კოლმეურნეები, მუშები, მოსამსახურეები, მაგრამ მათი ფრინველი იშვიათად გადაეცემოდეს ხოლმე სხვადასხვა ინფექციურ დაავადებას, რადგან ვეტერინარული სამკურნალოები ფრინველს ასაცრელ ვაქცინას არ აძლევენ იმ ლტოლვით, რომ იგი მხოლოდ 500-გრამიანი ბოთლებით აქვთ, რომლებიც განკუთვნილია მრავალი ფერთხისთვის.

ნუთუ დიდი შრომა და ხარჯებია საჭირო იმისათვის, რომ აღნიშნული პრეპარატის მწარმოებელმა ორგანიზაციამ ვაქცინა, გარდა 500-გრამიანი ბოთლებისა, გამოუშვას 300, 200 და 100-გრამიანი ბოთლებითაც?

ი. თევზოკრაშვილი.

„უავადმყოფო ჩიტიც არ არის"

მანდიკორი ერთ-ერთი დიდი სოფელია ტყიბულის რაიონში. მისი რელიეფი მთაგორიანია. ეს მნიშვნელოვნად აძნელებს ქვეშრიერთიერთობას როგორც რაიონულ ცენტრთან, ისე სხვა სოფლებთან. აქედან ცხადია, თუ რაოდენ კარგად უნდა იყოს ადგილზე დაყენებული კოლმეურნეთა საექიმო მომსახურება.

მაგრამ, სამწუხაროდ, ეს ასე როდია — ამჟამად რაიონის ყველა სოფელს აქვს საავადმყოფო, საექიმო ან საფერშლო-საბებიო პუნქტი, მანდიკორში კი რატომღაც არც ერთია, არც მეორე და არც მესამე.

ძველი ანდაზა ამბობს, უავადმყოფო ჩიტიც არ არისო. დღე არ გავა, რომ ამოდენა სოფელში ვინმეს სამედიცინო დახმარება არ დასჭირდეს.

ასეთ საკითხებზე მცხოვრებლებს მეზობელ სოფლებში, რაიონულ ცენტრში ან ქუთაისში უხდებათ გამგზავრება, რაც იწვევს გაცდენას. ეს მით უფრო შეუწყნარებელია, რომ მანდიკორის კოლმეურნეობა განიცდის მუშახელის ნაკლებობას.

ჩვენ არაერთხელ შევჩივლეთ ამ საკითხზე ჯანმრთელობის რაიონული ორგანიზაციის ხელმძღვანელებს, მაგრამ ჩვენს ხმას ყური არავინ ათხოვა.

ჯ. ჯუღელაშვილი, ი. ჩხიკვაძე, შ. სამხარაძე,
სოფელ მანდიკორის მცხოვრებლები.

რატომ დავივიწყეთ კირი?

კირი უხსოვარი დროიდან ცნობილი საშენი მასალაა, რომელსაც იყენებდნენ ჩვენი წინაპრები ყველა სახის ნაგებობათა მშენებლობაზე.

კირით ნაშენი ნაგებობების შესახებ არსებობს ხალხური გადმოცემები, რომ ძველი ციხე-კოშკები შენდებოდა კვერცხის ცილით დამზადებული დუღაბით. ცხადია, ეს მხოლოდ ლეგენდაა, მაგრამ ფაქტი ფაქტად რჩება, რომ კირის დუღაბი დიდი სიმაგრისა და გამძლეობისაა.

სამწუხაროდ, მშენებლებმა ეს მეტად იაფი და მნიშვნელოვანი მასალა ამ ბოლო დროს სრულებით მიივიწყეს. საქართველოში ყოველწლიურად დიდძალი ცემენტი იხარჯება მშენებლობებზე. ამ ძვირფას საშენ მასალას ზოგჯერ ისეთ მშენებლობაზე იყენებენ, სადაც შეიძლება თავისუფლად გამოვიყენოთ თიხაქვიშის დუღაბიც. ცემენტის უთავბოლო გამოყენება ამ ძვირფასი მასალის განავებას იწვევს.

მშენებლობაში კირის მოხმარება საგრძნობლად შეამცირებს ცემენტის ხარჯს, მაგრამ გაურკვეველი მიზეზების გამო კირის წარმოება მეტად მცირდება.

საქართველო მდიდარია ქვის საბადოებით, საიდანაც შეიძლება მივიღოთ იაფი საშენი მასალა — კირი. ასეთი საბადოებით მდიდარია სურამი და ძეგვი, სადაც კირის გამოსაწვავი ქარხნები არსებობენ. კირის გამოწვის წარმოება შეუძლიათ კოლმეურნეობებსაც, სადაც საამისო საბადოები არსებობს.

გამომწვარი კირი ჩაქრობის შემდეგ იძლევა დიდ ნარჩენებს, რაც ხარჯვის ნორმებით გაუმართლებელია და მშენებლები მის გამოყენებას გაურბიან. ამის გამო კირის თვითღირებულება იზრდება. აუცილებლად საჭიროა ქარხნებმა აწარმოონ კირის დაფქვა. ეს ღონისძიება დიდ ეკონომიას მოგვცემს.

მიზანშეწონილად ვთვლით თავის უფლებებში აღვადგინოთ კირი, როგორც მნიშვნელოვანი საშენი მასალა, აღვადგინოთ კირის წარმოება წვეულ ტექნიკურ პირობებში.

ამ საკითხით უფრო მეტად უნდა დაინტერესდეს საქართველოს სსრ სახალხო მეურნეობის საბჭო.

ინჟ. **ვლ. კონდრაცკი.**

,,კომუნისტის" სიგნალის შემდეგ

„გაგაწრული ფიგნები"

ამ სათაურით „კომუნისტში" დაიბეჭდა წერილი, რომელშიც გაკრიტიკებული იყო ქარელის რაიონის ქვემო ხვედურეთის სასოფლო ბიბლიოთეკის მუშაობაში არსებული ნაკლოვანებანი.

საქართველოს კპ ქარელის რაიკომიდან გვატყობინებენ:

ფაქტები სინამდვილეს შეეფერება და მთლიანად დასაბუთებულია. ქარელის მშრომელთა დეპუტატების სასოფლო საბჭომ და ქვემო ხვედურეთის კოლმეურნეობის გამგეობამ მდგომარეობის გამოსასწორებლად გაატარეს ღონისძიებანი. ბიბლიოთეკაში არსებული წიგნები მოთავსებულია თაროებზე. შეძენილია ახალი სასოფლო-სამეურნეო ლიტერატურა, მუშაობა დაიწყო აგრონომიულმა წრემ, ხოლო მომდინარე წლის ივლისის ბოლოსათვის მოეწყობა მკითხველთა კონფერენცია.

ა. აბრამიშვილი,
ფილოლოგიის მეცნიერებათა კანდიდატი, ლენინგრადის სალტკოვ-შჩედრინის სახელობის სახელმწიფო საჯარო ბიბლიოთეკის საბჭოთა ხალხების ლიტერატურის განყოფილების გამგე.

აჩა, მიკრორაიონი ასე აჩა უნდა შენდებოდეს

ასეთი გადაწყვეტა იმიტომაც არის გამართლებული, რომ ხელს შეუწყობს სოციალისტური ყოფის ჩამოყალიბებას და მომსახურების ახალი სოციალისტური ფორმების დანერგვას — სახლის სამხარეულოების, სასადილოების, საზოგადოებრივი სამრეცხაოების, წითელი კუთხეების შექმნას. საბჭოთა ადამიანი მხოლოდ თავისი ბინის ფარგლებით ვერ შეიზღუდება.

ძალიან დასანანებელია, რომ ამ სახლებში გათვალისწინებული არ არის განჯინებისა და წალოების მოწყობა. ამას მეტად დიდი მნიშვნელობა აქვს ეკონომიურ ბინაში, სადაც ყოველი კვადრატული მეტრი ანგარიშშია მისაღები. უკმაყოფილო არიან საბავშვო ეტლების, ველოსიპედებისა და მოტოციკლების მქონენი, რომლებიც დიდ სიძნელეებს განიცდიან, რადგან გადაუჭრელი დარჩა შენახვის საკითხი. სარდაფები არ არის, ხოლო სართულებზე ამ ნივთების ატანა ძნელია.

ანდა ავიღოთ საზოგადოებრივი სამრეცხაოების მოწყობის საკითხი. დღემდე თეორეული როგორც წესი სამზარეულოებში ირეცხება, რაც არაჰიგიენურია. ბევრ შემთხვევაში გაცილებით უფრო მიზანშეწონილია ცოკოლის სართულებში ეწყობოდეს სამრეცხაო, ვიდრე ერთი-ორი არცთუ სავსებით საღი ბინა, რომლებიც მიწის დონეზე 1,0-1,2 მეტრით დაბლაა.

თუ 36 და 48-ბინიანი სახლები, მთელი თავიანთი ნაკლის მიუხედავად, მაინც მისაღებია, სამაგიეროდ ეგრეთწოდებული შემსუბუქებული ტიპის (უაბაზანო) 44-ბინიანი სახლების შემდგომი მშენებლობა უნდა აიკრძალოს. საოცარია, როგორ მოხდა, რომ მათი პროექტი მიღებულ იქნა პრაქტიკულად განხორციელებისათვის. მართლაც, ასეთი სახლის ბინის შესასვლელში ჩანს 8-10 სანტიმეტრი სისქის ტიხარი, რომელიც 10-11 კვადრატულ მეტრ ფართობიან ოთახს 2,3 კვ. მეტრს არომევენ, სამზარეულოსათვის კი გათვალისწინებულია ნახევარი სიმაღლის ტიხარი, რომლის უკან ავტორის აზრით ეწყობა საშხაპე. ამ შეხედულებაზე შეიძლება ითქვას, თაფლი ქარგია, მაგრამ კუპრი ურევიაო.

ჩვენ ვფიქრობთ, რომ ამ საკითხების გადაჭრა აღარ შეიძლება გადაიდოს. მასივებში ნამდვილად უნდა გაჩნდეს მოსახლეობის ყველა მოთხოვნისა და ინტერესების შესაბამისი მაკრორაიონები. ამაზე პირველ რიგში უნდა იზრუნოს თბილისის საქალაქო საბჭოს აღმასკომმა.

გ. სიმონიშვილი,
„მთავარმბრძანებლის" სახელობის საარმო განყოფილების უფროსი.

სტრიქონები წერილებიდან

მალე ვერხვის ტყე აშრიალდება...

თვალივისა და გუდრუხის ნოყიერი ბალები თითქმის შიშველი იყო. აქაურმა მეტყევეებმა კეთილშობილური საქმე გააკეთეს: ამას წინათ აღნიშნულ ველზე 200.000 ძირი ვერხვის ნერგი დარგეს. მალე ვერხვის ტყე აშრიალდება...

ვ. ხუცურაული.

ხეები ზეზეულად კვდებიან!

გულსა და სულს ატკბობდა ბაშურ-ქარელ-გორის მიმართულებით გზატკეცილის ორივე მხარეს დარგული მცენარეები, ნაძვები. მაგრამ მოუვლელობის გამო ნარგავები ზოგან ქარს წაუქცევია, მოურწყველობისაგან ხმებიან..

ი. ნავროზაშვილი.

ღია ცისქვეშ

ძევრის ხიდთან მრავალი თერჯოლელი და ტყიბულელი მგზავრი იყრის თავს. უცდიან ავტომანქანებს. მაგრამ როცა ცუდი ამინდია, მგზავრებს თავშესაფარი არა აქვთ. ნუთუ ძნელია აქ პატარა ბაქნის აგება?

დ. ცირეკიძე.

რევოლუციის რაინდი

მიხეილ ნიკოლოზის-ძე დავითაშვილი (1877-1916) ლენინური სკოლის პროფესიონალ-რევოლუციონერთა სახელოვან პლეადას ეკუთვნის. მთელი თავისი შეგნებული სიცოცხლის მანძილზე იგი მარქსიზმ-ლენინიზმის უკვდავი იდეების განხორციელების წინა ხაზზე იბრძოდა.

მიხეილ დავითაშვილის ფსევდონიმებისათვის

რევოლუციურ მოძრაობაში დავითაშვილი ჩაება XIX-XX საუკუნეების მიჯნაზე, როდესაც საქართველოში და მთელ ამიერკავკასიაში პირველი რევოლუციურ-მარქსისტული ორგანიზაციები იქმნებოდნენ. რუსეთის პირველი რევოლუციის დროიდან მოყოლებული მიხ. დავითაშვილი ი. სტალინის, ლ. კრუხოველის, ა. წულუკიძის, ფ. მახარაძის, მ. ცხაკაიას, ს. შაუმიანის, მ. ბოჭორიძის და ამიერკავკასიის სხვა ბოლშევიკების გვერდით მტკიცედ იცავდა დიდი ლენინის იდეებს.

მ. დავითაშვილის ბიოგრაფია ფრიად შინაარსიანი და მრავალფეროვანია. იგი დაიბადა 1877 წლის 5 (17) მარტს ყოფილი გორის მაზრის სოფელ როკში (ამჟამად სამხრეთ ოსეთი, ჯავის რაიონი) და დაიღუპა იარაღით ხელში სამშობლოდან შორს — ვერდენის ფრონტზე 1916 წლის 6 მარტს. ეს დაუღალავი, მგზნებარე ბოლშევიკი მარტში მოევლინა მზიან საქართველოს და მარტშივე ჩაკონა მეორე სამშობლოს, — საფრანგეთის მიწას!

1899 წლიდან მოყოლებული სიცოცხლის უკანასკნელ წუთამდე მიხეილის საბრძოლო ხეთა პირველ რიგებში იქნა. ლენინის იდეების პროპაგანდას იგი ეწეოდა თბილისში, ბაქოში, ბათუმში, გორში და სხვა ერთ ქართულ სოფლებში, სამხრეთ ოსეთში, დუშეთის მაზრის სოფლებში, მოსკოვში, ლაიპციგში, ჟენევაში, პარიზში, მოქმედი არმიის რიგებში. მსოფლიო პროლეტარიატის დიდ ბელადს ვ. ი. ლენინს დავითაშვილი პირადად იცნობდა და მასთან მიწერ-მოწერაც ჰქონდა. მიხეილის შემოქმედებითი შრომა ფრიად ნაყოფიერი იყო. იგი ბევრს წერდა და ქითხულობდა. მშობლიურ ქართულ ენასთან ერთად კარგად იცოდა რუსული, გერმანული და ფრანგული ენები, მისი ლიტერატურული შემოქმედება ჯერ კიდევ კარგად არ არის შესწავლილი. 1906-1907 წლების ბოლშევიკურ და მუშათა პროფესიული კავშირების ლეგალურ და არალეგალურ პერიოდულ გამოცემებში მ. დავითაშვილი ბეჭდავდა მთელ რიგ პოლიტიკურ სტატიებს, ხშირად ფსევდონიმებით ან ხელმოუწერლად აქვეყნებდა თავის წერილებს.

პირველი მისი კორესპონდენციები ჯერ კიდევ 1899 წელს გაზეთ „კვალში" დაიბეჭდა. მიხეილი წერდა ორიგინალურ პოლიტიკურ სტატიებს, ხშირად ფსევდონიმებით ან ხელმოუწერლად აქვეყნებდა თავის წერილებს.

პირველი მისი კორესპონდენციები ჯერ კიდევ 1899 წელს გაზეთ „კვალში" დაიბეჭდა. მიხეილი წერდა ორიგინალურ პოლიტიკურ სტატიებს, ხშირად ფსევდონიმებით ან ხელმოუწერლად აქვეყნებდა თავის წერილებს.

მაგრამ, სამწუხაროდ, ეს ასე როდია — ამჟამად რაიონის ყველა სოფელს აქვს საავადმყოფო, საექიმო ან საფერშლო-საბებიო პუნქტი, მანდიკორში კი რატომღაც არც ერთია, არც მეორე და არც მესამე.

ძველი ანდაზა ამბობს, უავადმყოფო ჩიტიც არ არისო. დღე არ გავა, რომ ამოდენა სოფელში ვინმეს სამედიცინო დახმარება არ დასჭირდეს.

ასეთ საკითხებზე მცხოვრებლებს მეზობელ სოფლებში, რაიონულ ცენტრში ან ქუთაისში უხდებათ გამგზავრება, რაც იწვევს გაცდენას. ეს მით უფრო შეუწყნარებელია, რომ მანდიკორის კოლმეურნეობა განიცდის მუშახელის ნაკლებობას.

ჩვენ არაერთხელ შევჩივლეთ ამ საკითხზე ჯანმრთელობის რაიონული ორგანიზაციის ხელმძღვანელებს, მაგრამ ჩვენს ხმას ყური არავინ ათხოვა.

ჯ. ჯუღელაშვილი, ი. ჩხიკვაძე, შ. სამხარაძე,
სოფელ მანდიკორის მცხოვრებლები.

რატომ დავივიწყეთ კირი?

კირი უხსოვარი დროიდან ცნობილი საშენი მასალაა, რომელსაც იყენებდნენ ჩვენი წინაპრები ყველა სახის ნაგებობათა მშენებლობაზე.

კირით ნაშენი ნაგებობების შესახებ არსებობს ხალხური გადმოცემები, რომ ძველი ციხე-კოშკები შენდებოდა კვერცხის ცილით დამზადებული დუღაბით. ცხადია, ეს მხოლოდ ლეგენდაა, მაგრამ ფაქტი ფაქტად რჩება, რომ კირის დუღაბი დიდი სიმაგრისა და გამძლეობისაა.

სამწუხაროდ, მშენებლებმა ეს მეტად იაფი და მნიშვნელოვანი მასალა ამ ბოლო დროს სრულებით მიივიწყეს. საქართველოში ყოველწლიურად დიდძალი ცემენტი იხარჯება მშენებლობებზე. ამ ძვირფას საშენ მასალას ზოგჯერ ისეთ მშენებლობაზე იყენებენ, სადაც შეიძლება თავისუფლად გამოვიყენოთ თიხაქვიშის დუღაბიც. ცემენტის უთავბოლო გამოყენება ამ ძვირფასი მასალის განავებას იწვევს.

მშენებლობაში კირის მოხმარება საგრძნობლად შეამცირებს ცემენტის ხარჯს, მაგრამ გაურკვეველი მიზეზების გამო კირის წარმოება მეტად მცირდება.

საქართველო მდიდარია ქვის საბადოებით, საიდანაც შეიძლება მივიღოთ იაფი საშენი მასალა — კირი. ასეთი საბადოებით მდიდარია სურამი და ძეგვი, სადაც კირის გამოსაწვავი ქარხნები არსებობენ. კირის გამოწვის წარმოება შეუძლიათ კოლმეურნეობებსაც, სადაც საამისო საბადოები არსებობს.

გამომწვარი კირი ჩაქრობის შემდეგ იძლევა დიდ ნარჩენებს, რაც ხარჯვის ნორმებით გაუმართლებელია და მშენებლები მის გამოყენებას გაურბიან. ამის გამო კირის თვითღირებულება იზრდება. აუცილებლად საჭიროა ქარხნებმა აწარმოონ კირის დაფქვა. ეს ღონისძიება დიდ ეკონომიას მოგვცემს.

მიზანშეწონილად ვთვლით თავის უფლებებში აღვადგინოთ კირი, როგორც მნიშვნელოვანი საშენი მასალა, აღვადგინოთ კირის წარმოება წესიერ ტექნიკურ პირობებში.

ამ საკითხით უფრო მეტად უნდა დაინტერესდეს საქართველოს სსრ სახალხო მეურნეობის საბჭო.

ინჟ. ვლ. კონდრაცკი.

საქართველოს კპ ცენტრალური კომიტეტის, საქართველოს სსრ მინისტრთა საბჭოს და საქართველოს კპ ცენტრალური კომიტეტის ორგანო

დაე გაიმარჯვოს გონიერებამ

უცხოეთის პრესის გამოხმაურება ნ. ს. ხრუშჩოვის სიტყვის გამო სამხედრო აკადემიების კურსდამთავრებულთა მიღებაზე

ჰავანა, 10 ივლისი. (საკდესი). კრემლში სამხედრო აკადემიების კურსდამთავრებულთა მიღებაზე ნ. ს. ხრუშჩოვის სიტყვის სრული ტექსტი გამოქვეყნდა გაზეთებში „ნოტისიას დე ოისა“ და „მუნდოში“. გაზეთმა „ნოტისიას დე ოიმ“ სიტყვა გამოაქვეყნა სათაურით: „თუ იმპერიალიზმმა ახალი ომი გააჩაღა, მას გაანადგურებენ და სავსებით მოსპობენ“; გაზეთ „მუნდოს“ სათაურად გადაჰქონდა აქვს მთელ პირველ გვერდზე სიტყვები „მშვიდობისათვის უნდა მოვუწოდოთ და არა ომისათვის“.

საბჭოთა მთავრობის მეთაურის სიტყვისადმი მიძღვნილ სარედაქციო სტატიაში გაზეთი „მუნდო“ ამ სიტყვას უწოდებს „გონიერებისათვის მოწოდებას“. „კრემლის პოზიცია, — წერს გაზეთი, — ნათელია. საბჭოთა კავშირი მზად არის განიხილოს გერმანიის პრობლემა სრული გულახდილობით, მტკიცედ აქვს გადაწყვეტილი გამოთქვას თავისი იდეები და მოისმინოს მოპირდაპირე მხარის იდეები, მხურვალე სურვილი აქვს გამოხატოს ფორმულა, რომელიც გაითვალისწინებს უველას კანონიერ ინტერესებს. მაგრამ მოსკოვის მთავრობას ესოდენ ხანგრძლივი მოთმინებითი ლოდინის შემდეგ არ სურს ელოდოს დასავლეთის სახელმწიფოთა იმ თამაშის თანამონაწილეობას, რომელიც მიზნად ისახავს შეინარჩუნოს ევროპაში ისეთი ვითარება, რომელსაც შეიძლება მხოლოდ კატასტროფა მოჰყვეს; და ამავე დროს ამერიკის შეერთებული შტატები და დასავლეთი გერმანია თავიანთი მოკავშირეების თანამშრომლობით (რაც თუმცა ყოველთვის გულმოდგინე არ არის) თავგამოდებით ეწევიან მესამე მსოფლიო ომისათვის და ამასთან ატყუებენ თავიანთ ხალხებს აბსოლუტურად თვალთმაქცური პაციფისტური განცხადებებით“.

სწორედ ამას, — ხაზს უსვამს გაზეთი, — აშკარავებს არსებითად მთელი მსოფლიოს წინაშე პრემიერ-მინისტრი ხრუშჩოვი კრემლში წარმოთქმულ თავის სიტყვაში. მან ამავე დროს გაანგრიშა ვაშინგტონელი „პოკერის მოთამაშენი“, რომ მსოფლიო არ აპირებს მოითმინოს, რომ მისი ბედი ბანქოს თამაშად გაიხადონ, და რომ თუ ისინი გონიერების გზას არ დაადგებიან, აღმოჩნდება ძალები, რომლებიც მზად იქნებიან პასუხი გასცენ მათ ბლეფს“.

სოფია, 10 ივლისი. (საკდესი). ბულგარეთის საზოგადოებრიობა ინტერესით შეხვდა ნ. ს. ხრუშჩოვის სიტყვას სსრ კავშირის შეიარაღებული ძალების სამხედრო აკადემიების კურსდამთავრებულთა მიღებაზე. ყველა ცენტრალური გაზეთი პირველ გვერდზე დიდრონი სათაურებითა და ქვესათაურებით აქვეყნებს სიტყვის ტექსტს. „დაე იმათ, ვინც ომს ფიქრობს, ნუ ჰგონიათ, რომ მანძილი გადაარჩენთ“, „დაე წარსულ ომში სსრ კავშირის მოკავშირე ქვეყნების ხელმძღვანელები — კინედი, დე გოლი და მაკმილანი მიუსხდნენ მოლაპარაკების მაგიდას სხვა სახელმწიფოთა ხელმძღვანელებთან ერთად და დადონ საზავო ხელშეკრულება გერმანიასთან“, „ამერიკის შეერთებული შტატებისა და მათი მოკავშირეების სამხედრო ღონისძიებათა პასუხად საბჭოთა მთავრობა დამატებითს ღონისძიებებს ახორციელებს სსრ კავშირის უშიშროების უზრუნველსაყოფად“, „საზავო ხელშეკრულება გერმანიასთან მშვიდობის გზაა“ — ხაზს უსვამენ გაზეთები.

პარიზი, 10 ივლისი. (საკდესი). საკდესის კორესპონდენტი ა. ბარანოვი იუწყება: საბჭოთა მთავრობის მეთაურის ნ. ს. ხრუშჩოვის გამოსვლას სამხედრო აკადემიების კურსდამთავრებულთა მიღებაზე განსაკუთრებით დიდი ინტერესით შეხვდნენ საფრანგეთში.

ბურუჟუაზიული პროპაგანდისტები, რომლებიც ჩვეულებისამებრ ამტკიცებენ, საბჭოთა მთავრობის მეთაურის სიტყვა „ახალს არაფერს შეიცავსო“, ცდილობენ ეს სიტყვა დასახონ „ახალ მუქარად“ და დასავლეთის „დასაშინებელ მანევრად“. ეს პროპაგანდისტები არ ირიჯებიან ობიექტური ანალიზი გაუკეთონ საბჭოთა კავშირის მშვიდობისმოყვარულ წინადადებებს და მთავარ ყურადღებას აქცევენ საბჭოთა მთავრობის იძულებითს გადაწყვეტილებას — გაადიდოს ასიგნებანი თავდაცვის საჭიროებისათვის და შეაჩეროს სსრ კავშირის შეიარაღებული ძალების შემდგომი შემცირება. ამასთან ბურუჟუაზიული კომენტატორები არაფერს ამბობენ იმის შესახებ, რომ საბჭოთა მთავრობის ასეთი ღონისძიება ნაკარნახევია საბჭოთა კავშირის უშიშროების უზრუნველსაყოფის ინტერესებით ჩრდილოეთ ატლანტიკის ბლოკის სამხედრო ღონისძიებათა გამო.

განსაკუთრებულ გულმოდგინებას ამ მხრივ იჩენენ მემარჯვენე გაზეთები „ორორი“, „ფიგარო“ და „პარი ფური“. მაგრამ საბჭოთა მთავრობის მეთაურის სიტყვის ძირითადი შინაარსის გადმოცემისას ვერც ისინი მალავენ საბჭოთა კავშირის წინადადებათა მშვიდობისმოყვარულ ხასიათს, რომელთა მაზანია მდგომარეობის ნორმალიზაცია ევროპის ცენტრში.

ფიგარომ „ტაიმსი“, კომენტარს უკეთებს რა ნ. ს. ხრუშჩოვის სიტყვას, აგრეთვე გვერდს უქცევს ძირითად არგუმენტებსა და დებულებებს, პირველ პლანზე აყენებს ცნობას იმის შესახებ, რომ საბჭოთა კავშირი დროებით აჩერებს თავისი შეიარაღებული ძალების შემცირებას და ადიდებს თავდაცვის ხარჯებს. ამავე დროს გაზეთი აღიარებს, რომ საბჭოთა კავშირის ეს მოქმედება იძულებითია, საჭიროა უშიშროების უზრუნველყოფისათვის და განხორციელებულია დასავლეთის სახელმწიფოთა სამხედრო ბლოკის სამხედრო ღონისძიებათა პასუხად.

ამავე დროს ყურადღებას იპყრობს ის ფაქტი, რომ ბევრი გაზეთის კომენტარებს წითელ ზოლად გასდევს აზრი: ნაცვლად იმისა, რომ იარაღი აჩხარუნონ, დასავლეთის სახელმწიფოები უნდა დათანხმდნენ მოლაპარაკებას გერმანიისა და დასავლეთ ბერლინის საკითხების გადასაჭრელად. „მობილიზაცია შეერთებული შტატების მხრივ ან ყვირილი შეიარაღებული კოლონის გაგზავნის შესახებ, რათა ძალით გაკვალონ გზა ბერლინისაკენ, როცა საბჭოთა კავშირი ხელს მოაწერს სეპარატულ ხელშეკრულებას აღმოსავლეთ გერმანიასთან, მხოლოდ გააუარესებს ვითარებას“, — წერს გაზეთი „გარდიანი“. გაზეთი მოუწოდებს დასავლეთის სახელმწიფოებს ხელი აიღონ „პროვოკაციულ გეგმებზე“ და მოქნილობა გამოიჩინონ. „ჩვენ ოსტატურად და ბეჯითად უნდა ვეწარმოოთ მოლაპარაკება“, — წერს „იორკშირ პოსტი“.

ასეთია ბურუჟუაზიული პრესის გამონათქვამი. რაც შეეხება დემოკრატიული საზოგადოებრიობის გამოხმაურებას, მას მიაჩნია, რომ საბჭოთა წინადადებანი მოწმობენ საბჭოთა კავშირის მტკიცე განზრახვას დასვას უმნიშვნელოვანესი საკითხები და მოაწესრიგოს საერთო საკეთილდღეოდ.

ტოკიო, 10 ივლისი. (საკდესი). იაპონიის პრესა დიდ ყურადღებას უთმობს ნ. ს. ხრუშჩოვის გამოსვლას კრემლში სამხედრო აკადემიების კურსდამთავრებულთა პატივსაცემად გამართულ მიღებაზე.

გაზეთი „ტოკიო სიმბუნი“ კომენტარს უკეთებს ნ. ს. ხრუშჩოვის გამოსვლას და აღნიშნავს, რომ საბჭოთა მთავრობის მეთაურის განცხადება თავდაცვის ხარჯების გადიდებისა და შეიარაღებული ძალების შემცირების დროებით შეჩერების შესახებ არის „ნათელი გაფრთხილება დასავლეთელთა მკაცრი კურსის მომხრეებისა, რომლებიც აცხადებენ, რომ არ უნდა მოერიდონ საბჭოთა კავშირთან შეჯახებას დასავლეთ ბერლინის თავისუფლებისათვის.

ლონდონი, 11 ივლისი. (საკდესი). მსოფლიოს პირველი კოსმონავტი ი. ა. გაგარინი დღეს ჩამოვიდა ლონდონში, სადაც ეწვევა საბჭოთა სამრეწველო გამოფენას და სადაც ინგლისის საპლანეტთშორისო საზოგადოება გადასცემს მას ოქროს მედალს, რომელიც სპეციალურად გამოჭედეს კოსმოსში პირველი გაფრენის აღსანიშნავად..

ამასობით ლონდონელი შეიკრიბა, რომ შეხვედროდა საბჭოთა ხალხის მამაც შვილს.

დედოფლის ელისაბედ მეორისა და ინგლისის მთავრობის სახელით მსოფლიოს პირველ კოსმონავტ მფრინავს მაიორ ი. ა. გაგარინს მიესალმა მეცნიერების საკითხთა მინისტრის წარმომადგენელი ფრენსის ტერბული. მაიორ ი. ა. გაგარინს შეხვდნენ აგრეთვე ავიაციის მარშალი რონალდ ლაზი, კომპანია „ინდასტრიალ ენდ ტრეიდ ფეირ ლიმიტედის“, (რომლის მოწვევით ი. ა. გაგარინი ლონდონში ჩავიდა) გამგეობის თავმჯდომარე ლორდი დროიდი და სხვები.

ი. ა. გაგარინმა, რომელიც შემხვედრთა წინაშე გამოვიდა, თქვა: „უწინარეს ყოვლისა ნება მიბოძეთ მადლობა გადავუხადო კომპანია „ინდასტრიალ ენდ ტრეიდ ფეირ ლიმიტედის“ ხელმძღვანელებს ლორდ დროიდსა და ბატონ შერონს თავაზიანი მიწვევისათვის ინგლისში ლონდონში საბჭოთა სამრეწველო გამოფენის მოწყობის დროს, ხოლო ყველას თქვენ—გულთბილი მიღებისათვის, რომელიც აქ მომიწყეთ.

მსოფლიოს პირველი კოსმონავტი მფრინავი ი. ა. გაგარინი, ელჩი ა. ა. სოლდატოვი და დირექტორი შერონი სხდებიან ღია მანქანაში — ვერცხლისფერ „როლსროისში“, ბევრი ლონდონელი, რომლებიც შეიკრიბნენ აეროპორტის შენობასთან, აცილებენ მანქანას მისასალმებელი შეძახილებით: „ყოჩაღ იური!“, „მოხარული ვართ, რომ გნახეთ, იური“.

მანქანების კოლონა მოტოციკლეტისტთა საპატიო ესკორტის თანხლებით ლონდონის ქუჩებით საბჭოთა საელჩოსაკენ მიდის. მთელ გზაზე მამაც კოსმონავტს ი. ა. გაგარინს მხურვალედ მიესალმებიან ინგლისის დედაქალაქის მცხოვრებნი.

საბჭოთა მემორანდუმი

სუსტად განვითარებული ქვეყნებისათვის

ჟენევა, 11 ივლისი, (საკდესი), როგორც აქ ცნობილი გახდა, საბჭოთა დელეგაციამ გაერთიანებული ერების ორგანიზაციის ეკონომიური და სოციალური საბჭოს 32-ე სესიაზე საბჭოს წევრი ყველა ქვეყნის წარმომადგენლებს გაუგზავნა მემორანდუმი იმ ღონისძიებათა შესახებ, რომ ხელი შეუწყონ კოლონიალიზმის ეკონომიური შედეგების უსწრაფეს ლიკვიდაციას და შექმნან პირობები ეროვნული ეკონომიკის სწრაფი ზრდისათვის სუსტად განვითარებულ ქვეყნებში.

„სანამ ქვეყანა სუსტად განვითარებულია ეკონომიურად, სანამ მის სამეურნეო წყობაში თავს იჩენს კოლონიური წარსულის მემკვიდრეობა, ადვილია მისი დამონება ეკონომიურად და მისი პოლიტიკური დამოუკიდებლობისათვის ძირის გამოთხრა. კოლონიალიზმი არ შეიძლება ჩაითვალოს საბოლოოდ აღმოფხვრილად, სანამ არ ამოძირკულა მისი ღრმა და გაწმეხილული ეკონომიური ფესვები“, — ნათქვამია მემორანდუმში. საბჭოთა დელეგაცია წინადადებას იძლევა შეუდგნენ გაერთიანებული ერების ორგანიზაციის ფარგლებში გრძელვადიანი საერთაშორისო პროგრამის შემუშავებას. პროგრამის მთავარი მიზანი უნდა იყოს სუსტად განვითარებული ქვეყნების ეკონომიური განვითარების ისეთი ტემპის უზრუნველყოფა, რომელიც შეაძლებლობას მისცემს ამ ქვეყნებს ისტორიულად მოკლე ვადებში დაძლიონ მათ ეკონომიკასა და მსოფლიოს განვითარებული მრეწველობის მქონე ქვეყნების ეკონომიკას შორის არსებული დიდი განსხვავება. გათვალისწინებულია, კერძოდ, ამ ქვეყნებმა დააჩქარონ საკუთარი მრეწველობის შექმნა, საკუთარი რესურსებისა და საშუალებების მობილიზაცია, ხელი შეეწყოს მათ ნედლეულის ბაზისა და ეროვნული კადრების მომზადებაში, ყოფილმა კოლონიზატორებმა დაუბრუნონ ამ ქვეყნებს თუნდაც ნაწილი გატანილი ფასეულობისა.

უარის თქმა არაეკვივალენტურ გაცვლაზე ვაჭრობაში, მერყეობის აღმოფხვრა ვაჭრობის დარგში და ნედლეულის ფასებში, საკუთარი წარმოების საქონლის გასაღების მყარი ბაზრების უზრუნველყოფა—აი რა პირობები შეუწყობენ ხელს სუსტად განვითარებული ქვეყნების ეკონომიურ პროგრესს.

მემორანდუმში აღნიშნულია, რომ დამაკმაყოფილებელი არ არის ახლანდელი საქმიანობა სუსტად განვითარებული ქვეყნების ეკონომიური განვითარებისათვის ხელისშეწყობის საკითხებშიც. ამ საერთაშორისო ორგანიზაციის წევრებმა, ნათქვამია დოკუმენტში, უნდა უარყონ ცალკეულ სახელმწიფოთა ცდები —გამოიყენონ გაერთიანებული ერების ორგანიზაციის ალმი ანგარებითი მიზნით.

საბჭოთა დელეგაციის მიაჩნია, რომ მიზანშეწონილია უახლოეს ხანში მოწვეულ იქნეს საერთაშორისო კონფერენცია, რომლის მიზანი იქნება ხელი შეუწყოს არა მარტო კოლონიალიზმის ეკონომიური ფესვების ამოძირკვას, არამედ იმასაც, რომ მსოფლიოში შეიქმნას პირობები, რომლების დროსაც უკვე ახლანდელი თაობის ცხოვრების მანძილზე შესაძლებელი გახდება ყველგან აღმოფხვრას სიღატაკე, შიმშილი, სხვადასხვა ავადმყოფობა და უწიგნურობა.

ი. ა. გაგარინი ლონდონში

ლონდონის ერთერთი ახალი ბიბლიოთეკის დარბაზში საბჭოთა კავშირთან მეგობრობის საზოგადოების თაოსნობით იქნისში მოეწყო საბჭოთა პოეზიის საღამო.

შეკრებილ საზოგადოებას შესავალი სიტყვით მიმართა ინგლისელმა მწერალმა ჯეკ ლინდსეიმ. იგი გულთბილად მიესალმა საბჭოთა კავშირიდან ჩამოსულ ტურნერებს და მოკლედ დახასიათა საბჭოთა პოეზიის განვითარების თანამედროვე დონე. ლინდსეიმ იმედი გამოთქვა, რომ ინგლისური აუდიტორია ინტერესით მოისმენს საბჭოთა პოეზიის ნიმუშებს, რომელთა შორის, ჩვენი აზრით, მრავალსაუკუნოვანი კულტურის მქონე ქართული პოეზია განსაკუთრებით სრულად არის წარმოდგენილი.

ალექსი სურკოვმა ხატოვნად ილაპარაკა საბჭოთა კავშირის ხალხთა პოეტური მემკვიდრეობის თავისებურებაზე და ხაზგასმით აღნიშნა, რომ საბჭოთა პოეზია გაცილებით უფრო მდიდარია, ვიდრე ეს დასავლეთში წარმოუდგენიათ: რუსული პოეზიის გარდა, რომელსაც ინგლისელები ცოტა მაინც იცნობენ, საბჭოთა კავშირში ნაყოფიერად ვითარდება როგორც უხუცესი ქართული პოეზია, ისე ზოგიერთი ერების ახლადშობილი პოეტური კულტურა.

ჯეკ ლინდსეიმ დამსწრეთ მოკლედ გააცნო ალექსი სურკოვის, მიკოლა ბაჟანის, სიმონ ჩიქოვანისა და გრიგოლ აბაშიძის შემოქმედებითი ბიოგრაფიები, რის შემდეგაც ბიბლიოთეკის დარბაზის სცენიდან წაიკითხეს საბჭოთა პოეზიის ნიმუშები რუსულ, უკრაინულ, ქართულ და ინგლისურ ენებზე. ბევრი დამსწრისათვის უკვე ნაცნობი რუსული ენის გარდა დარბაზში გაისმოდა ხან მიკოლა ბაჟანის მელოდიური უკრაინული, ხან სიმონ ჩიქოვანის ვაჟკაცური — „ვინა სთქვა თითქოს პატარა იყოს“, რომელსაც კეთილ გრიგოლ აბაშიძის მგზნებარე ქართული ენაცვლებოდა.

„თავმოძულებულს თათრის ბეგარით,
გაალმასებულს სპარსთა უღელით,
ძილშიაც ცქვა ქართველს ბეგთარი,
სუფრაზეც იჯდა ჯაჭვგაუხსნელი“.

სიმონ ჩიქოვანისა და გრიგოლ აბაშიძის ლექსების რუსული თარგმანები წაიკითხა მწერალმა ირაკლი ანდრონიკაშვილმა. მანვე ჩვეული ოსტატობით წაიკითხა მსმენელებს საკუთარი მოთხრობა „სალვინის შეცდომა“.

ინგლისურმა აუდიტორიამ გულთბილად მიიღო ეს საინტერესო ლიტერატურული საღამო.

ნიკო მაჩხანელი.

ივნისი, 1961 წ. ლონდონი.

ტელეგრაფი გვატყობინებს

△ **როგორც სტამბოლიდან იუწყებიან, ცნობილი თურქი მწერალი და ჟურნალისტი აზიზ ნესინი და გაზეთ „ტანინის“ რედაქტორი იხსენ ადა განთავისუფლებული არიან პატიმრობიდან. მათ სასჯელში გაატარეს თითქმის ორი თვე და ბრალად ედებოდათ „კომუნისტური პროპაგანდის გავრცელება“.**

△ **მარსელის (საფრანგეთი) რაიონში გაჩნდა დიდი ტყის ხანძარი. ხანძრის წინააღმდეგ საბრძოლველად გაიგზავნა ჯარის დიდი ნაწილი. მეორე ტყის ხანძარი გაჩნდა ქალაქ პერპინიანის (აღმოსავლეთ პირენეის დეპარტამენტი) მახლობლად. ხანძარმა უკვე გაანადგურა 200 ჰექტარზე მეტი ტყე.**

△ **რკინიგზის ექსპრესი ტაიავანის სამხრეთ ნაწილში დაეჯახა ხანძარი გაჩენილ სამგზავრო ავტობუსს. მომხდარი კატასტროფის შედეგად დაიღუპა 48 და მძიმედ დაიჭრა ორი კაცი.**

△ **რკინიგზის კატასტროფის შედეგად, რომელიც მოხდა 600 კილომეტრზე ბანგკოკის ჩრდილოეთით, დაიღუპა 24 და მძიმედ დაიჭრა 60-ზე მეტი კაცი. ზარალმა, რომელიც მოჰყვა ტაილანდის ისტორიაში ამ უკეთაზე დიდ რკინიგზის კატასტროფას, შეადგინა მილიონი ბატი.**

△ **შტორმმა მდინარე ლინდეს (მოზამბიკი) შესართავში რიფებთან მიაგდო პორტუგალიის სატრანსპორტო გემი „სავე“, რომელშიც იყო 200 პორტუგალიელი ჯარისკაცი და 350 მგზავრი. გემზე, რომელსაც სათარო მასალები და საწვავი დაჰქონდა პორტუგალიის კოლონიური არმიისათვის, გაჩნდა ძლიერი ხანძარი და მოხდა რამდენიმე აფეთქება. არასრული მონაცემებით, გემის აფეთქების შედეგად დაიღუპა 215 კაცი. (საკდესი).**

თათბირი ლაოსის შესახებ

ჟენევა, 10 ივლისი. (საკდესი). დღეს ლაოსის პრობლემის მოწესრიგების საერთაშორისო თათბირზე გამოვიდა სსრ კავშირის წარმომადგენელი გ. მ. პუშკინი და დაახასიათა უკანასკნელი მანევრები დასავლეთის დიპლომატიისა, რომელიც უმთავრესად მოითხოვს ლაოსის საერთაშორისო საკონტროლო კომისიის ამოცანების განხილვას. მან ხაზგასმით აღნიშნა, რომ საკითხის ასეთი დაყენება სრულიად გაუმართლებელია.

საბჭოთა დელეგაციის ხელმძღვანელმა განაცხადა, რომ კონტროლის საკითხის გადაწყვეტამდე საჭიროა შეთანხმება ლაოსის ნეიტრალიტეტის უზრუნველყოფის შესახებ. სრულიად ბუნებრივია, განაცხადა გ. მ. პუშკინმა, რომ მხოლოდ ამ ქვეყნის ნეიტრალიტეტის შესახებ დეკლარაციის შეთანხმების შემდეგ შეუძლია თათბირს დაიწყოს საკონტროლო კომისიის რწმუნებათა შესახებ დოკუმენტის განხილვა. ამასთან გ. მ. პუშკინმა დააზუსტა, რომ საბჭოთა წინადადებანი, რომელნიც მოიცავენ ლაოსის პრობლემის მთელ კომპლექსს — დაწყებული ლაოსის ნეიტრალიტეტით და გათავებული ამ ქვეყნის ტერიტორიიდან უცხოეთის ჯარების გაყვანითა და კომისიის რწმუნებათა განსაზღვრით, ერთ მთლიანობას წარმოადგენენ.

გ. მ. პუშკინმა მოუწოდა თათბირს განიხილოს ძირითადი დოკუმენტი ლაოსის ნეიტრალიტეტის შესახებ, რაც ხელს შეუწყობს სამხრივ მოლაპარაკებას პრობლემის საშინაო ასპექტებზე თვით ლაოსში.

გ. მ. პუშკინმა განაცხადა, რომ თათბირის თანათავმჯდომარეებმა ამ დღეებში მოამზადეს წერილი საერთაშორისო საკონტროლო კომისიისადმი ტექნიკურ საშუალებათა საკითხზე. მაგრამ ეს დოკუმენტი არ გაგზავნილა. ზოგიერთი დელეგაციის გაელენით, რომლებიც არ დაეთანხმნენ მის ტექსტს“.

სხდომაზე გამოვიდნენ აგრეთვე ინგლისის წარმომადგენელი მაკდონალდი, სახალხო პოლონეთის წარმომადგენელი მიხალოვსკი და სხვები.

ამერიკის შეერთებული შტატების ჭარბი ნაყოფი

ამერიკის ფერმერები ეკონომიური კრიზისის პირისპირ დგანან

ნიუ-იორკი, 10 ივლისი. (საკდესი). ამერიკის შეერთებული შტატების ფერმერები ეკონომიური კრიზისის პირისპირ დგანან. ამ კრიზისის ძირითადი მიზეზი ის არის, რომ ამერიკის ფერმერებმა ვერ შეძლეს ისარგებლონ ამერიკის ეკონომიკის ზოგადი აღმავლობით. ამერიკის ფერმერების ნაწილი ვერ ახერხებს ფულის გადახდას ბანკებისა და სხვა საკრედიტო დაწესებულებების სესხებზე. ამ სესხებით ფერმერები ყიდულობენ ტრაქტორებს, სასუქებს, ავტომანქანებს და სხვა ტექნიკურ საშუალებებს

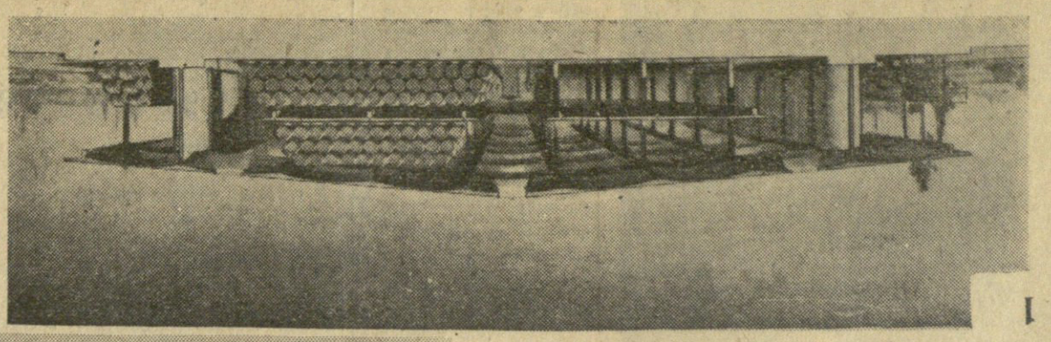

1

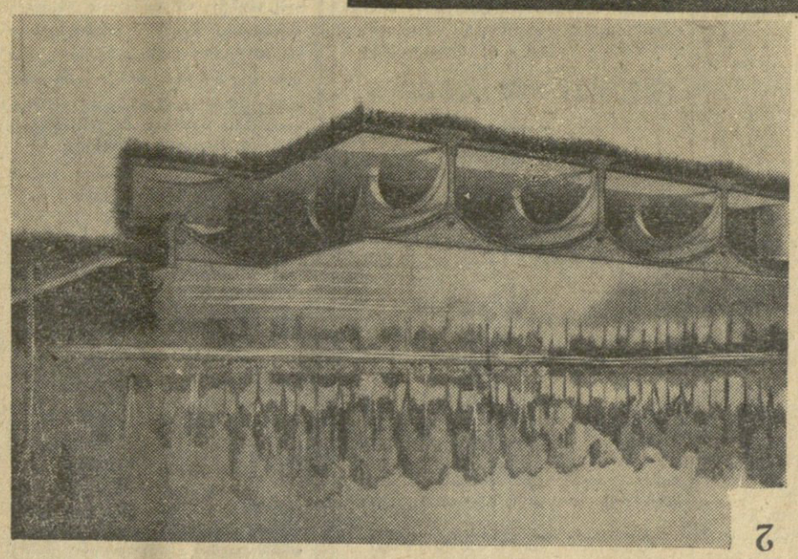

2

ЗАГАДКА ЗАБРОШЕННОГО ЗЕРНОСКЛАДА

Старый элеватор на окраине Ивановки стоит пустой уже больше двадцати лет. Его построили в 1931 году, и тогда он был гордостью всей округи — высокий, белый, с длинными рядами окон. Теперь окна выбиты, крыша местами провалилась, а внутри гуляет ветер и пахнет сыростью. Но местные жители до сих пор называют это место «новым элеватором», потому что старый, деревянный, давно сгорел.

Я приехал в Ивановку в конце августа, чтобы написать о том, как живут люди в маленьких городах, когда молодежь уезжает учиться и не возвращается. Председатель райисполкома Николай Степанович Ковалёв предложил начать с элеватора: «Там вся наша история, — сказал он. — Если хотите понять, почему у нас нет ни кафе, ни кинотеатра, посмотрите, что стало с зерном».

Я поднялся по скрипучей лестнице на третий этаж. Здесь ещё сохранились весы — огромные, с чугунными гирями и медной табличкой завода-изготовителя. Рядом висел календарь за 1992 год. Кто-то аккуратно зачеркнул каждый прошедший день красным карандашом. Последняя зачеркнутая дата — 14 марта. Больше никто сюда не приходил.

Внизу, в бывшей приёмной, я нашёл старую книгу учёта. Её страницы слиплись от сырости, но чернила ещё читались. Записи велись аккуратным почерком: фамилия сдатчика, культура, вес, влажность, сорт. Я листал и думал о том, сколько судеб прошло через эти руки. Вот колхоз «Заря», вот фермер Петренко, вот школьная бригада, которая летом собирала колоски. Каждая строка — чей-то труд, чей-то урожай, чья-то надежда.

Ковалёв рассказал, что элеватор закрыли не из-за нехватки зерна. Наоборот, урожаи в округе росли, а вот дорог, ведущих к станции, почти не осталось. Грузовики стали ходить напрямую на мельницы в соседние районы, и старое здание оказалось никому не нужно. «Его можно было бы отремонтировать, — добавил он, — но кто будет платить? Бюджет у нас маленький, а желающих вложить деньги в историю пока не нашлось».

Я спросил, не боится ли он, что здание просто рухнет. Ковалёв помолчал и ответил, что боится каждую весну, когда тает снег. Тогда он звонит в область и просит выделить средства на укрепление фундамента. Иногда ему обещают. Иногда — нет.

Перед отъездом я поднялся на крышу. Оттуда открывался вид на всю Ивановку: несколько улиц, школа, почта, памятник погибшим в войне и бесконечные поля, которые уже начали зеленеть. Элеватор стоял посреди этого пейзажа как большой белый корабль, который когда-то был нужен, а теперь просто ждёт, пока его заметят.

Я не знаю, что с ним будет. Может, его снесут, может, кто-то найдёт ему новое применение — сделает склад или музей. Но мне кажется, что пока он стоит, в нём остаётся память о том, как люди работали, ждали и надеялись. И это, пожалуй, важнее, чем любой ремонт.

ОБЪЯВЛЕНИЕ

Правление садоводческого товарищества «Ручеёк» сообщает, что собрание членов товарищества, назначенное на 12 мая, переносится на 19 мая в связи с тем, что председатель правления Сидоров А. Н. находится в командировке. Повестка дня прежняя. Начало в 10 часов утра. Присутствие обязательно.

ПОТЕРЯНА связка ключей (3 шт.) на кольце с брелоком-фонариком. Нашедшего просьба вернуть за вознаграждение. Обращаться: ул. Речная, д. 14, кв. 3, после 18 часов.

ПРОДАЮТСЯ дрова колотые, сухие, берёзовые, 1 куб. м — 2 800 руб. Доставка по городу бесплатно. Звонить с 9 до 20 часов.

ВНИМАНИЕ! Открыт приём заявок на курсы кройки и шитья. Группы вечерние, по субботам. Справки по телефону 4-17-05 или в ателье «Ирина».

ПОТЕРЯН паспорт на имя Кузнецова Ивана Петровича. Просьба вернуть за вознаграждение. Обращаться: ул. Заводская, д. 3, кв. 12.

ПРОДАЮТСЯ щенки немецкой овчарки, 2 месяца, с документами. Родители проверены. Звонить после 17 часов.

ПОТЕРЯНА сумка коричневого цвета с документами на имя Сидоровой Марии Ивановны. Нашедшего просьба вернуть за вознаграждение. Звонить по телефону 3-22-41.

ПРОДАЮТСЯ саженцы яблони, груши, вишни, сливы. Сорта районированные. Питомник «Лесной», посёлок Сосновый, ул. Садовая, 1. Открыто с 8 до 17 часов