პროლეტარებო ყველა ქვეყნისა, შეერთდით!

კომუნისტი

საქართველოს კომუნისტური პარტიის ცენტრალური კომიტეტისა და საქართველოს სსრ მშრომელთა დეპუტატების საბჭოების ორგანო

КОМУНИСТИ — ОРГАН ЦК КП ГРУЗИИ и СОВЕТОВ ДЕПУТАТОВ ТРУДЯЩИХСЯ ГРУЗИНСКОЙ ССР

გამოცემის 42-ე წელი. № 160 (12074) | კვირა, 16 ივლისი, 1961 წ. | ფასი 2 კაპ.

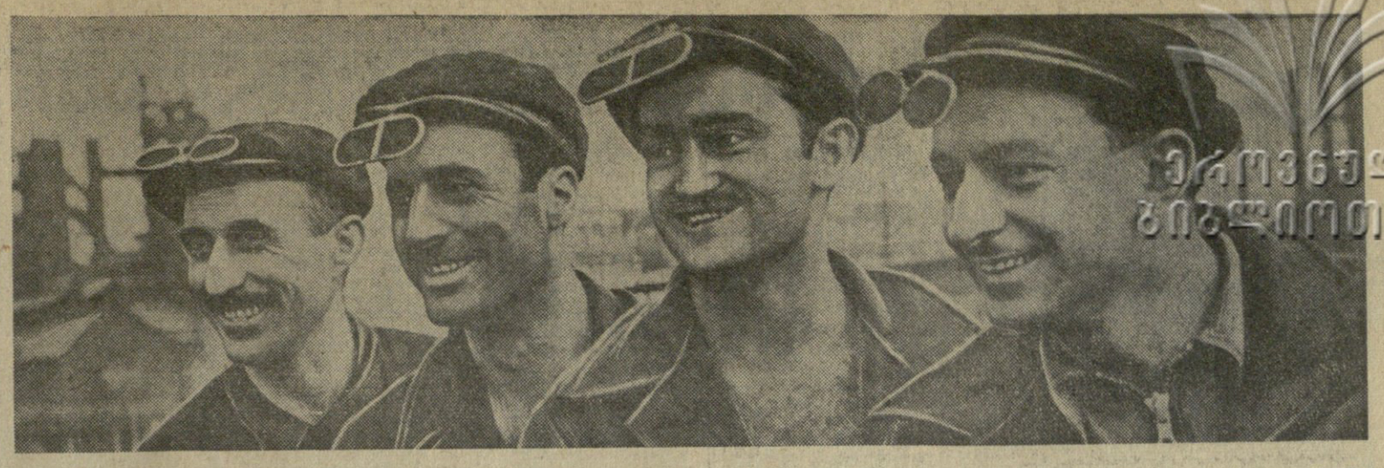

ეროვნული ბიბლიოთეკა

ამიერკავკასიის ი. ბ. სტალინის სახელობის მეტალურგიული ქარხნის მარტენის საამქროს მეფოლადეები გ. ჩაჩანიძე (მარჯვნიდან), უ. ჩუბინიძე, ვ. მეტრეველი და საამქროს უფროსი ოსტატი ვ. გიგიბერია.

ფოტო ვლ. გინზბურგისა.

მეგობრობის ფოლადი

ამას წინათ რუსთავის მეტალურგები სტალინოლ მეგობრებს ესტუმრნენ. გიორგი სიგუამ მანამ ვერ ჩოისვენა, სანამ მარტენის საამქროში არ შეიხედა. ცნობილი უკრაინელი მეფოლადე, სსრ კავშირის უმაღლესი საბჭოს დეპუტატი ვლადიმერ პერებეინოსი ამ დროს მორიგ დნობას ანხორციელებდა. მეფოლადემ სტუმარი შენიშნა თუ არა, საცეცხლური დაუშვა და ახალმოსულთან გულთბილი საუბარი გაბა.

ერთმანეთის ამბები იკითხეს, სოცშეჯიბრების ხელშეკრულება გააფორმეს. ქართველმა მეფოლადემ მასპინძელს ასეთი წინადადება შესთავაზა:

— ვლადიმერ! დღეს ფოლადი ერთად გამოვადნოთ და ეგი სარეკორდო მივუძღვნათ შშობლიური პარტიის XXII ყრილობას.

— კეთილი, — იყო პასუხი.

ორი გმირი დგას ღუმელთან, აღნობს მეგობრობის ფოლადს. მუშაობის დროს ერთმანეთს პრაქტიკულად უწევნებენ საკუთარ გამოცდილებას, აცნობენ თავიანთ მეთოდებს.

შემოქმედებით შრომაში შეუმჩნევლად გადის დრო. გიორგიც და ვლადიმერიც ერთდროულად დაჰყურებენ საათს...

უკვე რამდენიმე წელია, რაც რუსთავის მეტალურგებს მეგობრული ურთიერთობა აქვთ სტალინოს მეტალურგიული ქარხნის კოლექტივთან. როგორც ცალკეული მეფოლადეები, ასევე მთელი კოლექტივები ერთმანეთს ეჯიბრებიან, უზიარებენ გამოცდილებას და ახალ-ახალ წარმატებებს აღწევენ.

ამ დღეებში ი. ბ. სტალინის სახელობის მეტალურგიული ქარხნის მუშა-მოსამსახურეთა სახელზე ვრცელი წერილი მოვიდა. უკრაინელი მეგობრები დაწერილებით აცნობენ ქართველ კოლეგებს პარტიის XXII ყრილობის აღსანიშნავ სოციალისტურ შეჯიბრებაში მიღწეულ წარმატებებს, შვიდწლედის მესამე წლის ამოცანებს, ახალ ვალდებულებებს. წერილში ნათქვამია: 39 ბრიგადას მინიჭებული აქვს კომუნისტური შრომის ბრიგადის საპატიო წოდება და ახლა მთელი ქარხანა იბრძვის კომუნისტური შრომისა და მაღალი კულტურის საწარმოს სახელის მოსახვეჭად.

„ძვირფასო ქართველო მეგობრებო, — სწერენ დასასრულ უკრაინელები, — ახლა, როცა მთელს საბჭოთა კავშირში გაშლილია პარტიის XXII ყრილობისადმი მიძღვნილი საყოველთაო-სახალხო სოციალისტური შეჯიბრება, ჩვენ გადავწყვიტეთ მოგმართოთ ამ წერილით. გთხოვთ საპასუხო წერილში გაგვიზიაროთ თქვენი წარმატებები, შემდგომი მიზნები და ამოცანები, ყოველივე ახალი, რაც დანერგეთ, ან რის დანერგვასაც აპირებთ ახლო მომავალში ლითონის წარმოების გასაძიდებლად.

გისურვებთ ახალ შრომითს წარმატებებს. მივცეთ ჩვენი ქვეყნის სახალხო მეურნეობას რაც შეიძლება მეტი მაღალხარისხოვანი ლითონი. მოდით ერთად მოვუმზადოთ პარტიის XXII ყრილობას მაღალი შრომითი საჩუქრები“.

უკრაინელი მეგობრების წერილი გულდასმით წაიკითხეს და განიხილეს ქარხანაში. სასწრაფოდ შეადგინეს საპასუხო წერილის ტექსტი, რომლითაც უკრაინელ თანამოსაქმეებს აცნობეს, რომ ქარხნის მრავალრიცხოვანი კოლექტივი წელს გამოვიდა რესპუბლიკის საწარმოთა შორის საყოლობო სოციალისტური შეჯიბრების ინიციატორად და იკისრა ახალი გადიდებული ვალდებულებები.

არ არის ახლა რესპუბლიკაში არც ერთი საწარმო, მშენებლობა, სამეცნიერო-საკვლევი ინსტიტუტი, საკოლმეურნეო რეგიონი, სადაც არ ამზადებდნენ შრომითს საჩუქრებს ჩვენი დიდი პარტიის XXII ყრილობის აღსანიშნავად.

სკკპ XXII ყრილობის და საქართველოს კპ XXI ყრილობის აღსანიშნავად ქარხნის კოლექტივმა გადაწყვიტა შვიდწლედის მესამე წლის საწარმოო პროგრამა შეასრულოს ვადაზე ადრე და სამშობლოს გეგმის გადამეტებით მისცეს 1.200 ტონა თუჯი, 1.600 ტონა ფოლადი, 23.000 ტონა ნაგლინი, 4.000 ტონა მილი. გადაწყვეტილია იგრეთვე პროდუქციის თვითღირებულების შემცირების გზით შვიდწლედის რესპუბლიკურ ეკონომიის ფონდში შეიტანოს 750.000 მანეთი. საწარმოო პროცესების ავტომატიზაციისა და კომპლექსური მექანიზაციის დანერგვის შედეგად მიიღწიოს 65.000 მანეთ ეკონომიურ ეფექტს.

ქარხანაში უდიდესი მხარდაჭერა ჰპოვა ლენინგრადის მოწინავე საწარმოების თაოსნობამ — შევასრულოთ შვიდწლიანი გეგმა ხუთ წელიწადში. გამოეხმაურნენ რა ამ შესანიშნავ ინიციატივას, რუსთავის მეტალურგებმა ერთხელ კიდევ აწონ-დაწონეს თავიანთი შესაძლებლობანი და გადაწყვიტეს: მიაღწიონ 1965 წლისათვის დაგეგმილ დონეს თუჯის წარმოებაში 1962 წელს, ფოლადისა და ნაგლინისა — 1963 წელს, ხოლო მილებისა — 1964 წელს.

თუ როგორ მუშაობს რუსთავის მეტალურგების მთელი კოლექტივი, ამაზე ნათლად მეტყველებს როგორც გასული, ისე მიმდინარე წლის მუშაობის შედეგები. გასულ წელს ოთხსავე კვარტალში მეტალურგებმა გაიმარჯვეს სოციალისტურ შეჯიბრებაში და ოთხჯერვე შეინარჩუნეს ჯერ კიდევ 1959 წელს მიღებული რესპუბლიკური გარდამავალი წითელი დროშა.

სოციალისტურ შეჯიბრებაში საამაყო მაჩვენებლების მოპოვებისათვის ქართველი მეტალურგები დაჯილდოებული არიან აგრეთვე პროფკავშირთა სრულიად საკავშირო ცენტრალური საბჭოს საპატიო სიგელით.

შესანიშნავ წარმატებებს აღწევენ რუსთავის მეტალურგები მიმდინარე წელს. ნახევარი წლის მანძილზე სახელმწიფოს მისცეს ასობით ტონა ზეგეგმითი თუჯი, ფოლადი, ნაგლინი, მილები, აქვე აღსანიშნავია, რომ მეტალურგებმა უკვე შეასრულეს საყოლობო სოციშეჯიბრებით ნაკისრი ვალდებულებანი და ახლა ვალდებულების გადამეტებით იძღვნიან მეტალურგიულ პროდუქციას.

ცნობენ რა ამას უკრაინელ მეგობრებს, ქართველი მეტალურგები წერილში აღნიშნავენ, რომ ყოველივე ამაში მათ ხელს უწყობს მუშაობის მაღალი ტემპები. განსაკუთრებით კარგად მუშაობს ყრილობის წინადღეებში მარტენის საამქროს კოლექტივი. ცალკეულ დღეებში მემარტენეები აღწევენ ფოლადის წარმოების იმ დონეს, რაც გათვალისწინებულია 1965 წლის ბოლოსათვის.

მეფოლადეებს მეტი წარმატებები ექნებოდათ, უფრო მეტად რომ ავლენებდნენ და იყენებდნენ არსებულ რეზერვებს. აი სწორედ ამ რეზერვებზე მიუთითა მათ ნიკიტა სერგისძე ხრუშჩოვმა მიმდინარე წლის 12 ივნისს საზეიმო სხდომაზე თბილისში.

რუსთავის მეტალურგებს კარგად ახსოვთ ამხანაგ ნ. ს. ხრუშჩოვის სამართლიანი სიტყვა:

„ამიერკავკასიის მეტალურგიულმა ქარხანამ 1960 წელს გადაჭარბებით შეასრულა ფოლადის გამოდნობის გეგმა, მაგრამ მას შეეძლო გეგმის გადაჭარბებით გამოეშვა კიდევ არა ერთი ათასი ტონა ფოლადი, ყველა მეფოლადე ისე როგორ მუშაობდეს, როგორც მუშაობენ წარჩინებული მეფოლადეები ამიერკავკასიის ფანტასტიკაა და გიორგი სიგუა“.

მეფოლადეები ფანტასტიკაა და სიგუა გახდნენ შეჯიბრება მრეწველობაში და მის წამყვან დარგში — მეტალურგიაში.

ქებით იხსენიებენ ქართველი მეტალურგების კოლექტივში მომავალის მზვერავებს თუჯის მდნობელებს ა. ძამაშვილს, მეფოლადეებს ი. ტაბატაძეს, ზ. ყავლაშვილს, მკოქსაგ-ჭიმიკოსს ა. მამულაშვილს, მილმგლინავს პ. ბენდიანიშვილს, მგლინავებს რ. რიჟამაძეს და ნ. კურატაშვილს, საბოყვე ეზოს უბნის უფროსს, საქართველოს სსრ დამსახურებულ რაციონალიზატორს ს. სახრულიძეს, რკინიგზელ გ. თევზაძეს, ავტომატიზაციის საამქროს უფროსს გეგორქიანს და მრავალ სხვას.

მომავლის მზვერავების მოძრაობამ ფართოდ გაშალა ფრთები ქართველ მეტალურგთა შორის. ის გახდა სტიმული ქარხნის მთელი კოლექტივის პატრიოტული ბრძოლისა იმისათვის, რომ უმოკლეს ვადაში მოიხვეჭოს კომუნისტური შრომისა და მაღალი კულტურის საწარმოს სახელი.

აცნობენ რა ყოველივე ამას უკრაინელ მეგობრებს, ქართველი მეტალურგები დასასრულ თავიანთ წერილში სწერენ:

„ძვირფასო მეგობრებო! უდიდესი სიამაყის გრძნობით ვიღებთ თქვენს წინადადებას მოვაწყოთ საყოლობო ურთიერთ გამოძახება უკრაინისა და საქართველოს მეტალურგებს შორის. უფრო მაღლა ავწიოთ ჩვენი მრავალი წლის ტრადიციული შეჯიბრების ალაში. თქვენი წარმატება ჩვენი სიამაყეა, ხოლო ჩვენმა საერთო მიღწევებმა დაე კიდევ უფრო განამტკიცოს საყვარელი სამშობლოს ძლიერება“.

...დიდი შრომითი აღმავლობაა ამჟამად რუსთავის მეტალურგიულ ქარხანაში. ვეებერთელა ღუმელებიდან განუწყვეტელ ნაკადად მოედინება თუჯისა და ფოლადის ლავები. საგლინავ დგანებზე კონვეიერული წესით კეთდება რკინის ფურცლები, მილები, სხვადასხვა სახის მეტალურგიული პროდუქცია.

ამ შემოქმედებითს შრომაში წარმოიშვა კიდევ ერთი ახალი ინიციატივა, რომლის ავტორია ცნობილი ფურცელმგლინავი ნ. კურატაშვილი. ამ ინიციატივის არსი შემდეგში მდგომარეობს:

— მოეწყოს კომუნისტური შრომის ბრიგადებს შორის შეჯიბრება და ბრიგადას, რომელიც ყველაზე მაღალ მაჩვენებლებს მოიპოვებს, მიენიჭოს სკკპ XXII ყრილობის სახელობის ბრიგადის წოდება. ამასთან მეტალურგებმა გადაწყვიტეს ყრილობის გახსნის დღეს იმუშაონ ეკონომიის შედეგად დაგროვილი ნედლეულით.

• • •

დრო მიიწურა, მალე დამთავრდება დნობა. ყველას აინტერესებს ქართველი და უკრაინელი მეფოლადის მეგობრული შრომის შედეგი.

დნობა დამთავრდა. ცისცვებში ნიაღვარად წამოვიდა გამდნარი ფოლადი. გიორგი და ვლადიმერი პატარა არიმეტიკულ გაანგარიშებას აკეთებენ.

პირობა შესრულებულია. არის ზეგეგმითი 40 ტონა მეგობრობის ფოლადი.

ზ. ჯამასპიშვილი,
ზ. მერკვილაძე.

ამხანაგი ტ. ჟივკოვი საქართველოდან გაემგზავრა

დიდი გულითადობით მიიღო საქართველომ ბულგარეთის კომუნისტური პარტიის ცენტრალური კომიტეტის პირველი მდივანი **ტ. ჟივკოვი,** რომელიც ოჯახითურთ ოთხ დღეს იყო სტუმრად რესპუბლიკაში.

ამხანაგი ტ. ჟივკოვი დიდი ინტერესით გაეცნო საქართველოს ცხოვრებას, მის ეკონომიკასა და კულტურას, ღირსშესანიშნავ ადგილებს. საქართველოს კომპარტიის ცენტრალური კომიტეტის მდივნის **გ. ნ. ჯიბლაძის** თანხლებით მან იმოგზაურა მთელ რიგ რაიონებში.

ტ. ჟივკოვი იყო მცხეთაში. აქ მისი ყურადღება მიიპყრო არქიტექტურის შესანიშნავმა ძეგლებმა, რომლებიც ასახავენ ქართველი ხალხის მდიდარ ისტორიულ წარსულს. ტ. ჟივკოვი დიდხანს შეჩერდა საქართველოს XI საუკუნის მონუმენტურ ნაგებობასთან სვეტიცხოველის საკათედრო ტაძართან. მან დიდი სიამოვნებით დაათვალიერა ძველი ქართული ხუროთმოძღვრების უძვირფასესი ძეგლი ჯვრის ტაძარი, რომელიც აშენდა VI საუკუნის დამლევსა და VII საუკუნის დამდეგს, და დაგვიხატა ლერმონტოვმა პოემა „მწირში“.

ამხანაგი ტ. ჟივკოვი იყო გორში. აქ მან დაათვალიერა ი. ბ. სტალინის სახლ-მუზეუმი. გორის რაიონის სოფელ ხიდისთავის კოლმეურნეობაში ძვირფასი სტუმარი გაეცნო ამ დიდი საზოგადოებრივი მეურნეობის საქმიანობას. კოლმეურნეობის გამგეობამ მოძმე ბულგარელი ხალხის გამოჩენილი წარმომადგენლის პატივსაცემად სადილი გამართა.

დიდი შთაბეჭდილება მოახდინა ტ. ჟივკოვზე ბორჯომმა. მან აღნიშნა, რომ იშვიათად შეხვდებით სადმე ზღაპრული ბუნებისა და უაღრესად ხელსაყრელი კლიმატური პირობების ასეთ სრულ ჰარმონიას, როგორიც აქ არის.

საპატიო სტუმარი იყო თბილისის ზღვაზე, გაეცნო ზემო სამგორის სარწყავი სისტემის ნაგებობებს. ტ. ჟივკოვი დაწვრილებით დაინტერესდა სამგორის საჯიშე მეფრინველეობის საბჭოთა მეურნეობის მუშაობით.

15 ივლისს ბულგარეთის კომუნისტური პარტიის ცენტრალური კომიტეტის პირველი მდივანი ტ. ჟივკოვი ოჯახითურთ ერევანს გაემგზავრა. ძვირფასი სტუმრები გულთბილად, ძმურად გააცილეს **ვ. პ. მუავანაძემ** მეუღლითურთ, **გ. დ. ჯავახიშვილმა, პ. ვ. კოვანოვმა, გ. ი. ქადაგიძემ, გ. ნ. ჯიბლაძემ, ფ. დ. დუმბაძემ, ა. ნ. ინაურმა, გ. ა. გეგეშიძემ.** (საქდესი).

„კოლხეთი“ ჩავიდა ბრატსკში

ბრატსკი, 14 ივლისი. (საქდესი). დღეს ტაიგის ქალაქში გამოჩნდა ღია ნაცრისფერი ავტომანქანა-ფურგონი წარწერით „ძმებთან ბრატსკში“, იგი აქ მოვიდა შორეული საქართველოდან.

რთული რელიეფის ტრასით, თოჯმის მთელი ჩვენი ქვეყნის გავლით განახორციელა საცდელი გარბენა სატვირთო მანქანა „კოლხეთმა“, რომელიც შექმნეს ქუთაისის საავტომობილო ქარხნის კონსტრუქტორებმა. მან მსოფლიოში უდიდესი ბრატსკის ჰესის მშენებლებს ჩამოუტანა წერილი, რომელშიც საქართველოს უდიდესი ინგურის ჰიდროსადგურის მშენებლები შეჯიბრებაში იწვევენ.

ეს ავტოგარბენა მოეწყო საქართველოს რესპუბლიკური გაზეთის „ზარია ვოსტოკას“ რედაქციის ინიციატივით, რომელსაც ინგურის ჰესის კოლექტივმა მიმართა თხოვნით დახმარებოდა ბრატსკის ჰიდრომშენებლებთან მეგობრული კავშირის დამყარებაში. ქუთაისის ავტოქარხნამ ამ მიზნით შესთავაზა თავისი ახალი ხუთტონიანი მანქანის „კოლხეთის“ პირველი ნიმუში. 56 დღეს განატარა მოგზაურობამ, რომელშიც მონაწილეობა მიიღო „ზარია ვოსტოკას“ ორმა კორესპონდენტმა. გავლილია 8 ათასზე მეტი კილომეტრი.

ამბები, ფაქტები, ცნობები

გაგარინი სამშობლოში გამოემგზავრა

ლონდონი, 15 ივლისი. (საქდესი). დღეს სამშობლოში გამოემგზავრა კოსმონავტი მფრინავი იური გაგარინი, რომელიც რამდენიმე დღეს სტუმრად იყო ინგლისში.

მთელ გზაზე საბჭოთა საელჩოდან ლონდონის აეროპორტამდე ათეულ ათასობით ლონდონელმა საზეიმოდ გააცილა კოსმოსის საბჭოთა დამპყრობი.

განცხადებაში, რომელიც ლონდონის აეროპორტში გააკეთა, ი. ა. გაგარინმა თქვა, რომ მას თან მიაქვს საუკეთესო მოგონებანი გულთბილ მიღებაზე, რომელიც ინგლისელმა ხალხმა მოუწყო.

გულითადი მისალმებები

მოსკოვი, 14 ივლისი. (საქდესი). სომალის რესპუბლიკის ეროვნული დღესასწაულის დამოუკიდებლობის გამოცხადების დღის გამო სსრ კავშირის უმაღლესი საბჭოს პრეზიდიუმის თავმჯდომარემ ლ. ი. ბრეჟნევმა და სომალის პრეზიდენტმა ადენ აბდულა ოსმანმა დეპეშები გაუგზავნეს ერთმანეთს.

ლ. ი. ბრეჟნევის დეპეშაში აღნიშნულია, რომ საბჭოთა ადამიანები დიდი პატივისცემითა და სიმპათიით ეპყრობიან სომალის რესპუბლიკას.

საპასუხო წერილში ადენ აბდულა ოსმანი კეთილდღეობასა და აყვავებას უსურვებს საბჭოთა ხალხს.

დარბაზობა კრემლში

მოსკოვი, 15 ივლისი, (საქდესი). დღეს სსრ კავშირის კულტურის სამინისტრომ და სსრ კავშირის კინემატოგრაფიის მუშაკთა კავშირის საორგანიზაციო კომიტეტმა კრემლში გამართეს დარბაზობა მოსკოვის მეორე საერთაშორისო კინოფესტივალის გამო.

კრემლის დიდ სასახლეში მიიწვიეს სხვადასხვა ქვეყნის კინომსახიობები, რეჟისორები, ოპერატორები და ფესტივალის სხვა მონაწილენი, საბჭოთა კულტურის თვალსაჩინო მოღვაწეები.

სტუმრებს მიესალმა სსრ კავშირის კულტურის მინისტრი ე. ა. ფურცევა.

ლენინის თხზულებათა XVIII ტომი

პოლიტიკური ლიტერატურის სახელმწიფო გამომცემლობამ გამოსცა ვ. ი. ლენინის თხზულებათა სრული კრებულის მეთვრამეტე ტომი, რომელიც მომზადა სკკპ ცენტრალურ კომიტეტთან არსებული მარქსიზმ-ლენინიზმის ინსტიტუტმა. ტომი შეიცავს ვლადიმერ ილიას ძის მთავარ ფილოსოფიურ ნაშრომს, მარქსიზმის ფილოსოფიის დიად ნაწარმოებს — „მატერიალიზმა და ემპირიოკრიტიციზმი“.

ტომში მოთავსებულია აგრეთვე ცნობილი „თეზისები რეფერენტისადმი“, (საქდესი).

დოქტორი კვამე ნკრუმა ბრაზავილის კლინიკაში

ბრაზავილი, 15 ივლისი. (საქდესი). დღეს განის რესპუბლიკის პრეზიდენტი და მეთაური დოქტორი კვამე ნკრუმა და მისი თანმხლები პირნი ირკუტსკიდან ბრატსკში ჩამოვიდნენ. აეროდრომზე სახეიმო შეხვედრის შემდეგ სპატიო სტუმარმა და მისმა თანამგზავრებმა ინახულეს მსოფლიოში უდიდესი ბრატსკის ჰესის მშენებლობა.

ახალი რეაქციული პარტია ამერიკაში

ვაშინგტონი, 15 ივლისი (საქდესი). კონსერვატიული გაზეთის „ინდეპენდენტ ამერიკენის“ გამომცემელმა კენტ კურტნიმ განაცხადა, რომ შეიქმნა ახალი „ამერიკის კონსერვატიული საზოგადოება“, რომელიც აერთიანებს დემოკრატიული და რესპუბლიკური პარტიების ყველა კონსერვატორს.

როგორც კურტნის განცხადებიდან ჩანს, ახალი პოლიტიკური ორგანიზაციის იდეოლოგიური ბელადი იქნება რესპუბლიკური პარტიის უაღრესად მემარჯვენე ფრთის ლიდერი სენატორი გოლდუოტერი.

ქოგულეთის რაიონის სოფელ ქვედა კვირიკეს კიროვის სახელობის კოლმეურნეობის მოწინავე მეჩაიე მარიამ ჩელებაძე უყოველდღიურად 120-150 კილოგრამ ჩაის მწვანე ფოთოლს კრეფს. მან ვალდებულება აიღო წელს მოკრიფოს 10 ტონა ჩაის მწვანე ფოთოლი. ნაცვლად გეგმით გათვალისწინებული 4 ტონისა, მ. ჩელებაძემ უკვე შეასრულა წლიური გეგმა და ახლა ფოთოლს კრეფს ვალდებულების ანგარიშზე.

სურათზე: მ. ჩელებაძე.

ფოტო შ. ჩხეტიანისა.

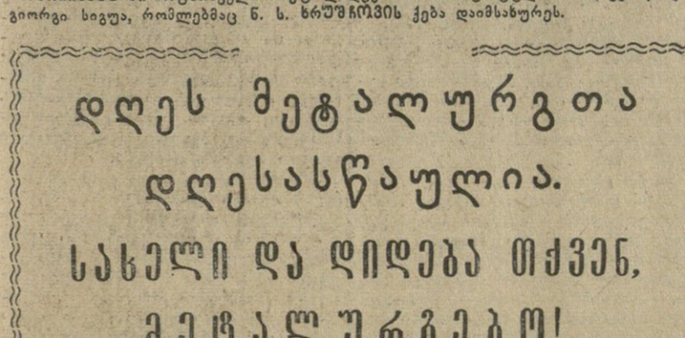

წარჩინებული რუსთაველი მეფოლადეები ამირან ფანცულაია (ზევით) და გიორგი სიგუა, რომლებმაც ნ. ს. ხრუშჩოვის ქება დაიმსახურეს.

დღეს მეტალურგთა დღესასწაულია. სახელი და დიდება თქვენ, მეტალურგებო!

91 ქვეყანა — ფორუმზე

მოსკოვი, 14 ივლისი. (საქდესი). დღეს ჟურნალისტის ცენტრალურ სახლში გაიმართა პრეს-კონფერენცია, რომელიც ახალგაზრდობის მსოფლიო ფორუმის პრეს-ცენტრმა მოაწყო საბჭოთა და უცხოელი კორესპონდენტებისათვის. ფორუმი მოსკოვში გაიხსნება 25 ივლისს.

დაესწრნენ ფორუმის მუდმივი სამდივნოს წევრები ლუჩანა კასტელანა (იტალია), ბრაიან ბუტალები (მაროკო), ზუ ცი-ლა (ჩინეთის სახალხო რესპუბლიკა), ანტონიო კარსედო (კუბა), ჯეკობ სტივენსი (განა), გურეისი სუმარე (გვინეა), სეიჩირო ხაცუოკა (იაპონია), ნელსონ ჯენუკი (ბრაზილია), ალადისლავ შევჩენკო (სსრ კავშირი). კორესპონდენტებს წარუდგინეს აგრეთვე მედიცინის დოქტორი პროფესორი ფაკ რუ — ერთერთი მომხსენებელი ფორუმზე. საფრანგეთის ახალგაზრდათა ორგანიზაციების დავალებით იგი გააკეთებს მოხსენებას „ახალგაზრდობა და პროგრესი“.

მუდმივი სამდივნოს დავალებით ნელსონ ჯენუკიმ გამოაქვეყნა განცხადება, რომელშიც ხაზგასმით აღნიშნულია მსოფლიოს სხვადასხვა ქვეყნის და სხვადასხვა პოლიტიკური მიმართულების ახალგაზრდა თაობის გულწრფელი მისწრაფება გაეცნოს ერთმანეთს, აწარმოოს გულახდილი დისკუსია. ამის დამადასტურებელია ის, რომ ახალგაზრდობის მსოფლიო ფორუმში მონაწილეობის სურვილი გამოთქვა 340 ორგანიზაციამ. ისინი გამოუხვიან დაახლოებით 700 მონაწილეს — 91 ქვეყნის წარმომადგენლებს. ფორუმზე ჩამოვლენ აგრეთვე 15 საერთაშორისო ორგანიზაციის — იუნესკოს, იუნესკოს ახალგაზრდობის ინსტიტუტის, საერთაშორისო სამოქალაქო სამსახურის, საუნივერსიტეტო სპორტის საერთაშორისო ფედერაციის, მშვიდობის მსოფლიო საბჭოს, მშვიდობის დაცვის სრულიად ქრისტიანთა მოძრაობისა და სხვათა წარმომადგენლები.

ამერიკის შეერთებული შტატებიდან ჩამოვლენ მხოლოდ კვაკერები და ზოგიერთი სხვა გაერთიანების წარმომადგენლები. ყველაზე დიდი ორგანიზაციების ლიდერებმა მოულოდნელად და სრულიად გაუმართლებლად უარი თქვეს ფორუმში მონაწილეობაზე, თუმცა თავდაპირველად მათ ინტერესი გამოიჩინეს ამ შეხვედრისადმი.

მუდმივ სამდივნოს სამწუხაროდ მიაჩნია, რომ ამერიკის ახალგაზრდობის ორგანიზაციები ფართოდ არ იქნებიან წარმოდგენილნი. უარის თქმის შედეგები გავლენას მოახდენს თვით ორგანიზაციებზე, რადგან ისინი ეთიშებიან მსოფლიოს წარმომადგენელთა ესოდენ დიდმნიშვნელოვან შეხვედრას. „ცივი ომის“ პროპაგანდაზე აღმოჩნდნენ აგრეთვე ისეთი ორგანიზაციები, როგორიც არიან დასავლეთ გერმანიის ახალგაზრდობის გაერთიანება და ახალგაზრდობის მსოფლიო ასოციაცია.

საბჭოთა და უცხოელი კორესპონდენტების პრეს-კონფერენცია

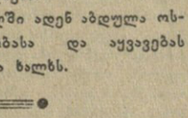

165.000 ტონა ჩაისათვის!

საერთაშორისო დეკადები, ცნობები, მიმოხილვა

ი. გაგარინი ლონდონში

ლონდონი, 14 ივლისი. (საკდესი). დღეს ბუკინგემის სასახლეში საუზმის შემდეგ იური გაგარინი წვივდა საბჭოთა სამრეწველო გამოფენაზე. აქ კოლეჯების სტუდენტებისა და საშუალო სკოლების მოსწავლეთათვის უნდა წაეკითხა ლექცია საბჭოთა კავშირის მიღწევების შესახებ კოსმოსის ათვისებაში. აუწერელი იყო მსმენელთა აღფრთოვანება, როცა ლექციის წინ მან მიესალმა ადამიანი, რომელმაც პირველმა შეაღწია კოსმოსში. იური გაგარინმა თქვა, რომ კოსმოსი ადამიანისათვის საჭიროა მრავალმხრივი ცოდნა. მან წარმატება უსურვა სწავლასა და ცხოვრებაში ინგლისელ ჭაბუკებსა და ქალიშვილებს.

იური გაგარინი დიდ ბრიტანეთში სსრ კავშირის ელჩის ა. ა. სოლდატოვის თანხლებით წვივდა ჰაიგეიტის სასაფლაოზე. აქ არის კარლ მარქსის საფლავი. იური გაგარინმა წითელი და თეთრი მიხაკის გვირგვინით შეამკო მარქსის ძეგლი. გვირგვინზე არის წარწერა რუსულ და ინგლისურ ენებზე: „მაიორ იური გაგარინისაგან“.

საღამოს საბჭოთა საელჩოში გაიმართა ინგლის-საბჭოთა კავშირის მეგობრობის საზოგადოების წარმომადგენელთა გულთბილი შეხვედრა საბჭოთა გმირთან. იური გაგარინს მიესალმა საზოგადოების თავმჯდომარე პლეტს-მილსი. იგი ამბობს, რომ იმ ადამიანებისათვის, რომლებიც ყოველ ღონეს ხმარობენ ინგლისელი და საბჭოთა ხალხების მეგობრობის განსამტკიცებლად, იური გაგარინის ჩამოსვლა განსაკუთრებით დიდმნიშვნელოვანი მოვლენაა.

საზოგადოების წევრებმა იური გაგარინს გადასცეს სამახსოვრო საჩუქარი. გმირმა კოსმონავტმა მადლობა გადაუხადა საბჭოთა კავშირის მეგობრებს გულთბილი მისალმებისათვის და წარმატება უსურვა საზოგადოების წევრებს მათ კეთილშობილურ საქმეში.

„გაგარინმა დიდი შთაბეჭდილება მოახდინა ჩვენზე“

ლონდონი, 14 ივლისი. (საკდესი). ბევრი ინგლისური გაზეთი სტატიებში იური გაგარინის ინგლისში ყოფნის შესახებ ხაზს უსვამს განათლების საბჭოთა სისტემის როლს საბჭოთა მეცნიერების მიღწევებში, აგრეთვე იმას, რომ საბჭოთა საზოგადოება ფართო შესაძლებლობებს აძლევს ახალგაზრდობას. ამავე აზრს გამოხატავს სამეფო საზოგადოების წევრ მეცნიერთა გამონათქვამი, რომლებმაც გუშინ საუზმე გამართეს გაგარინის პატივსაცემად.

„ჯოდრელ-ბენკის“ ობსერვატორიის დირექტორმა ბერნარდ ლოველმა განაცხადა, რომ გაგარინს დიდი ცოდნა და საოცარი დაკვირვების უნარი აქვს. „იგი ტექნიკურ საკითხებზე ლაპარაკობს ტექნიკური ენით, — აღნიშნა ლოველმა, — და გავცოცა თუ როგორ გვიპასუხებდა კითხვებზე“.

სამეფო ასტრონომიული საზოგადოების თავმჯდომარემ პროფესორმა მაკრომ კორესპონდენტებს განუცხადა: „მან დიდი შთაბეჭდილება მოახდინა ჩვენზე. იგი კითხვებზე პასუხს აძლევდა ისე, როგორც შეეძლო მხოლოდ ადამიანს, რომელმაც კარგად იცის საგანი, რაზედაც ლაპარაკობს“.

„იცნობდეთ, იური გაგარინია“

ლონდონი, 15 ივლისი. (საკდესი). გუშინ საღამოს იური გაგარინი გამოვიდა ბი-ბი-სის ტელევიზიით პროგრამაში „იცნობდეთ, იური გაგარინია“. მისგან ინტერვიუ მიიღეს ბი-ბი-სის მიმომხილველებმა რიჩარდ დიმბლბიმ და ტომ მარჭერისონმა. აგრეთვე საბჭოთა ტელევიზიის მიმომხილველმა ი. ფოკინმა.

ახალი ცნობები ვენერის შესახებ

პულკოვოს ასტრონომიის ნ. ა. კოზირევის აღმოჩენა

პულკოვო, 14 ივლისი. (საკდესის კორ. ა. ვიქტოროვი). დღეს მთავარი ასტრონომიული ობსერვატორიის კონფერენც – დარბაზში პულკოვოსა და ლენინგრადის მეცნიერები და სპეციალისტები დიდი ყურადღებით უსმენდნენ ცნობილი ასტრონომის ნ. ა. კოზირევის მოხსენებას ვენერის ღამის, მზით გაუნათებელი მხარის ნათების შესახებ.

ერთ საათზე მეტ ხანს მოუთხრობდა ნ. ა. კოზირევი დამწყრეთ თავისი კვლევის შესახებ, რომლის შედეგია საინტერესო მეცნიერული აღმოჩენა, გაცხოველებულ შემოქმედებითს დისკუსიაში მონაწილეობა მიიღეს სსრ კავშირის მეცნიერებათა აკადემიის წევრ-კორესპონდენტებმა ა. ა. მიხაილოვმა, მ. ს. ზევრევმა, დ. დ. მაქსუტოვმა, პროფესორმა ნ. ნ. პაველოვმა და სხვებმა.

ნ. ა. კოზირევის ნაშრომი დიდად შეაფასეს პულკოველმა ასტრონომებმა. სამეცნიერო საბჭომ გადაწყვიტა სასწრაფოდ გამოაქვეყნოს ეს ნაშრომი მეცნიერულ გამოცემებში და კვლავ განახორციელოს ვენერისა და სხვა დიდი პლანეტების სპექტროსკოპიული გამოკვლევა.

საკდესის კორესპონდენტმა სთხოვა ფიზიკა-მათემატიკის მეცნიერებათა დოქტორს ნ. ა. კოზირევს ეამბნა თავისი მუშაობის შედეგებზე.

— კარგად არის ცნობილი, — თქვა მეცნიერმა, — რომ ახალი მთვარის დროს, მასზე მოჩანს არა მარტო ნამგალი, მზით განათებული, არამედ ნაწილი მხარეც, რომელსაც ამ დროს ანათებს ჩვენი დედამიწა. ვენერას არა ჰყავს თანამგზავრი. ამიტომ, თითქოს არ არის არავითარი საფუძველი, რომ ანათებდეს მისი ბნელი მხარე. მაგრამ ჯერ კიდევ 1643 წელს იტალიელმა ასტრონომმა რიჩიოლიმ ვენერაზე დაინახა ეს ნათება.

იმის გამო, რომ ეს ნათება ყოველთვის არ ჩანდა, ალბათ ცვალებადი სიკაშკაშის გამო, ასტრონომებს უკანასკნელ დრომდე მიაჩნდათ, რომ ეს მოვლენა ოპტიკური შეცდომაა.

1953 წელს ყირიმის ობსერვატორიის 50-დუიმიანი რეფლექტორის საშუალებით მე გადავიღე ვენერის ღამის მხარის ნათების სპექტრი და ამით დავამტკიცე ამ მოვლენის რეალობა. სწორედ მაშინ დავასკვენი, რომ ვენერის ბნელი მხარის ნათება ხდება იმის გამო, რომ მასზე ანათებს იონოსფერა—მოვლენა, რომელიც კარგად არის ცნობილი ჩვენს პლანეტაზე, და განაპირობებს ღამის ცის ნათებას დედამიწაზე. მოგვიანებით ინგლისელმა ფიზიკოსმა ბ. უერნერმა მიღებული სპექტროგრამის საფუძველზე დაადგინა, რომ ვენერის იონოსფერაში არის აზოტი და ჟანგბადი.

იმასთან დაკავშირებით, რომ ვენერის დაკვირვებისათვის ხელსაყრელი პერიოდი მეორდება ყოველ რვა წელიწადში, მიმდინარე წელს კვლავ განვახორციელე იმავე ყირიმის ობსერვატორიაში დაკვირვება, მაგრამ იონოსფერა ნაკლებად აქტიური იყო. ვერცერთხელ ვერ შევძელი მისი ნათების სპექტრის მიღება. ეს იყო იმის დამაჯერებელი დადასტურება, რომ მის ფიზიკურ პირობებში ხდება ცვლილებანი.

კვლევის, აგრეთვე მთელი რიგი სპექტროგრამების გაზომვის დროს აღმოვაჩინე, რომ იონოსფერის ნათების გარდა, ვენერაზე ჯერ კიდევ არის მეცნიერებისთვის მისი ატმოსფეროს ქვედა შრეების უცნობი მუდმივი ნათება, რაც ხდება ამ პლანეტის ღრუბლების შიგნით ან მათ ქვემოთ.

შესწავლის შედეგად გამოირკვა, რომ ვენერის ღამის მხარის უჩვეულო ნათება გამოწვეულია ფორმალდეჰიდით. ეს გაზი შეიძლება წარმოიშვას ვენერის ატმოსფეროში ნახშირორჟანისაგან, როცა არის წყლის ორთქლი.

მაშ როგორია ასეთი უჩვეულო მოვლენის ბუნება, რომელიც სავსებით უცნობია დედამიწაზე? როცა ვიწყებდი ამ გამოკვლევას, ვფიქრობდი, რომ ვენერის ატმოსფეროს ქვედა შრეების ნათება შეიძლება მოხდეს როგორც ორგანული ფოსფორისცირება, ან როგორც ელჭექის განმუხტვა. სინამდვილეში კი რასაც ისინი თვითონ მიაწერენ მას.

ასეთი ხერხი ახალი არ არის. მას ყოველთვის იყენებს ბურუსუაზიული პროპაგანდა, როცა არა აქვს რამდენადმე დამაჯერებელი მოსაზრებანი. უბრალო რეცეპტი, რომელიც საფუძვლად უდევს მასების გასულელების ამ მეთოდს. შემდეგია: ნუ მოისმენ იმას, რასაც მეორე მხარე ამბობს, დარჩი ყრუ მისი არგუმენტაციისადმი, დუმილით აუარე გვერდი ან დაამახინჯე მისი პოზიცია, მიაწერე მას სრულიად უაზრო მტკიცებანი. მაგალითები, რომლებიც ახასიათებენ ამ თაღლითური ხერხების შედეგებს, შორს არ არის ხელთ ბნელი.

სიტყვაში სამხედრო აკადემიების კურსდამთავრებულთა წინაშე ნ. ს. ხრუშჩოვმა ცხადყო იმ მტკიცებათა სრული უსაფუძვლობას, რომ გერმანიის საზავო ხელშეკრულების საფუძველზე დასავლეთ ბერლინის გადაქცევა თავისუფალ დემილიტარიზებულ ქალაქად თითქოს საფრთხეს უქმნის იქ არსებულ სოციალურ-პოლიტიკურ წესწყობილებას, ამ ქალაქში თავისუფლად შესვლას და გამოსვლას საბჭოთა კავშირის მიერ მის თითქმის დაპურობას. ასეთი ზრახვები საბჭოთა კავშირს არ ჰქონია და არა აქვს.

არც ერთ საკითხში დასავლეთის, განსაკუთრებით ბონის, პროპაგანდას არ მოუღწევია სიყალბისა და ფარისევლობის ისეთი მწვერვალებისათვის, როგორიც გერმანიის ერთიანობის საკითხში. კანცლერ ადენაუერსა და მის დასავლეთელ პარტნიორებზე ხმამაღლა არავინ არ გაუყვირის, რომ საჭიროა გერმანიის გაერთიანება როგორც საზავო ხელშეკრულების დადების წანამძღვარი. მაგრამ ამ მყვირალებზე მეტად არავინ არ უშლის ხელს ასეთ გაერთიანებას. გერმანიის სახელმწიფო ერთიანობის აღდგენა გერმანიის საშინაო პრობლემაა, თვით გერმანელთა საქმეა, რომელშიც სხვა სახელმწიფოებს უფლება არა აქვთ ჩაერიონ.

გერმანიის ფედერაციული რესპუბლიკის მთავრობა აქტიურად იბრძვის გერმანიაში მდგომარეობის ნორმალიზაციის წინააღმდეგ, რათა შეინარჩუნოს დაძაბულობის წყარო რევანშისტული ომისათვის მზადების გასამართლებლად. ბონის უკანასკნელ მემორანდუმში კვლავ აშკარად არის დასმული საკითხი გერმანიის საზღვრების რევიზიის შესახებ. მართალია, მემორანდუმის ავტორები ამბობენ, რომ ისინი არ აპირებენ გამოიყენონ ძალა საზღვრების შესაცვლელად, მაგრამ იქვე მუქარით აცხადებენ, რომ „ბუნდესვერის ყველა საბრძოლო საწილი შეყვანილია ატომში“. როგორ უნდა გავიგოთ ეს? იქნებ, როგორც პირდაპირი თქმა იმისა, რომ არა მარტო გერმანიის ფედერაციული რესპუბლიკა, არამედ მთელი ატლანტიკის ბლოკი ამზადებს რევანშისტულ ომს ბონის გეგმებით?

მაგრამ საქმე სიტყვიერი მუქარით როდი ამოიწურება. ამ ბოლო დროს ნატოს ქვეყნებმა მკვეთრად გაადიდეს საომარი ბიუჯეტები, გააძლიერეს საომარი მზადება. ამასთან დაკავშირებით საბჭოთა მთავრობამ, როგორც ნ. ს. ხრუშჩოვმა განაცხადა, გადაწყვიტა გაადიდოს თავდაცვის ხარჯები და დროებით შეაჩერა მომდინარე წლისათვის დაგეგმილი შეიარაღებული ძალების შემცირება.

დასავლეთის ქვეყნების მმართველი წრეების გამოხმაურება საბჭოთა მთავრობის ამ იძულებითის ღონისძიებებზე წარმოადგენს იმის უსულერესი ხელოვნების ნიმუშს, თუ როგორ უნდა დაიყენო ნივთები ყირამალა. რეიტერის საგენტმა ვაშინგტონელმა კომენტატორმა დიდხანს არ იფიქრა და გადაწყვიტა წარმოედგინა ჩვენი ქვეყნის თავდაცვითი ნაბიჯები, როგორც ღონისძიებანი, რომელებიც უნდა აიძულონ დასავლეთი დაიწყოს მოლაპარაკება პისტოლეტის ლულის წინ.

მთელი ეს თეთრი ძაფით ნაკერი პროპაგანდა განკუთვნილია პირველ რიგში იმისათვის, რომ შეინიღბოს ახალი გაძლიერებული საომარი მზადება დასავლეთში, უწინარეს ყოვლისა ამერიკის შეერთებულ შტატებში. „ცნობილი გახდა, — სხაპასხუპით იუწყება იუნაიტედ პრეს ინტერნეიშნლის საგენტო, — რომ პრეზიდენტმა კენედიმ უბრძანა თავდაცვის სამინისტროს ხელახლა შეაფასოს ამერიკის შეერთებული შტატების სამხედრო ძლიერება“.

მართალია, ამგვარ აგრესიულ ღონისძიებებთან და განცხადებებთან ერთად დასავლეთში სულ უფრო ხმამაღლა გაისმის მოწოდებანი კეთილგონიერებისაკენ. მაგალითად, ლონდონის „ტაიმსს“ ალბათ ესმის, რომ სსრ კავშირი არავის არ ემუქრება, არამედ მხოლოდ ზრუნავს თავისი უშიშროებისათვის, მშვიდობის შენარჩუნებისათვის. სალად მოაზროვნე ადამიანებისათვის ნათელია, რომ სსრ კავშირის გადაწყვეტილებას — ხელი მოაწეროს გერმანიის საზავო ხელშეკრულებას, ვერ შეარყევენ ვერავითარი მუქარით და შანტაჟით. და რაც უფრო მალე გაიმსჭვალებიან ასეთი გაგებით დასავლეთის ქვეყნების მმართველი წრეები, მით უკეთესი იქნება მთელი მსოფლიოს მშვიდობის საქმისათვის.

ი. მაზორი.

ამერიკა-პაკისტანის მოლაპარაკება

ვაშინგტონი, 14 ივლისი. (საკდესი). აქ დამთავრდა სამი დღის მოლაპარაკება ამერიკის შეერთებული შტატების პრეზიდენტ ჯ. კენედისა და პაკისტანის რესპუბლიკის პრეზიდენტ მ. აიუბ-ხანს შორის.

დასკვნითს ერთობლივ კომუნიკეში ნათქვამია, რომ კენედიმ და აიუბ-ხანმა ერთმანეთს გაუზიარეს აზრი საერთაშორისო საკითხების შესახებ. ამასთან განსაკუთრებული ყურადღება დაუთმეს იმ რაიონების ამბებს, სადაც კონფლიქტის საფრთხეა. პრეზიდენტებმა, კერძოდ, განიხილეს საფრთხე, რომელსაც ქმნის ბერლინისა და სამხრეთ-აღმოსავლეთ აზიის, განსაკუთრებით ლაოსის ამასწინანდელი ამბები“.

კომუნიკეს ავტორები იმეორებენ ჩვეულებრივ ანტიკომუნისტურ პროპაგანდას და აცხადებენ, რომ არსებობს რაღაც „საფრთხე სამხრეთ აზიის სუბკონტინენტის თავისუფალი ხალხებისთვის“ და ამტკიცებენ, თითქოს „ეს რაიონი საერთაშორისო კომუნიზმის მთავარი მიზანი იყოს“.

კენედიმ და აიუბ-ხანმა, აღნიშნულია კომუნიკეში, განიხილეს აგრეთვე საკითხები, რომლებიც დაკავშირებულია პაკისტანისათვის ამერიკის სამხედრო დახმარების შემდგომ მიცემასთან, და კვლავ განაცხადეს, რომ ისინი დიდ მნიშვნელობას ანიჭებენ არსებულ სამხედრო ბლოკებს.

როგორც პრესამ აღნიშნა, აიუბ-ხანმა, ვაშინგტონში ვიზიტის დროს მტკიცედ მოითხოვა, რომ შეერთებულმა შტატებმა მხარი დაუჭიროს პაკისტანს ძველ დავაში ინდოეთთან ქაშმირის გამო. მაგრამ, კომუნიკეს მიხედვით, შეერთებული შტატების მთავრობას საქვეყნოდ არ შეუბოჭავს თავი რაიმე კონკრეტული დაპირებით. კომუნიკე ამ პრობლემას ერთობ ზოგადად ეხება.

კომუნიკეში ნათქვამია აგრეთვე, რომ შეერთებული შტატები და პაკისტანი „მეთანხმდნენ, რომ საჭიროა დახმარება გარედან პაკისტანის ფინანსური საჭიროების დასაკმაყოფილებლად“.

ტელეგრაფი გვატყობინებს

□ საფრანგეთის მთავრობამ გადაწყვიტა „დამალოს“ „ანტილის კუნძულებისა და გვიანის გაერთიანებული ფრონტი“, რომელიც აერთიანებს გვადელუპას, მარტინიკისა და გვიანის მკვიდრ სხვადასხვა პოლიტიკური მრწამსის პირებს, რომელნიც საფრანგეთში ცხოვრობენ.

□ ფირმა „უილიამ ბრიდენი“ (ბირმინგჰემი, ინგლისი), რომელიც ავტომანქანების სათადარიგო ნაწილებს უშვებს, იუწყება, რომ ხუთრავ თავის საწარმოს ბრიჯუოტერში, რათა მთელ წარმოებას ბირმინგჰემის საწარმოებში მოუყაროს თავი, ბრიჯუოტერის ჭარხნის 700 მუშას დაითხოვენ.

□ ლათინური ამერიკის ავიასატრანსპორტო კომპანიების წარმომადგენლებმა დაგმეს „მონოპოლისტური პრაქტიკა საჰაერო ტრანსპორტის შესახებ საერთაშორისო ორმხრივ შეთანხმებათა დარღვევისა“, რასაც სჩადიან ჩრდილოეთ ამერიკის მონოპოლები „პან ამერიკენ უორლდ ეირუეისი“ და „პან ამერიკენ გრეი ეირუეისი“.

□ ძლიერი შტორმის დროს 18 ივლისს ღამით ესპანეთის ჩრდილოეთ სანაპიროსთან დაიღუპა 8 თევზსაჭერი გემი. ფიქრობენ, რომ უკვალოდ დაიკარგა და დაიღუპა დაახლოებით 32 კაცი. (საკდესი).

ჟენევის თათბირზე

ჟენევა, 14 ივლისი. საკდესის სპეციალური კორესპონდენტი კ. რომანოვსკი იტყობინება: გახსნა რა ლაოსის შესახებ ჟენევის თათბირის დღევანდელი სხდომა, თავმჯდომარემ გ. მ. პუშკინმა (საბჭოთა კავშირი) მიუღოცა საფრანგეთის დელეგაციას საფრანგეთის, ეროვნული დღესასწაული — ბასტილიის აღების დღე და უსურვა ფრანგ ხალხს ყოველგვარი წარმატებანი.

შემდეგ სხდომაზე გამოვიდა ბირმის წარმომადგენელი დ. ბარინგტონი.

მეორე გამოვიდა ინდოეთის დელეგაციის მეთაური კ. მენონი. ლაოსის ნეიტრალიტეტის საკითხის გამო დეკლარაციის პროექტის დამატებით, რომელიც გუშინ შეიტანა, მან თათბირს გადასცა ოქმის პროექტი, რომელშიც უმთავრესად საქმე ეხება სამეთვალყურეო და საკონტროლო საერთაშორისო კომისიის უფლებებსა და მოვალეობებს, ამასთან გათვალისწინებულია ცვლილებანი, რომლებიც მოხდა ლაოსში 1954 წლიდან, როცა ხელმოწერილი იყო ჟენევის პირველი შეთანხმებანი.

სახალხო ჩინეთის დელეგაციის ხელმძღვანელმა ჯან ხან-ფუმ მოუწოდა ამერიკელ დიპლომატებს გადასინჯონ თავიანთი პოზიციები და დათანხმდნენ, რომ თავდაპირველად განხილულ იქნეს ლაოსის საქმეებში ჩაურევლობის ვალდებულებანი, ხოლო შემდეგ კონტროლის ვალდებულებანი. ამერიკელი წარმომადგენელი, თქვა მან, თითქოს არ არის იმის წინააღმდეგი, რომ ჩვენმა თათბირმა დაიწყოს კონკრეტული დოკუმენტების განხილვა. მაგრამ, მეორე მხრივ, იგი მოითხოვს, მანამდე განხილულ იქნეს საერთაშორისო კომისიის რწმუნებულებათა საკითხები.

ზოგმა ვინმემ, განაგრძო ჯან ხან-ფუმ, შიში გამოთქვა, რომ, თუ დაიწყება ლაოსის ნეიტრალიტეტის საკითხის განხილვა, შემდეგ ვერ გადაიჭრება კონტროლის საკითხიო. ასეთი შიში ზედმეტია. ნეიტრალიტეტის საკითხი და კონტროლის საკითხი სხვადასხვაა თავისი მნიშვნელობით, მაგრამ ამავე დროს ეს საკითხები ურთიერთ დაკავშირებულია.

ამერიკის წარმომადგენელი, თქვა დასასრულ ჯან ხან-ფუმ, ყოველთვის აცხადებს, რომ ესწრაფვის ლაოსის პრობლემის მშვიდობიან მოწესრიგებას. დაწყებული ამერიკის შეერთებული შტატების პრეზიდენტ კენედით და გათავებული სენატორ ჰემფრით, ყველანი აცხადებენ, რომ ამერიკის შეერთებულ შტატებს სურთ იხილონ ლაოსი დამოუკიდებელი და ნეიტრალური. მაგრამ მარტო განცხადებანი საკმარისი არ არის, ჩვენ მოველით კონკრეტულ საქმეებს.

ამით დაამთავრა მუშაობა დღევანდელმა სხდომამ.

შემდეგი სხდომა დანიშნულია 17 ივლისს.

მაო ძე-დუნისა და კიმ ირ სენის შეხვედრა

პეკინი, 14 ივლისი. (საკდესი). როგორც სინხუას სააგენტო ხაჯოუდან იუწყება, დღეს ჩინეთის კომუნისტური პარტიის ცენტრალური კომიტეტის თავმჯდომარე მაო ძე-დუნის სახასხო ვიზიტად ეწვია კორეის შრომის პარტიის ცენტრალური კომიტეტის თავმჯდომარეს, კორეის სახალხო-დემოკრატიული რესპუბლიკის მინისტრთა კაბინეტის თავმჯდომარეს კიმ ირ სენს და გულთბილი და მეგობრული საუბარი ჰქონდა მასთან.

ანგოლა იგრძვის

ნიუ-იორკი, 14 ივლისი. (საკდესი). ანგოლელ პატრიოტთა რაზმები ყოველდღე აყენებენ საგრძნობ დარტყმებს პორტუგალიის კოლონიური არმიის ნაწილებს. 13 ივლისს ასოშიეიტედ პრესის საagენტოს კორესპონდენტი ლისაბონიდან იუწყებოდა, რომ უკანასკნელ დღე-ღამეში აჯანყებულებმა იერიში მიიტანეს ქალაქ ლუვოზე, რომელიც ანგოლის ჩრდილოეთ საზღვრის ახლო მდებარეობს. მოკლულია ორი პორტუგალიელი ჯარისკაცი. ანგოლელმა პარტიზანებმა ამავე დღეს დაიწყეს ბრძოლა პორტუგალიის ჯარებთან, რომლებიც დასახლებულ პუნქტებს კუიმბოს იცავენ ჩრდილოეთ ანგოლაში.

გზაზე სონგოსა და კარმონას შორის ანგოლელებმა სროლა აუტეხეს პორტუგალიელ სამ ავტომანქანას.

კოლონიური ხელისუფლები გაფაცებით ადიდებენ ძალებს ჩრდილოეთ ანგოლაში—ანგოლელი პარტიზანების აქტივობის ძირითად რაიონში. როგორც ასოშიეიტედ პრესის საagენტო იუწყება, ამ უკანასკნელ ხანს შეიქმნა 22 ახალი გამაგრებული საბოლიციო ცენტრი, რომლებიც განლაგებულია ანგოლისა და კონგოს საზღვრის გაყოლებით, აგრეთვე ჩრდილოეთ ანგოლის მთავარ პუნქტებში.

პარიზი, 14 ივლისი. (საკდესი). რაიონში სონგოსა და იგაგეს შორის ანგოლელი პარტიზანების რაზმები, რომლებშიც დაახლოებით 300 კაცი იყო, თავს დაესხნენ პორტუგალიელ კოლონიზატორთა მთელ რიგ პლანტაციებს.

ფრანს პრესის საagენტოს ცნობით, თავს დაესხნენ აგრეთვე პორტუგალიელთა პლანტაციებს ლაკუნგის მიდამოებში 120 კილომეტრზე კარმონიდან.

სოფელ მუკიანა სანბის (ჩრდილოეთი ანგოლა) ახლოს პორტუგალიის პატრული, რომელიც ლუფიკოსაკენ მიდიოდა, წააწყდა პარტიზანების მიერ მოწყობილ საფარს. მოკლულია ერთი და დაჭრილია ერთი ჯარისკაცი.

პარიზი, 14 ივლისი. (საკდესი). „განმათავისუფლებელ არმიას ვრცელი ტერიტორიები უკავია ანგოლის ჩრდილოეთში“, — განაცხადა ანგოლის სახალხო კავშირის ერთ-ერთმა ლიდერმა ჯონ სიფიმამ, რომელიც კაიროში ჩავიდა. როგორც ფრანს პრესის საagენტო იუწყება, ჯონ სიფიმამ თქვა: რომ „განმათავისუფლებელი არმიის ამოცანა უწინარეს ყოვლისა ის არის, რომ შეინარჩუნოს ეს ტერიტორიები და შემდეგ საბოლოოდ განდევნოს ანგოლიდან მთელი პორტუგალელი შეიარაღებული ძალები და აფრიკის დამოუკიდებელ და სუვერენულ სახელმწიფოდ გადააქციოს ანგოლა“.

ადენაუერს და მასთან ერთად დასავლეთ ბერლინის ბურგომისტრ ბრანდტს განზრახული აქვთ წინააღმდეგობა გაუწიონ მდგომარეობის ნორმალიზაციას დასავლეთ ბერლინში.

გაზეთებიდან

ივ. ნახ. გ. ლომიძისა.

ცეცხლთან საშიში თამაში

საერთაშორისო მიმოხილვა

სუსხიანი ქარი დასავლეთიდან

ახლანდელ საერთაშორისო ვითარებაზე თუ მეტეოლოგობების ენით დავწერთ, იგი შეიძლება ასე შევაფასოთ: დასავლეთიდან დაუბერა სუსხიანმა ქარმა, რომელიც მოასწავებს პოლიტიკური ატმოსფეროს საერთო აცივებას. რა თქმა უნდა, როცა ადამიანი ამინდის პროგნოზს კითხულობს, იგი მას ხვდება როგორც გარდუვალს. მაგრამ როცა საქმე ეხება პოლიტიკური ამინდის გაუარესებას, სულად მოაზროვნე ადამიანებს ესმით, რომ ეს გამოწვეულია არა ბუნების ბრმა ძალებით, არამედ დასავლეთის ბოროტგანმზრახველი წრეების შეგნებული მოქმედებით.

ამჟამად ყურადღების ცენტრშია გერმანიის საზავო ხელშეკრულებისა და დასავლეთ ბერლინში მდგომარეობის ნორმალიზაციის საკითხი. სწორედ ამ პრობლემებთან არის დაკავშირებული პოლიტიკური ჰავის ახლანდელი აცივება, თუმცა ასეთი აცივებისათვის არავითარი საფუძველი არ არის. საბჭოთა კავშირის პოზიცია ჩამოყალიბებული იყო ოფიციალურ დოკუმენტებსა და საბჭოთა მთავრობის მეთაურის ნ. ს. ხრუშჩოვის კვლავ ცხადყო ეს მთელი დამაჯერებლობით, უდიდესი მოთმინებით გაუკეთა ანალიზი ყველა საწინააღმდეგო მოსაზრებისა და შეშლ, რასაც დასავლეთში გამოთქვამენ ჩვენი წინადადებების გამო გერმანიასთან მშვიდობიანი მოწესრიგების შესახებ.

უნდა ითქვას, ყველა ეს შიში გულწრფელი რომ იყოს და გამომდინარეობდეს უბრალო გაუგებლობიდან, ახლა ატმოსფერო გაიწმინდებოდა და დღის წესრიგში დადგებოდა პრაქტიკული მოქმედების საკითხი მომწიფებული პრობლემების გადასაჭრელად. მაგრამ მდგომარეობის ტრაგიზმი ის არის, რომ ყველა საწინააღმდეგო მოსაზრება, რომელსაც დასავლეთი აყენებს საბჭოთა წინადადებების მიმართ, მოგონილი, ხელოვნური ხასიათისაა. ისინი გამომდინარეობენ არა გაუგებლობიდან, არამედ იქიდან, რომ არა სურთ ბოლო მოუღონ მეორე მსოფლიო ომის ნაშთებს, მისწრაფებიდან — შეინარჩუნონ მისი მბჟუტავი ცეცხლი, რათა დაანთონ ახალი ხანძარი.

სწორედ ამით არის გამოწვეული ახალი აცივება საერთაშორისო ვითარებაში. დასავლეთის აგრესიული დიპლომატები, პოლიტიკოსები, ეურნალისტები ქამათობენ არა იმის გამო, რასაც საბჭოთა კავშირი მოითხოვს და რასაც იგი იცავს, არამედ იმის გამო, რომ მომავლის უზრუნველუოფისათვის“.

მეორე: ამ პრობლემების გადაჭრის გზა, რომელსაც აყენებს საბჭოთა კავშირი გერმანიის დემოკრატიული რესპუბლიკისა და სოციალისტური ბანაკის ყველა სხვა ქვეყნის ერთსულოვანი მხარდაჭერით, არ აძლევს რაიმე უპირატესობას ან სარგებლობას ვისმეს და არ ლახავს ვისმე ინტერესებს: სიტყვაში სამხედრო აკადემიების კურსდამთავრებულთა წინაშე ამხანაგმა ხრუშჩოვმა

Ռուսերեն-հայերեն զրույցներ

Ինչպե՞ս ենք ապրում, ինչպե՞ս ենք ուրախանում, ինչպե՞ս ենք աշխատում

Ռուսերեն զրույցներ՝ ուղեկցվող հայերեն թարգմանությամբ

Կազմեց Ա. Ա. Ալեքսանդրովը

Ռուսերեն այս զրույցները ներկայացնում են խորհրդային մարդկանց կյանքը, աշխատանքը, հանգիստը, ընտանեկան հոգսերն ու հաճույքները։ Ռուսերեն սովորողները կարող են օգտագործել այս գրքույկը ինչպես ռուսերեն ընթերցանության, այնպես էլ խոսակցական դասագիրք։

Գրքույկի վերջում տրված են ռուսերեն բառերի հայերեն թարգմանությունները։

Գինը 1 ռուբլի 20 կոպեկ

Ռուսերեն ուղեցույց

Ռուսերեն քերականության ուղեցույց հայերեն լեզվով

Կազմեց Ա. Ա. Ալեքսանդրովը

Ուղեցույցը ներառում է ռուսերեն քերականության հիմնական նյութը։ Ուղեցույցի վերջում տրված են ռուսերեն բառերի հայերեն թարգմանությունները։

Գինը 1 ռուբլի 20 կոպեկ

Ռուսերեն-հայերեն զրույցներ

Ռուսերեն զրույցներ՝ ուղեկցվող հայերեն թարգմանությամբ

Կազմեց Ա. Ա. Ալեքսանդրովը

Ռուսերեն այս զրույցները ներկայացնում են խորհրդային մարդկանց կյանքը, աշխատանքը, հանգիստը, ընտանեկան հոգսերն ու հաճույքները։ Ռուսերեն սովորողները կարող են օգտագործել այս գրքույկը ինչպես ռուսերեն ընթերցանության, այնպես էլ խոսակցական դասագիրք։

Գրքույկի վերջում տրված են ռուսերեն բառերի հայերեն թարգմանությունները։

Գինը 1 ռուբլի 20 կոպեկ

Ռուսերեն ուղեցույց

Ռուսերեն քերականության ուղեցույց հայերեն լեզվով

Կազմեց Ա. Ա. Ալեքսանդրովը

Ուղեցույցը ներառում է ռուսերեն քերականության հիմնական նյութը։ Ուղեցույցի վերջում տրված են ռուսերեն բառերի հայերեն թարգմանությունները։

Գինը 1 ռուբլի 20 կոպեկ

Հայկական ՍՍՀ «Հայաստան» հրատարակչություն
Երևան, Ալավերդյան 2

Ամենայն հայոց բանաստեղծ

Հովհաննես Թումանյանի ծնունդի 100-ամյակին

Ամենայն հայոց բանաստեղծ Հովհաննես Թումանյանի ծնունդի 100-ամյակին նվիրված տոնակատարությունները սկսվել են Հայաստանում։ Հոբելյանական միջոցառումների ծրագրով նախատեսված է Թումանյանի ստեղծագործությունների նոր հրատարակություններ, գրական երեկոներ, ընթերցումներ, ինչպես նաև նրա ստեղծագործությունների հիման վրա ներկայացումներ թատրոնում։

Հոբելյանական տոնակատարությունների առթիվ Հայաստանի Կոմունիստական կուսակցության Կենտկոմի և Հայկական ՍՍՀ Նախարարների խորհրդի կողմից հրապարակված է հատուկ հրամանագիր։

Հրամանագրում նշվում է, որ Հովհաննես Թումանյանի ստեղծագործությունները մեծ ազդեցություն են ունեցել հայ ժողովրդի ազգային ինքնագիտակցության զարգացման վրա։ Նրա ստեղծագործությունները հայ ժողովրդի հոգևոր սեփականությունն են դարձել։ Թումանյանի ստեղծագործությունները ներշնչանք են հանդիսացել հայ գրողների նոր սերունդների համար։

Հրամանագրում նշվում է, որ Թումանյանի ստեղծագործությունները մեծ ազդեցություն են ունեցել նաև աշխարհի շատ ժողովուրդների գրականության զարգացման վրա։ Նրա գործերը թարգմանվել են աշխարհի շատ լեզուներով

საბჭოთა შეცდომა

ვის არ უყვარს ბავშვები, მით უმეტეს ასეთი ცქრიალა, თვალებცომცომა.

— შენ გოგო ხარ?

— არა!

— მაშ?

— ბიჭი!

— ბიჭი არა?!.

— ხომ ბიჭი ვარ, დედა... — დაუბღვირა თითისხელამ ქალს. თითქოს უთხრა — შენ ხომ იცი ბიჭი ვარ თუ გოგო, რატომ ხმას არ იღებო.

— ბიჭი ხარ, ბიჭი, მაგრამ ბიძია ნუ შეაწუხე...

...ასე დაიწყო ჩვენი ნაცნობობა. ქალი იქნებოდა ასე ოცდახუთი, ოცდაექვსი წლისა. ეს მოხდა გემზე სოხუმსა და ბათუმს შუა. მას შავები ეცვა. მამა მომიკვდაო.

მგზავრობამ იცის შეყოლა, უცბად გაახლოებს ადამიანს. ქალმა გულახდილად მიამბო ერთი შეცდომის შესახებ, რომელსაც თვითონ საბედისწერო შეცდომა უწოდა.

არ ვიცი, საბედისწეროა ეს შეცდომა თუ არა, ვიცი, რომ ასეთი შეცდომა არა ერთსა და ორს მოსვლია. ისიც ვიცი რომ ბევრი ამას სხვის დანაშაულად თვლის... ჩივის თავს იმართლებს...

აი ეს შეცდომაც.

იგი ზღვისპირა ქალაქში ცხოვრობდა, მშობლებთან. არც ართვალი იყო და არც მზისწუწნია, მხიარული, გულიანი, ამხანაგების მოყვარული, ჩვეულებრივი, ათასის მსგავსი კარგი გოგო. სკოლა დაამთავრა, მუშაობა დაიწყო, სასოფლო-სამეურნეო ინსტიტუტში პირველ წელს ვერ ჩაებარა გამოცდა, მეორე წელი-წადს ჩარიცხეს...

სწავლობდა, მუშაობდა და იცინოდა, იფიქრებით „ჩრიჭინას“ სიმღერა მისთვის დაუწერიათო... ერთ მშვენიერ დღეს გაიცნო ბიჭი, მაღალი, წითელპერანგა (ბევრია ახლა ასეთი მოხდენილი ბიჭები) და ქალის „დელი, დელი, დელას“ სამუდამოდ შეწყდა. ბიჭი ინჟინერი იყო, თბილისელი, ლამაზი და ენამოქარგული იგი მალე ქალიშვილის ოჯახსაც გაეცნო.

ოჯახში მალე ახალი სიცოცხლის მოლოდინი დაიწყო. ბიჭი გაჩნდა მართალია, მაშინვე რეგისტრაციაში ვერ გაატარეს, ქორწინების ცნობა იყო საჭირო, მაგრამ ეს საქმე მამამ იკისრა და მიაფურჩია, ისე კი, ბიჭს ბაბუის სახელი დაარქვეს და ძეობაზე მამას ყურიც ბეგრჯერ აუწიეს.

ყურიც უნდა აუწიო ასეთ მამას და თავიც უნდა მოსჭრა, მაგრამ ვაი რომ მორალურ სამართალს სხვა სასჯელი არა აქვს. ერთი წელიც არ გასულა, და ბიჭმა გული აიყარა ოჯახზე, სახლში არ შედიოდა, ლოთობდა, ჩხუბობდა, ერთ მშვენიერ დღეს ქალს განუცხადა, ცხოვრებამ დამარწმუნა, რომ ჩვენი გზები გაყრილია, მაღლობა ღმერთს, ოფიციალურად ამის გაფორმება არ გვჭირდებაო და კარი გაუღო...

რა უნდა ექნა თავმოყვარე ქალს?

ბავშვით ხელში სად ჰქონდა კარი ღია? გაუჭირდა, მაგრამ ისევ მშობლებს მიაშურა. მუშაობა დაიწყო, ინსტიტუტში თავი აღდგინა და... ზრდის ბიჭს, ამ ცქრიალა, თვალებცომცომას.

— ეს ჩემი საბედისწერო შეცდომა იყო, და სასჯელს ვიხდი, აი ჩვენი მოსამართლე... გაიზრდება და...

და თვალით მანიშნა ბიჭზე, რომელიც იქვე გემბანზე იჯდა.

იმ დღეს მან მიამბო იმ კარგ ახალგაზრდაზე, იმ კეთილ, მოსიყვარულე ბიჭზე, რომელსაც ადრე ჰყვარებია იგი, იქვე საერთო საცხოვრებელში ცხოვრობდა თურმე, ისიც მითხრა სად მუშაობს, ვინ არის, რომ „ბიჭის მამასთან“ დაშორების შემდეგაც მან კვლავ სთხოვა ცოლობა, რომ ის ძალიან კარგი ბიჭია, მაგრამ მაინც მტკიცე უარით გაისტუმრა...

რამდენიმე საჩივარი მჭონდა ულირსი მამებისა და ქმრების შესახებ. პროკურატურის მასალები და განცხადებები იყო, უმეტესად ქალების საჩივრები. ბევრი სრულიად სამართლიანად ჩიოდა, ზოგი ალიმენტს, ზოგი ბინას, ზოგიერთი, ქორწინების რეგისტრაციაში გაუტარებლად გათხოვილი და გამოთხოვილი, მფარველობასა და კანონიერი ცოლის უფლებებს მოითხოვდა.

არცერთი მათგანი იოტის ოდენადაც არ გრძნობს თავის დანაშაულს, და ამ გადაჭრილებულ განცხადებებში ერთი სიტყვაც არ არის თავისი დაუფიქრებელი ნაბიჯისა და შეცდომის შესახებ, მაშინ როდესაც ზოგან პირდაპირ სტრიქონებს შუა გამოსჭვივის ქალის ზერელე საქციელი, რამაც ამ სავალალო შედეგამდე მიიყვანა ისინი.

ემიკო ჯიბლაძემ და ლაურა ხუსკივაძემ ხელმოუწერელად იქორწინეს, ნათესავებმა მოაგვარეს ეს „საქმე“. მხოლოდ თამადამ დალოცა მათი გვირგვინი, ბევრი კეთილი სურვილი გამოითქვა. სიტყვიერად ქალ-ვაჟს ცოლქმარი უწოდეს და უველამ თავის სახლკარს მიაშურა.

დარჩნენ ემიკო და ლაურა. ერთხანს კარგად იცხოვრეს, ცოტა ხნის შემდეგ „ქმრად“ წოდებულმა ქალი სახლიდან გააგდო. (დიახ გააგდო!).

ვინ იტყვის ე. ჯიბლაძის სასარგებლო სიტყვას, ვის უნდა ჯიბლაძის დაცვა, მაგრამ რას ფიქრობდა ლაურა, რას ფიქრობდა ქალი! განა ქალს კი შეჰფერის ნაჩქარევი და წინდაუხედავი საქციელი?

ლუბა უჩანეიშვილიც ყოველგვარი ოფიციალური ქორწინების გარეშე წაუვა ირაკლი ხოშტარიას. მან არც კი იცოდა, რომ ირაკლის კანონიერი ცოლი ჰყავდა, რომელთანაც განქორწინებული არ იყო.

ახალგაზრდა საქმრომ სამტრედიაში მოჰკრა თვალი ლუბას, ამიტომ ნიშნობაც სამტრედიაში გაიმართა, ქორწილი კი თბილისში. როცა ხელისმოწერაზე მიდგა საქმე, ირაკლი ქალს გამოუტყდა. ასეა ჩემი საქმე, ცოლიანი ვარ, სულ მალე გავქორწინდები და შენთან მოვაწერ ხელსო. არ გასულა ორი თვე, და... ირაკლიმ ხელმოუწერელი „მეუღლე“ სახლიდან დაითხოვა.

არის თუ არა დედა იმ შვილის წინაშე დამნაშავე, რომელსაც მამა კიდეც ჰყავს და კიდეც არა!

საჩივრებმა და ამ ქალღლების მღმა ადამიანებმა გაცილებული ლანდებივით გაიკროლეს თვალწინ. ხმა არ დამიძრავს. ჩემი ამბავი გამომკითხა და სევდანარევი, დამცინავი ღიმილით მითხრა:

— არ დამლუპოთ, გაზეთში არ დამწეროთ! — მერე ბიჭს დასწვდა და ხელში აიყვანა.

შავები უხდებოდა, კეთილშობილი ჩანდა, მასში იყო რაღაც დიდი, რაღაც სათნო და დედური... ქარი უწეწდა თმას, ბიჭი ეხვეოდა.

აი ჩვენი მოსამართლე!.. თითქოს მოსწყდა ბაგეს.

აი ჩვენი მოსამართლე... თითქოს მოიტაცა ზღვის ქარმა ეს სიტყვები და საქვეყნოდ გაიტანა ამ ამაყი ქალის გულისნადები...

ვნახე ის ახალგაზრდა მექანიკოსი, რომელიც ოდესღაც „იქვე, საერთო საცხოვრებელში“ ცხოვრობდა. არც თუ ისე შემთხვევით. სხვა საქმე გავიჩინე და იმ ქარხანაში მივედი, გავიცანი. მითხრეს, მოწინავეა, რაციონალიზატორი, ასეთი და ასეთი ბიჭიაო.

თქვენ რა იცით... თქვენ კიდევ რა იცით, რა ბიჭია... რა ადამიანი! ვფიქრობდი, მაგრამ ხმის ამოღება ვერ გავბედე. ვისა აქვს უფლება სხვის სულში ხელი აფათუროს. ამიტომ არ ვახსენებ მათს სახელებსაც.

იქნებ თვითონ იცნონ თავიანთი თავი და ამ სტრიქონებმა სიკეთე მოუტანოს ვინმეს...

რ. დვალიშვილი.

ხელოვნების ქრონიკა

△ **თელავი.** (საკ. კორ.). კოტე მარჯანიშვილის სახელობის თბილისის სახელმწიფო თეატრმა თელავში დადგა ნ. დუმბაძისა და გ. ღლონტი-ფანაძის კომედია „მე, ბებია, ილიკო და ილარიონი“.

როლები შეასრულეს რესპუბლიკის დამსახურებულმა არტისტებმა ვ. ნინუამ, გ. კოსტავამ, მსახიობებმა ლ. ანთაძემ, ე. ვერულეიშვილმა, ბ. მიმინოშვილმა და სხვებმა.

თეატრის კოლექტივი „მე, ბებია, ილიკო და ილარიონს“ უჩვენებს აგრეთვე ახმეტის, ყვარლისა და სხვა რაიონების მშრომელებს.

△ **ფოთში** წარმატებით მიმდინარეობს თბილისის ვ. აბაშიძის სახელობის მუსიკალური კომედიის თეატრის გასტროლები. მაყურებელთა მოწონება დაიმსახურა ოპერეტამ „მხოლოდ შენ ერთს“ (მუსიკა ხელოვნების დამსახურებული ღვაწლის შ. მილორავასი, ლიბრეტო ლ. ჰუბაბრიასი), რომლითაც გაიხსნა გასტროლები.

წარმატება ხვდა წილად აგრეთვე შ. ჯოჯუას „ორ ქალიშვილს“, შ. მილორავას „სიმღერა თბილისზე“, გ. კურტიდის „ჯერ დაიბოცნენ, ბერე იქორწინეს“. გასტროლების პერიოდში თეატრი უჩვენებს 10 ოპერეტას და გამოსათხოვარ საღამო-კონცერტს.

ბ. კომახიძე.

ინგურის კირას

ფოტოეტიუდი ბ. სოკოლოვისა.

„საუკუნის მაჯა“

მოსკოვი. 15 ივლისი. (ტელეფონით). გიგანტთა ბრძოლა, ანუ „საუკუნის მატჩი“ — ასე უწოდებენ სსრ კავშირისა და ამერიკის შეერთებული შტატების მძლეოსანთა ასპარეზობას. და ამაში გასაკვირველი არაფერია, რადგან სწორედ ამ ქვეყნების წარმომადგენლებს ეკუთვნით მსოფლიოს რეკორდების უმრავლესობა.

საბჭოთა და ამერიკელ მძლეოსანთა შეხვედრები, ნაკრები გუნდების მატჩები პირველი როდია. ამ შეჯიბრებამ უკვე ფარდაც გადგა ფესვები, როგორც ჩვენთან, ისე ამერიკაში და ტრადიციული გახდა. ტიტანთა ეს ბრძოლა იმითაც არის საყურადღებო, რომ მას თითქმის ყოველთვის თან სდევს მაღალი სპორტული მაჩვენებლები — სსრ კავშირის, ევროპისა და მსოფლიოს ახალი რეკორდები.

მატჩი ამერიკის შეერთებული შტატებისა და საბჭოთა მძლეოსნების ნაკრებ გუნდებს შორის მესამედ იმართება. ზედმეტი არ იქნება თუ გავხსენებთ ორი ასპარეზობის შედეგს მოვიგონებთ — 172:170, 175:167 სსრ კავშირის გუნდის სასარგებლოდ.

ამ გუნდების მესამე მატჩი, რომელიც დღეს საზეიმოდ გაიხსნა მოსკოვის ვ. ი. ლენინის სახელობის ცენტრალურ სტადიონზე, წინა შეხვედრებისაგან იმით განირჩევა, რომ ამჯერად ჩათვლა ხდება ცალ-ცალკე ქალთა და ვაჟთა გუნდებისათვის.

სპორტსმენთა პარადისა და მისალმებათა შემდეგ შეჯიბრება დაიწყო. სტარტზე გამწკრივდნენ სპრინტერები. სტარტორის ნიშანზე ადგილიდან მოწყდნენ 100 მეტრზე მორბენალი ქალები. ფინიშთან პირველი იყო ამერიკის შეერთებული შტატების წარმომადგენელი რუდოლფი. მან აჩვენა დრო — 11,3 წამი. მოკლე და საშუალო დისტანციებზე სტუმრებს ძლიერი სპორტსმენები ჰყავთ, ამიტომ ვაჟთათვის 100 მეტრზე რბენაშიც მათი წარმომადგენელი ბრადტი გამოვიდა (10,3 წამი).

პირველი გამარჯვება საბჭოთა სპორტსმენებს ჩენნჩიმა მოუტანა გამორბენით სიმაღლეზე ხტომაში ქალთა შორის (175 სანტიმეტრი). 400 მეტრზე რბენაში პირველობა ამერიკის გუნდის წარმომადგენელს უილიამს ხვდა. მან აჩვენა დრო — 46.7 წამი. შუბის ტყორცნაში ქალთა შორის უძლიერესი იყო საბჭოთა მძლეოსანი ოზოლინა — 54 მეტრი და 79 სანტიმეტრი.

ათეულ ათასობით მაყურებელთა საერთო ინტერესი გამოიწვია ამანათრბენმა 4×100 მეტრზე ქალთა და ვაჟთა გუნდებისათვის. ვაჟთა ორივე გუნდმა მძლეოსნური სპორტის ამ სახეობაში გაუთმობესა მსოფლიოს რეკორდი. ამერიკელებმა აჩვენეს დრო 39,1 წამი და პირველი ადგილი დაიკავეს. საბჭოთა სპრინტერების დროა 39,4 წამი. ქალთა გუნდების ასპარეზობაში გამარჯვება ქალაქ სტუტგარტს ხვდათ. მათი დრო — 44,3 წამი ახალი მსოფლიო რეკორდია. საბჭოთა მორბენლებმა აჩვენეს შედეგი—44,5 წამი და სსრ კავშირისა და ევროპის ახალი რეკორდი დაამყარეს.

სამხტომში პირველი იყო სსრ კავშირის გუნდის წევრი კრეკი. იგი გადახტა 16 მეტრსა და 68 სანტიმეტრზე. ჰოკეის სიმაღლეზე ხტომაში გაიმარჯვა ამერიკელმა ჯორ ოელფორდმა — 4 მეტრი და 69 სანტიმეტრი.

მაყურებლები დიდი ინტერესით მოელოდნენ ცნობილი საბჭოთა მძლეოსანის ო. პრესის გამოსვლას ბადროს ტყორცნაში. ო. პრესმა ბადრო ტყორცნა 57 მეტრსა და 43 სანტიმეტრზე და ახალი

To the people:-
I wish happiness, good health and long life to the Georgian readers
John Thomas

ბედნიერებას, ჯანმრთელობასა და ხანგრძლივ სიცოცხლეს ვუსურვებ ქართველ მკითხველებს

ჯონ ტომასი.

• • •

მსოფლიო რეკორდი დაამყარა. უროს ტყორცნაში პირველი ადგილი დაიკავა რუდენკოვმა (სსრ კავშირი).

პირველი დღის ასპარეზობის შემდეგ ვაჟთა შორის 10 ქულით წინ არიან ამერიკელი მძლეოსნები, ქალთა შორის ამდენივე ქულის განსხვავებით — საბჭოთა სპორტსმენები.

დღეს გაიმართება უკანასკნელი შეხვედრები.

მეგობრული შარჟები ჩვენი სპეციალური კორესპონდენტის

გ. ფირცხალავასი.

საერთაშორისო შეხვედრები ფრენბურთში

გუშინ თბილისის სპორტის სასახლეში შედგა საერთაშორისო ამხანაგური შეხვედრები ფრენბურთში ჩეხოსლოვაკიის და საქართველოს ქალთა და ვაჟთა გუნდებს შორის.

ორივე შეხვედრაში გაიმარჯვეს სტუმრებმა. მათ დაამარცხეს თბილისის „ბურევესტნიკის“ ქალთა გუნდი 3:1, ხოლო ამავე საზოგადოების ვაჟთა გუნდი — 3:0.

მე, გღვა, ძაღლი და პავილიონი

თბილისის ზღვაზე წავედი
დასასვენებლად კვირაღღეს,
თქვენ არ იფიქროთ, რასაც ვწერ,
თითქოს ეს სხვებმა მიამბეს, —
არა, მე თვითონ გადამხდა:
გზაზე მიჰქრიან „ვოლგები“,
ზღვის პირს დავწევი მზისგან
ვერ ვნახე „სოკო-ქოლგები“.
ბავშვი და ძაღლიც თან მახლდნენ,
ერთად ვიბანეთ ხალისით,
თუმც ამოსვლისას წამოგვყვა
ბღოდად ტალახი ალიზის.
ავსუს, აქ სადმე რომ იყოს
აქა-იქ სილა ნაყარი,
რა მშვენიერი იქნება
თბილისის პლაჟი ახალი!
გულს გვიგრილებდა ნიავი
შორით მოსული იორის,
მოგვშივდა, მოვინახულეთ
ცისფერი პავილიონი.
მიმტანს ველოდით საათი,
ლაწა-ლუწია! რა მოხდა?!
ბიჭი კი არა, ძაღლიც კი
შეშინებული წამოხტა!
მტვრევა, რტყმევა თუ ყვირილი,
ჩემს ფეხთან კაცი აგდია,
— თავს უშველოთო, — ბიჭმა თქვა, —
თორემ მოგვკვლავენ, ნაღდია!
შეიქნა ჩხუბი ფიცხელი,
ახმახი ჩემს ბიჭს დაეცა.
— მამიკო, მკლავენ! — იყვირა.
— რა მოგივიდათ, დაიცათ! —
ვიყვირე, მაგრამ ვის ესმის,
ბავშვი გაჰყოლიტეს მფრინა,
თავზე და ტანზე რა მესხმის —
მარგარინი თუ ჭონგი?!
— სხვაგან გადავჯდეთ! აკლექით
დაჯდომა გვინდა კუთხეში,
ბავშვი შეშინდა საწყალი
ფერზე ვერ მოვა ხუთ დღეში!
უცბად კვლავ ატყდა ხორხოცი,
მიმტანმა ბევრი იწივლა...
ლუდი იღვრება, ძირს ჰყრია
სულგუნი, კიტრი, წიწილა!
ძაღლმა იხელთა მშიერმა
წიწილს დაავლო პირია:
— დაიჭით. არსად გაუშვათ... —
მიმტანნი ერთხმად ყვირიან.
— სად არის ძაღლის პატრონი,
ფული არა სურს დახარჯოს?
ძაღლი ვისია, ახლავე
წიწილის ფული დაყაჭოს! —
გამოვიპარე მშიერი,
ქალაქში წასვლა არ გინდა?
ვერსად ჩავჯექი ტრანსპორტში,
ფეხით წავიდე? დაბინდდა!
ბოლოს გამოჩნდა ნაცნობი,
და იმან ჩაგვსვა ვილისში,
დავლოცეთ ორი ივლისი
და წამოვედით თბილისში.
იქვე შეწონა შევენიშნე:
— აჭ რაა? — ვკითხე მეგობარს,
— მილიციაა! — მომიგო.
სირცხვილად ესეც გვეყოფა!

კ. გოგიაშვილი.

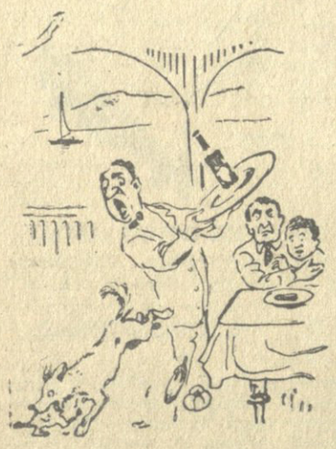

მკითხველთა ანდაზები

△ ის ურჩევნია მამულსა,
ფულში არ ვცვლიდეთ ნამუსსა.

ა. ფოცხვერაშვილი
(ზესტაფონი)

△ მწერალს დაწერა უჭირდა და მკითხველს წაკითხვაო.
△ მელიას და რევიზორს თვალი ორივეს საქათმისაკენ ეჭირაო.

გ. გიორგაძე
(სამტრედია)

△ ასანთმა ქვეყანა გაანათა და მისი ფასი ისევ კაპიკი იყოო.

გ. ანდრიაძე
(დიდი ჯიხაიში)

△ ტომარა სავსე იბნევა, კაცი კი ცარიელიო.

შ. მაღალაშვილი
(ჭიათურა)

△ ძმობელი შვილს ემდუროდა, იყო მისი გამზრდელიო...

თ. პეტურიშვილი
(თიანეთი)

ნაკვესები

— ბიჭო, საკუთარ კარში გაიტანე ბურთი?
— აბა მოწინააღმდეგის კართან ვინ მიმიშვებდა.

რ. ღვინჯილია
ჭ. ტყიბული.

ჩვენი მთამსვლელები შორეული ტიანშანისაკენ...

გასული ალპინისტური სეზონი ჩვენი რესპუბლიკის მთამსვლელთა ტრიუმფით დამთავრდა. მომდინარე სეზონში ჩვენი ალპინისტების წინაშე დასახულია ახალი, მეტად რთული ამოცანები ტექნიკურად რთული მწვერვალების დაპყრობაში, ტრავერსებში. ჩვენი რესპუბლიკის თამსვლელების ერთი ჯგუფი უკვე გაემგზავრა ტიანშანში მწვერვალ „პობედის“ დასაპყრობად, რომლის სიმაღლე 7.439 მეტრია.

ჯგუფში შედიან ჯ. მეძმარიაშვილი, ლ. ახვლედიანი, თ. კუხიანიძე, ზ. ახვლედიანი, მ. ხერგიანი, ი. გაბლიანი, ო. ხაზარაძე, დ. დანგაძე, რ. ხაზარაძე, ო. ბერაძე, ჯ. გუგავა, ჯ. კახიანი, გ. კობიძე, ა. ახვლედიანი და სხვ. — სულ 30 კაცი. ექსპედიციის ხელმძღვანელია სსრ კავშირის დამსახურებული მწვრთნელი ო. გეგენიშვილი. მთამსვლელთა ჯგუფს თან ახლავან კინოოპერატორები ბ. კრეპსის ხელმძღვანელობით.

ტიანშანში მწვერვალ „პობედის“ დაპყრობა, აკლიმატიზაციის შემდეგ ქართველ მთამსვლელებს განზრახული აქვთ აგვისტოს პირველ ნახევარში. ახვლა საკონკურსოა.

საქართველოს ალპინისტთა მეორე ჯგუფი, რომელსაც ხელმძღვანელობს სსრ კავშირის დამსახურებული მწვრთნელი ა. ივანიშვილი. მიემგზავრება კავკასიონზე. ტრავერსში შედის მაზეს, უშბასა და შხელდის მწვერვალები, ბოლო ტექნიკურად რთულ ასვლებში — მწვერვალ ჩატინის დაპყრობა. ორივე ეს ღონისძიება საკონკურსოა.

ტრავერსში მონაწილეობას მიიღებენ დ. ობოლაძე, გ. ჭაფარიძე, გ. დევაძე, ი. უაგლაშვილი, გ. თიკანაძე, ვ. გაბელაშვილი, ვ. ქირიკაშვილი. ვ. კვაჭაძე და სხვ.

ტექნიკურად რთულ მწვერვალზე — ჩატინზე იერიშს მიიტანენ შ. მირიანაშვილი, ა. ძიძიგური, გ. ბერძენიშვილი, ნ. ნადირაშვილი, გ. მანაგაძე. ლ. ღლონტი, ვ. თევდორაშვილი.

ასვლები აგვისტოს პირველი ნახევრისათვის არის ნავარაუდევი.

ვუსურვოთ ჩვენს სახელოვან მთამსვლელებს ახალი გამარჯვება, შინ მშვიდობით დაბრუნებას!

„ჩოხოსანი“ კოტრტა

ბოსტნეულის ნაკლებობა

ბოსტნეულის ნაკლებობა ბათუმში ისეთი ხასიათისაა, რომ ბაზრის ადმინისტრაციას ხელი ჩაუქნევია ამ საქმეზე. ბაზარში ბოსტნეულის ფასი ისეთი ფანტასტიკური ციფრებით გამოიხატება, რომ ბაზრის ადმინისტრაციას ფასების ნუსხის შედგენა ზედმეტ საქმედ მიაჩნია.

ბაზრის ადმინისტრაციის ასეთი ბრალდებული მოსვლა ბოსტნეულის ნაკლებობის გამო ნამდვილად ზედმეტია. ბოსტნეულის ნაკლებობა ბათუმში ბაზრის ადმინისტრაციის ბრალი არ არის. ბოსტნეულის ნაკლებობა ბათუმში ბოსტნეულის ნაკლებობის ბრალია.

ბაზრის ადმინისტრაციის ბრალი

ბათუმის ბაზრის ადმინისტრაციის ბრალია ის, რომ ბაზარში ხორცის ფასი ისეთი ფანტასტიკური ციფრებით გამოიხატება, რომ ბაზრის ადმინისტრაციას ფასების ნუსხის შედგენა ზედმეტ საქმედ მიაჩნია.

ბაზრის ადმინისტრაციის ასეთი ბრალდებული მოსვლა ხორცის ნაკლებობის გამო ნამდვილად ზედმეტია. ხორცის ნაკლებობა ბათუმში ბაზრის ადმინისტრაციის ბრალი არ არის. ხორცის ნაკლებობა ბათუმში ხორც