პროლეტარებო ყველა ქვეყნისა, შეერთდით!

კომუნისტი

საქართველოს კომუნისტური პარტიის ცენტრალური კომიტეტისა და საქართველოს სსრ მშრომელთა დეპუტატების საბჭოების ორგანო

КОМУНИСТИ — ОРГАН ЦК КП ГРУЗИИ и СОВЕТОВ ДЕПУТАТОВ ТРУДЯЩИХСЯ ГРУЗИНСКОЙ ССР

გამოცემის 42-ე წელი
№ 72 (12280)

კვირა, 25 მარტი, 1962 წ.

ფასი 2 კაპ.

სკკპ ცენტრალური კომიტეტის პლენუმის გადაწყვეტილებანი ცხოვრებაში

მინდვრად გავიდნენ...

ბათუმი. (საკ. კორ.). გაცხოველებული მუშაობაა გაჩაღებული ჩაის პლანტაციებსა და ციტრუსოვანთა ბაღებში. მეჩაიეებმა უკვე დაამთავრეს ჩაის პლანტაციების დაბარვა ფოსფოროვანი და კალიუმის სასუქების შეტანით. 572 ჰექტარზე შეტანილია ორგანული სასუქი.

ამჟამად მიმდინარეობს საკოფეინე მასალის დამზადება, ჩაის ბუჩქების გასხვლა, სადრენაჟო არხების გაყვანა, საპლანტაციო გზების შეკეთება, ფარდულებისა და იარაღ-მანქანების რემონტი.

თესავენ სიმინდს

მარნეული. (საკ. კორ.). რაიონის საბჭოთა მეურნეობებში გაჩაღდა სიმინდის თესვა. ყაჩაღანის საბჭოთა მეურნეობაში „მინდვრის დედოფალი“ 247 ჰექტარზე დათესეს. სიმინდის თესვაში თავი ისახელა მექანიზატორმა ჯანგიზ ქაზიმოღლიმ. იგი თესვის ყოველდღიურ დავალებას დიდი გადაჭარბებით ასრულებს, თავდადებით იბრძვის იმისათვის, რომ საპატიო წვლილი შეიტანოს სკკპ ცენტრალური კომიტეტის მარტის პლენუმის გადაწყვეტილებათა შესრულების საქმეში.

სიმინდს თესავენ აგრეთვე შაუმიანის მექანოსტნეობა-მერძევეობის საბჭოთა მეურნეობაში.

ერეკვნული ბიბლიოთეკა

ზახარაძის რაიონი. სოფელ მერეთის კოლმეურნეობის მოწინავე მეჩაიე ნაირა გოგოტაძეზე გაპირავნებულია 0,4 ჰექტარი ნაკვეთი. ნაირამ იკისრა ამ ნაკვეთზე ნაცვლად 8 ათასი კილოგრამისა წელს მოკრიფოს და სახელმწიფოს ჩააბაროს 6.500 კილოგრამი ჩაის ფოთოლი.

სურათზე: ნ. გოგოტაძე აწარმოებს თავის ნაკვეთზე ჩაის ბუჩქების გასხვლას.

ფოტო ი. ნანიკაშვილისა. (საქდესის ფოტოქრონიკა).

გარდა მწვანედ გიგინეგს

ტყიბული. (საკ. კორ.). „მინდვრის მეფე“ — ასე უწოდებენ ბარდას კურსებელი კოლმეურნეები. ამ კოლმეურნეობამ შარშან რაიონში პირველმა დათესა და მოიყვანა ბარდა. მოსავლის აღების შემდეგ იმავე ფართობზე დათესეს სიმინდი, რომელმაც მოასწრო დამწიფება. ასე მიიღეს ორი მოსავალი ერთსა და იმავე ნაკვეთზე.

წელს აქ ბარდას 9 ჰექტარზე დათესავენ. შემოდგომაზე დათესილი სამი ჰექტარი ბარდა უკვე აღმოცენდა და ნიადაგი გადაამწვანა.

ბარდისადმი დიდ ინტერესს იჩენენ ორპირელი, ხრესილელი, სოჩხეთელი და ახალსოფლელი კოლმეურნეები. რაიონში ბარდა 100 ჰექტარზე დაითესება.

იზრდება წველადობა

თეთრი წყაროს. (საკ. კორ.). დღითიდღე მატულობს იმ კოლმეურნეობათა რიცხვი, რომლებიც გასული წლის შესაბამის პერიოდთან შედარებით მნიშვნელოვნად ზრდიან წველადობას. ამ საქმეში ყველაზე უფრო დაწინაურდნენ ივანოვკელი მეცხოველეები. მარტის 18 დღეში მათ თვითეულ ძროხაზე 140 კილოგრამი რძე მიიღეს, ანუ 10 კილოგრამით მეტი, ვიდრე გასული წლის შესაბამის პერიოდში.

წველადობას მნიშვნელოვნად ზრდიან ირაგის, კლდეისის, დაღეთის, ჯორჯიაშვილის და სხვა სოფლების კოლმეურნეობები.

იქნება 150.000 წიწილა

საჩხერე. (საკ. კორ.). ქარგა ხანია აქ არსებობს მეფრინველეობის საარაინთაშორისო საინკუბატორო სადგური, რომელიც ემსახურება საჩხერისა და ჭიათურის კოლმეურნეობებს.

სადგურის კოლექტივი მომზადებული შეხვდა სეზონს. უკვე ჩაწყობილია 7.000 კვერცხი. წიწილები მალე ვამოჩეკავთ. წელს საინკუბატორო სადგური გამოზრდის 150.000 ფრთა წიწილას, რომლებსაც საჩხერელ და ჭიათურელ მშრომელებს მიჰყიდიან.

მშვენიერია ხეხილის ბაღები გორის რაიონის სოფელ მერეთის მიჩურინის სახელობის კოლმეურნეობაში. მათ აქ 230 ჰექტარი უჭირავთ, აქედან ნახევარზე მეტი მსხმოიარეა. წელს მერეთელებმა კიდევ გააშენეს 48 ჰექტარი ბაღი. შარშან მებაღეებმა საშუალოდ თვითეულ ჰექტარზე 50 ცენტნერი ხილი მიიღეს, წელს კი იკისრეს მოკრიფონ 55 ცენტნერი.

სურათზე: ხეხილის ბაღების შეწამვლა მიჩურინის სახელობის კოლმეურნეობაში.

ფოტო ი. დავითაშვილისა. (საქდესის ფოტოქრონიკა).

სოფლის მეურნეობის მართვის გარდაქმნის შესახებ

სკკპ ცენტრალური კომიტეტისა და სსრ კავშირის მინისტრთა საბჭოს 1962 წლის 22 მარტის დადგენილება

სკკპ ცენტრალური კომიტეტის მარტის პლენუმმა აღნიშნა, რომ სოფლის მეურნეობის მართვის არსებული სტრუქტურა არ შეესაბამება გაზრდილ მოთხოვნებს, ზღუდავს იმ რეზერვების გამოყენების შესაძლებლობას, რომლებსაც სოციალისტური სოფლის მეურნეობა შეიცავს, და ძირეული გარდაქმნა ესაჭიროება. ჩვენს ქვეყანაში არსებითად არ არის ისეთი ორგანო, რომ ჯეროვნად მართავდეს სოფლის მეურნეობას, მუშაობდეს წარმოებისა და დამზადების ორგანიზაციაზე, ღრმად სწვდებოდეს კოლმეურნეობებისა და საბჭოთა მეურნეობების საჭიროებებს, იბრძოდეს მიწის, ტექნიკისა და წარმოების სხვა საშუალებათა ყველაზე ეფექტიანი გამოყენებისათვის.

სკკპ ცენტრალურმა კომიტეტმა და სსრ კავშირის მინისტრთა საბჭომ ამ უკანასკნელ ხანს გარკვეული მუშაობა გასწიეს სასოფლო-სამეურნეო ორგანოების გარდასაქმნელად. რეორგანიზებულ იქნა სოფლის მეურნეობის სამინისტრო, რომლის მთავარი ყურადღება მიქცეულია სოფლის მეურნეობის მეცნიერებისა და სასოფლო-სამეურნეო განათლების განვითარების, წარმოებაში მეცნიერებისა და მოწინავე პრაქტიკის მიღწევების ფართოდ დანერგვის საკითხებზე. სოფლის მეურნეობის სამინისტროს სისტემას გამოეყო „საკსოფლტექნიკა“. რეორგანიზებულია დამამზადებელი აპარატი.

მაგრამ სასოფლო-სამეურნეო ორგანოების რეორგანიზაცია არ შეხებია წარმოების სფეროს, კოლმეურნეობებისა და საბჭოთა მეურნეობების უშუალო ხელმძღვანელობის საკითხებს. ეს კი მთავარია. სოფლის მეურნეობის ხელმძღვანელობის დარგში პრაქტიკული საქმიანობის დროს პარტიული ორგანიზაციები, საბჭოთა და სასოფლო-სამეურნეო ორგანოები უნდა მისწვდნენ თვითეულ კოლმეურნეობასა და საბჭოთა მეურნეობას, აქტიურად იბრძოლონ იმისათვის, რომ უფრო სრულად იყოს გამოყენებული შესაძლებლობანი თვითეულ მეურნეობაში.

კოლმეურნეობებისა და საბჭოთა მეურნეობების საწარმო საქმიანობის ხელმძღვანელობის საკითხები ახლა პირველ პლანზეა წამოწეული. სკკპ ცენტრალური კომიტეტის პლენუმმა საჭიროდ ცნო ძირეულად გარდავქმნათ სოფლის მეურნეობის მართვა, მივუახლოოთ წარმოებას, გავხადოთ კონკრეტული და ოპერატიული. პლენუმის გადაწყვეტილების შესაბამისად უნდა შეიქმნას სოფლის მეურნეობის მართვის ორგანოები, რომლებიც აწარმოებენ დაგეგმვას, განახორციელებენ კონტროლს სოფლის მეურნეობის პროდუქტების წარმოების და დამზადების მდგომარეობისადმი, აქტიურ ზემოქმედებას მოახდენენ წარმოების ორგანიზაციაზე თვითეულ კოლმეურნეობასა და საბჭოთა მეურნეობაში და პასუხს აგებენ სოფლის მეურნეობის პროდუქტებით ქვეყნის უზრუნველყოფისათვის.

იმისათვის, რომ შესრულდეს სკკპ ცენტრალური კომიტეტის პლენუმის დადგენილება „კომუნისტური მშენებლობის თანამედროვე ეტაპი და პარტიის ამოცანები სოფლის მეურნეობის ხელმძღვანელობის გაუმჯობესების დარგში“, სკკპ ცენტრალური კომიტეტი და სსრ კავშირის მინისტრთა საბჭო ადგენენ:

კოლმეურნეობებისა და საბჭოთა მეურნეობების ან საბჭოთა მეურნეობებისა და კოლმეურნეობების ტერიტორიული საწარმოო სამმართველოების შესახებ

1. შეიქმნას ოლქებში, მხარეებსა და რესპუბლიკებში კოლმეურნეობებისა და საბჭოთა მეურნეობების (ან საბჭოთა მეურნეობებისა და კოლმეურნეობებისა, იმისდა მიხედვით, თუ მეურნეობის რომელი ფორმა სჭარბობს მოცემულ ტერიტორიაზე — კოლმეურნეობები თუ საბჭოთა მეურნეობები) ტერიტორიული საწარმოო სამმართველოები სასოფლო-სამეურნეო წარმოების ხელმძღვანელობისათვის.

ტერიტორიული საწარმოო სამმართველო იქმნება რამდენიმე რაიონისათვის კოლმეურნეობებისა და საბჭოთა მეურნეობების რაოდენობის, პროდუქციის წარმოებისა და შესყიდვის მოცულობის მიხედვით, აგრეთვე სხვა ეკონომიურ და ტერიტორიულ თავისებურებათა გათვალისწინებით. იქ, სადაც სპეციფიკური პირობები წარმოიშობა, საწარმოო სამმართველო შეიძლება შეიქმნას ერთი ადმინისტრაციული რაიონის ფარგლებში.

სკკპ ცენტრალური კომიტეტი და სსრ კავშირის მინისტრთა საბჭო განსაკუთრებულ მნიშვნელობას ანიჭებენ საწარმოო სამმართველოების შექმნას, როგორც ძირითად რგოლს სოფლის მეურნეობის ხელმძღვანელობის ძირეულ გაუმჯობესებაში, ტერიტორიული საწარმოო სამმართველოს მთელი საქმიანობა უნდა წარიმართოს სოფლის მეურნეობის პროდუქტების წარმოების გასადიდებლად, ისე რომ უთუოდ უზრუნველყოთ შესყიდვის სახელმწიფო გეგმების შესრულება, საჭირო სახელმწიფო რეზერვებისა და ფონდების შექმნა კოლმეურნეობებსა და საბჭოთა მეურნეობებში.

2. დაეკისროს კოლმეურნეობებისა და საბჭოთა მეურნეობების ან საბჭოთა მეურნეობებისა და კოლმეურნეობების ტერიტორიულ საწარმოო სამმართველოებს:

მოაწყონ, სოფლის მეურნეობის შესახებ, სოფლის მეურნეობის პროდუქტების წარმოებისა და დამზადების შესახებ პარტიისა და მთავრობის გადაწყვეტილებათა შესრულება და ამ გადაწყვეტილებათა განხორციელებისადმი კონტროლი და სახელმწიფო დისციპლინის ზუსტად დაცვა;

უხელმძღვანელონ სოფლის მეურნეობის პროდუქტების წარმოებისა და დამზადების ორგანიზაციას და უზრუნველყონ, რომ თვითეულმა კოლმეურნეობამ და საბჭოთა მეურნეობამ შეასრულოს წარმოებისა და სახელმწიფო შესყიდვის გეგმები;

განახორციელონ სოფლის მეურნეობის პროდუქტების წარმოებისა და დამზადების დაგეგმვა, აღრიცხვა და ანგარიშგება, განიხილონ კოლმეურნეობებისა და საბჭოთა მეურნეობების საწარმოო-საფინანსო გეგმები და წლიური ანგარიშები;

შეიმუშაონ და დანერგონ მიწათმოქმედების რაციონალური სისტემები, აგრეთვე ეფექტიანი სტრუქტურა ნათესი ფართობებისა, რომლებიც საშუალებას მოგვცემენ მივიღოთ პროდუქციის ყველაზე მეტი გამოსავლიანობა ჰექტარ სახნავზე გაანგარიშებით;

მოაწყონ კოლმეურნეობებსა და საბჭოთა მეურნეობებში ტექნიკისა და წარმოების სხვა საშუალებათა მაღალნაყოფიერი გამოყენება;

მოაწყონ მეთესლეობა და კონტროლი იმისადმი, რომ კოლმეურნეობები და საბჭოთა მეურნეობები უზრუნველყოფილი იყონ საკუთარი მაღალხარისხოვანი თესლით, უხელმძღვანელონ სასოფლო-სამეურნეო კულტურების დაავადებათა და მავნებელთაგან მცენარეთა დაცვის სამსახურს;

მოაწყონ და შექმნან თვითეულ კოლმეურნეობასა და საბჭოთა მეურნეობაში მტკიცე საკვები ბაზა სიმინდის, შაქრის ჭარხლის, ბარდის, პარკოსნებისა და სხვა უხვმოსავლიანი კულტურების თესვის ფართოდ დანერგვით, რათა შეიქმნას საკვების სიუხვე მეცხოველეობისათვის;

უზრუნველყონ ყველა სახეობის პირუტყვისა და ფრინველის სულადობის ზრდა და პროდუქტიულობის გადიდება, მოაწყონ მეცხოველეობის ჯიშთასანაშენო მუშაობა და სავეტერინარო მომსახურება;

განახორციელონ ღონისძიებანი კოლმეურნეობებისა და საბჭოთა მეურნეობების ორგანიზაციულ-სამეურნეო განმტკიცებისათვის და გადააქციონ ისინი მაღალსაქონლურ და რენტაბელურ სასოფლო-სამეურნეო საწარმოებად; უხელმძღვანელონ საკოლმეურნეობათაშორისო საწარმოებსა და ორგანიზაციებს;

მოაწყონ სოფლის მეურნეობის პროდუქტებისა და ნედლეულის კონტრაქტაციის ხელშეკრულებათა დადება კოლმეურნეობებსა და საბჭოთა მეურნეობებთან, კონტროლი გაუწიონ იმას, თუ რამდენად სწორად განსაზღვრავენ მიმღები პუნქტები და საწარმოები შესყიდული სასოფლო-სამეურნეო პროდუქტებისა და ნედლეულის რაოდენობასა და ხარისხს, კონტროლი გაუწიონ აგრეთვე იმას, თუ რამდენად სწორად და დროულად უსწორებენ ანგარიშს კოლმეურნეობებსა და საბჭოთა მეურნეობებს;

უზრუნველყონ კონტროლი სასოფლო-სამეურნეო არტელის წესდებისა და საკოლმეურნეო წარმოების მართვის დემოკრატიული საფუძვლების დაცვისადმი, იმისადმი, რომ სწორად იყოს შეხამებული კოლმეურნეთა პირადი და საზოგადოებრივი ინტერესები;

განახორციელონ საკონტროლო-სარევიზიო მუშაობა კოლმეურნეობებსა და საბჭოთა მეურნეობებში, დაიცვან კოლმეურნეობები და საბჭოთა მეურნეობები მათი ქონების ბოროტად გამოყენებისა და დატაცებისაგან.

კოლმეურნეობებისა და საბჭოთა მეურნეობების ან საბჭოთა მეურნეობებისა და კოლმეურნეობების ტერიტორიული საწარმოო სამმართველოს, რესპუბლიკის კომპარტიის ცენტრალური კომიტეტის, პარტიის საოლქო კომიტეტის, სამხარეო კომიტეტის პარტორგის უპირველესი მოვალეობაა სწორად მოაწყონ წარმოება, შრომის დანორმვა და ანაზღაურება კოლმეურნეობებსა და საბჭოთა მეურნეობებში, ფართოდ დანერგონ შრომის დამატებითი ანაზღაურება საკოლმეურნეო წარმოების ყველა დარგში და შრომის ანაზღაურების აკორდულ-პრემიალური სისტემა საბჭოთა მეურნეობის წარმოების ყველა დარგში. საჭიროა მთელმა ჩვენმა კადრებმა, რომლებიც მოწოდებული არიან უხელმძღვანელონ სოფლის მეურნეობას, შეიგნონ, რომ მარცვლეულის, ხორცის, რძისა და სხვა პროდუქტების წარმოების გადიდებით კოლმეურნეთა და საბჭოთა მეურნეობების მუშათა, სოფლის მეურნეობის სპეციალისტთა მატერიალური დაინტერესების გაძლიერება სოფლის მეურნეობის წარმატებითი განვითარების უმნიშვნელოვანესი პირობაა.

სკკპ ცენტრალურ კომიტეტსა და სსრ კავშირის მინისტრთა საბჭოს მიაჩნიათ, რომ შრომის დამატებითი ანაზღაურება კოლმეურნეობებში და შრომის აკორდულ-პრემიალური ანაზღაურება საბჭოთა მეურნეობებში უმნიშვნელოვანესი საკითხია კოლმეურნეობებსა და საბჭოთა მეურნეობებში მშენებლობისა, კოლმეურნეობებსა და საბჭოთა მეურნეობებში შრომის ნაყოფიერების გადიდებისა, იმ ამოცანების წარმატებით გადაწყვეტისა, რომლებიც სკკპ ცენტრალური კომიტეტის მარტის პლენუმმა სოფლის მეურნეობის დარგში დასახა.

ტერიტორიული საწარმოო სამმართველო მოვალეა ფართოდ დანერგოს წარმოებაში მეცნიერების მიღწევები, საყრდენ-საჩვენებელ და სხვა საუკეთესო მეურნეობათა გამოცდილება, ამასთან ამ საფუძველზე უზრუნველყოს სასოფლო-სამეურნეო კულტურების მოსავლიანობისა და მეცხოველეობის პროდუქტიულობის განუხრელი გადიდება ყველა კოლმეურნეობასა და საბჭოთა მეურნეობაში.

კოლმეურნეობებისა და საბჭოთა მეურნეობების ან საბჭოთა მეურნეობებისა და კოლმეურნეობების ტერიტორიულ საწარმოო სამმართველოთა მუშაობაში ერთ-ერთი მთავარი ამოცანაა განამტკიცონ კოლმეურნეობები და საბჭოთა მეურნეობები კადრებით, შეარჩიონ კოლმეურნეობებისა და საბჭოთა მეურნეობების ხელმძღვანელი კადრები და სპეციალისტები, შეასწავლონ კადრებს მუშაობის მოწინავე მეთოდები. სამმართველოებმა მიზნად უნდა დაისახონ რაც შეიძლება მალე აღმოფხვრან ისეთი სამარცხვინო მოვლენა, როცა ერთნაირი ჰავისა და ნიადაგის პირობებში არის კოლმეურნეობები და საბჭოთა მეურნეობები, რომლებიც სულ სხვადასხვა შედეგებს იღებენ გაწეული შრომის ერთეულზე, მიაღწიონ, რომ სუსტი და სუმუალო კოლმეურნეობები და საბჭოთა მეურნეობები ავიდნენ მოწინავეთა დონემდე.

ტერიტორიული საწარმოო სამმართველოები უნდა იყოს, არა ბიუროკრატიული, არამედ ოპერატიული ორგანოები, ისინი მოვალენი არიან თავიანთი მეცადინეობა წარმართონ უწინარეს ყოვლისა იქით, სადაც თავს იჩენს ორგანიზაციული და საწარმოო სისუსტე, ესე იგი განამტკიცონ სუსტი კოლმეურნეობები და საბჭოთა მეურნეობები, დროზე გაუწიონ მათ საჭირო დახმარება ცოცხალი ორგანიზატორული მუშაობით, გაგზავნონ საბჭოთა მეურნეობებსა და კოლმეურნეობებში, უშუალოდ ბრიგადებსა განყოფილებებში ინსპექტორ-ორგანიზატორები და სოფლის მეურნეობის სხვა სპეციალისტები, რათა ადგილზე გადაჭრან წარმოებისა და დამზადების საკითხები.

3. დაწესდეს, რომ კოლმეურნეობებისა და საბჭოთა მეურნეობების ტერიტორიულ საწარმოო სამმართველოებს იმისათვის, რომ განახორციელონ კონტროლი და დახმარება გაუწიონ კოლმეურნეობებსა და საბჭოთა მეურნეობებს წარმოებისა და დამზადების გეგმების შესრულების ორგანიზაციაში, ჰყავთ ინსპექტორ-ორგანიზატორები, რომლებსაც მიამაგრებენ კოლმეურნეობებისა და საბჭოთა მეურნეობების გარკვეულ რაოდენობას.

ინსპექტორ-ორგანიზატორის ძირითადი მოვალეობანი უნდა იყოს:

— მოაწყოს კოლმეურნეობის გამგეობისა და საბჭოთა მეურნეობის დირექციის საშუალებით სოფლის მეურნეობის პროდუქტების და ნედლეულის წარმოებისა და სახელმწიფოსათვის მიყიდვის გეგმების შესრულება, კონტრაქტაციის ხელშეკრულებათა შესაბამისად;

შეისწავლოს კოლმეურნეობებისა და საბჭოთა მეურნეობების სასოფლო-სამეურნეო წარმოების მდგომარეობა და მისი შემდგომი განვითარების პერსპექტივები და მოწინავე კოლმეურნეობებსა და საბჭოთა მეურნეობებში მეურნეობის წარმოების კონკრეტული მაგალითებითა და ნიმუშებით შეიმუშაოს რეკომენდაციები სასოფლო-სამეურნეო წარმოების გაუმჯობესების საკითხებზე;

— მოაწყოს დამამზადებელ ორგანოებთან ერთად სოფლის მეურნეობის პროდუქტებისა და ნედლეულის კონტრაქტაციის ხელშეკრულებათა დადება კოლმეურნეობებთან და საბჭოთა მეურნეობებთან და კონტროლი კონტრაქტაციის ხელშეკრულებათა შესრულებისადმი.

ინსპექტორ-ორგანიზატორმა არ უნდა გასწიოს კოლმეურნეობის თავმჯდომარის ან საბჭოთა მეურნეობის დირექტორის მაგივრობა. მეურნეობის საწარმოო, ფინანსური, ეკონომიური მდგომარეობისათვის უშუალოდ აგებენ პასუხს კოლმეურნეობათა გამგეობები და საბჭოთა მეურნეობების დირექტორები, მათ ეკუთვნით საბოლოო სიტყვა საწარმოო საკითხების გადაჭრაში.

ინსპექტორ-ორგანიზატორები უნდა ეწეოდნენ მუშაობას საყრდენ-საჩვენებელ მეურნეობებთან, საცდელ სადგურებთან და სამეცნიერო-საკვლევ დაწესებულებებთან მჭიდრო კონტაქტით. საჭიროების შემთხვევაში მათ შეუძლიათ მიიწვიონ ამ ან სხვა ორგანიზაციების სპეციალისტები წარმოების ორგანიზაციისა და სოფლის მეურნეობის პროდუქტების დამზადების მოწყობის საკითხებზე კონსულტაციისათვის.

დაკისრებული ამოცანების წარმატებით შესრულებისათვის ინსპექტორ-ორგანიზატორები თავიანთი დროის ძეტ ნაწილს უნდა იმყოფებოდნენ უშუალოდ კოლმეურნეობებში, საბჭოთა მეურნეობებში, ბრიგადებსა და ფერმებში.

4. საჭიროდ ჩაითვალოს, რომ კოლმეურნეობებისა და საბჭოთა მეურნეობების ტერიტორიულ საწარმოო სამმართველოებში იყოს მოკავშირე რესპუბლიკების კომპარტიათა ცენტრალური კომიტეტების, პარტიის სამხარეო კომიტეტების, საოლქო კომიტეტების პარტორგები და ინსტრუქტორთა ჯგუფი, რათა დახმარება გაუწიონ კოლმეურნეობებისა და საბჭოთა მეურნეობების პირველადს პარტიულ ორგანიზაციებს ორგანიზატორული და მასობრივ-პოლიტიკური მუშაობის განხორციელებაში, კოლმეურნეთა და საბჭოთა მეურნეობების მუშათა სოციალისტური შეჯიბრების ორგანიზაციაში და სოფლის მეურნეობის პროდუქტების წარმოებისა და დამზადების გეგმების დროზე შესრულებაში. მოკავშირე რესპუბლიკის კომპარტიის ცენტრალური კომიტეტის, პარტიის სამხარეო კომიტეტის, საოლქო კომიტეტის პარტორგი მუშაობს პარტიის რაიონულ კომიტეტებთან მჭიდრო კონტაქტით.

5. კოლმეურნეობებისა და საბჭოთა მეურნეობების ტერიტორიულ საწარმოო სამმართველოს საჭიროა ჰყავდეს აგრეთვე რესპუბლიკის კომკავშირის ცენტრალური კომიტეტის, კომკავშირს სამხარეო კომიტეტის, საოლქო კომიტეტის კომორგი და ინსტრუქტორთა ჯგუფი. კომორგის მთავარი ამოცანაა დახმარება გაუწიოს კოლმეურნეობებისა და საბჭოთა მეურნეობების კომკავშირულ ორგანიზაციებს ახალგაზრდობის აღზრდაში, აქტიურად ჩაებას იგი წარმოებაში ქმედითი მონაწილეობისათვის, დარაზმოს ახალგაზრდობა იმ ამოცანების შესრულებისათვის, რომლებიც პარტიამ და მთავრობამ კოლმეურნეობებსა და საბჭოთა მეურნეობებს დაუსახეს.

6. მიზანშეწონილად ჩაითვალოს, რომ ტერიტორიულ საწარმოო სამმართველოებთან შეიქმნას პარტიის საოლქო კომიტეტების, საოლქო აღმასკომებისა და ავტონომიური რესპუბლიკების მინისტრთა საბჭოების, პარტიის სამხარეო კომიტეტებისა და სამხარეო აღმასკომების, მოკავშირე რესპუბლიკების (რომლებსაც საოლქო დაყოფა არა აქვთ) კომპარტიათა ცენტრალური კომიტეტებისა და მინისტრთა საბჭოების სარაიონთაშორისო გაზეთები.

(დასასრული მე-2 გვერდზე)

საკავშირო პროფსაბჭოს პრეზიდიუმში

პროფკავშირული ორგანიზაციების მონაწილეობის შესახებ ბეჭდვითი სიტყვის დღისა და გაზეთ „პრავდის“ 50 წლისთავის მოწყობაში

მოსკოვი, 23 მარტი. (საკდესი). ათ ცენტრალურ გაზეთს და დაახლოებით 79 უურნალს, 150-ზე მეტ ადგილობრივ დარგობრივ გაზეთსა და ხუთი ათასზე მეტ მრავალტირაჟიან გაზეთს უშვებენ საბჭოთა პროფკავშირები სახელმწიფო და სხვა საზოგადოებრივ ორგანიზაციებთან ერთად. პროფკავშირული პრესა მილიონობით ადამიანის ნამდვილი ტრიბუნა გახდა.

ეს მონაცემები მოყვანილია საკავშირო პროფსაბჭოს პრეზიდიუმის დადგენილებაში „პროფკავშირული ორგანიზაციების მონაწილეობის შესახებ ბეჭდვითი სიტყვის დღისა და გაზეთ „პრავდის“ 50 წლისთავის მოწყობაში“. პროფკავშირული პრესისათვის, მისი მუშა კორესპონდენტების მრავალათასიანი რაზმისათვის, ნათქვამია დადგენილებაში, „პრავდა“ იყო და არის თვალსაჩინო მაგალითი მაღალი პარტიულობისა და პრინციპულობისა ხალხის ძირეული ინტერესებისათვის, სოციალიზმისა და კომუნიზმის გამარჯვებისათვის ბრძოლაში.

საკავშირო პროფსაბჭოს პრეზიდიუმმა დაავალა პროფკავშირთა საბჭოებსა და კომიტეტებს აქტიური მონაწილეობა მიიღონ ბეჭდვითი სიტყვის დღისა და „პრავდის“ 50 წლისთავის მომზადებასა და განხორციელებაში. მთელი ეს მუშაობა მიზნად უნდა ისახავდეს პრესის ორგანიზატორული როლის შემდგომ ამაღლებას კომუნისტურ მშენებლობაში. ყველა მშრომელის დარაზმვას სკკპ XXII ყრილობის ისტორიულ გადაწყვეტილებათა წარმატებით განხორციელებისათვის.

პროფკავშირთა საბჭოებსა და კომიტეტებს რჩევა მიეცათ მოაწყონ კლუბებსა და ბიბლიოთეკებში ილუსტრაციებისა და წიგნების გამოფენები, თემატური საღამოები, მკითხველთა კონფერენციები და სხვა მასობრივი ღონისძიებანი, მიძღვნილი ბეჭდვითი სიტყვის დღისა და „პრავდის“ 50 წლისთავისადმი. საბჭოთა კავშირის პროფკავშირების ნებაყოფლობით სასპორტო საზოგადოებათა საბჭოსა და ნებაყოფლობით სასპორტო საზოგადოებათა ცენტრალურ საბჭოებს საკავშირო პროფსაბჭოს პრეზიდიუმი ურჩევს მონაწილეობა მიიღონ გაზეთ „პრავდის“ თასის მოსაპოვებლად მასობრივ სპორტულ შეჯიბრებათა მომზადებასა და განხორციელებაში.

სოფლის მეურნეობის მართვის გარდაქმნის შესახებ

სკკპ ცენტრალური კომიტეტისა და სსრ კავშირის მინისტრთა საბჭოს 1962 წლის 22 მარტის დადგენილება

ეროვნული

(დასასრული)

7. დაწესდეს, რომ კოლმეურნეობებისა და საბჭოთა მეურნეობების ხელმძღვანელობას ახორციელებენ ტერიტორიული საწარმოო სამმართველოები დემოკრატიულ საფუძველზე, რისთვისაც იქმნება საწარმოო სამმართველოს საბჭო შემდეგი შემადგენლობით: საწარმოო-ტერიტორიული სამმართველოს უფროსი — იგივე საბჭოს თავმჯდომარე; მოკავშირე რესპუბლიკის კომპარტიის ცენტრალური კომიტეტის, პარტიის სამხარეო კომიტეტის, საოლქო კომიტეტის პარტორგი; რესპუბლიკის კომკავშირის ცენტრალური კომიტეტის, კომკავშირის სამხარეო კომიტეტის, საოლქო კომიტეტის კომორგი; კოლმეურნეობათა თავმჯდომარეები და საბჭოთა მეურნეობების დირექტორები; პარტიის რაიკომების პირველი მდივნები და რაიაღმასკომების თავმჯდომარეები; „სოფლტექნიკის“ განყოფილებათა მმართველები.

საბჭოს მოწვევა ხდება დაახლოებით სამ თვეში ერთხელ, რათა განიხილოს და გადაჭრას სოფლის მეურნეობის პროდუქტების წარმოებისა და დამზადების, კოლმეურნეობებისა და საბჭოთა მეურნეობების ეკონომიკის განვითარებისა და განმტკიცების, შრომის ორგანიზაციისა და ანაზღაურების ძირითადი საკითხები. კოლმეურნეობებისა და საბჭოთა მეურნეობების საწარმოო სამმართველო ახორციელებს წინადადებებს, რომლებსაც საბჭო შეიმუშავებს. კოლმეურნეობებისა და საბჭოთა მეურნეობების ტერიტორიული საწარმოო სამმართველოს საბჭოს შემადგენლობას ამტკიცებენ პარტიის საოლქო კომიტეტი, სამხარეო კომიტეტი, მშრომელთა დეპუტატების საოლქო, სამხარეო საბჭოს აღმასკომი, ავტონომიური რესპუბლიკის მინისტრთა საბჭო, მოკავშირე რესპუბლიკის (რომელსაც საოლქო დაყოფა არა აქვს) კომპარტიის ცენტრალური კომიტეტი და მინისტრთა საბჭო.

8. კოლმეურნეობებისა და საბჭოთა მეურნეობების ტერიტორიული საწარმოო სამმართველოების შექმნასთან დაკავშირებით გაუქმდეს შესყიდვის რაიონული (სარაიონთაშორისო) სახელმწიფო ინსპექციები, საბჭოთა მეურნეობების რაიონული (სარაიონთაშორისო) ტრესტები. ახლად შექმნილი ტერიტორიული საწარმოო სამმართველოების გამგებლობაში გადაეცეს საბჭოთა მეურნეობები, რაიონული სავეტერინარო სამკურნალოები, საკონტროლო-სათესლე და აგროქიმიური laბორატორიები, ჯიშთსანაშენო მუშაობისა და ცხოველთა ხელოვნური დათესვლის სადგურები, მეფრინველეობის საინკუბატორო სადგურები, სასოფლო-სამეურნეო კულტურების დაავადებათა და მავნებელთაგან მცენარეთა დაცვის რაზმები და პუნქტები.

9. დაევალოს მოკავშირე რესპუბლიკების კომპარტიათა ცენტრალურ კომიტეტებსა და მინისტრთა საბჭოებს, სრულიად საკავშირო გაერთიანება „საკსოფლტექნიკას“ გადასინჯონ „საკსოფლტექნიკის“ რაიონული და სარაიონთაშორისო კანტორების ქსელი და განლაგება კოლმეურნეობებისა და საბჭოთა მეურნეობების ტერიტორიულ საწარმოო სამმართველოებთან შეფარდებით, რომლებიც იქმნება რესპუბლიკებში, მხარეებსა და ოლქებში.

10. იმასთან დაკავშირებით, რომ კოლმეურნეობებისა და საბჭოთა მეურნეობების ტერიტორიულ საწარმოო სამმართველოებს ეკისრებათ სოფლის მეურნეობის პროდუქტების წარმოებისა და დამზადების დაგეგმვა კოლმეურნეობებსა და საბჭოთა მეურნეობებში, სკკპ ცენტრალური კომიტეტისა და სსრ კავშირის მინისტრთა საბჭოს 1955 წლის 9 მარტის № 454 დადგენილების მე-2 პუნქტის ნაწილობრივ შესაცვლელად დაწესდეს, რომ მოკავშირე რესპუბლიკების (რომლებსაც საოლქო დაყოფა არა აქვთ) მინისტრთა საბჭოები, აგრეთვე ავტონომიური რესპუბლიკების მინისტრთა საბჭოები, სამხარეო აღმასკომები და საოლქო აღმასკომები დაწესებული მაჩვენებლების მიხედვით სოფლის მეურნეობის განვითარების გეგმებს აძლევენ კოლმეურნეობებისა და საბჭოთა მეურნეობების ტერიტორიულ საწარმოო სამმართველოებს. ძალადაკარგულად ჩაითვალოს სკკპ ცენტრალური კომიტეტისა და სსრ კავშირის მინისტრთა საბჭოს 1955 წლის 9 მარტის № 454 დადგენილების მე-3 პუნქტი.

სოფლის მეურნეობის მართვის ორგანოები ოლქებში, მხარეებსა და ავტონომიურ რესპუბლიკებში

11. შეიქმნას ოლქებში, მხარეებსა და ავტონომიურ რესპუბლიკებში სოფლის მეურნეობის კომიტეტები.

სოფლის მეურნეობის კომიტეტს სათავეში უნდა ჩაუდგეს პარტიის საოლქო კომიტეტის, სამხარეო კომიტეტის პირველი მდივანი. კომიტეტის შემადგენლობაში შედიან: საოლქო აღმასკომის, სამხარეო აღმასკომის, ავტონომიური რესპუბლიკის მინისტრთა საბჭოს თავმჯდომარის პირველი მოადგილე, რომელიც სოფლის მეურნეობის საკითხებზე მუშაობს, — იგივე საოლქო, სამხარეო სამმართველოს უფროსი; სოფლის მეურნეობის პროდუქტების წარმოებისა და დამზადების მინისტრი; პარტიის საოლქო კომიტეტის, სამხარეო კომიტეტის სასოფლო-სამეურნეო განყოფილების გამგე; გაერთიანება „სოფლტექნიკის“ თავმჯდომარე; საოლქო, სამხარეო, რესპუბლიკური საცდელი სადგურის დირექტორი; წყალთა მეურნეობის საოლქო, სამხარეო, რესპუბლიკური სამმართველოს უფროსი (ოლქებში, მხარეებსა და ავტონომიურ რესპუბლიკებში, სადაც წყალთა მეურნეობის სამმართველოებია).

სოფლის მეურნეობის საოლქო (სამხარეო, რესპუბლიკური) კომიტეტი:

— აწყობს სოფლის მეურნეობისა და დამზადების საკითხებზე პარტიისა და მთავრობის გადაწყვეტილებათა შესრულებას და ახორციელებს კონტროლს იმისადმი, თუ როგორ იცავენ კოლმეურნეობები, საბჭოთა მეურნეობები და დამამზადებელი ორგანიზაციები სახელმწიფო დისციპლინას სოფლის მეურნეობის პროდუქტების წარმოებისა და შესყიდვის გეგმების შესრულებაში;

— პასუხს აგებს ოლქის (მხარის, რესპუბლიკის) სოფლის მეურნეობის განვითარებისათვის, სოფლის მეურნეობის პროდუქტებისა და ნედლეულის წარმოების, დამზადების გადიდებისა და შენახვისათვის.

12. საჭიროდ ჩაითვალოს, რომ:

შეიქმნას ოლქებში, მხარეებსა და ავტონომიურ რესპუბლიკებში სოფლის მეურნეობის პროდუქტების წარმოებისა და დამზადების სამმართველოები (სამინისტროები). სამმართველოს (სამინისტროს) სათავეში უნდა ჩაუდგეს საოლქო (სამხარეო) აღმასკომის, ავტონომიური რესპუბლიკის მინისტრთა საბჭოს თავმჯდომარის პირველი მოადგილე;

გაუქმდეს ოლქებსა და მხარეებში სოფლის მეურნეობის სამმართველოები, დამზადების სამმართველოები და საბჭოთა მეურნეობების ტრესტები (გარდა ზოგიერთი სპეციალიზებული ტრესტისა) და ავტონომიურ რესპუბლიკებში — სოფლის მეურნეობის სამინისტროები, დამზადების სამმართველოები, საბჭოთა მეურნეობების საქმისტროები ან სამმართველოები;

სოფლის მეურნეობის პროდუქტების წარმოებისა და დამზადების ახლად შექმნილ სამმართველოებსა და საქმისტროებს გადაეცეთ რესპუბლიკების სოფლის მეურნეობის სამინისტროთა გამგებლობიდან მეთესლეობის საკითხები (გარდა ელიტური თესლის წარმოებისა და სელექციისა და მარცვლეული და ზეთოვანი კულტურების პირველი რეპროდუქციისა), მცენარეთა დაცვის, ჯიშთსანაშენო საქმის, ვეტერინარიის, ნიადაგის დაცვისა და გაუმჯობესების და მიწათსარგებლობის საკითხები.

13. სოფლის მეურნეობის საოლქო, სამხარეო, რესპუბლიკურ (ასსრ) კომიტეტს ექვემდებარებიან სოფლის მეურნეობის პროდუქტების წარმოებისა და დამზადების საოლქო, სამხარეო სამმართველოები, სოფლის მეურნეობის პროდუქტების წარმოებისა და დამზადების სამინისტრო, გაერთიანება „სოფლტექნიკა“, საცდელი სადგურები და ყველა სხვა ორგანიზაცია, რომლებიც ახორციელებენ ღონისძიებებს სოფლის მეურნეობისა და დამზადებათა დარგში.

სოფლის მეურნეობის მართვის ორგანოები მოკავშირე რესპუბლიკებში

14. შეიქმნას მოკავშირე რესპუბლიკებში სოფლის მეურნეობის-კომიტეტები.

სოფლის მეურნეობის კომიტეტს სათავეში უნდა ჩაუდგეს მოკავშირე რესპუბლიკის კომპარტიის ცენტრალური კომიტეტის პირველი მდივანი. კომიტეტის შემადგენლობაში შედიან: რესპუბლიკის მინისტრთა საბჭოს თავმჯდომარის პირველი მოადგილე, რომელიც სოფლის მეურნეობის საკითხებზე მუშაობს, — იგივე სოფლის მეურნეობის პროდუქტების წარმოებისა და დამზადების მინისტრი; მოკავშირე რესპუბლიკის კომპარტიის ცენტრალური კომიტეტის სასოფლო-სამეურნეო განყოფილების გამგე; რესპუბლიკურ გაერთიანება „სოფლტექნიკის“ თავმჯდომარე; სოფლის მეურნეობის მინისტრი; რესპუბლიკის სახელმწიფო საგეგმო კომისიის თავმჯდომარის მოადგილე სოფლის მეურნეობის დარგში (ან რესპუბლიკის სახელმწიფო საგეგმო კომისიის სოფლის მეურნეობის განყოფილების გამგე); წყალთა მეურნეობის სახელმწიფო კომიტეტის თავმჯდომარე ან მინისტრი (რესპუბლიკებში, სადაც წყალთა მეურნეობის კომიტეტები ან სამინისტროებია).

მოკავშირე რესპუბლიკის სოფლის მეურნეობის კომიტეტს დაეკისროს:

— მოაწყოს სოფლის მეურნეობისა და დამზადებათა საკითხებზე პარტიისა და მთავრობის გადაწყვეტილებების შესრულება;

— პასუხი აგოს რესპუბლიკის სოფლის მეურნეობის განვითარებისათვის და მარცვლეულისა და მეცხოველეობის პროდუქტების, ბამბის, შაქრის ჭარხლის, მზესუმზირას, სელის, კარტოფილის, ბოსტნეულის, ჩაის, ხილის, ყურძნის, ციტრუსოვანთა და სხვა კულტურების წარმოებისა და დამზადების გადიდებისათვის, რათა თვითეულ რესპუბლიკას თავისი წვლილი შეჰქონდეს სოფლის მეურნეობის პროდუქტებზე ჩვენი ქვეყნის მოთხოვნილების სრული უზრუნველყოფის საქმეში.

რესპუბლიკის სოფლის მეურნეობის კომიტეტს შესაბამისი წინადადება შეაქვს მოკავშირე რესპუბლიკის კომპარტიის ცენტრალურ კომიტეტსა და მინისტრთა საბჭოში.

15. საჭიროდ ჩაითვალოს, რომ მოკავშირე რესპუბლიკებში შეიქმნას სოფლის მეურნეობის პროდუქტების წარმოებისა და დამზადების სამინისტროები, რესპუბლიკის მინისტრთა საბჭოს თავმჯდომარეს-პირველი მოადგილის მეთაურობით და ამასთან დაკავშირებით მოკავშირე რესპუბლიკებში გაუქმდეს დამზადებათა საქმისტროები, საბჭოთა მეურნეობების მთავარი სამმართველოები და სამინისტროები.

16. მოკავშირე რესპუბლიკების კომპარტიათა ცენტრალურ კომიტეტებსა და მინისტრთა საბჭოებს დაევალოს ადგილობრივი პირობების გათვალისწინებით შეიმუშაონ დებულებები კოლმეურნეობებისა და საბჭოთა მეურნეობების საწარმოო სამმართველოებისა და სოფლის მეურნეობის კომიტეტების შესახებ და წარუდგინონ ისინი სკკპ ცენტრალურ კომიტეტსა და სსრ კავშირის მინისტრთა საბჭოს.

სოფლის მეურნეობის საკავშირო კომიტეტის შესახებ

17. შეიქმნას სოფლის მეურნეობის საკავშირო კომიტეტი.

დაწესდეს სოფლის მეურნეობის საკავშირო კომიტეტის შემდეგი შემადგენლობა: კომიტეტის თავმჯდომარე — სსრ კავშირის მინისტრთა საბჭოს თავმჯდომარის მოადგილე, კომიტეტის წევრები — სკკპ ცენტრალური კომიტეტის მოკავშირე რესპუბლიკების სასოფლო-სამეურნეო განყოფილების გამგე, სსრ კავშირის მინისტრთა საბჭოს დამზადებათა სახელმწიფო კომიტეტის თავმჯდომარე, სსრ კავშირის სოფლის მეურნეობის მინისტრი, სრულიად საკავშირო გაერთიანება „საკსოფლტექნიკის“ თავმჯდომარე, სსრ კავშირის სახელმწიფო საგეგმო კომიტეტის თავმჯდომარის მოადგილე, სსრ კავშირის სახეკონომსაბჭოს თავმჯდომარის მოადგილე.

კომიტეტის მთავარ ფუნქციად ჩაითვალოს — მოაწყოს სოფლის მეურნეობის საკითხებზე პარტიისა და მთავრობის დირექტივების შესრულების ოპერატიული შემოწმება როგორც ცენტრში, ისე ადგილებზე. საკავშირო კომიტეტი განსაკუთრებულ ყურადღებას უნდა აქცევდეს კონტროლს რესპუბლიკებში, მხარეებსა და ოლქებში სოფლის მეურნეობის პროდუქტების წარმოების მდგომარეობისადმი და ამ პროდუქტების დამზადების სახელმწიფო დავალებათა შესრულებისადმი.

დაეკისროს სოფლის მეურნეობის საკავშირო კომიტეტს შემდეგი ძირითადი ამოცანები:

განიხილოს სოფლის მეურნეობის პროდუქტებისა და ნედლეულის წარმოების და სახელმწიფო შესყიდვის გეგმები, ჩვენი ქვეყნის მოთხოვნილების გათვალისწინებით ამ პროდუქციის გამოყენებისა და სახელმწიფო რეზერვების შექმნის გეგმები;

გამოარკვიოს, რამდენი ტრაქტორი, სასოფლო-სამეურნეო მანქანები, სასუქები, შხამქიმიკატები, ჰერბიციდები და სხვა მატერიალურ-ტექნიკური საშუალებები ესაჭიროება სოფლის მეურნეობას;

განიხილოს სოფლის მეურნეობისათვის განკუთვნილ მატერიალურ-ტექნიკურ საშუალებათა წარმოებისა და განაწილების გეგმები, სოფლის მეურნეობაში კაპიტალურ დაბანდებათა და მშენებლობის გეგმები;

განიხილოს სასოფლო-სამეურნეო წარმოების პერსპექტიული განვითარებისა და სოფლის მეურნეობის პროდუქტების დამზადების გადიდების, სოფლის მეურნეობის ეკონომიკისა და სპეციალიზაციის, კოლმეურნეობებისა და საბჭოთა მეურნეობების მშენებლობის, შრომის ორგანიზაციისა და ანაზღაურების, კოლმეურნეობებისა და საბჭოთა მეურნეობების წარმოების მართვის დემოკრატიული საფუძვლების განვითარებისა და დაცვის საკითხები;

გამოარკვიოს, რამდენი უმაღლესი და საშუალო კვალიფიკაციის სპეციალისტი, აგრეთვე კოლმეურნეობებისა და საბჭოთა მეურნეობების მასობრივი კადრები ესაჭიროება სოფლის მეურნეობას;

განიხილოს სასოფლო-სამეურნეო წარმოების უმნიშვნელოვანესი მეცნიერული და ტექნიკური პრობლემები;

კონტროლი გაუწიოს, თუ როგორ ასრულებს მრეწველობა კოლმეურნეობებისა და საბჭოთა მეურნეობებისათვის ტრაქტორების, კომბაინების, ავტომობილების, სასოფლო-სამეურნეო მანქანების, სათადარიგო ნაწილების, საწვავის, მინერალური სასუქების, ჰერბიციდების, შხამქიმიკატების, საშენი მასალებისა და სხვა მატერიალურ-ტექნიკური საშუალებების მიწოდების გეგმებს.

მიენიჭოს სოფლის მეურნეობის საკავშირო კომიტეტს უფლება — თავის სხდომებზე მოისმინოს შესაბამისი სამინისტროების, უწყებების, სახალხო მეურნეობის საბჭოებისა და სხვა ორგანიზაციების ხელმძღვანელთა ანგარიშები, თუ როგორ ასრულებენ ისინი სოფლის მეურნეობის პროდუქტების წარმოებისა და დამზადების, სოფლის მეურნეობისათვის მანქანების, მასალების, მოწყობილობის მიწოდების, აგრეთვე სასოფლო-სამეურნეო პროდუქციის მიღებისა და გადამუშავების გეგმებსა და დავალებებს.

საკავშირო კომიტეტს ამ საკითხებზე შესაბამისი წინადადებანი შეაქვს სკკპ ცენტრალურ კომიტეტში, სსრ კავშირის მინისტრთა საბჭოში.

18. დაევალოს მოკავშირე რესპუბლიკების კომპარტიების ცენტრალურ კომიტეტებსა და მოკავშირე რესპუბლიკების მინისტრთა საბჭოებს:

ა) განახორციელონ წარმოებისა და დამზადების მართვის აპარატის გარდაქმნა და ორგანიზაცია მმართველობის ორგანოებისა და საბჭოთა მეურნეობების ტრესტების ადმინისტრაციულ-სამმართველო პერსონალის მოქმედი რიცხვისა და ხელფასის ფონდების ფარგლებში, ამასთან გაითვალისწინონ მისი რამდენადმე შემცირებაც კი;

ბ) უზრუნველყონ, რომ ტერიტორიულ საწარმოო სამმართველოებში სამუშაოდ და ინსპექტორ-ორგანიზატორთა თანამდებობებზე სამუშაოდ შეარჩიონ და გაგზავნონ სპეციალისტები (აგრონომები, ზოოტექნიკოსები, ინჟინრები, ეკონომისტები), პოლიტიკურად მომწიფებული მუშაკები, რომლებსაც სოფლის მეურნეობასა და დამზადებაში ორგანიზატორული მუშაობის საქმაო გამოცდილება აქვთ, უნარი შესწევთ უზრუნველყონ წარმოებაში ახლის, მოწინავისა და პროგრესულის დანერგვა და სოფლის მეურნეობისა და დამზადებათა ხელმძღვანელობის ძირეული გაუმჯობესება.

საწარმოო სამმართველოების დაკომპლექტება მოხდეს იმ კადრებით, რომლებიც გვყავს პარტიის რაიონულ კომიტეტებში, რაიაღმასკომებსა და სხვა პარტიულ და საბჭოთა ორგანოებში, შესყიდვის სახელმწიფო ინსპექციებში, საბჭოთა მეურნეობების ტრესტებში, სოფლის მეურნეობის, საბჭოთა მეურნეობებისა და დამზადებათა საოლქო სამმართველოებში, დამზადებათა სამინისტროებში, მოკავშირე რესპუბლიკების საბჭოთა მეურნეობების მთავარ სამმართველოებსა და სამინისტროებში.

ტერიტორიული საწარმოო სამმართველოების მუშაკთა მატერიალური დაინტერესების გასადიდებლად შემოღებულ იქნას პრემირება სოფლის მეურნეობის პროდუქტების წარმოებისა და შესყიდვის გეგმების მთლიანად და გადაჭარბებით შესრულებისათვის.

სოფლის მეურნეობის საკავშირო კომიტეტმა და სსრ კავშირის მინისტრთა საბჭოს შრომისა და ხელფასის საკითხთა სახელმწიფო კომიტეტმა, სსრ კავშირის მინისტრთა საბჭოს დამზადებათა სახელმწიფო კომიტეტმა, სსრ კავშირის სახელმწიფო საგეგმო კომიტეტმა, სსრ კავშირის ფინანსთა სამინისტრომ და საკავშირო პროფსაბჭომ შეიმუშაონ და სსრ კავშირის მინისტრთა საბჭოს წარუდგინონ წინადადებანი ტერიტორიული საწარმოო სამმართველოების მუშაკთა პრემირების წესის შესახებ.

19. დაევალოს სსრ კავშირის ცენტრალურ სტატისტიკურ სამმართველოს ტერიტორიული საწარმოო სამმართველოების ორგანიზაციასთან დაკავშირებით შეიტანოს სსრ კავშირის მინისტრთა საბჭოში წინადადებანი იმის შესახებ, რომ შეიქმნას სახელმწიფო სტატისტიკის სარაიონთაშორისო ინსპექტურები სსრ კავშირის ცენტრალური სტატისტიკური სამმართველოს ორგანოების არსებული შტატების ფარგლებში.

• • •

სკკპ ცენტრალური კომიტეტი და სსრ კავშირის მინისტრთა საბჭო პარტიული და საბჭოთა ორგანიზაციების ყურადღებას შიაპყრობენ იმას, რომ საწარმოო სამმართველოების ხელმძღვანელები, სპეციალისტები და სხვა მუშაკები პირველი დღეებიდანვე ჩაებან აქტიურ ბრძოლაში იმ ღონისძიებათა განხორციელებისათვის, რომლებიც სკკპ ცენტრალური კომიტეტის პლენუმმა დასახა სოფლის მეურნეობის პროდუქტების წარმოების გასადიდებლად. უკვე საგაზაფხულო თესვის მსვლელობაში საწარმოო სამმართველოები უნდა დაეხმარონ კოლმეურნეობებსა და საბჭოთა მეურნეობებს — გარდაქმნან ნათესი ფართობების სტრუქტურა, უფრო ეფექტიანად გამოიყენონ მიწა, სასოფლო-სამეურნეო ტექნიკა, რათა ახლანდელი ტექნიკური აღჭურვილობით, სამუშაოთა უფრო მაღალხარისხოვანი შესრულებით მკვეთრად გაადიდონ სოფლის მეურნეობის პროდუქტების წარმოება.

სკკპ ცენტრალური კომიტეტი

სსრ კავშირის მინისტრთა საბჭო

ჩვენ დიად სამშობლოში

მეოთხე ოცდახუთსართულიანი სახლი

ᲡᲝᲛᲮᲔᲗᲘᲡ სსრ. რესპუბლიკაში სულ უფრო იზრდება სკოლების რიცხვი, რომლებშიც შემოღებულია უფასო კვება. ახლა ერევნის 125 სკოლის დაწყებითი კლასების მოსწავლეები ყოველდღიურად უფასოდ იღებენ ცხელ საუზმეს. **ᲡᲣᲠᲐᲗᲘᲡᲗᲕᲘᲡ**: ერევნის № 122 საშუალო სკოლის სასადილოში.

ფოტო ა. ბადალიანისა.

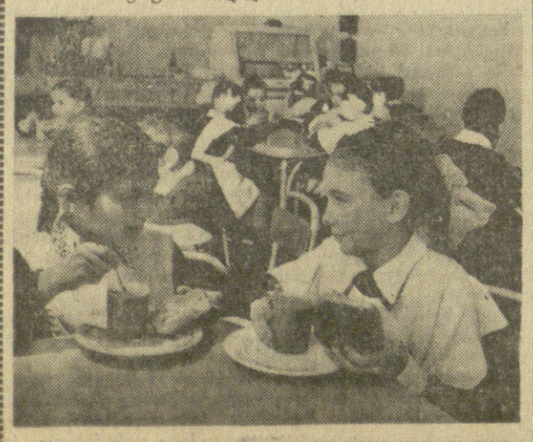

მაკეტზე ხედავთ მოსკოვის ორი დიდი მაგისტრალის — ლენინგრადის პროსპექტისა და ვოლოკოლამსკის გზატკეცილის შესაყარს. მოედნის ცენტრში აღმართულია უზარმაზარი ოცდახუთსართულიანი კოშკი. ეს სახლი, მოსკოვში სათვალავით მერვე, განკუთვნილია სრულიად საკავშირო საპროექტო-საძიებო და სამეცნიერო-საკვლევი ინსტიტუტის „ჰიდროპროექტისათვის“, რომელიც მისი ორგანიზატორის, გამოჩენილი საბჭოთა ჰიდროშენებლის, ამჟამად განსვენებული სერგი ჟუკის სახელს ატარებს.

ამ შენობის პროექტის ერთ-ერთმა ავტორმა „მოსპროექტის“ № 2 სახელოსნოს არქიტექტორმა გ ი ო რ გ ი იაკოვლევმა საგენტო „ახალი ამბების“ კორეს პ ო ნ დ ენ ტს უამბო:

— ოცდახუთსართულიანი შენობა გაბატონებული იქნება მოედანზე, მისი მაორგანიზებელი ცენტრი გახდება. სახლი თავისი გარეგნული ფორმით მარტივი და ლაკონიური იქნება, შესრულდება ქარხანაში დამზადებული მსხვილი ასაწყობი რკინაბეტონის ელემენტებისაგან, მინისა და ალუმინისაგან. ამ სახლს სრული საფუძვლით შეიძლება თანამედროვე ნაგებობა ეწოდოთ.

თავისი ჩანაფიქრით ახალი შენობა განსხვავებული იქნება დედაქალაქის დანარჩენი შვიდი მრავალსართულიანი სახლისაგან საინჟინრო გადაწყვეტით, დიდი ეკონომიურობით, აგრეთვე იმ მასალებით, რომლებისგანაც მას ააგებენ. კერძოდ, ჩვენ ხელი ავიღეთ სპეციალურ შუალედ ტექნიკურ სართულებზე, სადაც დამხმარე სამსახურებია. ისინი ძვირი ჯდება — მშენებლობაში და შემდგომ ექსპლოატაციაშიც. ახლა მეურნეობის მართვის მთელი სისტემა თავმოყრილი იქნება ზეძირკვლისა და სხვენის სართულებში.

საინტერესოა შემდეგი დეტალი: პროექტი ითვალისწინებს კომბინირებულ გათბობას — ჰაერით, რაც შეხამებული იქნება შემონადენ ვენტილაციასთან, და წყლით. სამუშაო საათებში ორივე სისტემა იმოქმედებს და ჰაერის ტემპერატურა 16-18 გრადუსს მიაღწევს. სამუშაო დღის დამთავრებისას ჰაერით გათბობა გამოირთვება, და ტემპერატურა 12 გრადუსამდე დაიწევს. ცხელ ზაფხულში კი სავენტილაციო არხებით მოწოდებული იქნება გაცივებული ჰაერი.

— როგორი იქნება ეს სახლი?

— მისი მოცულობა 137 ათასი კუბური მეტრი იქნება, სამუშაო ფართობი — 23 ათასი კვადრატული მეტრი, რაც უდრის ერთად აღებული თორმეტი ტიპური ხუთსართულიანი საცხოვრებელი სახლის ფართობს. სიმაღლე — 90 მეტრი. საპროექტო დარბაზები, სასამსახურო კაბინეტები და სალაბორატორიო სათავსები გაანგარიშებულია ოთხი ათასი კაცისათვის.

შენობა შედგება სამსართულიანი სახლის სიმაღლის ეგრეთწოდებული სტილობატისაგან (პოსტამენტისაგან) და 22-სართულიანი კოშკისაგან. სახურავიდან გადაიშლება დედაქალაქის პანორამა.

კოშკში განლაგდება ინსტიტუტის ყველა საპროექტო განყოფილება. მათ მიეცემათ შუქითა და ჰაერით სავსე 120 და 190 კვადრატულ მეტრ ფართობიანი დარბაზები, რომლებსაც ექნება ალუმინისა და მოლიანი მინის კარები, ფერადი პლასტიკით დაგებული იატაკები. ჭერი განზრახულია მოპირკეთებულ იქნას სპეციალური აკუსტიკური მასალებით.

საპროექტო დარბაზებსა და ლაბორატორიებში ყველა პირობა შეიქმნება ნაყოფიერი მეცნიერული კვლევისათვის. ჰიდროსადგურების დამპროექტებელთა შტაბს ექნება ყველაზე სრულყოფილი აღჭურვილობა, საკუთარი სახელოსნოები, საგამოფენო დარბაზები (ზოგიერთი მთგანი შიდა ეზოში იქნება), კონფერენც-დარბაზი 600 კაცისათვის, თავისი ფოტოატელიე და ბევრი სხვა რამ.

სანამ საბოლოოდ განსაზღვრავდით ახალი სახლის კონსტრუქციას, საჭირო გახდა ანალიზი გაგვეკეთებინა ამ დარგში მშენებლობის საბჭოთა და მოწინავე უცხოური გამოცდილებისათვის. ინჟინრებმა გამოიყენეს კონსტრუქცია, რომელიც პრინციპულად განსხვავდ ე ბ ა ჩვეულებრივი სახლის სქემისაგან, სადაც სიმტკიცესა და მდგრადობას მზიდი სვეტები უზრუნველყოფენ. ჩვენს შენობაში სიმტკიცესა და მდგრადობას ქმნის მიდა ტიხრების ქსელი, რომელიც ყველა სართულზე ერთნაირად არის განლაგებული.

გაანგარიშება მოწმობს, რომ „ჰიდროპროექ ტ ი ს“ შენობა განსაკუთრებით მკვიდრი და გამძლე იქნება, აიტანს ყოველგვარ ქარს.

— როდის დაიწყება მუშაობა?

— წელს. გავა შედარებით მცირე ხანი, და „ჰიდროპროექტის“ — საბჭოთა ჰიდროენერგეტიკის შტაბის — შენობის მინის ფასადები ათასობით შუქით აელვარდება.

ᲡᲐᲐᲒᲔᲜᲢᲝ „ᲐᲮᲐᲚᲘ ᲐᲛᲑᲔᲑᲘ“.

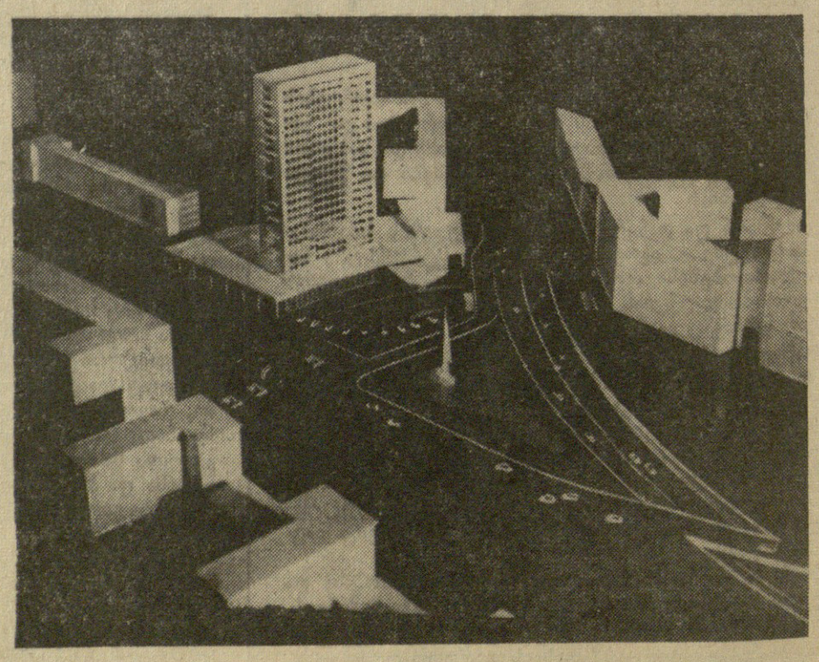

ᲡᲣᲠᲐᲗᲘᲡᲗᲕᲘᲡ: მოსკოვის ორი — ლენინგრადისა და ვოლოკოლამსკის გზატკეცილების განშტოებასთან მდებარე მოედნის მაკეტი. 25-სართულიანი სახლის ხედი ლენინგრადის პროსპექტიდან.

ფოტო ა. ფილიაკოვისა (საავენტო „ახალი ამბები“).

ხელიხელსაგოგმანები მარგალიტი

„ვეფხისტყაოსნის“ პირველი გამოცემის 250 წლისთავის გამო

ახლანდელ მეექვსის მიერ თბილისში დაარსებულ ლ ი ტამბიდან 1712 წელს გამოვიდა რუსთველის გეროიკული პოემის პირველი ნაბეჭდი ტექსტი, რომელსაც დართული აქვს გამომცემლის ვრცელი „თარგმანი“ (**თარგმანი ამ შემთხვევაში** ნიშნავს კომენტარს, განმარტებას). ვეფხისტყაოსნის ბეჭდური გამოცემა უთუოდ დიდი მოვლენა იყო ჩვენი ხალხის კულტურის ისტორიაში.

პირველნაბეჭდი ვეფხისტყაოსანი ჩვენ დრომდის მოღწეულია მცირე რაოდენობით, სულ ცხობილი და აღწერილია 20 ცალი, მაგრამ ყველა მათგანი დეფექტიანია, ზოგს რა აკლია და ზოგს რა. საბედნიეროდ, მოღწეული ცალების ურთიერთშეჯერებით ხერხდება გამოცემის პირვანდელი სახის უნაკლოდ აღდგენა.

ვეფხისტყაოსნის პირველნაბეჭდი გამოცემის აღდგენის საპატიო საქმე წარმატებით შეასრულა პროფესორმა აკაკი შანიძემ. 1937 წელს გამოქვეყნდა აღდგენილი ვახტანგისეული ვეფხისტყაოსნის ტექსტი. გამოცემას დართული აქვს ა. შანიძის საეციალური გამოკვლევანი. აღდგენილი გამოცემა სრულ წარმოდგენას იძლევა მის დედანზე. გამეორებულია დედნის ფორმატი, სამკაულები, შრიფტი, ფერები და გამოცემის სხვა გარეგნული ნიშნები. ვეფხისტყაოსნის აღდგენილმა გამოცემამ შესაძლებელი გახადა ზოგიერთი საჭირბოროტო საკითხის საბოლოო გადაწყვეტა. ამ გამოცემამ ხელი შეუწყო შემდგომი გაღრმავებული კვლევაძიების გაშლას რუსთველოლოგიის დარგში.

ვახტანგისეული ვეფხისტყაოსნის ცალები ამიტომ არის მოღწეული უმნიშვნელო რაოდენობით, რომ მე-18 საუკუნის მეორე ნახევარში უცდიათ მეელი გამოცემის მოსპობა. ნაწილობრივ კიდევაც გაუბორკიელებიათ ეს ბარბაროსული განზრახვა. 1802 წელს რუსულად დაბეჭდილ ერთ წიგნში პირდაპირ არის ნათქვამი, რომ ვახტანგისეული ვეფხისტყაოსანი „ისეა მოსპობილი, რომ ახლა ფრიად იშვიათად შეიძლება მისი ნაბეჭდი ეგზემპლარების პოვნა“.

რუსთველის პოემის წინაალმდეგ ფიზიკური ბრძოლა გაუჩაღეთა ქართველ საეკლესიო-კლერიკალურ საზოგადოებას. ამ საზოგადოების ერთ გამორჩენილ წევრს, მთავარეპისკოპოს ტიმოთე გაბაშვილს ნიშნაში ამოუღია ვეფხისტყაოსნის სწორედ ვახტანგისეული გამოცემა. ტიმოთე არ მოერიდა ვახტანგის ავტორიტეტს და ღვარძლიანი სიტყვები უძღვნა როგორც რუსთველს, ისე მის კომენტატორს: „ესე რუსთველი იყო მთქმელი ლექსთა ბოროტთა, რომელმან ასწავა ქართველთა სიწმინდისა წილ ბოროტი ბილწება და განრყვნა ქრისტიანობა. ხოლო უწინარეს ჩვენთა სამღვდოოდ თარგმნეს ბოროტი ლექსი მისი“.

ტიმოთეს გამოსვლის შემდეგ კიდევ უფრო გაძლიერებულა ვეფხისტყაოსნის დევნა, რასაც შედეგად მოჰყოლია პოემის ბეჭდურად გამოცემული ცალების განადგურება.

ცნობილია, რომ ვეფხისტყაოსანი იმთავითვე იწვევდა რეაქციულ-კლერიკალური წრეების უკმაყოფილებას. რუსთველს უკიჟინებდნენ, არ ახსენებს და არ ცნობს ერთარსება სამპიროვან ქრისტიანულ ღმერთს, მისი პოემა საამქვეყნოსაერო ნაწარმოებია, როგორც არსს აღიარებს მხოლოდ ხორცს და სულს არაფრად აგდებს, უზნეობას ქადაგობს, მეჯარბასა და მრუშობას ასწავლის მკითხველს, საიქიო ცხოვრებისათვის უსარგებლო და დამღუპველიაო.

ვეფხისტყაოსნის ტექსტს ვახტანგმა, როგორც ვთქვით, დაურთო ვრცელი „თარგმანი“. „თარგმანით“ ავტორი შეეცადა გაებათილებინა კლერიკალური წრეების ბრალდებანი და დაესაბუთებინა ვეფხისტყაოსნით ასახული ზნეობრივი იდეალების უმწიკვლობა და დიდი აღმზრდელობითი მნიშვნელობა. კომენტატორი „თარგმანის“ შესავლშივე აცხადებს: „მე ვწერ... გამგებელი ქართლისა ვახტანგ წიგნსა ამას ამისთვის, (რომ) უეოდინარობითა და სოფლის ნივთთა შემსჭვალვითა სამეცოდოდ თარგმნიდენ მის რიტორისა და ბრძენ-მეცნიერისა კითილად ნამუშაკევსა სამუშაოსა“. ვახტანგი აღნიშნავს, რომ ვეფხისტყაოსნის „თარგმნა“ ტრადიციული გამხდარა, „მრავალთა ორთა და სამთა უთარგმნია, ერთი მე ასე მივხედი და მითქვამსო“. „თუმცა ვინმე ამ თარგმნისას ამას ბრძანებს,—ვანგარჩობს ვახტანგი, — არა ისრე არისო, მე უგბილობაში (ჯიუტობაში) ჩამომირთმევიაო“. წინააღმდეგ კლერიკალებისა, ვახტანგი ამტკიცებს, რომ: „რუსთველს წიგნი სულ სასწავლებელი არის“.

კომენტატორის შეხედულებით, ვეფხისტყაოსანი არის ზღაპრულ თემატიკაზე აგებული საერო ნაწარმოები, რომელიც გვასწავლის მაღალ ზნეობას. „რადგან სამღვთო ნახა რომ არვინ კითხულობდა, სოფლიოს ზღაპარს უფრო წაკითხვიდენ, **სოფლიო ზღაპარი** მოიგონაო“, შენიშნავს და ურთავს: „მაგრამ ასეთი ზღაპარი არ უთქვამს, რომ საცოდავი იყოსო“. ვახტანგის მოსაზრებით, ვეფხისტყაოსანი ალეგორიულად გამოხატავს ზნეობრივ მოძღვრებას. პირდაპირი შინაარსით პოემა „სოფლიო ზღაპარია“, მაგრამ ამ „სოფლიო ზღაპარში“ ჩაქსოვილია საღვთო და საერო სწავლანიო.

რასაკვირველია თავისი მიზნის შესაფერისად ვახტანგი განსაკუთრებული დაბეჭითებით უსვამს ხაზს ვეფხისტყაოსნის ვითომცდა საღვთო ხასიათს, კერძოდ საღვთო მიჯნურობას („მიჯნურობას სამღვთოს მიჯნურობისათვის ამბობსო“). ვახტანგმა წარმოადგინა პოემის შეუფერებელი სარწმუნოებრივ-მისტიკური ახსნა-განმარტება. მისი ნაძალადევი და ტენდენციური განმარტება შეუმჩნეველი არ დარჩენილა. ჯერ კიდევ მარი ბროსე წერდა: „ვახტანგ მეფემ დაბეჭდვინა ვეფხისტყაოსნის განმარტება, რომელიც ფრიად შეუსაბამო და უხამსიაო“, ხოლო დ. ჩუბინიშვილი უმატებდა: „უცნაური და ურიგოც კი იქნებოდა რუსთველის ეს ქმნილება რაღაც მისტიკურ ქრისტიანულ პოემად მიგვეჩნია“.

ვახტანგის ხელოვნური „თარგმნის“ თამაშაზე არ შეიძლება ორი აზრი არსებობდეს. მხოლოდ გასათვალისწინებელია საქმის მეორე მხარეც. ყველაფრიდან ჩანს, რომ ვახტანგი მაინცდამაინც დაჯერებული არ ყოფილა თავისი „თარგმანის“ უცილობელ სისწორეში, მას მხოლოდ ამოქმედებდა კეთილშობილური განზრახვა — გადაერჩინა ვეფხისტყაოსანი რეაქციულ-კლერიკალური წრეების თავდასხმისაგან.

კომენტატორი გამიტეხილად აღიარებს: „თუ უნდა ესეც არ იყოს და ისე იყოს, **თარგმანი ხომ ასრე სჯობს**“. ვეფხისტყაოსნის გამოსარჩლების მიზეზით პოემის შინაარსის ალეგორიულ გაგებას, ეტყობა, ვახტანგს უკარნახებდა როგორც განათლებული გონება, ისე თავისი მაღალი საზოგადოებრივი მდგომარეობა. დამოწმებული სტუყვების შემდეგ ვახტანგი აფრთხილებს მკითხველთ: „ღვთისა და კაცის წინ მე ასე მიჭობინებია, და ამას იქით მკითხველთ იცით, მე უბრალო ვიყავ და კიდევ უფრო უბრალო ვარ, **ქვეყნის უფროსი ავის** დამშლელი ხამს და ამად დავშვერ.“

ვეფხისტყაოსნის დევნა დიდი და სამარცხვინო საქმე უნდა ყოფილიყო. ვახტანგს თავის ზნეობრივ მოვალეობად

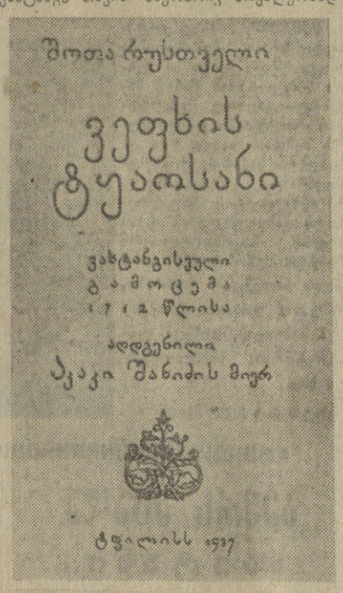

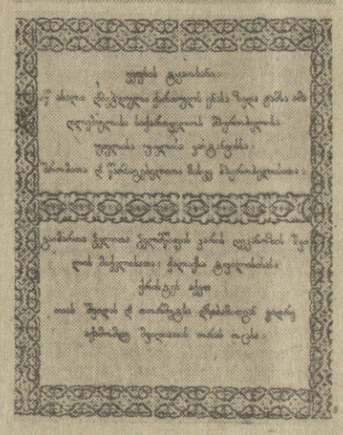

ვახტანგის მთავარი ღვაწლი რუსთველოლოგიაში ის არის, რომ მან რედაქციულად დაამუშავა და ბეჭდურად გამოაქვეყნა ვეფხისტყაოსნის ტექსტი. უკანასკნელი დროის კვლევაძიების შედეგად გაირკვა, რომ ვახტანგისეული ვეფ ხ ი ს ტ ყ ა ო ს ა ნ ი თავისებური მეცნიერულ-კრიტიკული გამოცემაა. ვახტანგს შეუკრებია და შეუსწავლია ვეფხისტყაოსნის ხელნაწერე ბ ი, შეძლებისდაგვარად გაუცხრილავს პოემა ჩანართებისა და დანართებისაგან, ჩამოუყალიბებია რუსთველის პოემის ის მოკლე რედაქცია, რომელიც მრავალი გამოცემით არის ჩვენში გავრცელებული.

ვახტანგისეულ გამოცემას ბევრი ნაკლიც აქვს. პოემის მეორე გამოცემის წინასიტყვაობაში აკადემიკოსი მარი ბროსე წერდა: „ვახტანგ მეფის მიერ დაბეჭდილ ვეფხისტყაოსანში მრავალი ტიპოლოგიური ცდომილებანი იპოვებოდნენ“. გამოცემაში გვხვდება ტექსტუალური ხარვეზები, ნაწილობრივ შეუსაბამობა დაბეჭდილ ტექსტსა და „თარგმანს“ შორის, აქა-იქ გაუმართავია ფორმები და ა. შ. ეს ხარვეზები იმ გარემოებას უნდა გამოეწვია, რომ ვეფხისტყაოსანი იმ დროს იბეჭდებოდა, როდესაც ქართლის პოლიტიკური მდგომარეობა გართულდა, ვახტანგი იძულებული გახდა სპარსეთში გამგზავრების სამზადისს შესდგომოდა და ვეფხისტყაოსნის ბეჭდის საქმის ხელმძღვანელობა მეუტამბე მიქელ დეკანოზიშვილისათვის გადაებარებინა.

ალნიშნული ნაკლის მიუხედავად ვეფხისტყაოსნის პირველი ნაბეჭდი გამოცემა ღირსეულად უპასუხებდა დროის მოთხოვნილებას. ეს გამოცემა გვიმტკიცებს ქართული ფილოლოგიური აზრის საკმაო წოწიფულობას მე-18 საუკუნის დასაწყისში. ცალკე აღსანიშნავია, რომ ვახტანგისეული ვეფხისტყაოსანი ცხადყოფს მაშინდელი ქართული პოლიგრაფიის მაღალ ტექნიკურ დონეს. ყურადღებას იქცევს გამოცემის სოლიდური გარეგნობა და მხატვრული გაფორმება, საუცხოო ყდა, ძვირფასი სამკაულები, მშვენიერი შრიფტი.

ვეფხისტყაოსნის გამოცემით ვახტანგმა გააკეთა დიდი ეროვნული საშვილიშვილო საქმე, დაძლია კონსერვატიული წრეების წინააღმდეგობა და ჩვენი სასიქადულო პოემა ხელმისაწვდომი გახადა ფართო მკითხველი. საზოგადოებისათვის, ვახტანგისეული ვეფხისტყაოსანი ქართული სულიერი და მატერიალური კულტურის ძვირფასი განძია. პირველნაბეჭდი ვეფხისტყაოსნის გამოცემის 250 წლისთავზე ჩვენი ხალხი მადლობის გრძნობით მოიგონებს ამ გამოცემის სულისჩამდგმელს, გამოჩენილ სახელმწიფო მოღვაწეს და ქართული კულტურის დიდ მოამაგეს ვახტანგ მეექვსეს.

პროფესორი ალ. ბარამიძე.

* * *

სურათებზე: (მარცხნივ) **ზ ე მ ო თ** — პროფესორ ა. შანიძის მიერ აღდგენილი და 1937 წელს გამოცემული ვახტანგისეული „ვეფხისტყაოსნის“ თავფურცელი; **ქ ვ ე მ ო თ** — ერთი ფურცელი 1712 წელს დაბეჭდილი „ვეფხისტყაოსნისა“, სადაც მოხსენიებული არიან პოემის გამომცემელი (ვახტანგ VI), გამმართველი და დამბეჭდავი მიქელ დეკანოზიშვილი, ნაჩვენებია გამოცემის ადგილი და წელი; **ზემოთ** (მარჯვნივ) — ვახტანგ VI-ის პორტრეტი, რომელიც ჩართულია პოემის პირველნაბეჭდ ტექსტში.

ახალი დიდი იმედი

ნიუ-იორკი, 23 მარტი. საკდესის კორესპონდენტი ნ. ტურკატენკო იუწყება: გამოხმაურება გაერთიანებული ერების ორგანიზაციაში სსრ კავშირის მინისტრთა საბჭოს თავმჯდომარის ნ. ხრუშჩოვის წერილზე ამერიკის შეერთებული შტატების პრეზიდენტ ჯ. კენედისადმი მშვიდობიანი მიზნით კოსმოსური სივრცის შესწავლისა და გამოყენების საკითხზე მოწმობს დიდ ინტერესსა და კმაყოფილებას ისეთ ახალ, მაგრამ იმდენად დიდმნიშვნელოვან დარგში საერთაშორისო თანამშრომლობის პერსპექტივებისადმი, რომლებიც ამ წერილის შედეგად ისახება, როგორიც არის მშვიდობიანი მიზნით კოსმოსური სივრცის გამოყენება.

„პირველსავე დღეს, როცა გაერთიანებული ერების ორგანიზაციაში შეიტყეს ნ. ს. ხრუშჩოვის წერილის შესახებ, ყველა ორატორი, რომლებიც გამოვიდნენ გაერთიანებული ერების ორგანიზაციის კოსმოსის კომიტეტის სხდომაზე, ხაზს უსვამდა ნ. ს. ხრუშჩოვის წერილის წინადადებათა განსაკუთრებულ მნიშვნელობას მთელი კაცობრიობისათვის. ასეთივე აზრი გამოთქვა ყველა ორატორმა, რომლებიც გამოვიდნენ გაერთიანებული ერების ორგანიზაციის კოსმოსის კომიტეტის გუშინდელ სხდომაზე, მათ შორის გაერთიანებული ერების ორგანიზაციის გენერალური მდივნის მოვალეობის ამსრულებელმა უ ტანმა. საბჭოთა კავშირისა და შეერთებული შტატების — კოსმოსის ათვისების დარგში ამ წამყვანი სახელმწიფოების მისწრაფება, — თქვა უ ტანმა, — გადადგან პრაქტიკული ნაბიჯები საერთაშორისო თანამშრომლობის განვითარებისათვის კოსმოსის გამოყენებაში, ყველა ჩვენთაგანს ახალ დიდ იმედს უნერგავს. ნ. ს. ხრუშჩოვსა და კენედის შორის წერილების გაცვლა ფასდაუდებელი სამსახურია მთელი კაცობრიობისათვის.

ნ. ს. ხრუშჩოვის წერილის გამო დიდი კმაყოფილება გამოთქვეს აგრეთვე ავსტრალიის, არგენტინის, იაპონიის, ირანის წარმომადგენლებმა.

გაერთიანებული ერების ორგანიზაციის კოსმოსის კომიტეტში ამერიკის წარმომადგენელთა ინტერესს ნ. ს. ხრუშჩოვის წერილისადმი მოწმობს, კერძოდ, ის ფაქტი, რომ 21 მარტს, ესე იგი პირველსავე დღეს, როცა აქ ცნობილი გახდა ეს წერილი, — საბჭოთა კავშირის წარმომადგენლები გაერთიანებული ერების ორგანიზაციის კოსმოსის კომიტეტში მიიწვიეს ამერიკის შეერთებულ შტატების წარმომადგენლობაში გაერთიანებული ერების ორგანიზაციასთან. იქ გამართული მოლაპარაკების მსვლელობაში მიღებულ იქნა გადაწყვეტილება დაიწყოს სსრ კავშირისა და ამერიკის შეერთებული შტატების წარმომადგენელთა შორის გაერთიანებული ერების ორგანიზაციის კოსმოსის კომიტეტში განხილვა წინადადებებისა, რომლებსაც შეიცავს ნ. ს. ხრუშჩოვის 20 მარტის წერილი, აგრეთვე კენედის 7 მარტის წერილი ნ. ს. ხრუშჩოვისადმი. გადაწყდა ასეთი განხილვა დაიწყოს სამშაბათს, 27 მარტს.

„ნიუ-იორკ ტაიმსის“ ვაშინგტონელი კორესპონდენტი აღნიშნავს, რომ ნ. ს. ხრუშჩოვის წერილმა „ოპტიმიზმის აღმავლობა გამოიწვია“. ნ. ს. ხრუშჩოვი კონკრეტული პროგრესის იმედს იძლევა კოსმოსური კვლევის ბევრ დარგში, ნათქვამია დიდ სტატიაში, რომელიც დღეს გამოაქვეყნა გაზეთმა „უოლ სტრიტ ჯორნელმა“. სტატიის ავტორი აღნიშნავს, რომ საბჭოთა მთავრობის მეთაურის ამ სამშვიდობო ინიციატივას „წინ უძღოდა სხვა მოვლენები, რომლებიც მოწმობენ რუსების სურვილს ითანამშრომლონ ამერიკის შეერთებულ შტატებთან კოსმოსის კვლევაში“.

„ნიუ-იორკ ტაიმსის“ სარედაქციო სტატია ნ. ს. ხრუშჩოვის წერილს ამერიკის შეერთებული შტატების პრეზიდენტ ჯ. კენედისადმი უწოდებს „ერთ-ერთ უაღრესად კონსტრუქციულ საბჭოთა განცხადებას“. ყოველ შემთხვევაში ამჟამად, ნათქვამია ამ სტატიაში, კოსმოსური კვლევა გახდა ის დარგი, რომელშიც არის საბჭოთა კავშირ-ამერიკის კონსტრუქციული თანამშრომლობის დამაიმედებელი პერსპექტივები.

პრეზიდენტ კენედის გამოსვლა გერკლიფი

ვ ა შ ი ნ გ ტ ო ნ, 24 მარტი. (საკდესი). გუშინ პრეზიდენტმა კენედიმ სიტყვა წარმოთქვა კალიფორნიის უნივერსიტეტში, რომლის დაარსების 94 წლისთავი აღინიშნება. პრეზიდენტმა ხაზგასმით აღნიშნა, რომ მეცნიერებისა და საერთაშორისო თანამშრომლობის განვითარებისათვის დიდი მნიშვნელობა აქვს სსრ კავშირისა და ამერიკის შეერთებული შტატების შეთანხმებას კოსმოსური სივრცის ერთობლივი ათვისების შესახებ, თუ კი ეს „ერთობლივი წამოწყება ნამდვილად განხორციელდება“.

„იმის პერსპექტივა, რომ გვყავდეს საბჭოთა მეცნიერები პარტნიორებად კოსმოსური სივრცის ათვისებაში, — თანამშრომლობის შთამაგონებელ პერსპექტივებს სახავს, ცოდნის სხვა დარგებშიც. იმედი უნდა ვიქონიოთ, რომ თანამშრომლობა ცოდნის ძიებაში გამოიწვევს თანამშრომლობას მშვიდობის ძიებაშიც“.

ᲗᲐᲕᲘᲡᲣᲤᲚᲔᲑᲐ ᲒᲘᲖᲔᲜᲒᲐᲡ!

რ ო მ ი, 23 მარტი. (საკდესი). ანტუან გიზენგას სიცოცხლე საფრთხეშია, განაცხადა იტალიის კოლონიალიზმის წინააღმდეგ ბრძოლის კომიტეტის გენერალურმა მდივანმა დეპუტატმა სოციალისტმა ლუჩიო ლუკატომ.

რომში საკდესის კორესპონდენტთან საუბარში, ლუკატომ, რომელიც კონგოელი ლიდერის დასაცავად შექმნილი ადგოკატთა საერთაშორისო კოლეგიის წევრია, განაცხადა, რომ აქამდე გიზენგას წინააღმდეგ არ ყოფილა წამოყენებული რაიმე ბრალდება, რომელსაც შეუძლია გაამართლოს მისი პატიმრობა. ლეოპოლდვილის ხელისუფლებს არ გადაუციათ გიზენგას საქმე სასამართლოსათვის და ამავე დროს არ ათავისუფლებენ ამ პატრიოტს.

ჩვენ, ადვოკატთა საერთაშორისო კოლეგიის წევრებს, განაკრძო ლუკატომ, ნებას არ გვაძლევენ ჩავიდეთ კონგოში და კონტაქტი დავამყაროთ ჩვენს მარწმუნებელთან. როცა ვცადეთ ტელეფონით დაგკავშირებოდით პრემიერ-მინისტრ ადოულას, მისგან ვერ მივიღეთ ვერავითარი პასუხი ჩვენს კითხვებზე. უპასუხოდ დარჩა დეპეშაც, რომელიც ადვოკატებმა გაუგზავნეს ლეოპოლდვილის მთავრობას.

გიზენგას დაპატიმრება, თქვა დასასრულ ლუკატომ, — თვითნებობის შეუწყნარებელი აქტია. მთელ მსოფლიოში ცნობილი დემოკრატი მოღვაწე დამწყდეულია ველურ კუნძულზე, სადაც ნელნელა წამლავენ. ყოველივე ამან არ შეიძლება არ აღაელვოს მსოფლიო საზოგადოებრიობა, რომელიც პროტესტს აცხადებს კონგოში კოლონიზატორთა ინტრიგების წინააღმდეგ.

ᲥᲔᲜᲔᲓᲘᲡ ᲛᲝᲚᲐᲞᲐᲠᲐᲙᲔᲑᲐ

ჟენევა, 23 მარტი. საკდესის სპეციალური კორესპონდენტი ა. კისლოვი იუწყება:

18 სახელმწიფოს განიარაღების კომიტეტის მერვე სხდომა დღეს მიმდინარეობდა ნიგერიის საგარეო საქმეთა მინისტრის ჯ. ვაჩუკუს თავმჯდომარეობით. სხდომის დასაწყისში ჯ. ვაჩუკუ გამოვიდა როგორც ნიგერიის წარმომადგენელი და ზოგადი გამოთქმებით მოუწოდა კომიტეტს მიაღწიონ საყოველთაო და სრულ განიარაღებას და განახორციელონ ღონისძიებანი, რათა შეაჩერონ ატომური იარაღის გამოცდა. მან მხარი დაუჭირა იდეას ატომური იარაღისაგან თავისუფალ ზონად აფრიკის გამოცხადების შესახებ.

ამით კომიტეტში საერთო დისკუსია დამთავრდა.

შემდეგ ჯ. ვაჩუკუმ როგორც თავმჯდომარემ გააცნო 18 სახელმწიფოს განიარაღების კომიტეტის წევრებს ქვეკომიტეტის „საშუალედო მოხსენება“ ატომური იარაღის გამოცდის შეწყვეტის საკითხზე. ამ მოხსენებაში ვამთქმულია, რომ „შესაძლებელი არ ხდება მოვახსენოთ კომიტეტს, რომ მიღწეულია პროგრესი ატომური იარაღის გამოცდის შეწყვეტის შესახებ ხელშეკრულების გამო“.

როგორც კი ვაჩუკუმ ინფორმაცია დამთავრა, სიტყვა აიღო ამერიკის შეერთებული შტატების სახელმწიფო მდივანმა დ. რასკმა.

ამერიკის შეერთებული შტატების სახელმწიფო მდივანმა განაცხადა, რომ მისი გამოსვლის მიზანია „კომეტარი გაუკეთოს“ ქვეკომიტეტის „საშუალედო მოხსენებას“, და „სინანული“ გამოთქვა იმის გამო, რომ პროგრესი არ არის მოლაპარაკებაში ატომური იარაღის გამოცდის შეწყვეტის შესახებ. დ. რასკი ამტკიცებდა, რომ თითქოს ასეთი გამოცდის შეწყვეტა ამერიკის შეერთებულ შტატებს მიაჩნიათ თავიანთი საგარეო პოლიტიკის მთავარ მიზნად და შეეცადა შექმნილი მდგომარეობის გამო ბრალი დაედო... საბჭოთა კავშირისათვის. დიდი დამაჯერებლობისათვის მან კვლავ სავსებით დამახინჯებულად ჩამოაყალიბა ატომური იარაღის გამოცდის შეწყვეტის შესახებ ხელვნის მოლაპარაკებათა მთელი ისტორია.

დ. რასკის გამოსვლა პოზიტიურს არაფერს არ შეიცავდა. იგი უწინდებურად გაკიოდა ყოველმხრივ გაუმართლებელ და საბჭოთა კავშირისათვის მიუღებელ მოთხოვნას — შეიქმნას საერთაშორისო ინსპექციისა და კონტროლის სისტემა, არსებითად — ნატოს ქვეყნების ჯაშუშობის სისტემა საერთაშორისო კონტროლის სახით.

ამერიკის შეერთებული შტატების სახელმწიფო მდივანს პასუხი გასცა სსრ კავშირის საგარეო საქმეთა მინისტრმა ა. ა. გრომიკომ.

შემდეგ სიტყვა აიღო დიდი ბრიტანეთის საგარეო საქმეთა მინისტრმა ლორდმა ჰიუმმა, რომელმაც. თუმცა მოუწოდა კომიტეტის წევრებს „მახვილისაგან სახნისი გამოუჭედეთო“, მაგრამ მანაც მთელი საკითხი ისე წარმოსახა, რომ საჭიროა შეიქმნას კონტროლისა და ინსპექციის საერთაშორისო სისტემა.

მის შემდეგ გამოვიდნენ არაბთა გაერთიანებული რესპუბლიკისა და ბრაზილიის საგარეო საქმეთა მინისტრები, რომლებმაც იმედგაცრუება გამოთქვეს ქვეკომიტეტის მიერ წარმოდგენილი მოხსენების გამო და დაჟინებით მოითხოვეს — განგრძობილ იქნეს ღონისძიებანი სასურველი შედეგების მისაღწევად, ესე იგი ატომური იარაღის გამოცდის შესაწყვეტად.

კანადისა და ეთიოპიის საგარეო საქმეთა მინისტრების წინადადებით, გადაწყვეტეს დღეს ნაშუადღევს გაიმართოს კომიტეტის არაოფიციალური სხდომა ატომური იარაღის გამოცდის შეწყვეტის შესახებ საკითხის განხილვის განსაგრძობად.

სხდომის დასასრულს თავმჯდომარემ ჯ. ვაჩუკუმ კომიტეტს წარუდგინა 18 სახელმწიფოს განიარაღების კომიტეტის შემდგომი მუშაობის წესრიგი, რომელიც ორმა თანათანმდგომარემ შემოიტანა.

ეს წესრიგი ითვალისწინებს, რომ პლენარულ სხდომებზე კომიტეტმა დაუყოვნებლივ უნდა დაიწყოს თავისი მთავარი ამოცანის შესრულება—საყოველთაო და სრული განიარაღების შესახებ შეთანხმების მიღწევა. ამისათვის კომიტეტი განიხილავს საბჭოთა ხელშეკრულების პროექტს საყოველთაო და სრული განიარაღების შესახებ, აგრეთვე ამერიკის შეერთებული შტატების პროგრამას, რომელიც პრეზიდენტმა კენედიმ ჩამოაყალიბა 1961 წლის 25 სექტემბრის გამოსვლაში, და სხვა წინადადებებს, რომლებიც უკვე შემოტანილია, ან შემდგომ შეოიტანენ.

წინადადებებში შემდეგ გათვალისწინებულია, რომ საყოველთაო და სრული განიარაღების შესახებ შეთანხმების შემუშავების პარალელურად, და ამ მუშაობის არა საზიანოდ, შეიქმნება კომიტეტი 18 სახელმწიფოს განიარაღების კომიტეტის ყველა წევრის წარმომადგენელთაგან, რომელიც განიხილავს სხვადასხვა წინადადებას იმ ღონისძიებათა შესახებ, რომელთა მიზანია საერთაშორისო დაძაბულობის შენელება,

ეს წინადადებანი, რომლებიც ადგილობრივ წრეებში სავსებით მიაჩნიათ როგორც პრაქტიკული განხორციელება საბჭოთა ხაზისა — კომიტეტის წინაშე წამოყენებული მთავარი ამოცანის გადაჭრისადმი კომიტეტის საქმიანი, შემოქმედებითი მიდგომის ხაზისა — ერთხმად მოიწონეს.

მხოლოდ ამერიკის შეერთებული შტატების სახელმწიფო მდივანმა დ. რასკმა განაცხადა, რომ, მისი დელეგაციის აზრით, მომავალში შეიძლება სავსებით საჭირო აღმოჩნდეს ქვეკომიტეტების შექმნა.

„ᲣᲛᲝᲬᲧᲐᲚᲝᲓ ᲩᲐᲕᲐᲮᲬᲝᲗ ᲐᲯᲐᲜᲣᲔᲑᲐ“ — ᲐᲛᲑᲝᲑᲡ ᲓᲔ ᲒᲝᲚᲚᲘ

პარიზი, 23 მარტი. (საკდესი). ალჟირის ატმოსფერო ყოველ საათს სულ უფრო მეტავდება. დღეს, ნაშუადღევს, ქალაქ ალჟირის გარეუბნის ბაბ-ელ-უედის ხუთ პუნქტში გიმართა გაფფრენილი ქუჩის ბრძოლა ოას-ელებსა და ფრანგ ჯარისკაცებსა და ჟანდარმებს შორის. როგორც პრესა იუწყება ალჟირიდან, თავით ფეხამდე შეიარაღებულმა ოას-ელებმა ცეცხლი დაუშინეს აივნებიდან, სახურავებიდან და სახლების სარკმლებიდან ფრანგ ჯარისკაცებს, რომლებიც იძულებული გახდნენ ბრძოლით აეღოთ თითოეული სახლი. საფრანგეთის ჯარებმა გამხეცებული „ულტრების“ წინააღმდეგ გამოიყვანეს ავიაცია, რომელმაც ცეცხლი დაუშინა სახურავებზე მოკალათებულ ოას-ელებს.

დღევანდელი შეტაკებების შედეგად ოას-ელებმა მოკლეს და დაჭრეს დაახლოებით 40 ფრანგი ჯარისკაცი.

ალჟირის მდგომარეობის გამწვავებით შეშფოთებულმა საფრანგეთის ხელისუფლებამ გადაწყვიტეს გადაიყვანონ საფრანგეთიდან ალჟირში ორი თვითმფრინავით ჯარისკაცთა ასეული „უშიშროების რესპუბლიკური რაზმების“ შემადგენლობიდან.

პარიზი, 23 მარტი. (საკდესი). პრეზიდენტმა დე გოლმა დღეს კაბინეტის სხდომაზე განაცხადა, რომ შეიარაღებული აჯანყება ალჟირსა და ორანში „უმოწყალოდ უნდა ჩავახშოთ“, იუწყება ფრანს პრესის საგენტო. „მთავარი ამოცანა, თქვა დე გოლმა, — ის არის, რომ უმოწყალოდ ჩავახშოთ შეიარაღებული აჯანყება, რომელიც სულ უფრო ძლიერდება ალჟირის ორ უდიდეს ქალაქში, აგრეთვე აღვკვეთოთ დანაშაულობანი, რაც ყოველდღე ხდება იქ“.

პრემიერ-მინისტრის სპეციალურმა მინისტრმა ტერნუარმა, რომელმაც კაბინეტის სხდომის დამთავრების შემდეგ პრესკონფერენციაზე გააცნო დე გოლის განცხადება პრესის წარმომადგენლებს, დასძინა: „რესპუბლიკის პრეზიდენტმა ხაზგასმით აღნიშნა, რომ ამჟამად ეს მთავარი ამოცანაა“.

მე-3 გვ.
25 მარტი
1962.

ᲛᲦᲕᲓᲔᲚᲘ ᲯᲐᲚᲐᲗᲘᲡ ᲠᲝᲚᲨᲘ

ს ა მ ხ რ ე თ ვიეტნამში ხალხის წინააღმდეგ ომი წარმოებს. თავისი სისასტიკით იგი ბევრად აღემატება ჰიტლერელთა დანაშაულობებს, რომლებიც მთელი მსოფლიოსათვის არის ცნობილი. სამხრეთ ვიეტნამში გაბატონებულია ტერორი და უკანონობა. ამას წინათ იტალიურმა ჟურნალმა „ეუროპეომ“ გამოაქვეყნა სტატია და ფოტოსურათები ვინმე კათოლიკე მღვდელ „მამა“ აუგუსტინოზე, რომელიც სათავეში უდგას ბანდას და ულმობლად ხოცავს ადამიანებს. ფაქტიურად აუგუსტინო საიგონის ცენტრალური მთავრობის მოკავშირე პატარა დამოუკიდებელი რაზმის მეთაურია. სოფელი ხუნი, სადაც ეს რაზმი მოქმედებს, გადაიქცა თავისებურ დამოუკიდებელ რესპუბლიკად, რომელსაც საკუთარი კანონები აქვს.

სოფელ ხუნის მღვდლის არმიას, იუწყება ჟურნალი, „საიგონის ცენტრალური სარდლობა ამარაგებს. მსოფლიოს ქვეყნებიდან ამერიკელები ყველაზე მეტად სამხრეთ ვიეტნამის ხროვას ეხმარებიან და მისი ხარჯების 70 პროცენტს ფარავენ. ის, რაც არმიას არ ხმარდება, ფუფუნების საგნების შეძენაზე იხარჯება“. „მამა“ აუგუსტინოს რაზმი, რომელსაც ცენტრი უჭერს მხარს, არსებინად გრძნობს თავს. „ამ განსაკუთრებული რაზმის არსებობა, — ხაზგასმით აღნიშნავს ჟურნალი, — ძალიან ხელსაყრელია საიგონის სარდლობისთვის, ვინაიდან შესაძლებლობას აძლევს მოაწყოს აგრესიული და სადამსჯელო მოქმედება, რომელიც უხერხული იქნებოდა მიეხდოთ რეგულარული არმიის ჯარისკაცებისათვის“.

„ეუროპეო“ წერს, რომ ყოველივე ეს ხდება იმ ქვეყანაში, სადაც სახელმწიფოს მეთაური კათოლიკეა.

სურათებზე: (მარცხნივ **აუგუსტინო** თავისი რაზმის წინ; (მარჯვნივ) **უმწეო ბავშვები, რომელთა მშობლები დაპატიმრებული ჰყავს აუგუსტინოს ბანდას.**

ფოტო ჟურნალ „ეუროპეოდან“.

ᲗᲐᲕᲘᲡᲣᲤᲚᲔᲑᲐ ᲓᲐᲜᲘᲨᲕᲜᲔᲑᲘ ᲙᲣᲑᲐᲨᲘ

ჰავანა, 23 მარტი. (საკდესი). 22 მარტს საღამოს გაიმართა კუბის გაერთიანებული რევოლუციური ორგანიზაციების ეროვნული ხელმძღვანელობის სხდომა, რომელმაც მიიღო შემდეგი გადაწყვეტილება:

დაინიშნოს გაერთიანებული რევოლუციური ორგანიზაციების ეროვნული ხელმძღვანელობის პირველ მდივნად ამხანაგი ფიდელ კასტრო, მეორე მდივნად — ამხანაგი რაულ კასტრო.

შეიქმნას ეროვნული ხელმძღვანელობის სამდივნო შემდეგი ამხანაგების შემადგენლობით: ფიდელ კასტრო, რაულ კასტრო, ერნესტო (ჩე) ჰევარა, ოსვალდო დორტიკოსი, ბლას როკა, ემილიო არაგონესი.

შეიქმნ

საბჭოთა არმიის მეომრებთან

სიტყვა ეძლევა რესპუბლიკური გაერთიანება „საქსოფლტექნიკის“ თავმჯდომარეს, საქართველოს სსრ მინისტრს, სკკპ ცენტრალური კომიტეტის მარტის პლენუმის მონაწილეს პროფესორ ი. ხოსლოვს, რომელმაც დამსწრეთ უამბო იმ დიდ ღონისძიებებზე, რომლებსაც პარტია ახორციელებს სოფლის მეურნეობის ხელმძღვანელობის გარდაქმნისათვის, პროდუქტების სიუხვის შექმნისათვის.

საგარეჯოს საყრდენ-საჩვენებელი საბჭოთა მეურნეობის დირექტორმა, სკკპ XXII ყრილობის დელეგატმა გ. ჯორჯაძემ ილაპარაკა საბჭოთა მეურნეობის გამოცდილებაზე, შომალოს პერსპექტივებზე.

სიტყვით გამოსულმა მახარაძის რაიონის სოფელ ნატანების ლენინის სახელობის კოლმეურნეობის ახალგაზრდა მეჩაიემ ლალი დონაძემ შეკრებილთ მოუთხრო საქართველოს მეჩაიეთა შემოქმედებითის შრომაზე.

დამსწრეებმა ყურადღებით მოისმინეს პროფესორ დ. მგელაძის გამოსვლა, რომელიც „სოფლის ცხოვრების“ რუსული ენის შესწავლის კუთხეს ხელმძღვანელობს.

ხალხური შემოქმედების ნიმუშების შეკრების და პოპულარიზაციის საკითხებს მიუძღვნა თავისი გამოსვლა ფილოლოგიურ მეცნიერებათა დოქტორმა პროფესორმა ქსენია სიხარულიძემ. საღამოზე სიტყვით გამოვიდა აგრეთვე ინჟინერ-პოდპოლკოვნიკი ვ. გრენინგი.

ზეპირი გაზეთის გამოშვებისადმი მიძღვნილი საღამოს მონაწილეთათვის გაიმართა კონცერტი. (საქდესი).

სადილი ჯიგეში

— ახალი ხენდრო გნებავთ?—მკითხა ალექსანდრე ნამესტნიკოვმა, საკონსერვო და ბოსტნეულსახმობი მრეწველობის ინსტიტუტის დირექტორმა.

ფანჯარაში ჩანდა, როგორ ცვივოდა თოვლის ფანტელები, ჩვენ კი ნამდვილ ხენდროს შევექცეოდით.

— სათბურისაა? — ვკითხე.

— არა, ჩვეულებრივი ზაფხულისა,— მიპასუხა დირექტორმა,—ოღონდ განსაკუთრებული წესით არის გამზადარი. აი ნახეთ...

მან აიღო ბამბასავით მსუბუქი კენკრით სავსე გამჭვირვალე პაკეტი და იქიდან კენკრა წყლით სავსე ჭიქაში ჩაყარა. რამდენიმე წამის შემდეგ წყალი გაქრა, და თეფშზე საუკეთესო მწიფე ხენდრო გაჩნდა.

— ხენდრო სუბლიმაციის მეთოდით არის გამხმარი,—გვიამბობს მეცნიერი, ესე იგი არა სითბოთი, არამედ სიცივით, ვაკუუმში, საიდანაც ამოჭაჩულია ჰაერი. ასეთ ვაკუუმში ყინული კენკრის უჯრედებში ისე ორთქლდება, რომ არ გაივლის თხევად მდგომარეობას, არ ფუჭდება პროდუქტების გარეგნული სახე, ფერი, მთლიანად რჩება საკვები ნივთიერებანი, ვიტამინები.

— ახლა კი ნახეთ, — განაგრძობს დირექტორი და მიჩვენებს ცელოფანის პაკეტს, რომელშიც ჩაყრილია წმინდა თეთრი ბურღული, მანანის ბურღულს რომ ჰგავს.—ეს კარტოფილის ბურღული ანუ მშრალი კარტოფილის პიურეა. საკმარისია ცხელ წყალში გახსნათ—და მზად არის პიურე, მეორე კერძის გარნირი.

ალექსანდრე ნამესტნიკოვმა მიჩვენა სადილის კიდევ ერთი კომპლექტი, რომელიც ტიუბებშია. აქ იყო სუპი—პიურე, ღვიძლისა და ხორცის პაშტეტი, შავქლიავის პიურე და ალუბლის, შავი მოცხარის წვენი...

ჰერმეტიზებული ტიუბები ადვილად სახმარია, იოლად იხსნება—მოახრახნი პატარა ხუფს, და რამდენჯერაც გნებავს გამოიყენე. ტიუბები ძალიან კარგია გზაში, ლაშქრობაში, ექსპედიციაში.

საგენტო „ახალი ამბები“.

საპატიო ჯილდო დაიმსახურეს

ქუთაისი, 24 მარტი. (საქდესი). ქუთაისის მშრომელებმა, საწარმოთა და დაწესებულებათა კოლექტივებმა, პარტიულმა და საბჭოთა ორგანიზაციებმა დიდი მუშაობა განახორციელეს იმისათვის, რომ სანიმუშოდ მოემზადებინათ სკოლები 1961-1962 სასწავლო წლისათვის.

სკოლებისათვის დახმარების გაწევის საქმეში განსაკუთრებით გამოიჩინეს თავი საავტომობილო და საკონსერვო ქარხნების, რონინეულის, ბრეშუმის კომბინატის, მაუდისა და სამკერვალო ფაბრიკების, სამშენებლო სამმართველოს კოლექტივებმა.

კარგი მაჩვენებლებისათვის ქუთაისის მშრომელებს მიეკუთვნა საქართველოს სსრ მინისტრთა საბჭოსა და პროფკავშირთა რესპუბლიკური საბჭოს გარდამავალი წითელი დროშა.

ამ დღეებში გაიმართა ქალაქის პარტიულ-სამეურნეო აქტივის კრება განათლების მუშაკებთან ერთად, რომელზეც საქართველოს სსრ განათლების მინისტრმა თ. ლაშქარაშვილმა გარდამავალი წითელი დროშა გადასცა პარტიის ქუთაისის საქალაქო კომიტეტის მდივანს შ. კობახიძეს.

საშეფო და სამშენებლო საწარმოების მუშაკთა ჯგუფს გადაეცა „სახალხო განათლების წარჩინებულის“ სამკერდე ნიშნები და საქართველოს სსრ განათლების სამინისტროს სიგელები.

კარგი ინიციატივა გამოიჩინეს ზუგდიდის მე-3 საშუალო სკოლის მოსწავლეებმა, რომლებმაც აქტიური მონაწილეობა მიიღეს მშობლიური ქალაქის გამწვანებაში — მათ დარგეს ათასზე მეტი სხვადასხვა ჯიშის ხე.

სურათზე: მე-3 საშუალო სკოლის მოსწავლეები ემირ ქორახია და ლიანა ნარმანია მუშაობის დროს.

ფოტო ბ. სოკოლოვისა.

სტუმრად აფხაზეთში

აფხაზეთში საგასტროლოდ იმყოფებოდა შავი ზღვის სამხედრო-საზღვაო ფლოტის სიმღერისა და ცეკვის ანსამბლი რსფსრ ხელოვნების დამსახურებული მოღვაწის ბორის ბოგოლიუბოვის ხელძღვანელობით. სტუმრებმა საგასტროლო კონცერტები გამართეს ტყვარჩელის მეშახტეთათვის, გაგრის, ოჩამჩირისა და სოხუმის მშრომელთათვის.

სცენაზე გაისმოდა მეზღვაურული სიმღერები. მაყურებლები მჭუხარე ტაშით აჯილდოებდნენ სიმღერისა და ცეკვის ახალგაზრდა შემსრულებლებს.

შავიზღვისპირეთის სამხედრო-საზღვაო ფლოტის სიმღერისა და ცეკვის ანსამბლს წელს არსებობის 30 წელი შეუსრულდა, რომელიც მათ საზეიმოდ აღნიშნეს ქ. სოხუმში.

ნ. მიქაშავიძე,

მცხეთა. (საქ. კორ.). ახალდალამებული იყო, როცა მცხეთის რაიმილიციაში ტელეფონის წკრიალი გაისმა, მორიგემ მაშინვე უპასუხა.

— უფროსი ოპერრწმუნებული იოსელიანი გისმენთ!

— ამხანაგო ლეიტენანტო, — გაისმა ტელეფონში, — გვიშველეთ, საბარგო ავტომანქანა კიდელს მიენარცხა და მგზავრებიანად მტკვარში გადავარდა, ეს მოხდა ხიდსზემოთ.

გურამ იოსელიანი და უფროსი ლეიტენანტი მიხეილ ბაჩიაშვილი უმალ ქუჩაში გამოვიდნენ. ავტომანქანები არ ჩანდა, ამიტომაც რაც ძალი და ღონე ჰქონდათ ერთი კილომეტრი სირბილით გაიარეს.

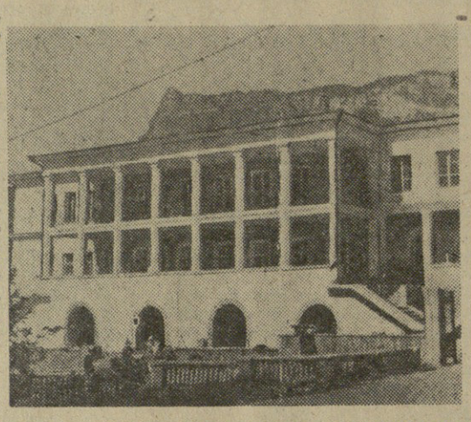

ამგვარი, ცნობები, ფაქტები

საკუთარი შემოქმედები სიცოცხლის ფასად

ხიდს რომ მიუახლოვდნენ, ყვირილი შემოესმათ:

— გვიშველეთ, გვიშველეთ!..

დაყოვნება არ შეიძლებოდა.

— აბა, ბიჭებო, ჩქარა თოკი! — შესძახა გურამმა.

დატრიალდნენ იქ მყოფნი მ. ჯიქიძე, ზ. ბათლიძე, გ. ქავთარაძე და მოჭალაქე შ. მუსოევი, სასწრაფოდ თოკი იშოვეს და წყალში ჩაუშვეს. მერე თვითონაც ხოხვით ჩაპყვნენ ხიდის ბურჯს და წყალში შევიდნენ. ორი მგზავრი — მამუკაშვილი და წიკლაური დიდი გაჭირვებით თვითონ ამოსულიყვნენ წყლიდან, ერთი კი ამაოდ ებღაუჭებოდა კლდეს. კეთილმა ადამიანებმა ძალა და ენერგია არ დაიშურეს, საკუთარი სიცოცხლე საფრთხეში ჩააგდეს და განწირულები მდინარის ნაპირას გაიყვანეს. სამხედრო მსახური ტატარინოვი უკვე გაგუდული იყო, ამოიყვანეს თუ არა, ყურები დაუზილეს, ხელოვნურად ასუნთქეს და მოასულიერეს.

მხოლოდ ერთი მგზავრი არ ჩანდა, ბევრი ეძებეს, მაგრამ არაფერი გამოვიდა.

მესამე დღეს მცხეთის დოსაფის მუშაკებმა მაშველი პუნქტის უფროსის ი. მერაბიშვილის მეთაურობით, მდინარიდან ამოიღეს ავტომანქანა და დაკარგული მგზავრის გვამი, რომელიც იმ საბედისწერო ღამეს დაიღუპა.

ა. თომაძე.

საჩუქრად ახალგაზრდა მეშახტეებს

ტყიბული. (საქ. კორ.). ახალგაზრდა მეშახტეებმა კიდევ ერთი კარგი საჩუქარი მიიღეს. ამას წინათ საექსპლოატაციოდ გადაეცა ორსართულიანი კაპიტალური შენობა, სადაც მოთავსებულია საქართველოს სახელმწიფო პოლიტექნიკური ინსტიტუტის დაუსწრებელი განყოფილების ტყიბულის საკონსულტაციო პუნქტი. შენობას აქვს ორი დიდი სალექციო დარბაზი, სამუშაო ოთახები პრაქტიკუმებისათვის, ფიზიკის ლაბორატორია, ბიბლიოთეკა და სხვ.

ფოტო გ. სახელაშვილისა.

ბევრს ეცადა კაპიტანი...

თურქეთში მეტად საპასუხისმგებლო მატჩის შემდეგ, თითქმის ამოუსუნთქავად გუშინ თბილისის დინამოელებს შეხვედრა ჰქონდათ თავიანთ მოსკოველ თანაკლუბელებთან. სტუმრებმა ამ შეჯიბრებამდე თბილისის „ბურევესტნიკთან“ მატჩის მოგებით მეტად საპირო ქულა ჩაიწერეს აქტივში.

თბილისის „დინამომ“ ბრძოლა მინაშვილის, კილაძის, მოსეშვილის, უგრეხელიძისა და ლეკაევის შემადგენლობით დაიწყო. მოსკოვის გუნდს მეთაურობდა მადალი ტანის შესანიშნავი კალთბურთელი ა. პეტროვი.

ანგარიში თბილისელებმა გახსნეს, მაგრამ იქვე საპასუხო ბურთი მიიღეს. მე-5 წუთისათვის ა. პეტროვმა წინ ვაიყვანა თავისი გუნდი 6:4. ა. ლეკაევისა და ა. პეტროვის დუელი მეტწილად მოსწოველთა კაპიტნის გამარჯვებით მთავრდებოდა. მიუხედავად იმისა, რომ მოსეშვილის ნატყორცნი ბურთები თითქმის მუდამ მიზანს ხვდებოდა, მე-8 წუთისათვის თამაშში მოსკოველებს მიპყავდათ 7 ქულის სხვაობით.

და აი ასეთ არასახარბიელო მომენტში უგრეხელიძემ, კილაძემ და მოსეშვილმა შეძლეს წინ გაეყვანათ თავიანთი გუნდი — 24:21. ეს იყო მე-15 წუთზე. სწორედ აქედან მოხდა თამაშში გარდატეხა. თბილისელებმა შეინარჩუნეს ინიციატივა და ტაიმი თავიანთ სასარგებლოდ დამთავრეს ანგარიშით 35:32.

მეორე ტაიმის დასაწყისში მოსკოველებმა მინიმუმამდე დაიყვანეს ქულათა სხვაობა, მაგრამ მეტის გაკეთება ვერ შეძლეს. თბილისელთა ტემპიან და რიტმულ თამაშს ზედიზედ მოჰყვა ქულები. ბევრს ეცადა მოსკოველთა კაპიტანი ა. პეტროვი, მან მთელი შესაძლებლობა ჩააქსოვა ამ მიმიზიდველ ასპარეზობაში ამასთან გუნდს 38 ქულა მოუტანა, მაგრამ სტუმრებმა დამარცხებისაგან თავის დაღწევა მაინც ვერ შეძლეს.

გაიმარჯვეს თბილისელებმა 72:64.

ორი „დინამოს“ მატჩის წინ

კიევგოსა და თბილისის დინამოელები ძველი მეტოქენი არიან. ისინი სისტემატურად ხვდებიან ერთმანეთს 1937 წლიდან. საყურადღებოა, რომ მათი ომამდელი მატჩების ანგარიში თანაბარია. ომის შემდეგ ფრთელდება ამ ორი პოპულარული კლუბის პაექრობა. ბრძოლა ყოველთვის დაძაბულია იმისდა მიუხედავად, შეხვედრები ოფიციალურია თუ ამხანაგური. უპირატესობა უმეტესად თბილისელთა მხარეზეა.

უკანასკნელ წლებში კიევის „დინამოს“ სათავეში ჩაუდგა წარსულში ცნობილი ფეხბურთელი ვ. სოლოვიოვი, რომელიც ჩინებული მწვრთნელი გამოდგა. სწორედ ვ. სოლოვიოვმა მოახერხა შექმნა საუცხო ანსამბლი, განსაკუთრებით დაცვაში. ამ შედარებით ახალგაზრდა მწვრთნელმა გადაჭრით აიღო ხელი გასტროლიორთა მოწვევის მაგნტრადიციაზე და დიდი ენერგია მოანდომა ჭაბუკი ფეხბურთელების აღზრდას. სწორედ ამის შედეგად კიეველთა ვეტერანებს ო. მაკაროვსა და ი. ვოინოვს მსარში ამოუდგნენ ი. საბო, ო. ბაზილევიჩი, ვ. სერებრიანიკოვი, ა. ბიბა, ვ. ტროიანოვსკი, ვ. ლობანოვსკი და სხვა ნიჭიერი ფეხბურთელები. მათი ენერგიული თამაშის წყალობით კიევის „დინამო“ ჩვენი ქვეყნის ერთ-ერთი უძლიერესი გუნდი გახდა.

მეტად ხაყოფიერი გამოდგა კიეველთათვის გასული წლის სეზონი. მათ იმოგზაურეს ჰოლოხეთში, იტალიასა და ინგლისში, უხდა აღიარებოს კიეველთა გამარჯვება იტალიის განთქმულ „ფიორენტინასთან“ (2:1), რომელსაც უნგრელი ნ. ჰიდეგკუტი წვრთნის. საკავშირო ჩემპიონატში კიევის „დინამომ“ მიაღწია უდიდეს წარმატებას თავისი არსებობის ისტორიაში და დამთავრებულად მოიპოვა ჩემპიონის ოქროს მედლები.

წლევანდელი სეზონის წინ კიეველებს დროებით გამოაკლდათ სამი მოთამაე — ი. საბო, ვ. სერებრიაკოვი და ვ. კანევსკი, რომელებიც ჩვენი ქვეყნის ნაკრებში არიან შეყვანილი. ვ. სოლოვიოვმა საკმაოდ იოლად „დაფარა“ ეს დანაკლისი. საკონტროლო თამამებს კიეველები აწყობენ სტაბილური შემადგენლობით, ოღონდ ჯერჯერობით საბოლოოდ დადგენილი არ არის, ვინ იჭრება ცენტრფორვარდი. ამ პოსტზე მწვრთნელი მორიგეობით აყენებს უტეოროდიდან გადმოყვანილ მედვედსა და 20 წლის სოსნიხინს სათადარიგო შემადგენლობიდან.

წელს საკონტროლო მატჩებში კიეველებმა მინიმალური ანგარიშით 1:0 მოუგეს ლენინგრადის „დინამოსა“ და ქუთაისის „ტორპედოს“. ორივე მატჩში კიეველთა კარს ო. მაკაროვის ნაცვლად იცავდა ბ. რაზინსკი, რომელიც გასული წლის დასასრულს გადავიდა ამ კოლექტივში. ვ. სოლოვიოვის თქმით, „რაზინსკიმ ხელი უნდა შეუწყოს მაკაროვის სპორტული მოღვაწეობის გახანგრძლივებას“, ეს გასაგებიც არის, რადგან დიდი სპორტული სეზონის ჩატარება ერთი შეკვრით ყოველი გუნდისათვის მეტად ძნელია.

დღევანდელ საკონტროლო მატჩში საბჭოთა კავშირის ჩემპიონის წინააღმდეგ თბილისელებს თავიანთ რიგებში არ ეყოლებათ რამდენიმე წამყვანი ფეხბურთელი. მიუხედავად ამისა, ბრძოლა მეტად დაძაბული უნდა იქნეს. თბილისელები სტუმრებთან „გალში“ არიან. ჯერ იყო და მათ შარშან თავიანთ მოედანზე წააგეს საკონტროლო მატჩი, შემდეგ კი მას „მიაყოლეს“ ორივე შეხვედრა საბჭოთა კავშირის პირველობაზე თბილისსა და კიევში.

ჩემპიონთან მატჩი თბილისელთა მეორე საკონტროლო შეხვედრაა ამ სეზონში, ამასთანავე მეტად პასუხსაგები. შარშანდელ სეზონში თბილისელებმა ალღო ვერ აუღეს კიეველთა თამაშის მანერას, რაც, როგორც ცნობილია, დაცვის ხაზის გაძლიერებითა და კონტრიერიშებით გამოიხატებოდა. ვნახოთ რას იღონებენ თბილისელები კიეველთა ამ „განლაგების“ წინააღმდეგ.

ბაზეთ „კომუნისტის“ დღევანდელ ნომერს თან ერთვის საქართველოს სსრ ფულისა და ნივთების 1962 წლის 1-ლი გამოშვების ლატარიის მოგებათა ტირაჟის ოფიციალური ცხრილი.

ბოლო ამბავი

25 მარტი

ტელევიზია: 12.00 — „ივარჯიშეთ ჩვენთან ერთად“, 12.20 — კონცერტი მოსწავლეთა დაკვეთით, 12.40 — მხატვრული ფილმი „მაქსიმკა“, 17.00 — კიევის „დინამოს“ და თბილისის „დინამოს“ ოსტატ ფეხბურთელთა გუნდების ამხანაგური შეხვედრის მე-2 ნახევრის რეპორტაჟი „ქარიშხალს“ სტადიონიდან, 17.45 — კინონარკვევი, 18.00 — გადაცემა საბჭოთა არმიის მეომრებისათვის, 18.35 — კინონარკვევი, 19.00 — საერთაშორისო მიმოხილვა, 19.25 — მოკლემეტრაჟიანი ფილმი, 19.55 — გადაცემა — „ვიწყებთ სატელევიზიო დისკუსიას“ (კინოსტუდია „ქართული ფილმი“ 1961 წელს), 20.35 — საბალეტო საღამო, 21.15 — მოკლემეტრაჟიანი მხატვრული ფილმი „არყის მხდელები“ და „სხვისი საფულე“.

ბოლო ამბავი

ბოლო ამბავი

ბოლო ამბავი

ოფიციალური ცხრილი

საქართველოს სსრ ფულისა და ნივთების 1962 წლის პირველი გამოშვების ლატარიის მოგებათა ტირაჟისა. მოგებათა ტირაჟი გაიმართა 1962 წლის 20-21 მარტს ქ. თბილისში.

ტირაჟში გათამაშდა 2.686 ნივთის მოგება და 177.314 ფულადი მოგება 337.500 მანეთი თანხისა.

მოგებათა ტირაჟი ჩატარებულია ლატარიის ერთ თანრიგზე იმ ანგარიშით, რომ ცხრილში ნაჩვენები მოგებანი გაიცემა ლატარიის ორი თანრიგის შესაბამისი სერიებისა და ნომრების ბილეთებზე. მაგალითად, ცხრილში ნაჩვენებია, რომ ავტომანქანა „ვოლგა“ მოიგეს 00123 სერიის № 238 და 03384 სერიის № 023 ბილეთებმა. ეს ნიშნავს, რომ აღნიშნული მოგება ხვდა ასეთივე ნუმერაციის მქონე ბილეთებს 1962 წლის პირველი გამოშვების ლატარიის ორ თანრიგში და, ამრიგად, მიუხედავად იმისა, რომ ავტომანქანა „ვოლგა“ ცხრილში ნაჩვენებია ორჯერ, ფაქტიურად გათამაშებულია ოთხი ასეთი ავტომანქანა.

ასეთივე წესით გათამაშებულია ნივთებისა და ფულის სხვა მოგებანი.

მოგება ხვდა 1962 წლის პირველი გამოშვების ლატარიის ორი თანრიგის სერიებისა და ბილეთების შემდეგ ნომრებს:

სერიის №	ბილეთის №	მოგებული ნივთის დასახელება ან ფულადი მოგების ოდენობა	მოგებული ნივთის ფულადი ღირებულება (მანეთობით)
00001	238*)	დასაკეცი საწოლი	13—60
00003	018*)	ფოტოაპარატი „კიევი-4“	125
00004	058*)	მტვერსასრუტი „ჩაიკა“	42—50
00017	215*)	მაგნიტოფონი „იაუზა“	180
00026	132*)	ფოტოაპარატი „კიევი-4“	125
00043	074*)	საკერავი მანქანა ხელისა	58—30
00045	136*)	საკერავი მანქანა ხელისა	58—30
00046	010*)	დასაკეცი საწოლი	13—60
00067	188*)	მაგნიტოფონი „იაუზა“	180
00068	123*)	სკამების კომპლექტი	22—80
00075	016*)	ტელევიზორი „რეკორდი“	210
00088	231*)	საკერავი მანქანა ხელისა	58—30
00090	118*)	მაგნიტოფონი„ იაუზა“	180
00097	122*)	რადიოლა „ესტონეთი-2“	241—50
00102	101*)	რადიოლა „ესტონეთი-2“	241—50
00103	052*)	საკერავი მანქანა ხელისა	58—30
00123	238*)	ავტომანქანა „ვოლგა“	4000
00127	229*)	მაცივარი	200
00196	220*)	საკერავი მანქანა ხელისა	58—30
00209	118)*	მტვერსასრუტი „ჩაიკა“	42—50
00214	167*)	50 მანეთი	—
00220	171*)	ელექტროიატაკსაწმენდი	24
00251	1—250	ელექტროუთო	4—36
00260	143*)	დასაკეცი საწოლი	13—60
00280	042*)	ელექტროსამართებელი „ხარკოვი“	22—50
00286	138*)	საკერავი მანქანა ხელისა	58—30
00314	230*)	მტვერსასრუტი „ჩაიკა“	42—50
00323	198*)	ტელევიზორი „რეკორდი“	210
00330	122*)	სკამების კომპლექტი	22—80
00336	011*)	საკერავი მანქანა ხელისა	58—30
00339	105*)	დასაკეცი საწოლი	13—60
00359	165*)	საკერავი მანქანა ხელისა	58—30
00363	044*)	ელექტროვენტილატორი	10—20
00375	016*)	ტელევიზორი „რეკორდი“	210
00380	080*)	ტელევიზორი „რეკორდი“	210
00385	146*)	პიანინო	526—50
00388	002*)	საკერავი მანქანა ხელისა	58—30
00393	116*)	რადიოლა „ესტონეთი-2“	241—50
00399	002*)	საკერავი მანქანა ფეხისა	87—50
00451	105*)	ელექტროვენტილატორი	10—20
00476	075*)	ელექტროიატაკსაწმენდი	24
00489	006*)	მტვერსასრუტი „ჩაიკა“	42—50
00520	114*)	მაგნიტოფონი „იაუზა“	180
00531	189*)	ელექტროიატაკსაწმენდი	24
00561	133*)	რადიოლა „ესტონეთი-2“	241—50
00568	082*)	სკამების კომპლექტი	22—80
00633	170*)	მაცივარი	200
00646	053*)	მაგნიტოფონი„ იაუზა“	180
00650	1—250	ხორცსაკეპი	6
00658	064)*	პიანინო	526—50

02578	058*)	მეტვერსასრუტი „ჩაიკა“	210
02584	072*)	ელექტროიატაკსაწმენდი	24
02587	054*)	მტვერსასრუტი „ჩაიკა“	42—50
02589	133*)	50 მანეთი	—
02597	015*)	საკერავი მანქანა ხელისა	58—30
02618	249*)	მაგნიტოფონი „ეკრანი-2“	241—50
02622	110*)	50 მანეთი	—
02626	237*)	ელექტროსამართებელი „ხარკოვი“	22—50
02628	003*)	პიანინო	526—50
02631	153*)	ელექტროიატაკსაწმენდი	24
02641	159*	საფეხბურთო ბურთი	22—80
02654	105*)	საკერავი მანქანა ხელისა	58—30
02657	064*)	მეტვერსასრუტი „ჩაიკა“	210
02682	012*)	საკერავი მანქანა ფეხისა	87—50
02695	022*)	საკერავი მანქანა ხელისა	58—30
02745	191*)	საკერავი მანქანა ხელისა	58—30
02965	176*)	ფანრების ჯაჭვი	22—80
02970	211*)	ბავშვთა „ეკრანი“	180
02983	173*)	საკერავი მანქანა ხელისა	58—30
02992	018*)	ელექტროიატაკსაწმენდი	24
02998	182*)	ბალიშები	200
03029	044*)	საკერავი მანქანა ხელისა	58—30
03037	107*)	ფოტოაპარატი „კიევი-4“	125
03044	200*)	ეფექტური „ბალეტი“	2500
03061	086*)	ელექტროიატაკსაწმენდი	24
03108	059*)	ბალიშები	200
03120	115*)	ტანსაცმელი „ჩაიკა“	42—50
03123	183*)	ბალიშები	200
03126	1—250	5 მანეთი	—
03143	186*)	ბალიშები	526—50
03191	014*)	საფეხბურთო ბურთი	22—80
03194	082*)	საფეხბურთო ბურთი	22—80
03198	194*)	ელექტროიატაკსაწმენდი	210
03223	022*)	ელექტროიატაკსაწმენდი „ჩაიკა“	210
03233	119*)	ბალიშები	200
03239	032*)	ბალიშები	200
03251	028*)	საკერავი მანქანა ხელისა	58—30
03272	227*)	საფეხბურთო ბურთი	22—80
03276	053*)	მაგნიტოფონი „ეკრანი-2“	241—50
03708	068*)	საკერავი მანქანა ხელისა	58—30
03720	147*)	საკერავი მანქანა ხელისა	58—30
03727	011*)	ფოტოაპარატი „კიევი-4“	125
03336	125*)	მაგნიტოფონი „ეკრანი-2“	241—50
03347	053*)	მაგნიტოფონი „ეკრანი-2“	241—50
03354	190*)	ქალის ბეჭის ხაბეჭდი	85
03359	107*)	ბალიშები	200
03379	204*)	ფოტოაპარატი „კიევი-4“	125
03384	023*)	ეფექტური „ვოლგა“	4000
03386	164*)	საკერავი მანქანა ხელისა	87—50
03403	106*)	საკერავი მანქანა ხელისა	58—30
03413	227*)	მაგნიტოფონი „ეკრანი-2“	241—50
03420	043*)	პიანინო	526—50
03421	219*)	საფეხბურთო ბურთი	22—80
03439	097*)	საკერავი მანქანა ხელისა	58—30
03443	059*)	ელექტროსამართებელი „ხარკოვი“	22—50
03452	045*)	მეტვერსასრუტი „ჩაიკა“	210
03476	124*)	მაგნიტოფონი „ეკრანი-2“	241—50
03708	068*)	საკერავი მანქანა ხელისა	58—30
03720	147*)	საკერავი მანქანა ხელისა	58—30
03727	011*)	ფოტოაპარატი „კიევი-4“	125
03336	125*)	მაგნიტოფონი „ეკრანი-2“	241—50
03347	053*)	მაგნიტოფონი „ეკრანი-2“	241—50
03354	190*)	ქალის ბეჭის ხაბეჭდი	85
03387	232*)	ელექტროიატაკსაწმენდი	10—20
03949	128*)	ბავშვთა „ეკრანი“	180
03927	057*)	მტვერსასრუტი „ჩაიკა“	42—50
03911	143*)	ქალის ბეჭის ხაბეჭდი	85
03752	183*)	ბალიშები	200
03753	233*)	ფოტოაპარატი „კიევი-4“	125
03785	074*)	500 მანეთი	—
03806	116*)	საკერავი მანქანა ხელისა	58—30
03816	096*)	ბავშვთა „ეკრანი“	180
03818	154*)	ბალიშები	200
03857	086*)	ფოტოაპარატი „კიევი-4“	125
03868	036*)	ლაბორატორიული ლუბერა	13—60
03886	138*)	ბავშვთა „ეკრანი“	180
03893	111*	ბალიშები	200
03901	037*)	საფეხბურთო ბურთი	22—80
03911	143*)	ქალის ბეჭის ხაბეჭდი	85
03927	057*)	მტვერსასრუტი „ჩაიკა“	42—50
03949	128*)	ბავშვთა „ეკრანი“	180
03987	232*)	ელექტროიატაკსაწმენდი	10—20
04003	061*)	50 მანეთი	—
04012	109*)	საკერავი მანქანა ხელისა	58—30
04031	148*)	საკერავი მანქანა ხელისა	58—30
04036	116*)	ტანსაცმელი „ჩაიკა“	42—50
04044	200*)	ეფექტური „ბალეტი“	2500
04061	086*)	ელექტროიატაკსაწმენდი	24
04108	059*)	ბალიშები	200
04109	115*)	ტანსაცმელი „ჩაიკა“	42—50
04110	030*)	ქალის ბეჭის ხაბეჭდი	85
04121	096*)	ელექტროიატაკსაწმენდი	24
04126	062*)	ბალიშები	200
04133	123*)	ბავშვთა „ეკრანი“	180
04135	058*)	საფეხბურთო ბურთი	22—80
04140	134*)	ელექტროიატაკსაწმენდი „ჩაიკა“	210
04163	022*)	ელექტროიატაკსაწმენდი	24
04168	019*)	საკერავი მანქანა ხელისა	58—30

00673 182*) ელექტროსამართებელი „ხარკოვი“ 22—50
00692 174*) საკერავი მანქანა ხელისა 58—30
00699 050*) ტელევიზორი „რეკორდი“ 210
00700 077*) მტვერსასრუტი „ჩაიკა“ 42—50
00703 221*) ელექტროიატაკსაწმენდი 24
00708 031*) სკამების კომპლექტი 22—80
00726 144*) საკერავი მანქანა ფეხისა 87—50
00749 037*) მაცივარი 200
00771 020*) რადიოლა „ესტონეთი-2“ 241—50
00776 149*) რადიოლა „ესტონეთი-2“ 241—50
00794 116*) საკერავი მანქანა ხელისა 58—30
00799 003*) ტელევიზორი „რეკორდი“ 210
00814 239*) მტვერსასრუტი „ჩაიკა“ 42—50
00824 227*) ელექტროიატაკსაწმენდი 24
00831 134*) ფოტოაპარატი „კიევი-4“ 125
00845 211*) მაცივარი 200
00854 014*) მაცივარი 200
00856 146*) საკერავი მანქანა ხელისა 58—30
00860 091*) პიანინო 526—50
00868 179*) სკამების კომპლექტი 22—80
00872 130*) ტელევიზორი „რეკორდი“ 210
00880 230*) მაგნიტოფონი „იაუზა“ 180
00885 060*) საკერავი მანქანა ფეხისა 87—50
00900 066*) რადიოლა „ესტონეთი-2“ 241—50
00910 162*) დასაკეცი საწოლი 13—60
00924 005*) სკამების კომპლექტი 22—80
00934 136*) საკერავი მანქანა ფეხისა 87—50
00939 097*) სკამების კომპლექტი 22—80
00958 159*) მაგნიტოფონი „იაუზა“ 180
00968 095*) დასაკეცი საწოლი 13—60
00970 194*) ელექტროიატაკსაწმენდი 24
00983 072*) ტელევიზორი „რეკორდი“ 210
00993 155*) მაცივარი 200
01006 215*) საკერავი მანქანა ფეხისა 87—50
01016 174*) ელექტროიატაკსაწმენდი 24
01020 053*) ქალის მაჯის საათი ოქროს კორპუსით 85
01054 223*) ფოტოაპარატი „კიევი-4“ 125
01119 204*) საკერავი მანქანა ხელისა 58—30

01124 182*) რადიოლა „ესტონეთი-2“ 241—50
01127 142*) საკერავი მანქანა ხელისა 58—30
01138 182*) მაგნიტოფონი „იაუზა“ 180
01144 122*) საკერავი მანქანა ფეხისა 87—50
01146 114*) საკერავი მანქანა ხელისა 58—30
01164 194*) მაცივარი 200
01166 042*) ტელევიზორი „რეკორდი“ 210
01168 073*) მტვერსასრუტი „ჩაიკა“ 42—50
01170 203*) დასაკეცი საწოლი 13—60
01196 097*) საკერავი მანქანა ხელისა 58—30
01206 243*) საკერავი მანქანა ფეხისა 87—50
01209 083* მტვერსასრუტი „ჩაიკა“ 42—50
01223 1—250 ხორცსაკეპი 6
01224 016*) მტვერსასრუტი „ჩაიკა“ 42—50
01229 208*) დასაკეცი საწოლი 13—60
01244 095*) ქალის მაჯის საათი ოქროს კორპუსით 85
01252 072*) სკამების კომპლექტი 22—80
01254 110*) 50 მანეთი —
01270 017*) სკამების კომპლექტი 22—80
01276 009*) რადიოლა „ესტონეთი-2“ 241—50
01278 091*) ტელევიზორი „რეკორდი“ 210
01283 064*) საწოლი ოთახის გარნიტური 800
01292 103*) მაცივარი 200
01309 086*) ელექტროიატაკსაწმენდი 24
01313 143*) დასაკეცი საწოლი 13—60
01315 104*) საკერავი მანქანა ფეხისა 87—50
01324 222*) ტელევიზორი „რეკორდი“ 210
01325 249*) ავტომანქანა „მოსკვიჩი“ 2500
01343 038*) ტელევიზორი „რეკორდი“ 210
01375 249*) ელექტროვენტილატორი 10—20
01462 127*) რადიოლა „ესტონეთი-2“ 241—50
01471 195*) ტელევიზორი „რეკორდი“ 210
01497 223*) ელექტროსამართებელი „ხარკოვი“ 22—50
01499 225*) საკერავი მანქანა ხელისა 58—30
01506 017*) მაცივარი 200
01517 176*) მაგნიტოფონი „იაუზა“ 180
01519 250*) ფოტოაპარატი „კიევი-4“ 125
01521 095*) მტვერსასრუტი „ჩაიკა“ 42—50

ამისა, ნაჩვენები იყოს ლატარიის ბილეთის მფლობელის საცხოვრებელ ადგილში ელექტროქსელის ძაბვა, ე. ი. 127 ვოლტი თუ 220 ვოლტი.

3. მოგებული ნივთების გაცემას მაღაზიები აწარმოებენ მას შემდეგ, რაც ლატარიის ბილეთები, რომლებსაც მოგება ხვდა, შემოწმდება შემნახველ სალაროში, გარდა 10 მანეთამდე ღირებულების მოგებული ნივთებისა, რომლებსაც უშუალოდ გასცემენ ქალაქ თბილისის მაღაზიები ისე, რომ ამ ბილეთებს წინასწარ არ შეამოწმებს შემნახველი სალარო.

4. ლატარიის ბილეთები, რომლებსაც მოგება ხვდა, შეიძლება წარდგენილ იქნას გასანაღდებლად ან მოგებული ნივთის მისაღებად 1963 წლის 30 ივნისამდე ჩათვლით. ამ ვადის შემდეგ ლატარიის ბილეთები ძალას კარგავენ და გასანაღდებლად აღარ მიიღებიან.

ეს ცხრილი წარმოადგენს ოფიციალურ დოკუმენტს, რომლის მიხედვით წარმოებს ფულადი მოგებისა და მოგებული ნივთების გაცემა.

შენიშვნა: სხვა მოკავშირე რესპუბლიკებში ჩატარებული ფულისა და ნივთების ლატარიების ბილეთების მფლობელთ შეუძლიათ თავიანთი ბილეთები შეამოწმონ მოგებათა ცხრილებით და მიიღონ ფულადი მოგება და ფული მოგებული ნივთის ნაცვლად 500 მანეთამდე ჩათვლით ქალაქ თბილისის კალინინის სახელობის, აგრეთვე ქალაქების სოხუმის, ბათუმის, ცხინვალის, ქუთაისის, რუსთავისა და ფოთის ცენტრალურ შემნახველ სალაროებში.

აღნიშნული ცენტრალური შემნახველი სალაროები აგრეთვე მიიღებენ ლატარიის ბილეთებს, რომლებსაც მოგება ხვდა, მოგებული ნივთების გამოსათხოვად.

ლატარიის ბილეთების შემოწმება შეიძლება რესპუბლიკის უველა დიდ ქალაქების ცენტრალურ შემნახველ სალაროებშიც.

კომისიის თავმჯდომარე

თბილისის მშრომელთა დეპუტატების საქალაქო საბჭოს აღმასკომის თავმჯდომარის მოადგილე — საქალაქო საბჭოს დეპუტატი
ბ. ე. ლოგიძე

თავმჯდომარის მოადგილეები

საქართველოს სსრ სახელმწიფო შრომის შემნახველი სალაროებისა და სახელმწიფო კრედიტის სამმართველოს უფროსი
შ. ვ. რამიშვილი

საქართველოს პოლიტექნიკური ინსტიტუტის გეოლოგია-მინერალოგიის ფაკულტეტის დოცენტი **ტ. გ. უაზახიშვილი**

კალინინის სახელობის ქარხნის საქარხნო კომიტეტის თავმჯდომარე
გ. მ. მაისაია

კომისიის პასუხისმგებელი მდივანი

საქართველოს სსრ სახელმწიფო შრომის შემნახველი სალაროებისა და სახელმწიფო კრედიტის სამმართველოს უფროსის ინსპექტორი
ვ. ა. გველესიანი

ეროვნული ლატარიის

1. ლატარიის ბილეთი 50 კაპიკი ღირს. ბილეთზე მოთავსებულია ნომერი, ასოები და ბეჭედი, ფაქიზი ხელოვნებისა და ნიჭიერების ნაგებობა. ბილეთზე ასოებია: ეროვნული ლატარია, ბილეთის ნომერი, ბეჭედი, ფასი 50 კაპიკი, ბილეთის ფასი, ეროვნული ლატარიის ბეჭედი, ბილეთის ნომერი (ჩათვლით) ლატარიის ბილეთი ეროვნული ლატარიის ბეჭედი, ბილეთის ფასი 50 კაპიკი, ეროვნული ლატარიის ბეჭედი, ბილეთის ნომერი (ჩათვლით) ლატარიის ბილეთი ეროვნული ლატარიის ბეჭედი, ბილეთის ფასი 50 კაპიკი.

2. ეროვნული ლატარიის ბილეთი ეროვნული ლატარიის ბეჭედი, ბილეთის ფასი 50 კაპიკი, ეროვნული ლატარიის ბეჭედი, ბილეთის ნომერი (ჩათვლით) ლატარიის ბილეთი ეროვნული ლატარიის ბეჭედი, ბილეთის ფასი 50 კაპიკი.

3. ეროვნული ლატარიის ბილეთი ეროვნული ლატარიის ბეჭედი, ბილეთის ფასი 50 კაპიკი, ეროვნული ლატარიის ბეჭედი, ბილეთის ნომერი (ჩათვლით) ლატარიის ბილეთი ეროვნული ლატარიის ბეჭედი, ბილეთის ფასი 50 კაპიკი.

04186 130*)	ქალის ბაჯის ნაკეთი მტვრის ჯამბრელა	85
04187 114*)	ბავშვთა „ფეხსაცმელი“	180
04188 118*)	ბავშვთა „ფეხსაცმელი“	180
04195 219*)	ბმულსაბურავი „ჰიაკი“	42—50
04197 033*)	სარეცხი ბენზინის ბოჭვა	58—30
04205 186*)	ბმულებიანი და სხვა ეროვნული ფეხსაცმელი	56
04212 171*)	ელექტროსამართებელი „ხარკოვი“	22—50
04214 244*)	ელექტროიატაკსაწმენდი	24
04217 066*)	ბმულსაბურავი „ჰიაკი“	42—50
04227 126*)	ბავშვთა „ფეხსაცმელი“	180
04232 233*)	ავტომანქანა „მოსკვიჩი“	2500
04238 151*)	ელექტროსამართებელი „ხარკოვი“	22—50
04246 138*)	ავტომანქანა „მოსკვიჩი“	2500
04249 102*)	სამაჯის ელექტრული	22—80
04260 068*)	სარეცხი ბენზინის ბოჭვა	58—30
04272 134*)	ბაბეთელი „ეტიკეტი-2“	241—50
04285 039*)	ელექტროსამართებელი „ხარკოვი“	22—50
04301 237*)	ელექტროსამართებელი	10—20
04309 190*)	სარეცხი ბენზინის ბოჭვა	87—50
04321 044*)	ელექტროსამართებელი „ხარკოვი“	22—50
04322 176*)	ტელევიზორი „რეკორდი“	210
04326 211*)	სარეცხი ბენზინის ბოჭვა	87—50
04373 017*)	ბაბეთელი „ეტიკეტი-2“	241—50
04428 158*)	სარეცხი ბენზინის ბოჭვა	58—30
04358 222*)	ფოტოაპარატი „კიევი-4“	125
04487 237*)	ნაბეჭდი „ჰიაკი“	42—50
04500 231*)	ბაკურიანი	200

*) ფოტოაპარატის 32 ნომერი ბეჭდავს 249 ნომრიანი ბილეთები ეროვნული ლატარიის ბილეთებისა.
ოფ ნომერი „ეტიკეტი 1—250, ეს ანაბეჭდია, რომ ფოტოაპარატი ბეჭდავს ბილეთებს ეროვნული ლატარიის ბილეთებისა.

01530 028*)	სარეცხი ბენზინის ბოჭვა	58—30
01536 039*)	სარეცხი ბენზინის ფეხსაცმელი	87—50
01551 127*)	ბეღელი	200
01562 185*)	ელექტროსამართებელი	24
01584 031*)	ბმულსაბურავი „ჰიაკი“	42—50
01591 131*)	ავტომანქანა „მოსკვიჩი“	2500
01617 157*)	სარეცხი ბენზინის ბოჭვა	58—30
01687 064*)	ბაბეთელი „ეტიკეტი“	180
01689 032*)	სარეცხი ბენზინის ბოჭვა	58—30
01711 050*)	ბაბეთელი „ეტიკეტი“	180
01714 211*)	ბაბეთელი „ეტიკეტი-2“	241—50
01728 110*)	ფოტოაპარატი „კიევი-4“	125
01746 177*)	ელექტროსამართებელი	24
01759 204*)	სარეცხი ბენზინის ბოჭვა	58—30
01773 016*)	ბეღელი	200
01822 145*)	ბაბეთელი „ეტიკეტი-2“	241—50
01828 009*)	სარეცხი ბენზინის ბოჭვა	58—30
01848 106*)	ბმულსაბურავი „ჰიაკი“	42—50
01853 236*)	ტელევიზორი „რეკორდი“	210
01864 058*)	ბაბეთელი „ეტიკეტი-2“	241—50
01871 225*)	ბმულებიანი და სხვა ეროვნული ფეხსაცმელი	56
01898 067*)	ბავშვთა „ფეხსაცმელი“	180
01929 063*)	ქალის ბაჯის ტყავის ჯამბრელა	85
01952 065*)	ტელევიზორი „რეკორდი“	210
01953 212*)	ტელევიზორი „ეტიკეტი“	210
01958 002*)	ფოტოაპარატი „კიევი-4“	125
01966 239*)	სარეცხი ბენზინის ბოჭვა	87—50
01983 1—250	5 ბანეთი	—
02015 108*)	ელექტროსამართებელი	10—20
02032 225*)	ბეღელი	200
02079 077*)	სარეცხი ბენზინის ბოჭვა	87—50
02098 007*)	ბავშვთა „ფეხსაცმელი“	180
02102 164*)	ეტიკეტი „ბუბუნა“	250
02177 141*)	ბინაბენი	526—50
02130 218*)	ავტომანქანა „მოსკვიჩი“	2500
02164 097*)	ბმულსაბურავი „ჰიაკი“	42—50
02165 211*)	ელექტროსამართებელი „ხარკოვი“	22—50
02193 250*)	ბმულსაბურავი „ჰიაკი“	42—50
02195 134*)	სამაჯის ელექტრული	22—80
02198 139*)	ფოტოაპარატი „კიევი-4“	125
02205 018*)	სამაჯის ელექტრული	22—80
02214 113*)	ბმულსაბურავი „ჰიაკი“	42—50
02235 050*)	სამაჯის ელექტრული	22—80
02240 085*)	ელექტროსამართებელი	10—20
02283 163*)	ბინაბენი	526—50
02284 215*)	ელექტროიატაკსაწმენდი	24
02288 001*)	ბინაბენი	526—50
02297 050*)	ელექტროიატაკსაწმენდი	24
02304 163*)	ბეღელი	—
02312 249*)	ბავშვთა „ფეხსაცმელი“	180
02318 221*)	ბაბეთელი „ეტიკეტი-2“	241—50
02349 014*)	ბეღელი	200
02347 065*)	ელექტროსამართებელი	24
02352 018*)	სარეცხი ბენზინის ბოჭვა	87—50
02355 111*)	სამაჯის ელექტრული	22—80
02388 149*)	ქალის ბაჯის ტყავის ჯამბრელა	85
02396 038*)	ბეღელი	—
02400 243*)	ტელევიზორი „რეკორდი“	210
02437 208*)	ბეღელი	—
02457 037*)	ტელევიზორი „რეკორდი“	210
02487 165*)	ეტიკეტი „ბუბუნა“	2500
02491 152*)	ტელევიზორი „რეკორდი“	210
02507 238*)	ბეღელი	200
02508 025*)	ფოტოაპარატი „კიევი-4“	125
02519 146*)	ელექტროსამართებელი	24
02553 164*)	ტელევიზორი „რეკორდი“	210
02557 139*)	სამაჯის ელექტრული	22—80
02564 147*)	სარეცხი ბენზინის ბოჭვა	58—30
02569 090*)	სარეცხი ბენზინის ბოჭვა	58—30
02573 124*)	ბეღელი	—
02577 141*)	ბინაბენი	526—50