პროლეტარებო ყველა ქვეყნისა, შეერთდით!

კომუნისტი

საქართველოს კომუნისტური პარტიის ცენტრალური კომიტეტის, თბილისის კომიტეტისა და საქართველოს სსრ მშრომელთა დეპუტატების საბჭოების ორგანო

კომунисти— орган цк и тк кп грузии и советов депутатов трудящихся грузинской ССР

გამოცემის 39-ე წელი
№ 205 (11511)

ხუთშაბათი, 3 სექტემბერი, 1959 წ.

ფასი 20 კაპ.

მისასალმებელი წერილი ვიეტნამელი ხალხისადმი

ხაბჭოთა კავშირის კომუნისტური პარტიის ცენტრალური კომიტეტის პირველმა მდივანმა, სსრ კავშირის მინისტრთა საბჭოს თავმჯდომარემ ნ. ს. ხრუშჩოვმა და სსრ კავშირის უმაღლესი საბჭოს პრეზიდიუმის თავმჯდომარემ კ. ე. ვოროშილოვმა ვიეტნამის დემოკრატიული რესპუბლიკის გამოცხადების მე-14 წლისთავის გამო მისასალმებელი წერილი გაუგზავნეს ვიეტნამის მშრომელთა პარტიის თავმჯდომარეს, ვიეტნამის დემოკრატიული რესპუბლიკის პრეზიდენტს ამხანაგ ხო ში მინსა და ვიეტნამის დემოკრატიული რესპუბლიკის პრემიერ-მინისტრს ამხანაგ ფამ ვან დონგს.

წერილში, კერძოდ, ნათქვამია: ვიეტნამის დემოკრატიული რესპუბლიკის მშვიდობისმოყვარული საგარეო პოლიტიკა, რომელიც ემსახურება მტკიცე მშვიდობის შენარჩუნებას სამხრეთ-აღმოსავლეთ აზიასა და მთელ მსოფლიოში, სოციალისტური ბანაკის ქვეყნებისა და მსოფლიოს ყველა თავისუფლებისმოყვარე ხალხის ფართო და უცვლელი მხარდაჭერით სარგებლობს. ახლანდელ მომენტში განსაკუთრებული მნიშვნელობა აქვს ვიეტნამის დემოკრატიული რესპუბლიკის თანამიმდევრულ ბრძოლას ინდოჩინეთის შესახებ უენევის შეთანხმებათა განუხრელად განხორციელებისათვის, ვიეტნამელი ხალხის უმნიშვნელოვანესი ეროვნული ამოცანის — სამშობლოს მშვიდობიანი გაერთიანების წარმატებით და სამართლიანად გადაჭრისათვის.

გამოვთქვამთ მტკიცე რწმენას, ნათქვამია წერილში, რომ საბჭოთა კავშირისა და ვიეტნამის დემოკრატიული რესპუბლიკის ხალხებს შორის არსებული ურღვევი ძმური მეგობრობა და მჭიდრო თანამშრომლობა კვლავაც განმტკიცდება და განვითარდება.

• • •

ვიეტნამელი ხალხის ეროვნული დღესასწაულის გამო ვიეტნამის დემოკრატიული რესპუბლიკის საგარეო საქმეთა მინისტრს ამხანაგ ფამ ვან დონგს მისასალმებელი დეპეშა გაუგზავნა სსრ კავშირის საგარეო საქმეთა მინისტრმა ა. ა. გრომიკომ.

ყველაფერი გავაკეთოთ ადამიანთა უმფოთველი და მშვიდობიანი ცხოვრებისათვის

ჩვენი ხალხი, მსოფლიო საზოგადოებრიობა უდიდესი ინტერესით და კმაყოფილებით შეხვდნენ საბჭოთა კავშირის კომუნისტური პარტიის ცენტრალური კომიტეტის პირველი მდივნის სსრ კავშირის მინისტრთა საბჭოს თავმჯდომარის ნ. ს. ხრუშჩოვის სიტყვას მიტინგზე სტადიონ ვეშენსკაიაში. კეთილი ნების ყველა ადამიანმა საბჭოთა მთავრობის მეთაურს გამოუსქლა ერთსულოვნად შეიფასა როგორც ახალი მკაფიო დადასტურება საბჭოთა კავშირის მშვიდობისმოყვარეობისა, მისი გულწრფელი მისწრაფებისა გაფანტოს საომარი ღრუბლები, რომლებიც ანწელებენ საერთაშორისო ჰორიზონტს. ამხანაგ ნ. ს. ხრუშჩოვის სიტყვებმა იმის შესახებ, რომ „ჩვენ გვინდა ყოველი ღონე ვიხმაროთ იმისათვის, რომ აღმოვფხვრათ „ცივი ომის“ მდგომარეობა და ამით შევანელოთ საერთაშორისო დაძაბულობა, შეგვმნათ პირობები ადამიანთა უშფოთველი და მშვიდობიანი ცხოვრებისათვის“, მთელი მსოფლიოს პრესა მოიარა.

სსრ კავშირის მინისტრთა საბჭოს თავმჯდომარის ნ. ს. ხრუშჩოვის სიტყვამ მტკნეზე სტანიცა ვეშენსკაიაში, მისმა ოპტიმისტურმა და, როგორც ყოველთვის, მშვიდობისმოყვარულმა ტონმა ახალი იმედით აღუვსო გული კეთილი ნების ყველა ადამიანს. საერთაშორისო ვითარების ღრმა ანალიზი, რომელიც ამხანაგმა ნ. ს. ხრუშჩოვმა მოგვცა, დამჯერებლად ცხადყოფს, რომ სხვადასხვა საზოგადოებრივი წყობილების სახელმწიფოთა მშვიდობიანი თანაარსებობის იდეა, რომელიც აღბეჭდილია საბჭოთა კავშირის საგარეო პოლიტიკის დროშებზე, სულ უფრო მეტ მომხრეს პოულობს მსოფლიოს ყველა ქვეყანაში.

რა თქმა უნდა, იმპერიალიზმის სამყაროში ჯერ კიდევ არიან მანიაკები, რომლებიც უარს არ იტყვიან გამოიყენონ კომუნიზმის წინააღმდეგ ზარბაზნები და ატომური ბომბები. არიან ძალები, რომლებსაც სასიკვდილო შიში ჰქვრას ყოველი ჭროლა მაცოცხლებელი ნიავისა, რომელიც გაფანტავდა საერთაშორისო დაძაბულობას. მაგრამ „ცივი ომის“ პოლიტიკის დამცველნი დამარცხებას დამარცხებაზე განიცდიან თავიანთსავე საკუთარ ქვეყნებში. ყველაზე შუბლმაგარი იმპერიალისტებიც კი ახლა თანდათან რწმუნდებიან, რომ საბჭოთა კავშირისა და სხვა სოციალისტური ქვეყნების წინააღმდეგ საშინელი საშუალებით მოქმედება მეტად სარისკო და საშიშია.

ყველა სოციალისტური ქვეყნის ხალხებმა, და უწინარეს ყოვლისა საბჭოთა ხალხმა, რომელსაც სახელოვანი კომუნისტური პარტია ხელმძღვანელობს, უმოკლეს ისტორიულ ვადებში ისეთი წარმატებები მოიპოვეს სამეურნეო და კულტურული ცხოვრების ყველა დარგში, რომლებიც არც კი დასიზმრებიათ ყველაზე მაღალგანვითარებულ კაპიტალისტურ სახელმწიფოებს. თავის გამოსვლაში ამხანაგმა ნ ს. ხრუშჩოვმა მოიყვანა მრავალი ფაქტი, თუ რა ახალ გამარჯვებებს მიაღწიეს ქალაქისა და სოფლის მშრომელებმა, ჩვენმა საბჭოთა ინტელიგენციამ, რომლებმაც მიზნად დაისახეს ვადამდე განახორციელონ დიდებული შვიდწლიანი გეგმა, რომელიც დიდმნიშვნელოვანი ეტაპია მშვიდობიან შეჯიბრებაში სოციალიზმსა და კაპიტალიზმს შორის. სიტყვაში ხაზგასმით აღნიშნულია საბჭოთა ლიტერატურის დიდი მნიშვნელობა მშრომელთა კომუნისტური აღზრდის საქმეში, მოცემულია დიდი საბჭოთა მწერლის მ. ა. შოლოხოვის შემოქმედების მაღალი შეფასება.

სსრ კავშირისა და დიდი სოციალისტური ბანაკის სხვა ქვეყნების ძლიერების უმაგალითო ზრდა უდიდეს მასტაბიზნელებელ გავლენას ახდენს საერთაშორისო ვითარებაზე. სსრ კავშირის ყოველი ახალი წარმატება, ყველა სოციალისტური ქვეყნის წარმატება გვიახლოებს იმ დროს, როცა სხვადასხვა სოციალური წყობილების სახელმწიფოთა ურთიერთობაში მშვიდობიანი თანაარსებობის იდეა გაიმარჯვებს.

— ჩვენ მტკიცედ ვიცავთ მშვიდობიანი თანაარსებობის პრინციპებს, — აღნიშნავდა თავის გამოსვლაში ამხანაგი ნ. ს. ხრუშჩოვი — ჩვენ ვამბობთ: მოდით ნუ ჩავერევით ერთმანეთის საშინაო საქმეებში, ნუ გადავწყვეტთ იდეოლოგიურ უთანხმოებას და სხვა სადავო საკითხებს იარაღის ძალით. თუ ამ საფუძველზე შევთანხმდებით, მაშინ ადვილად გამოვნახავთ იმის საშუალებებს, რომ უზრუნველვყოთ მშვიდობიანი თანაარსებობა.

საბჭოთა მთავრობა კონკრეტული საქმეებით ცხადყოფს, რომ ემხრობა მთელ მსოფლიოში მშვიდობის შენარჩუნებისა და განმტკიცების ამ პროგრამას. უკანასკნელი წლების მანძილზე სსრ კავშირმა თავისი შეიარაღებული ძალები შეამცირა 2 მილიონ 140 ათასი კაცით, გაათავისუფლა თავისი სამხედრო ბაზები, განლაგებულნი სხვა სახელმწიფოთა ტერიტორიებზე. 28 აგვისტოს სსრ კავშირის მინისტრთა საბჭომ მიიღო გადაწყვეტილება არ განაახლოს ატომგულის აფეთქება, თუ მას არ განაახლებენ დასავლეთის სახელმწიფოები. ამავე დროს საბჭოთა მთავრობამ ერთხელ კიდევ გამოთქვა მზადყოფნა დაუყოვნებლივ დადოს ამერიკის შეერთებული შტატებისა და ინგლისის მთავრობებთან შეთანხმება ატომური ბომბების ყველა სახეობის გამოცდის სამუდამოდ შეწყვეტის შესახებ.

სწრაფად ფართოვდება ჩვენი ქვეყნის კონტაქტები და ურთიერთობა საზღვარგარეთის სახელმწიფოებთან კულტურის, მეცნიერებისა და ხელოვნების დარგში. ხდება სხვადასხვა დელეგაციების აქტიური გაცვლა.

რა თქმა უნდა, სსრ კავშირსა და ამერიკის შეერთებულ შტატებს შორის ჯერ კიდევ საკმაოდ ბევრი უთანხმოებაა. მაგრამ ამჟამად საკითხი ასე დგას: კვლავაც დავტოვოთ ეს უთანხმოება თუ ვეძებოთ მისი აღმოფხვრის გზები? საბჭოთა კავშირი მზად არის ეძებოს ურთიერთ მისაღები შეთანხმებანი ყველაზე მწვავე საერთაშორისო პრობლემათა შესახებ. ასეთ საკითხთა რიცხვს უწინარეს ყოვლისა ეკუთვნის გერმანიის საზავო ხელშეკრულების დადება, რაც გამოიწვევდა ევროპაში ვითარების ნორმალიზებას, მოსპობდა ბარიერებს ორ გერმანულ სახელმწიფოს შორის და აღმოფხვრიდა საოკუპაციო რეჟიმის ნაშთებს დასავლეთ ბერლინში. საბჭოთა კავშირი, როგორც განაცხადა ამხანაგმა ნ. ს. ხრუშჩოვმა, კვლავ გამოთქვამს მზადყოფნას გადადგას ქმედითი ნაბიჯები შეიარაღების შეცირებისა და უცხოეთის ტერიტორიებიდან თავისი ჯარების გამოყვანის მიზნით, თუ დასავლეთის სახელმწიფოები ასევე მოიქცევიან და დათანხმდებიან სამხედრო ბაზების ლიკვიდაციაზე. „მაგრამ თუ ვინმეს ჰქონდა ის ილუზია, რომ თითქოს ჩვენ თანახმა გავხდებოდით ასეთი შეთანხმებანი დავდოთ ჩვენი სახელმწიფო პოზიციების დათმობის ფასად, ჩვენს პრინციპებზე უარის თქმის ფასად, მას დიდი შეცდომა ჩაუდენია, — იძლევა გაფრთხილებას ნ. ს. ხრუშჩოვი. — სადავო პრობლემების გადაჭრა შეიძლება და უნდა გადავჭრათ მხოლოდ ყველა დაინტერესებული სახელმწიფოს ინტერესების გათვალისწინებით, ამასთან პირველ რიგში უნდა გადავჭრათ ყველაზე მომწიფებული საკითხები, რომელთა მოუწესრიგებლობა აფერხებს საერთაშორისო ვითარების გაჯანსაღებას“.

ყველა ხაბჭოთა ადამიანი, ყველა კეთილი ნების ადამიანი სიხარულით ხვდება ამხანაგ ნ. ს. ხრუშჩოვის სიტყვებს იმის შესახებ, რომ იგი ამერიკის შეერთებულ შტატებში მიემგზავრება „კარგი განზრახვებით, მხურვალე სურვილით შეიტანოს ჯეროვანი წვლილი საერთაშორისო დაძაბულობის შენელების საქმეში, მშვიდობის განმტკიცების საქმეში“.

თუ ამერიკის შეერთებული შტატების მმართველი მოღვაწეები ასეთივე კეთილშობილური მისწრაფებებით იხელმძღვანელებენ, შეიძლება დაბეჭითებით ითქვას, რომ მომავალი შეხვედრები ვაშინგტონსა და მოსკოვში ხელს შეუწყობენ „ცივი ომის“ ყინულის გალბობას და საშუალებას მისცემენ ხალხებს თავისუფლად ამოისუნთქონ. სწორედ ამას მოელიან მთელი მსოფლიოს ხალხთა უფართოესი მასები.

„პრავდის“ 2/IX მოწინავე

ხალხის ნება უძლეველია, იქაშკაშებს მშვიდობის მზე

საქართველოს მშრომელები იწონებენ ნ. ს. ხრუშჩოვის მიერ წარმოთქმულ სიტყვას როსტოვის ოლქის სტანიცა ვეშენსკაიაში

ნ. ს. ხრუშჩოვი და მ. ა. შოლოხოვი. ფოტო ს. სმირნოვისა.

★ ★

გზა მშვიდობისა

მთელ საბჭოთა ხალხთან ერთად ხელოვნების მუშაკებისათვის მრავალმხრივ ღირსშესანიშნავია ჩვენი პარტიისა და მთავრობის მეთაურის, მშვიდობის საქმისათვის უანგარო მებრძოლის ნ. ს. ხრუშჩოვის სტუმრობა გამოჩენილ რუს მწერალ მიხეილ შოლოხოვთან. ეს არის ხალხისა და პარტიის ურღვევი ერთიანობის კიდევ ერთი ახალი გამოკლინება.

კომუნისტური პარტია და საბჭოთა მთავრობა დიდად აფასებენ ღვაწლმოსილ ადამიანებს. მიხეილ შოლოხოვის ნაწარმოებებს განსაკუთრებული ადგილი უჭირავს მსოფლიო ლიტერატურაში. შოლოხოვით ამაყობს ჩვენი ხალხი, შოლოხოვის მხარდამხარ ქმნიან დიდ ლიტერატურას, დიდ ხელოვნებას, დიდ მუსიკას საბჭოთა ადამიანები. ამიტომ ნ. ს. ხრუშჩოვის სტუმრობა მ. შოლოხოვთან ყველას აღფრთოვანებს. ამ ორი დიდი ადამიანის შეხვედრა დიდი შემოქმედების ზეიმია, ხალხისა და პარტიის ერთიანობის გამომხატველია.

„ჩვენი მწერლები თავიანთი საუკეთესო ნაწარმოებებით ხელს უწყობენ ხალხის ერთიანობის განმტკიცებას, იმას, რომ საბჭოთა ადამიანები კომუნიზმის სულისკვეთებით აღზარდონ. ამის მკაფიო მაგალითია ჩვენი დიდი საბჭოთა მწერლის მიხეილ ალექსანდრეს-ძე შოლოხოვის შემოქმედება“. ასე დაახასიათა ნ. ს. ხრუშჩოვმა მ. შოლოხოვის შემოქმედება.

ეს დიდმნიშვნელოვანი დოკუმენტი მაგიდის წიგნი უნდა გახდეს ყოველი შემოქმედისათვის.

ნ. ს. ხრუშჩოვმა თავის სიტყვაში ხაზგასმით აღნიშნა მწერლის დიდი მოვალეობა და პასუხისმგებლობა ხალხისა და პარტიის წინაშე, სიტყვასთან ჯიდილი, ენობრივი სტილის დამორჩილება, რომელიც ყოველთვის დიდი მწერლის ხვედრია.

ბედნიერი გზა ვუსურვოთ ხალხთა ბედნიერებისათვის მებრძოლთ!

ა. ხორავა.
სსრ კავშირის სახალხო არტისტი.

★

მომავლის რწმენით

კოლმეურნეებში დიდი აღფრთოვანება გამოიწვია ამხანაგ ნ. ს. ხრუშჩოვის მიერ როსტოვის ოლქის სტანიცა ვეშენსკაიაში წარმოთქმულმა სიტყვამ. საბჭოთა ხალხი ყოველი ღონისძიებით იბრძვის მთელ მსოფლიოში მშვიდობის განმტკიცებისათვის. ამის მკაფიო დადასტურება ნ. ს. ხრუშჩოვის მომავალი გამგზავრება ამერიკის შეერთებულ შტატებში.

ჩვენ, კოლმეურნეები, ვიწონებთ მშვიდობის შენარჩუნების საქმეში წინ გადადგმულ ღონე ნაბიჯს და ბეჯითი შრომით, ახალი წარმატებების მოპოვებით ხელს შევუწყობთ მშვიდობის განმტკიცებას.

ახლა ძველი სენაკის (ცხაკაიას რაიონი) სტალინის სახელობის კოლმეურნეობის წევრები ბეჯითად შრომობენ და მოიპოვეს პირველი წარმატებები. ყველა სახის პირუტყვის სულადობის გეგმა გადაჭრებით აქვს შესრულებული. გეგმით თვითეულ საფურაქე ძროხაზე უნდა მივიღოთ 1.400 ლიტრი რძე. 1 სექტემბრისათვის მოწველილია 1.050 ლიტრი.

მწველავ მიხეილ ბელქანიას, რომელმაც ერთ საფურაქე ძროხაზე გეგმით უნდა მიიღოს 2.000 ლიტრი რძე, ხოლო ვალდებულებით — 2.100 ლიტრი, უკვე მიღებული აქვს 1.685 ლიტრი რძე და ქისრულობს დიდი ოქტომბრის სოციალისტური რევოლუციის წლისთავისათვის შეასრულოს ვალდებულება.

წელს კოლმეურნეობა დაასილოსებს 1.000 ტონა საკვებს. უხვად არის სამინდის მწვანე მასა.

სამინდს კარგი პური უჩანს. თუ შარშან ჰექტარზე მივიღეთ 27 ცენტნერი სიმინდი, წელს მივიღებთ 35 ცენტნერს. უხვ მოსავალს მიიღებენ მეორე და მეოთხე ბრიგადები (ბრიგადირები ქ. ჯაიანი და შ. ბეგალავა).

შარშან საშუალოდ ჰექტარზე 81 ცენტნერი ყურძენი მივიღეთ. წელს კი მოწვანე მეეენახეები ვლ. ხუხია, ს. ხუხია, ლ. ხუხია და სხვები 120-130 ცენტნერი ყურძნის მიღებისათვის იბრძვიან.

პარტიის ცენტრალური კომიტეტის პლენუმის მოწვევასთან დაკავშირებით კოლმეურნეობამ იკისრა სახელმწიფოსათვის მეცხოველეობის პროდუქტების მიყიდვის გეგმა შეასრულოს 7 ნოემბრისათვის.

ა. კურდღელაძე,
ძველი სენაკის სტალინის სახელობის კოლმეურნეობის თავმჯდომარე.

ხელსაყრელი ატმოსფერო

ხელიდან ხელში გადადის გაზეთები, რომლებშიც გამოქვეყნებულია ნ. ს. ხრუშჩოვის მიერ როსტოვის ოლქის სტანიცა ვეშენსკაიაში წარმოთქმული სიტყვა. საბჭოთა მთავრობის მეთაურის სიტყვაში მოცემულია ახლანდელი საერთაშორისო მდგომარეობის ამომწურავი დახასიათება, გამოხატულია საბჭოთა სახელმწიფოს მშვიდობისმოყვარული საგარეო პოლიტიკა, ყველა კეთილი ნების ადამიანის მისწრაფება — იყოს მშვიდობა დედამიწაზე.

საბჭოთა მშრომელებმა იციან, რა საშინელებაა ომი, ამიტომ არის, რომ ასე შეუპოვრად და თანმიმდევრულად იბრძვიან მშვიდობიანი თანაარსებობისათვის. მსოფლიოს გულისყური მიაპყრობილია ნ. ს. ხრუშჩოვისა და ამერიკის შეერთებული შტატების პრეზიდენტის დ. ეიზენჰაუერის შეხვედრისადმი, რომელიც ჩვენი დროის ყველაზე დიდმნიშვნელოვანი მოვლენაა. ჩვენ გვწამს, რომ ეს შეხვედრა წვლილს შეიტანს საერთაშორისო დაძაბულობის შენელებაში, შექმნის სხვადასხვა საზოგადოებრივი სისტემის სახელმწიფოებს შორის ურთიერთგაგების ხელსაყრელ ატმოსფეროს.

თბილისის სტალინის სახელობის ორთქლმავალ - ვაგონშემკეთებელი ქარხნის მუშები ერთსულოვნად იწონებენ ამხ. ნ. ს. ხრუშჩოვის ღრმამნიშვნელოვან სიტყვას, რომელიც მსოფლიოს პროგრესულ ძალებს მშვიდობის შენარჩუნებისა და განმტკიცების ახალ იმედებს უღვივებს.

ნ. ნიკოლაძე,
თბილისის სტალინის სახელობის ორთქლმავალ-ვაგონშემკეთებელი ქარხნის კომუნისტური შრომის ბრიგადის ხელმძღვანელი.

იმედის თვალით

სასწავლო წლის დაწყება დაემთხვა საბჭოთა კავშირის კომუნისტური პარტიის ცენტრალური კომიტეტის პირველი მდივნის ამხანაგ ნ. ს. ხრუშჩოვის სიტყვის გამოქვეყნებას, რომელიც მან როსტოვის ოლქის სტანიცა ვეშენსკაიაში — დიდი საბჭოთა მწერლის მიხეილ შოლოხოვის სამშობლოში წარმოთქვა.

ეს სიტყვა დიდი ისტორიული დოკუმენტია. მასში გამოხატული დიდი მწერლის მ. ა. შოლოხოვის შემოქმედებისადმი ღრმა პატივისცემა და საბჭოთა მწერლობის განვითარების გზა, საბჭოთა ლიტერატურის აღმხრდელობითი მნიშვნელობა.

ნ. ს. ხრუშჩოვის სიტყვაში გამოხატულია ჩვენი მთავრობისა და ხალხის ურღვევი ერთიანობა, მსჯელობა საყოველთაო მშვიდობისადმი, სხვა ქვეყნების საშინაო საქმეებში ჩაურევლობის პოლიტიკა.

„ნუ ჩავერევით ერთმეორის საშინაო საქმეებში, ნუ გადავწყვეტთ იდეოლოგიურ უთანხმოებას და სხვა სადავო საკითხებს იარაღის ძალით. თუ ჩვენ შევთანხმდებით ამ საფუძველზე, — ამბობს ნ. ს. ხრუშჩოვი, — ადვილად გამოვნახავთ იმის საშუალებებს, რომ უზრუნველვყოთ მშვიდობიანი თანაარსებობა“.

ეს სიტყვები ყველა კეთილი ნების ადამიანის აზრის გამომხატველია. პროგრესული კაცობრიობა იმედის თვალით უყურებს ნ. ს. ხრუშჩოვისა და დ. ეიზენჰაუერის შეხვედრას, რაც ახლო მომავალში უნდა შედგეს.

ეჭვი არ არის, ორი დიდი სახელმწიფოს მთავრობათა მეთაურების შეხვედრა ხელს შეუწყობს საბჭოთა ხალხისა და ამერიკელი ხალხის ურთიერთგაგებას, ცივი ომის ლიკვიდაციას და მშვიდობის შენარჩუნებას მთელ მსოფლიოში.

ნ. კიკვაძე,
თბილისის ი. ბ. სტალინის სახელობის პირველი საშუალო სკოლის დირექტორი

სკკპ ცენტრალური კომიტეტის მომავალი პლენუმის შესახებ

შეასრულეს

გალის რაიონი

გალის რაიონის მეჩაიეებმა ახალი წარმატებები მოიპოვეს პარტიის ცენტრალური კომიტეტის მომავალი პლენუმის აღსანიშნავად გაჩაღებულ სოციალისტურ შეჯიბრებაში. 31 აგვისტოსათვის მოკრეფეს და სახელმწიფოს ჩააბარეს 10.905 ტონა ხარისხოვანი ჩაის ფოთოლი ნაცვლად გეგმით გათვალისწინებული 10.900 ტონისა.

მოკრეფილ ჩაის ფოთლიდან 70,5 პროცენტი პირველი ხარისხისაა. რაიონის მეჩაიეებმა ვალდებულება იკისრეს სეზონის ბოლომდე გეგმის გადამეტებით მოკრიფონ 700 ტონა ჩაის ნედლეული.

ჩოხატაურის რაიონი

ჩოხატაურის რაიონის კოლმეურნეობებმა 1 სექტემბრისათვის 100,1 პროცენტით შეასრულეს ჩაის ფოთლის კრეფის წლიური გეგმა. მოკრეფილი ჩაის ფოთლიდან 77,9 პროცენტი პირველი ხარისხისაა. ჩოხატაურელმა მეჩაიეებმა ვალდებულება იკისრეს წლიური გეგმის გადამეტებით მოკრიფონ და სახელმწიფოს ჩააბარონ 400 ტონა ჩაის ფოთოლი.

ტყიბულის რაიონი

სოფელ ოჯოლის კოლმეურნეობა — 160 — 167,5 — 104,7 — ა. ჩხაბერიძე, ვ. იაშვილი, ო. დათუაძე, უ. ჩუბინიძე

სოფელ მანდაკორის კოლმეურნეობა — 55 — 58,8 — 106,8 — მ. ხერხაძე, გ. გიორგაძე, ა. ბერეკაშვილი, ი. გორგიძე

სოფელ ციხიის კოლმეურნეობა — 88 — 104,5 — 118,7 — გ. მორჩილაშვილი, ნ. მორჩაძე, ნ. მორჩაძე, უ. ბუცაბერიძე

სოფელ გურნის კოლმეურნეობა — 101 — 117,8 — 116,6 — გ. ნანიკაშვილი, ლ. სირბილაძე, გ. დარახველიძე, რ. გაბადაძე

სოფელ კითხიჯის კოლმეურნეობა — 37 — 41,8 — 113,0 — ქ. ბაბუხადია, ა. სანდუხაძე, გ. ხერხაძე, ა. სანდუხაძე

სოფელ კისორეთის კოლმეურნეობა — 40 — 49,9 — 124,7 — ა. არსენიძე, ვ. ზოსიაშვილი, დ. ძოწენიძე, გ. ლომთაძე

სოფელ სოჩხეთის კოლმეურნეობა — 178 — 194,2 — 109,1 — გ. კუბლაშვილი, მ. ივანიშვილი, გ. ცნობილაძე, გ. ერაძე

სოფელ ძმუისის კოლმეურნეობა — 26 — 34,9 — 134,2 — ი. ზოსიაშვილი, რ. გაბელაშვილი, ე. ლოსაბერიძე, ქ. ხარატიშვილი

ხარისხოვანი ჩაის ფოთლის დამზადების გეგმის შესრულება საქართველოს სს რესპუბლიკაში

1959 წლის 1 სექტემბრისათვის

	გეგმის შესრულება პროცენტობით აგვისტოსი წლიურისა წინა თვის დანაკლისის ჩათვლით		ტყიბულის	125,9	124,9
ჭობულეთის რაიონი	91,5	82,7	ცხაკაიას	103,0	93,1
ბათუმის	89,5	78,4	აბაშის	96,2	77,9
ქედის	91,0	95,7	გეგეჭკორის	98,6	95,5
სულ აჭარის ასსრ-ში	**91,0**	**81,7**	ზუგდიდის	96,7	92,1
გალის რაიონი	100,6	84,9	ჩხოროწყუს	100,1	97,8
ოზურგეთის	91,1	65,3	წალენჯიხის	103,5	103,1
სოხუმის	93,7	46,5	ხობის	103,3	96,9
გუდაუთის	92,1	35,7	თერჯოლის	91,5	43,5
სულ აფხაზეთის ასსრ-ში	**96,1**	**71,3**	ზესტაფონის	103,3	8,3
მახარაძის რაიონი	94,9	81,3	ვანის	87,5	53,5
ჩოხატაურის	100,0	79,1	ქ. ჭიათურა	172,6	125,0
ლანჩხუთის	94,7	83,9	ქ. ფოთი	100,0	100,0
სამტრედიის	92,9	79,0	**სულ საქართველოს სსრ-ში**	**96,5**	**84,5**
წულუკიძის	87,8	73,1			
წყალტუბოს	106,8	94,7			

საქართველოს სსრ სტატისტიკური სამმართველო

გამარჯვებულნი

პარტიის ცენტრალური კომიტეტის მომავალი პლენუმის აღსანიშნავ სოციალისტურ შეჯიბრებაში მრავალი კოლმეურნეობა დაწინაურდა. ამ მხრივ ყველას გაუსწრო სოფელ ხაბუთის (ჩხოროწყუს რაიონი) ლენინის სახელობის კოლმეურნეობამ, რომელმაც 29 აგვისტოსთვის შეასრულა ჩაის ფოთლის კრეფის წლიური გეგმა.

მნიშვნელოვან წარმატებას მიაღწია ამავე სოფლის კალინინის სახელობის კოლმეურნეობამ. გეგმით გათვალისწინებული 452 ტონის ნაცვლად მოკრიფა 458 ტონა ხარისხოვანი ჩაის ფოთოლი. სეზონის ბოლომდე კიდევ მოკრეფენ 50 ტონა ჩაის ნედლეულს. ახლა ენერგიულად შრომობენ ნაკისრი ვალდებულების განაღდებისათვის.

ჟ. გოგუა,
ჩხოროწყუს რაიონული გაზეთის რედაქტორი.

მათ შეასრულეს წლიური გეგმები, ღირსების საქმეა შესრულებულ იქნას ვალდებულებაც

	ჩაის კრეფა ტონობით			
რაიონის, კოლმეურნეობის, საბჭოთა მეურნეობის დასახელება	გეგმა	შესრულება	პროცენტებში	კოლმეურნეობის თვეში, საბჭოთა მეურნეობის დირექტორის, პარტორგანიზაციის მდივნის, ბრიგადირის ან ოპერატორის გვარი, სახელი და მამის სახელი
ტყიბულის რაიონი				
სოფელ ოჯოლის კოლმეურნეობა	160	167,5	104,7	ა. ჩხაბერიძე, ვ. იაშვილი, ო. დათუაძე, უ. ჩუბინიძე
სოფელ მანდაკორის კოლმეურნეობა	55	58,8	106,8	მ. ხერხაძე, გ. გიორგაძე, ა. ბერეკაშვილი, ი. გორგიძე
სოფელ ციხიის კოლმეურნეობა	88	104,5	118,7	გ. მორჩილაშვილი, ნ. მორჩაძე, ნ. მორჩაძე, უ. ბუცაბერიძე
სოფელ გურნის კოლმეურნეობა	101	117,8	116,6	გ. ნანიკაშვილი, ლ. სირბილაძე, გ. დარახველიძე, რ. გაბადაძე
სოფელ კითხიჯის კოლმეურნეობა	37	41,8	113,0	ქ. ბაბუხადია, ა. სანდუხაძე, გ. ხერხაძე, ა. სანდუხაძე
სოფელ კისორეთის კოლმეურნეობა	40	49,9	124,7	ა. არსენიძე, ვ. ზოსიაშვილი, დ. ძოწენიძე, გ. ლომთაძე
სოფელ სოჩხეთის კოლმეურნეობა	178	194,2	109,1	გ. კუბლაშვილი, მ. ივანიშვილი, გ. ცნობილაძე, გ. ერაძე
სოფელ ძმუისის კოლმეურნეობა	26	34,9	134,2	ი. ზოსიაშვილი, რ. გაბელაშვილი, ე. ლოსაბერიძე, ქ. ხარატიშვილი

კარელური ხელოვნებისა და ლიტერატურის დეკადის დასკვნითი კონცერტი

...აქ კანტელეს სიმთა ქნერა გაისმის
და სიმღერა ხარობს, როგორც მაისი.
ხალხის გული აწრთობს
ამ სიმღერის ხმას,
გაიღიმა მიწამ,
ტყემ და ველებმა...
თეთრი ზღვიდან
სიყვარული მიფრინავს
ძვირფას კრემლის კოშკებს
ლაღად ეგლება.

გ. სინისალოს ეს სიმღერა, ბ. შმიდტის სიტყვებზე შექმნილი, შესრულა ხაკარებმა გუნდმა კარელური დეკადის დასკვნითს კონცერტზე, რომელიც 1 სექტემბერს გაიმართა კრემლის თეატრში.

თავიანთ ტყიან მხარეზე, მის სიმდიდრეებზე, შესანიშნავ ადამიანებზე — ხეტყის დამცურებლებსა და მჩეხავებზე, მებადურებზე, ქვის მთლელებზე გვიამბეს ამ საღამოს კონცერტის მონაწილეებმა — „კანტელეს“ ანსამბლის სოლისტებმა, ბელომორსკის რაიონის ხალხური გუნდმა, პაღანის ხე-ტყის მრეწველობის მეურნეობის მჩეხავებმა და სხვა მუშებმა — კარელიის მომღერალთა ხალხური გუნდის მონაწილეებმა. მაყურებლები ძლივ უკრავდნენ ტაშს ს. სტეპანოვასა და ი. სიდოროვის ცეცხლოვან ცეკვას, ს. გუბანისა და ვ. მელნიკოვის ლირიკულ დუეტს, დასკვნითს ცეკვას გ. სინისალოს ბალეტ „სამპოდან“.

ჩაიკოვსკისა და მოცარტის, გრიგისა და რახმანინოვის ნაწარმოებები მკაფიოდ გაისმა მომღერლების ი. გრიდჩინასა და ო. შჩერბაკოვას, პეტროზავოდსკის თეატრმოქმედი საგუნდო კაპელის, „კანტელეს“ ანსამბლის შესრულებით.

მხურვალედ და დიდხანს უკრავდნენ ტაშს მაყურებლები ჩრდილოელთა ხელოვნებას. დიდხანს გვეხსომება ეს შეხვედრა, — ამბობენ სტუმრები. მათ გადასცეს მოსკოველებს პატარა კანტელე — დეკადის ემბლემა.

კონცერტს დაესწრნენ ამხანაგები ა. ბ. არისტოვი, ლ. ი. ბრეჟნევი, ა. ი. კირიჩენკო, ა. ი. მიკოიანი, ნ. ა. მუხიტდინოვი, მ. ა. სუსლოვი, ნ. ს. ხრუშჩოვი, ბ. ნ. პოსპელოვი, ა. ნ. კოსიგინი.

დარბაზში იყვნენ აგრეთვე საბჭოთა კავშირის კომუნისტური პარტიის კარელიის საოლქო კომიტეტის პირველი მდივანი ი. ი. სენკინი, კარელიის ავტონომიური საბჭოთა სოციალისტური რესპუბლიკის მინისტრთა საბჭოს თავმჯდომარე ი. ს. ბელიაევი, კარელიაში ასსრ და რუსეთის სფსრ კულტურის მინისტრები ლ. ნ. კლიმოვსკი და ა. ი. პოპოვი, სსრ კავშირში აკრედიტებული მთელ რიგ დიპლომატიურ წარმომადგენლობათა მუშაკები. (საკდესი).

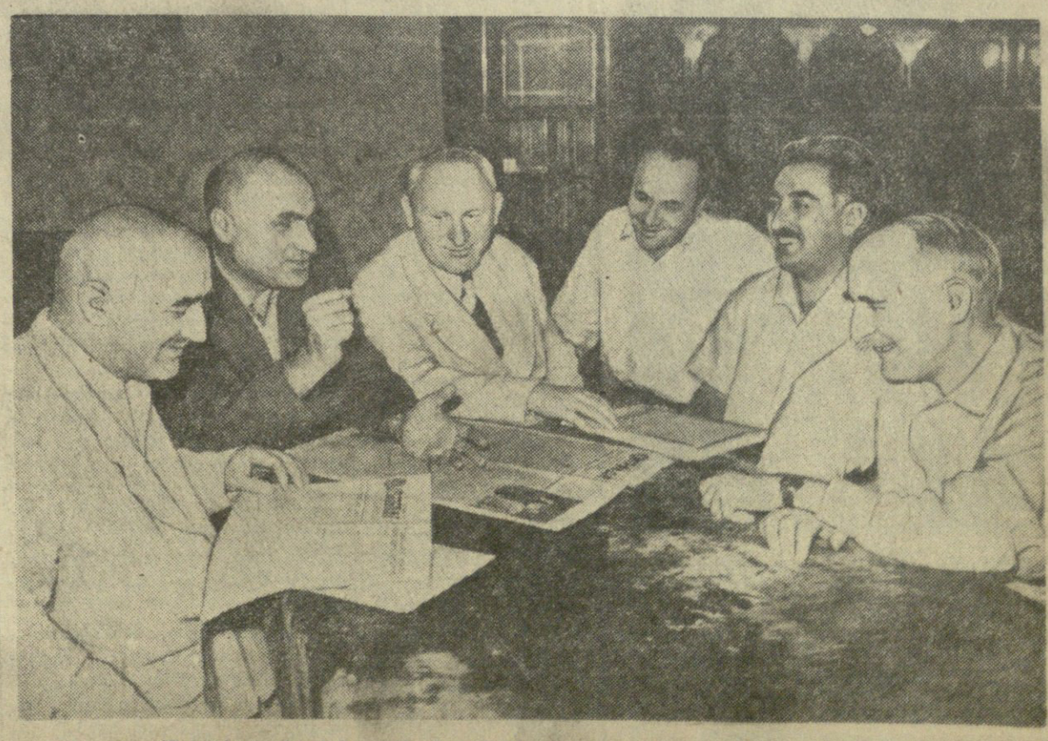

ქართველი მწერლები საუბრობენ ამხანაგ ნ. ს. ხრუშჩოვის სიტყვის შესახებ. ფოტო კლ. გინზბურგისა.

პარტიული კონტროლი

შვიდწლედისათვის გრძოლის იარაღია

ცხოვრების კარნახით

კომისიამ შეისწავლა ლითონის დანაკარგებისა და ხარისხის გაუარესების მიზეზები მიღებული ზომების შედეგად მდგომარეობა გამოსწორდა

მანვე გამოავლინა მზა პროდუქციის გაგზავნის საქმეში დაუდევრობისა და უპასუხისმგებლობის შემთხვევები

• • •

თვენახევრის წინ ზესტაფონის ფეროშენადნობთა ქარხანაში ადმინისტრაციის მოღვაწეობისა და მი პარტიული კონტროლ ი ს განსახორციელებლად მოეწყო 7 კომისია. თვითეულ მათგანში არჩეული იქნა ხუთ-ხუთი ყველაზე მოწინავე საქმის მცოდნე და ავტორიტეტული კომუნისტი მუშა-მოსამსახურეთა და ინჟინერ-ტექნიკოსთა რიცხვიდან.

სპეციალური და საექსპორტო მოწოდებათა კონტროლის კომისიას № 1 სადნობი საამქროს უფროსი, კომუნისტი ინჟინერი მ. რაზმაძე ხელმძღვანელობს. კომისიამ წინასწარ შეადგინა გეგმით დაწყო მუშაობა. ამ დღეებში შეამოწმა საექსპორტო ლითონის გასაგზავნი ყუთების ხარისხი. აღმოჩნდა, რომ თითქმის ნახევარი დაბალხარისხოვანი იყო. ამზადებდნენ არასტანდარტულ და ცუდი ხარისხის ყუთებს, რის გამო იყო გაგზავნილი ლითონის დანაკარგები და მისი ხარისხის გაუარესების შემთხვევები. კომისიამ ამის შესახებ საკითხი პარტიულ კომიტეტში დააყენა, ხოლო შემდეგ საკითხე განხილულ იქნა ქარხნის საწარმოო თათბირზე. მიღებული ზომების შედეგად დაბალხარისხოვანი და არასტანდარტული ყუთების დამზადება ამჟამად სავსებით აღკვეთილია.

ამავე კომისიამ პირველ სადნობ საამქროში შეამოწმა საექსპორტოდ გასაგზავნი პროდუქციის რკინიგზის ვაგონებში ჩატვირთვის მდგომარეობა. გამოვლინდა, რომ საექსპორტოდ გასაგზავნი 340 ტონა ლითონი ქარხნის მომარაგების განყოფილების მუშაკთა დაუდევრობით არადანიშნულებისამებრ გაგზავნილი აღმოჩნდა. კომისიამ ადგილზევე მიიღო ზომები მდგომარეობის გამოსასწორებლად და შემდგომში მსგავსი შემთხვევების აღსაკვეთად. გარდა ამისა, კომისიამ შეისწავლა ქარხნიდან მზა პროდუქციის გაგზავნის საკითხი. გამოვლინდა დაუდევრობისა და უპასუხისმგებლობის მთელი რიგი ფაქტები, რის შესახებ საკითხი შეტანილ იქნა პარტიულ კომიტეტში განსახილველად.

უსაშიშროების ტექნიკის კონტროლის კომისიას სათავეში უდგას ქარხნის მექანიკური საამქროს უფროსის მოადგილე კომუნისტი გ. ცერცვაძე. კომისიამ აგვისტოს პირველ დეკადაში შეამოწმა ქარხნის ეკრის ღუმელზე უსაშიშროების მდგომარეობის საკითხი. აღმოჩნდა, მთელი რიგი ტექნიკური დარღვევები და ნაკლოვანებანი. ყოველივე ამაზე კომისიამ სათანადო იმსჯელა და მდგომარეობის გამოსასწორებლად თავისი წინადადებანი წარუდგინა ქარხნის პარტიულ კომიტეტს.

მთელი რიგი საქმიანი მითითებები აქვთ შემუშავებული პარტიული კონტროლის დანარჩენ კომისიებსაც.

ფეროშენადნობთა ქარხანაში პარტიული კონტროლის კომისიების მუშაობის პირველმა დღეებმა გვიჩვენა, რომ პარტიული კონტროლის ეს ახალი ფორმა სავსებით დროული და მიზანშეწონილია, თავით ცხოვრებით არის ნაკარნახევი.

თბილისის ფოლად-თუჯსამსხმელო ქარხანაში ენერგიული შრომით სახელი გაითქვა მოწინავე მსხმელმა თეიმურაზ გამყრელიძემ, რომელიც ყოველდღიურ დაალებებს სისტემატურად 120-140 პროცენტით ასრულებს. მის მიერ დამზადებული ლითონის სხმულები ყოველთვის მაღალხარისხოვანია.

ასე იქმნება დიდი ქიმია

მთელი ძალები — სკკპ ცენტრალური კომიტეტის ივნისის პლენუმის გადაწყვეტილებათა შესასრულებლად

აგიტატორის საუბარი

აგიტატორის ი. ხაჩატუროვის საუბარმა, რომელსაც 30-მდე ქიმიკოსი დაესწრო, მსმენელთა დიდი აქტივობა გამოიწვია.

სიტყვა აიღო რაციონალიზატორმა მეაპარატემ **უშანგი ლაღიძემ.**

— თვითეული ჩვენგანის განუყრელი თვისება უნდა იყოს ახლის გრძნობა, ზრუნვა შრომის მაღალი ნაყოფიერებისათვის, პროდუქციის მაღალი ხარისხისათვის. ამ საქმეში მეც შემაქვს ჩემი პირადი წვლილი. წინათ, როგორც ეს თქვენთვის ცნობილია, კოშკებიდან გამოსული დალექილი გაუმყიანებული გრანულების ხელმორედ გადამუშავებას ხელით ვწარმოებდით, ამასთან ერთი ტონა გრანულის გარეცხვას ორი მუშა ორ სამუშაო დღეს უნდებოდა. დამებადა აზრი — გრანულების გასარეცხად გამოვეყენებინა ბეტონის ამრევი მანქანა. ეს წინადადება უკვე დაინერგა, და ახლა ყველამ იცით მისი სარგებლიანობა — ორ მუშას ერთ ცვლაში შეუძლია მექანიკურად გარეცხოს 3 ტონა გრანული. ექვსჯერ გაიზარდა შრომის ნაყოფიერება, აღარ რჩება ჭუჭყი და მინარევები, გრანული კი, როგორც იცით, მაღალხარისხოვანი გამოდის. საჭიროა არ დავჯერდეთ მიღწეულს, ვიყურებოდეთ მხოლოდ წინ, ყოველ საქმეში ვიჩენდეთ გაბედულ შემართებას. დავამზადოთ ჩვენი ხელსანთები, ხანგრძლივ მეურნეობისათვის მეტი, უკეთესი ხარისხისა და უფრო იაფი ქიმიური პროდუქტები.

საუბარში ჩაერია უფროსი მეღუმელე **ე. გენელიძე.** იგი პატრიოტული სიამაყის გრძნობით ლაპარაკობს დიად შეიდწლედზე, იმაზე, თუ რა მტკიცედ და თანმიმდევრულად იბრძვის ჩვენი პარტიის ლენინური ცენტრალური კომიტეტი პარტიის XXI ყრილობის მიერ დასახული დიდებული ამოცანების შესასრულებლად. გამომუშავების ნორმებისა და საგეგმო დავალებებს ყოველთვის გადაჭარბებით ვასრულებ, — თქვა მან, — მაგრამ კარგად მესმის, რომ ყოველი წუთის გონივრულად გამოყენებით მეტის გაკეთება შემიძლია. ამიტომაც ვცდილობ ყოველდღიური დავალება სულ მცირე 180-190 პროცენტით გავანაღდო.

აგიტატორთან საუბარში შაბიამნის განყოფილების კოლექტივმა მტკიცედ დაადგინა შვიდწლედის პირველი წლის დავალება თერთმეტნახევარ თვეში შეასრულოს.

საუბარი დამთავრდა...

შეკრებილნი კვლავ ღუმელებისაკენ, აპარატებისაკენ, კომპრესორებისაკენ გაემართნენ თავიანთი დიადი სამშობლოსათვის, მშობლიური პარტიისათვის სიამაყის გრძნობით, იმაზე ფიქრით, რომ გმირული შრომით ავაგებთ კომუნიზმის დიდებულ შენობას. ისინი ახალი ძალით აჩაღებენ სოციალისტურ შეჯიბრებას შვიდწლედის ვადამდე შესრულებისათვის, ტექნიკური პროგრესის დაჩქარებისათვის, დიდი ქიმიის შექმნისათვის.

შ. ჯავახაძე,
„კომუნისტის“ ხაკ. კორ.

დაიწყო სიმინდის მოსავლის აღება

სიღნაღი. (ტელეფონით). ძველი ანაგის სტალინის სახელობის კოლმეურნეობამ სიმინდის აღება დაიწყო. მემინდვრეობის მეორე ბრიგადამ (ბრიგადირი მ. ჩალაბაშვილი) პირველ დღეს სიმინდის მოსავალი აიღო 3 ჰექტარზე. ჰექტარზე იღებენ 28 ცენტნერ მოსავალს. გეგმა კი 25 ცენტნერს ითვალისწინებს.

სიმინდის მოსავლის აღება რაიონის კოლმეურნეობებში სულ მალე მასობრივად გაჩაღდება.

ნ. შარიბაშვილი,
სიღნაღის რაიგაზეთის „კოლმეურნის“ რედაქტორის მოადგილე.

• • •

მახარაძის რაიონის სოფელ გალმა დეკაბუს კოლმეურნეობის მესიმინდეე დ. მახარაძემ მარშან ერთ ჰექტარზე მიიღო 125 ცენტნერი სიმინდი და 500 ცენტნერი სიმინდის მწვანე მასა. წელს მან ვალდებულება იკისრა ამავე ნაკვეთზე მიიღოს 140 ცენტნერი სიმინდი მარცვლად და 1.000 ცენტნერი მწვანე მასა. ამ ვალდებულებას იგი უთუოდ შეასრულებს. შეხედეთ როგორ აუყრია ტანი სიმინდს, როგორ უჭირს დ. მახარაძეს მისწვდეს სიმინდის ტაროს.

ფოტო ა. ამბულაძისა (საქრონიკის ფოტოქრონიკა).

საქართველოს სსრ უმაღლესი საბჭოს პრეზიდიუმში

საქართველოს სსრ უმაღლესი საბჭოს პრეზიდიუმმა შეიმოწმა და ამ დღეებში განიხილა, თუ როგორ სრულდება ამბროლაურის, ზესტაფონისა და ყვარლის რაიონებში კულტურულ-საყოფაცხოვრებო მშენებლობის სამწლიანი გეგმები. საქართველოს სსრ უმაღლესი საბჭოს პრეზიდიუმმა აღნიშნა, რომ შემოწმებული რაიონების მშრომელთა დეპუტატების საბჭოები ერთსულოვნად გამოეხმაურნენ მახარაძელთა თაოსნობას სოფლად კულტურულ-საყოფაცხოვრებო მშენებლობის სამწლიანი გეგმის შედგენისა და მისი განხორციელების შესახებ და მოსახლეობის გაზრდილი კულტურულ-საყოფაცხოვრებო მოთხოვნილებისა და ქალმეურნეობათა მატერიალური და ფინანსური რესურსების შესწავლის საფუძველზე შეადგინეს სოფლად კულტურულ-საყოფაცხოვრებო მშენებლობის სამწლიანი გეგმები, დაამტკიცეს ისინი სასოფლო და რაიონული საბჭოების სესიებზე, გააცნეს თვითეულ საშენებლო ორგანიზაციას, იდეიდისტალურ ბინათმშენებლებს და გაშალეს საჭირო მუშაობა მათ შესასრულებლად. კოლმეურნეობებში შეიქმნა საშენებლო ბრიგადები, ხოლო ზესტაფონისა და ყვარლის რაიონებში საკოლეციორნეობათაშორისო საშენებლო საბჭოები, მოეწყო ადგილობრივი საშენი მასალების საწარმოები. ყვარლისა და ზესტაფონის რაიონების მშრომელთა დეპუტატების საბჭოებთან არსებული კეთილმოწყობის მუდმივი კომისიები პერიოდულად ამოწმებენ ცალკეული ობიექტების მშენებლობის მიმდინარეობას, რაიონული საბჭოების დეპუტატებსა და აღმასკომების წევრებს მიჩენილი აქვთ სამშენებლო ორგანიზაციები ხელმძღვანელობისა და დახმარების გასაწევად.

საქართველოს სსრ უმაღლესი საბჭოს პრეზიდიუმმა განიხილა საკითხი: ამბროლაურის, ზესტაფონისა და ყვარლის რაიონებში კულტურულ - საყოფაცხოვრებო მშენებლობის სამწლიანი გეგმების შესრულების მიმდინარეობის შესახებ.

ოკეი განხორციელებულ ღონისძიებათა შედეგად სოფლად კულტურულ-საყოფაცხოვრებო მშენებლობის 1958 წლის გეგმა ზესტაფონის რაიონში 108 პროცენტით შესრულდა, ყვარლის რაიონში — 105 პროცენტით და ამბროლაურის რაიონში — 96 პროცენტით. 1958 წელს ამბროლაურის რაიონში აშენდა 32 საზოგადოებრივი შენობა და 159 ინდივიდუალური საცხოვრებელი სახლი, რადიოფიცირებულ იქნა 3 სოფელი; ზესტაფონის რაიონში აშენდა 29 საზოგადოებრივი შენობა და 156 ინდივიდუალური საცხოვრებელი სახლი; რადიოფიცირებულ და ელექტროფიცირებულ იქნა 2 სოფელი, ქვითკირმოწყობილია 80 კილომეტრი გზა. ყვარლის რაიონში აშენდა 9 საზოგადოებრივი შენობა და 504 ინდივიდუალური საცხოვრებელი სახლი, გაყვანილ იქნა 18 კილომეტრზე წყალსადენი, რადიოფიცირებულია 5 და ელექტროფიცირებულია ამდენივე სოფელი, ქვითკირმოწყობილია 43 კილომეტრი გზა. ორგანიზებულად მიმდინარეობს 1959 წლის გეგმით გათვალისწინებული ობიექტების მშენებლობა, რომელთა უმრავლესობის სამშენებლო-სამონტაჟო სამუშაოთა 70-80 პროცენტი უკვე შესრულებულია.

ამასთანავე მშრომელთა დეპუტატების ამბროლაურის, ზესტაფონისა და ყვარლის რაიონების ზოგიერთ საბჭოს კულტურულ-საყოფაცხოვრებო მშენებლობის საქმეში აქვს ზოგიერთი ნაკლი.

ჯერ კიდევ ფართოდ არ არის დარაზმული მოსახლეობა, განსაკუთრებით ახალგაზრდობა, კულტურულ-საყოფაცხოვრებო მშენებლობაში აქტიური შრომითი მონაწილეობისათვის. იშვიათად ეწყობა შაბათობები და მშრომელთა მასობრივი გასვლა მშენებლობებზე. სამუშაოები უმთავრესად დაკონტრაქტებული მუშახელით წარმოებს, რაც ზრდის მშენებლობის ღირებულებას.

ზოგიერთ მშენებლობაზე მოწესრიგებული არ არის შრომის ორგანიზაცია, საკმარისი რაოდენობით არა აქვთ საშენი მასალები; ჯეროვანი ყურადღება არ ექცევა ადგილობრივი საშენი მასალების საწარმოთა გაფართოებისა და ახალი საწარმოების მოწყობის საქმეს; ზოგიერთ საზოგადოებრივ შენობათა მშენებლობას ვერ იწყებენ ტექნიკური დოკუმენტაციისა და ხარჯთაღრიცხვების უქონლობის გამო.

ამბროლაურის, ზესტაფონისა და ყვარლის მშრომელთა დეპუტატების რაიონულ საბჭოებს არ შეუსრულებიათ საქართველოს სსრ უმაღლესი საბჭოს პრეზიდიუმის 1958 წლის 12 ივლისის დადგენილება კულტურულ-საყოფაცხოვრებო მშენებლობის სამწლიანი გეგმის ვადაზე ადრე შესრულებისათვის სოციალისტური შეჯიბრების გაწლისა და ამ დარგში მოწინავეთა დასაჯილდოებლად გარდამავალი დროშის დაწესების შესახებ.

საქართველოს სსრ მშრომელთა დეპუტატების რაიონული და ადგილობრივი მეურნეობის სამინისტროები და მათი სამშენებლო ორგანიზაციები სათანადო დახმარებას არ უწევენ ადგილზე მშრომელთა დეპუტატების რაიონული საბჭოების აღმასკომების კულტურულ-საყოფაცხოვრებო მშენებლობის სამწლიანი გეგმით გათვალისწინებული ობიექტების მშენებლობის დაჩქარებისა და გეგმის შესრულებისათვის; კულტურულ-საყოფაცხოვრებო ობიექტების მშენებლობაში აქტიური მონაწილეობა მიაღებინონ მოსახლეობას, განსაკუთრებით ახალგაზრდობას, ხშირად მოაწყონ შაბათობები მასობრივი სამუშაოების შესასრულებლად; გააფართოონ არსებული და მოაწყონ ახალი საწარმოები ადგილობრივი სამშენებლო მასალების დასამზადებლად იმ ვარაუდით, რომ მთლიანად დაკმაყოფილონ მოთხოვნილება ადურზე, კრაძისზე, კირსა და სხვა სამშენ მასალებზე; გადასინჯონ კულტურულ-საყოფაცხოვრებო მშენებლობის სამწლიანი გეგმით გათვალისწინებული სამშენებლო ობიექტების ტექნიკური დოკუმენტაცია იმ ანგარიშით, რომ მოსპონ ზედმეტობა და გადაჭარბებული გაფორმებანი, ყოველმხრივ შეამცირონ მშენებლობის სახარჯთაღრიცხვო ღირებულება, გაშალონ სოციალისტური შეჯიბრება მშრომელთა დეპუტატების საბოლოო და სადაო საბჭოებს შორის სოფლად კულტურულ-საყოფაცხოვრებო მშენებლობის სამწლიანი გეგმის შედეგზე უფრო მეტად შესრულებისათვის, შეჯიბრებაში გამარჯვებულთა დასაჯილდოებლად დააწესონ რაიონული გარდამავალი დროშები.

ცეკავშირის გამგეობას დაევალა განახლოს სოფლების სამშენი მასალებით უზრუნველყოფის საკითხი და გაანახლოს ცეკავლის ღონისძიებანი მათ მოთხოვნილებათა დასაკმაყოფილებლად.

საქართველოს სსრ სახალხო მეურნეობის საბჭომ, საქართველოს სსრ მშენებლობის, ადგილობრივი მეურნეობისა და საავტომობილო ტრანსპორტის სამინისტროებს დაევალათ საჭირო დახმარება გაუწიონ რაიონული საბჭოების აღმასკომებს სოფლად კულტურულ-საყოფაცხოვრებო მშენებლობის სამწლიანი გეგმის გათვალისწინებული ობიექტების მშენებლობის საქმეში.

საქართველოს სსრ მშრომელთა დეპუტატების რაიონული და სასოფლო საბჭოების აღმასრულებელ კომიტეტებს დაევალათ შეისწავლონ და რაიონული და სასოფლო საბჭოების სესიებზე და აღმასრულებელი კომიტეტების სხდომებზე განიხილონ კულტურულ-საყოფაცხოვრებო მშენებლობის სამწლიანი გეგმების მიმდინარეობა, დასახონ და განახორციელონ ღონისძიებანი, რომელიც უზრუნველყოფენ ამ დარგში ორსულ ქალთა ვანებათა ლიკვიდაციას, გეგმით გათვალისწინებულ დავალებათა ვადამდე და გადაჭარბებით შესრულებას.

სოფლის ახალგაზრდობანი

ტყიბული. (საკ. კორ.). **ახალსოფელი ერთ-ერთი დიდი სოფელია ტყიბულის რაიონში. ამ ათიოდე წლის წინათ აქ არ იყო არც ერთი სამრეწველო დანიშნულების ნაგებობა.**

სულ სხვანაირად გამოიყურება ეს სოფელი ამჟამად. წელს სოფელში აშენდება ჩაის ახალი მძლავრი ფაბრიკა. იგი მიმდინარე სეზონში 10 მილიონი მანეთის პროდუქციას გამოუშვებს. ფაბრიკის მახლობლად გაშენდა მეჩიათე დაბა, გაიხსნა სასადილო.

სამი წლის წინათ ელსადგურის მშენებლებმა სოფლის ტერიტორიის მახლობლად შექმნეს ცნობილი „ტყიბულის ზღვა“. ეს ზღვა რეგულარულად კვებავს ტყიბულელების მძლავრ აგრეგატებს, რესპუბლიკას აწვდის თერთ ნახშირს.

შარშან დაიწყო მეფრინველეობის საკოლეურნეობათაშორისო გიგანტური ფაბრიკის მშენებლობა, რაც ამჟამად დასასრულს უახლოვდება. უკანასკნელ ოვეში აქ მეფრინველეებმა უკვე გაზარდეს 20 ათასზე მეტი ქათამი და იხვი. მეფრინველეობის ფერმამ ამ დღეებში მეშახტეებს უკვე 2 ათასამდე ფრთა ქათამი მიპყიდა.

ახალსოფელს აღმოსავლეთით ჩაუდის მდინარე ტყიბული. მასზე არსებული ერთადერთი ხიდი ვერ აკმაყოფილებს კოლმეურნეთა მოთხოვნილებას. ამას წინათ დამპროექტებლებმა ახალი ხიდის პროექტი შეადგინეს. მალე კოლმეურნეები ხიდის აგებას შეუდგებიან. მშენებლობა მილიონ მანეთზე მეტი დაჯდება.

სოფლის ახალგაზრდობანი

ტყიბული. (საკ. კორ.). **ახალსოფელი ერთ-ერთი დიდი სოფელია ტყიბულის რაიონში. ამ ათიოდე წლის წინათ აქ არ იყო არც ერთი სამრეწველო დანიშნულების ნაგებობა.**

სულ სხვანაირად გამოიყურება ეს სოფელი ამჟამად. წელს სოფელში აშენდება ჩაის ახალი მძლავრი ფაბრიკა. იგი მიმდინარე სეზონში 10 მილიონი მანეთის პროდუქციას გამოუშვებს. ფაბრიკის მახლობლად გაშენდა მეჩიათე დაბა, გაიხსნა სასადილო.

სამი წლის წინათ ელსადგურის მშენებლებმა სოფლის ტერიტორიის მახლობლად შექმნეს ცნობილი „ტყიბულის ზღვა“. ეს ზღვა რეგულარულად კვებავს ტყიბულელების მძლავრ აგრეგატებს, რესპუბლიკას აწვდის თერთ ნახშირს.

შარშან დაიწყო მეფრინველეობის საკოლეურნეობათაშორისო გიგანტური ფაბრიკის მშენებლობა, რაც ამჟამად დასასრულს უახლოვდება. უკანასკნელ ოვეში აქ მეფრინველეებმა უკვე გაზარდეს 20 ათასზე მეტი ქათამი და იხვი. მეფრინველეობის ფერმამ ამ დღეებში მეშახტეებს უკვე 2 ათასამდე ფრთა ქათამი მიპყიდა.

ახალსოფელს აღმოსავლეთით ჩაუდის მდინარე ტყიბული. მასზე არსებული ერთადერთი ხიდი ვერ აკმაყოფილებს კოლმეურნეთა მოთხოვნილებას. ამას წინათ დამპროექტებლებმა ახალი ხიდის პროექტი შეადგინეს. მალე კოლმეურნეები ხიდის აგებას შეუდგებიან. მშენებლობა მილიონ მანეთზე მეტი დაჯდება.

თამგაქოს ნედლეული — მრეწველობას

ონიშჩირის რაიონის კოლმეურნეობებს წელს თამბაქოს უხვი მოსავალი მოჰყვათ. ამჟამად წარმატებით მიმდინარეობს თამბაქოს ფოთლის შეტანა, ანუ მსა, შრობა და მრეწველობისათვის ხმელი ფოთლის ჩაბარება.

თამბაქოს კარგი მოსავალია სოფელ გუფის ბახარაძის სახელობის კოლმეურნეობაში (თავმჯდომარე ვ. მანია). კოლმეურნეები, რომელებმაც წელს გეგმით გათვალისწინებული 110 ცენტნერის ნაცვლად 130 ცენტნერი ხმელი თამბაქოს ჩაბარება იკისრეს, რაიონში პირველი შეუდგნენ სახელმწიფოსათვის თამბაქოს ნედლეულის ჩაბარებას. პირველ დღეს მათ ონიშჩირის თამბაქოს საფერმენტაციო ქარხნის მიმღებ პუნქტს ჩააბარეს 312 კილოგრამი მაღალხარისხოვანი ხმელი თამბაქო.

კოლმეურნეობები მასობრივად შეუდგნენ თამბაქოს ნედლეულის ჩაბარებას.

ვ. დოხნაძე.

კოჯრის სკოლა-ინტერნატში ნაკლოვანებანი კვლავ ბევრია

გავიდა კალენდარული ზაფხული. მერხებს დაუბრუნდნენ მზით გარუჯული, გაკაქებული პიონერები. მათ მხიარულად და შინაარსიანად გაატარეს საზაფხულო არდადეგები.

ორი-სამი დღით ადრე დაებრუნდნენ კოჯრის სკოლა-ინტერნატის აღსაზრდელები თავიანთ „ბუდეს“, რომლის კორპუსები ოთხ ჰექტარ ფართობზეა განლაგებული. ამ ტერიტორიაზე ყურადღებას აქცევს მოსწავლეთა საცხოვრებელი სამყაროს მოსწავლეთა სანიტარიული კორპუსი, განკუთვნილი სამასი მოსწავლისათვის. აქ ყველაფერი წესრიგშია: შეკეთებულია საწოლები, წესრიგში მოუყვანიათ ელექტროგაყვანილობა, რადიო, გამოუყვანიათ ცენტრალური გათბობა, წყალი, დასასვენებელ დარბაზში დაეწყვიათ ტელევიზორი, ლამაზი ავეჯი, მრავალ ადგილზე ყვავილები, შაში, დომინო; შეუდგენიათ დღის რეჟიმი. ერთი სიტყვით, ამ კორპუსის მხარეზე კმაყოფილი დარჩა.

იქვე, გვერდით სასწავლო კორპუსია. სახურავში შარშან მრავალ ადგილას წყალი ჩამოდიოდა. ამ ზაფხულს სახურავი შეაკეთეს, შეღებეს, წესრიგში მოიყვანეს მერხები, კარადები, მაგიდები, დაფები.

მხოლოდ ამის გაკეთება შეძლეს კოჯრის სკოლა-ინტერნატის ხელმძღვანელებმა.

გასული სასწავლო წელი 15 ივნისს დამთავრდა. სკოლა-ინტერნატის დირექციამ (დირექტორი კ. ცქიტიშვილი) საქართველოს სსრ განათლების სამინისტროს სარემონტო კანტორასთან დადო ხელშეკრულება რემონტის შესრულების შესახებ. იგი ითვალისწინებდა, რომ სკოლა-ინტერნატის ყველა სამუშაო შემსრულებელ ორგანიზაციას უნდა დაემთავრებინა 25 აგვისტომდე და მშენებლობაზე აეთვისებინა 220.000 მანეთი.

ეს ხელშეკრულება მაისის მიწურულში დაიდო. გავიდა ივნისი და, როგორც იქნა, 23 ივლისს დაიწყო სარემონტო სამუშაოები. ამჟამად მდგომარეობა სავალალოა.

დავიწყოთ ადმინისტრაციული კორპუსიდან, რომელშიც მოთავსებულია დირექტორის კაბინეტი, ბიბლიოთეკა, კლუბი, პიონერთა ოთახი, სასადილო, სამზარეულო და სხვ. სასადილოს რემონტი სახელდახელოდ, ნაუცბათევად ჩატარდა და ისიც ნახევრად მოუთავებელია. დანარჩენ ოთახები ისევ ისეა, როგორც ამ რამდენიმე წლის წინათ იყო. კედლები ჩამონგრეულია, ფანჯრების მინები ჩამტვრეულია.

სკოლა-ინტერნატს აქვს სამედიცინო პუნქტი (ექიმი ლ. კანტერი, ექთანი რ. მღებრიშვილი). შემოწმების დღეს აღმოჩნდა, რომ საწოლებზე გადაკეცებული თითქმის ყველა პირსახოცი ჭუჭყიანი იყო. ჭუჭყი და სიბინძურე იყო თვით მედპუნქტში შესასვლელთანაც. როცა ამაზე მიუთითეს ექთან რ. მღებრიშვილს, მან აგდებულად და გულგრილად განაცხადა, რა ჩემი ბრალიაო.

სასწავლო სახელოსნოებში სახურავი და ჩარხები შეაკეთეს. შესრულდა ელექტროგაყვანილობის სამუშაოების მხოლოდ ნახევარი. კედლებს შეკეთება სჭირდება, იატაკი ავარიულ მდგომარეობაშია. ასევე რემონტი ესაჭიროება სამრეცხაოს, ხოლო სამკერავი სახელოსნოს ფანჯრების მინები ჩამტვრეულია. ამის მიზეზად აცხადებენ, ხელოსანს ხელფასი დროებით და არ მოდისო.

სკოლა-ინტერნატში კიშიანი ღორები ჰყავთ. ბავშვები თვითონ უვლიან მათ, ეჩვევიან პირუტყვის მოვლა-პატრონობას, ამას გარდა აღსაზრდელებიც უნრუნველყოფილი არიან ახალი ღორის ხორცით. საღორე უნდა გაფართოებულიყო, საშენი მასალისათვის ფული ნდა დარიცხულია, მაგრამ მასალა ვერ მიზდეს. მიზეზად ტრანსპორტის უქონლობას ასახელებენ. რაც შეეხება საქათმეს, იგი ხარისთაღრიცხვაში გათვალისწინებულია, მაგრამ წელს მისი აშენებისათვის თავს არ იწუხებენ.

სკოლა-ინტერნატი კოჯრის ცენტრში მდებარეობს. ეზოში აქა-იქ უფენიათ ხეებია, ხოლო ნორჩი ნერგების დარგვისათვის, ეზოს გამწვანებისათვის თავს არავინ იწუხებს. უარესიც: ეზოში მრავლად არის ეკალ-ბარდები, თხრილები, ნაგავი. ინტერნატში სპორტული მოედნები კეთილმოუწყობელია. აქეთ ფეხბურთის მოედანი, რომელზეც ბალახად ყრია ქვიში, ერთ კარს ბადე ძველა არა აქვს. კალათბურთისა და ფრენბურთის მოედნები სრულებით არ არსებობს.

ეზოს უმეტესი ნაწილი შემოუკეთებელია, მხოლოდ სამხრეთის მხარეა ფილებით შემოღობილი. სკოლა-ინტერნატის დირექციის წარმომადგენლებმა გვითხრეს, ამ ღობეს აქ ერთი თვის შემდეგ ვეღარ ნახავთ, ადგილობრივი მოსახლეობა საწვავად გამოიყენებსო. ეზოში მრავლად არის ირგვლივ მცხოვრებთა ძროხები, ფრინველები.

ჩვენი რესპუბლიკის სკოლები ოქტომბერში მარავდებიან შუშით. აქ კი დღემდე ერთი ღერი შუშაც არ მოუტანიათ, როდის იქნება შუშა შემოზიდული, ამაზე არაფერი არ იციან.

შარშან კოჯრის სკოლა-ინტერნატის მდგომარეობის შესახებ იმსჯელეს ხელმძღვანელობის ორგანოებმა. მაგრამ, როგორც ეტყობა, სკოლა-ინტერნატის ხელმძღვანელებს აქედან სათანადო დასკვნები არ გამოუტანიათ. ეს კოჯრელთა უდარდელობას მიეწერება.

კოჯრის სკოლა-ინტერნატის ხელმძღვანელებმა სასწრაფოდ უნდა გამოსწორონ მდგომარეობა.

ბ. ბახტურიძე.
„კომუნისტის“ საეც. კორ.

მშობლიური კარმიდამო

ნარკვევი

ეს იყო გურამი ეზოში გამოვიდა და კაკალქვეშ წამოგორდა, რომ შარაზე სიმღერით ჩამოიარეს ბათონერებმა.

— გურამ, ეჰეი, გურამ, — წორიდანვე შეეხმიანენ ბიჭები.

— რა იყო? — მაშინვე წამოხტა გურამი და ხტუნვა-ხტუნვით მიეგება ორღობესთან ჩამომდგარ მეგობრებს.

— ახლავე აიკარი გუდა-ნაბადი და გაღმა უბანში გამოდი!

გაღმა უბანში გამოდიო? ბიჭები აიჩეჩა გურამმა, კბილებში შეჩრილი სამყურას ღერი გამოიღო და ცერად გახედა ეშმაკურად მომღიმარე გოგო-ბიჭებს.

— გაღმა უბანში რა მინდა, ქალა სოკოს საკრეფად ხომ არ აპირებთ წასვლას?

— ქალა სოკო იქნება თუ ჭკუა სოკო, ამას მერე გაიგებ, — მაშინვე მიაგება ცალამ და სხაპასხუპით დასძინა, — დროს ნუღარ კარგავ, სკოლაში მისვლა დაგვაგვიანდება...

საოცარია, ფიქრობდა ტოლ-მეგობრების მხარდამხარ მიმავალი გურამი, ჯერ ერთი კვირაც არ გასულა, რაც სწავლა დამთავრდა და უბნის გოგო-ბიჭები ისე სკოლისაკენ მიმარბენინებენ... თუმცა დენ იცის, იქნებ კოლმეურნეებისათვის კონცერტის გამართვა აქვთ ვადაწყვეტილი და სკოლის ეზოში რეპეტიციაზე მიწვევენ, ან იქნებ...

მთიდან დასხლტილ გეებ ლოდს ბავშვებმა ჟივილ-ხივილით აუქციეს გვერდი და თელიანში გასულნი ფეხმარდად შეუყვნენ სოფლის ბოლოსკენ მიმავალ აღმართს.

— პირი შეუკრაოთ და ეს არის, — კვლავ საკუთარ თავს ესაუბრებოდა გურამი, — გზადაგზა ბარე ათჯერ მაინც შევეკითხე ცალკე გოგოებსა და ცალკე კიდევ ბიჭებს: რაშია საქმე, ამ უთვნია სკოლისაკენ რატომ მიმარბენინებთ-მეთქი, მაგრამ თქვენც არ მომიკედეთ, ერთმაც კი არ გამცა ხეირიანი პასუხი...

ბექობზე ასულმა ბავშვებ მა როგორც კი ოდნავ შეივაკეს, მოშრიალე ხეებით დაჩრდილული სკოლის ეზოდან უჩვეულო ჟრიამული შემოესმათ.

ფიქრებიდან გამორკვეულმა გურამმა ხელიდან ხელში მოინაცვლა იფნის გასხეპილი სახრე და ფეხის წვერებზე შემდგარმა გაიცებით გახედა ეზოს.

ფართოდ დაცემულ სკოლის ეზოში პიონერ-მოსწავლეებს მოეყარათ თავი. მკლავებაკაპიწებული ბავშვები ქვიშით სავსე ვედროებსა და გაურანდავ ფიცრებს ეზიდებოდნენ, ყორე-ყორედ ახვავებდნენ აგურსა და რიყიდან მოზიდულ ქვებს.

— დაგვაგვიანდა, — უკმაყოფილოდ ჩაიდუდუნა თმაბურძგნულმა ამირანმა, მერე ოდნავ წინ გასულ გურამს მხარზე ჩაავლო ხელი და ხმადაბლა უთხრა:

— რა პირი დაგიღია, ბიჭო, ხომ ხედავ, სკოლის რემონტი დავიწყეთ...

ახალმოსულებს ყიყინითა და ტაშისცემით შეეგებენენ სახეწამოწითლებული დამხვდურნი.

— მოვიდნენ, გაღმელები მოვიდნენ!

— აბა, შეჯიბრება გავაჩაღოთ! ქედის რაიონის სოფელ ცხმორისის საშუალო სკოლის მოსწავლეებს ამ დღიდან მოყოლებული წუთიც კი აღარ დაუკარგავთ უქმად.

პიონერთა ინიციატივას მალე უფროსკლასელებიც გამოეხმაურნენ და მოსწავლეებმა შეერთებული ძალით შეუტიეს საქმეს.

ჯერ იყო და საკლასო ოთახები დააკრიალეს, თეთრად შეღებეს კედლები, მერე მოსდგნენ და ორიოდე დღეში აივნის შეკეთება და ყვავილნარების მოწყობაც დაამთავრეს.

მესერმოვლებულ სკოლის ეზოში მოსწავლეებმა სახელდახელო სადურგლო სახელოსნო გამართეს და დილიდან შებინდებამდე ხან დამტვრეული მერხებისა და ფეხმოყანყალებული მაგიდებ ის შეკეთებაზე მუშაობდნენ, ხან კიდევ სპორტული ინვენტარისათვის გულდაგულ რანდავდნენ ფიცრებს.

როგორც კი სკოლის კარმიდამოს მოწყობა დაამთავრეს, მზით გარუჯულმა მოსწავლეებმა კვლავ საკოლმეურნეო მინდვრებს მიაშურეს...

ცხმორისის საშუალო სკოლის მოსწავლეებმა უანგარო და თავდადებული შრომით მთელ რაიონში გაითქვეს სახელი. ყოველ დილით ხმაწყვიდილი სიმღერით მიეშურებიან ხოლმე საკოლმეურნეო ზვრებისა და პლანტაციებისაკენ. თავიანთი გამრჯე მარჯვენით ხან სიმინდის თოხნაში ეხმარებიან კოლმეურნეებს, ხან თამბაქოს პლანტაციებს მოეფინებიან, ხან კიდევ ზვრებსა და ბაღჩა-ბაღებს ახმიანებენ ხალისიანი ჟივილ-ხივილით.

უფროსი მეგობრების მხარდამხარ მონდომებით შრომობენ სწავლაში მოწინავე მოსწავლეები მეხუთეკლასელი ციალა ბერიძე, მეექვსეკლასელი სარდიონ ბერიძე, მეშვიდეკლასელები ანა დავითაძე და გურამ აბაშიძე, მეხუთეკლასელი გუგული კონცელიძე და სხვები.

მეშვიდეკლასელი ამირან ხალვაში მთის საძოვრებზე ავიდა და ცხენების მოვლა-პატრონობაში ეხმარებოდა კოლმეურნეებს, შუშანა ბერიძემ ფერმაში მუშაობა ირჩია, ოთარ დავითაძემ კი თამბაქოს საშრობ ფარდულს მიაშურა და საქმისადმი სიყვარულით საყოველთაო მოწონება და პატივისცემა დაიმსახურა...

თავდადებულ გარჯა-შრომასა და ხალისიან გართობა-დასვენებაში მიიწურა აგვისტოს დღეები...

იმ დილით გრილი ამინდი დაიჭირა. გაღმა მთებიდან მონაბერი ნიავი მძიმე-მძიმედ აშრიალებდა ტანაყრილ თელებსა და ალვებს.

ორღობეში მომავალი ბიჭები წუთით შეჩერდნენ და ხის ტოტზე შესკუპულ გოგონას გასძახეს:

— გურამი სად არის, თუ იცი!

ლოყებწითელა გოგონამ ჭანჭურის კურკა წკიპურტით შეაგდო ჰაერში და ფეხების ქნევით გადმოსძახა ბიჭებს:

— სად არის და სახლშია... არა, სახლში კი არ არის, ბურთის სათამაშოდ გაიქცა.

ბიჭებმა უსიტყვოდ გადახედეს ერთმანეთს.

— წავიდეთ, სოფლის ბოლოზე იქნებიან, გზადაგზა ეთერსა და ნაზისაც გავუაროთ.

მეგობრებმა თელების ჩრდილში მონახეს ბურთის თამაშით მოლღილი ბიჭები. მობიბინე ბალახზე წამოკოტრიალებული თანაკლასელები ერთხანს სიმღერით იქცევდნენ თავს, შერე კი ისევ მთისა და ბარის ამბების მოყოლა დაიწყეს.

— იცით რა? — მოულოდნელად წამოიძახა სანდრო შანიძემ, — ავდგეთ ახლა და ყველანი სკოლაში წავიდეთ!

— წავიდეთ, წავიდეთ, — მაშინვე ახმაურდნენ ბავშვები, — პირველი სექტემბერი კარზეა მომდგარი...

ჩქარი სიარულით მოქანცულმა მოსწავლეებმა მძიმე-მძიმედ შეაღეს სკოლის ეზოს პიშკარი.

— ყოველთვის სხვები გვასწრებენ. — ჩურჩულით გადაულაპარაკა ამირანმა ეზოში შესულ მეგობრებს და თან ღიმილით გახედა თანაკლოლელ პიონერ-მოსწავლეებს, რომლებიც სკოლის დირექტორს ოთარ ჯაყელს შემოხვეოდნენ და გატაცებით ესაუბრებოდნენ...

თვალებგაბრწყინებული შესცქეროდნენ მოსწავლეები საყვარელი სკოლის ქარმიდამოს.

სანიმუშო სისუფთავე სუფევდა მოსწავლეების მიერ კოხტა მისერით შემოკავებულ ეზოში. აი ეს ერთმანეთის მხარდამხარ ჩარიგებული მოშარიშურე ხეებიც შრომისმოყვარე ახალგაზრდებმა თავიანთი ხელით დარგეს და გაახარეს.

მთელი ზაფხული პირი არ შეუტკბენიათ პიონერ-მოსწავლეებს. მხიარულ გართობასა და დასვენებასთან ერთად სკოლმეურნეო მინდვრებში თავდადებულ შრომასაც ასწრებდნენ. ახლა კი მზით გარუჯულნი, გაზრდილნი და ხალისიან შრომაში გაქაქანებულნი სხივჩამდგარი თვალებით მოვიდნენ მშობლიური სკოლის სანახავად, მოვიდნენ, რომ სწავლის დაწყების წინ ერთხელ კიდევ დახედონ ამ ძვირფას კარმიდამოს...

მალე ნანატრი დღეც გათენდა. და აი დაიწყრიალა პირველმა ზარმა. ჩვენი თვალუწვდენელი სამშობლოს მილიონობით მოსწავლეებთან ერთად ცხმორისის საშუალო სკოლის მოსწავლეებმაც ჩინებით გადმოსძახა ბიჭებს:

— სად არის და სახლშია... არა, სახლში კი არ არის, ბურთის სათამაშოდ გაიქცა.

ბიჭებმა უსიტყვოდ გადახედეს ერთმანეთს.

— წავიდეთ, სოფლის ბოლოზე იქნებიან, გზადაგზა ეთერსა და ნაზისაც გავუაროთ.

მეგობრებმა თელების ჩრდილში მონახეს ბურთის თამაშით მოლღილი ბიჭები. მობიბინე ბალახზე წამოკოტრიალებული თანაკლასელები ერთხანს სიმღერით იქცევდნენ თავს, შერე კი ისევ მთისა და ბარის ამბების მოყოლა დაიწყეს.

— იცით რა? — მოულოდნელად წამოიძახა სანდრო შანიძემ, — ავდგეთ ახლა და ყველანი სკოლაში წავიდეთ!

— წავიდეთ, წავიდეთ, — მაშინვე ახმაურდნენ ბავშვები, — პირველი სექტემბერი კარზეა მომდგარი...

ჩქარი სიარულით მოქანცულმა მოსწავლეებმა მძიმე-მძიმედ შეაღეს სკოლის ეზოს პიშკარი.

— ყოველთვის სხვები გვასწრებენ. — ჩურჩულით გადაულაპარაკა ამირანმა ეზოში შესულ მეგობრებს და თან ღიმილით გახედა თანაკლოლელ პიონერ-მოსწავლეებს, რომლებიც სკოლის დირექტორს ოთარ ჯაყელს შემოხვეოდნენ და გატაცებით ესაუბრებოდნენ...

თვალებგაბრწყინებული შესცქეროდნენ მოსწავლეები საყვარელი სკოლის ქარმიდამოს.

სანიმუშო სისუფთავე სუფევდა მოსწავლეების მიერ კოხტა მისერით შემოკავებულ ეზოში. აი ეს ერთმანეთის მხარდამხარ ჩარიგებული მოშარიშურე ხეებიც შრომისმოყვარე ახალგაზრდებმა თავიანთი ხელით დარგეს და გაახარეს.

მთელი ზაფხული პირი არ შეუტკბენიათ პიონერ-მოსწავლეებს. მხიარულ გართობასა და დასვენებასთან ერთად სკოლმეურნეო მინდვრებში თავდადებულ შრომასაც ასწრებდნენ. ახლა კი მზით გარუჯულნი, გაზრდილნი და ხალისიან შრომაში გაქაქანებულნი სხივჩამდგარი თვალებით მოვიდნენ მშობლიური სკოლის სანახავად, მოვიდნენ, რომ სწავლის დაწყების წინ ერთხელ კიდევ დახედონ ამ ძვირფას კარმიდამოს...

მალე ნანატრი დღეც გათენდა. და აი დაიწყრიალა პირველმა ზარმა. ჩვენი თვალუწვდენელი სამშობლოს მილიონობით მოსწავლეებთან ერთად ცხმორისის საშუალო სკოლის მოსწავლეებმაც ჩინებით გადმოსძახა ბიჭებს:

— სად არის და სახლშია... არა, სახლში კი არ არის, ბურთის სათამაშოდ გაიქცა.

ბიჭებმა უსიტყვოდ გადახედეს ერთმანეთს.

— წავიდეთ, სოფლის ბოლოზე იქნებიან, გზადაგზა ეთერსა და ნაზისაც გავუაროთ.

მეგობრებმა თელების ჩრდილში მონახეს ბურთის თამაშით მოლღილი ბიჭები. მობიბინე ბალახზე წამოკოტრიალებული თანაკლასელები ერთხანს სიმღერით იქცევდნენ თავს, შერე კი ისევ მთისა და ბარის ამბების მოყოლა დაიწყეს.

— იცით რა? — მოულოდნელად წამოიძახა სანდრო შანიძემ, — ავდგეთ ახლა და ყველანი სკოლაში წავიდეთ!

— წავიდეთ, წავიდეთ, — მაშინვე ახმაურდნენ ბავშვები, — პირველი სექტემბერი კარზეა მომდგარი...

ჩქარი სიარულით მოქანცულმა მოსწავლეებმა მძიმე-მძიმედ შეაღეს სკოლის ეზოს პიშკარი.

— ყოველთვის სხვები გვასწრებენ. — ჩურჩულით გადაულაპარაკა ამირანმა ეზოში შესულ მეგობრებს და თან ღიმილით გახედა თანაკლოლელ პიონერ-მოსწავლეებს, რომლებიც სკოლის დირექტორს ოთარ ჯაყელს შემოხვეოდნენ და გატაცებით ესაუბრებოდნენ...

თვალებგაბრწყინებული შესცქეროდნენ მოსწავლეები საყვარელი სკოლის ქარმიდამოს.

სანიმუშო სისუფთავე სუფევდა მოსწავლეების მიერ კოხტა მისერით შემოკავებულ ეზოში. აი ეს ერთმანეთის მხარდამხარ ჩარიგებული მოშარიშურე ხეებიც შრომისმოყვარე ახალგაზრდებმა თავიანთი ხელით დარგეს და გაახარეს.

მთელი ზაფხული პირი არ შეუტკბენიათ პიონერ-მოსწავლეებს. მხიარულ გართობასა და დასვენებასთან ერთად სკოლმეურნეო მინდვრებში თავდადებულ შრომასაც ასწრებდნენ. ახლა კი მზით გარუჯულნი, გაზრდილნი და ხალისიან შრომაში გაქაქანებულნი სხივჩამდგარი თვალებით მოვიდნენ მშობლიური სკოლის სანახავად, მოვიდნენ, რომ სწავლის დაწყების წინ ერთხელ კიდევ დახედონ ამ ძვირფას კარმიდამოს...

მალე ნანატრი დღეც გათენდა. და აი დაიწყრიალა პირველმა ზარმა. ჩვენი თვალუწვდენელი სამშობლოს მილიონობით მოსწავლეებთან ერთად ცხმორისის საშუალო სკოლის მოსწავლეებმაც ჩინებით

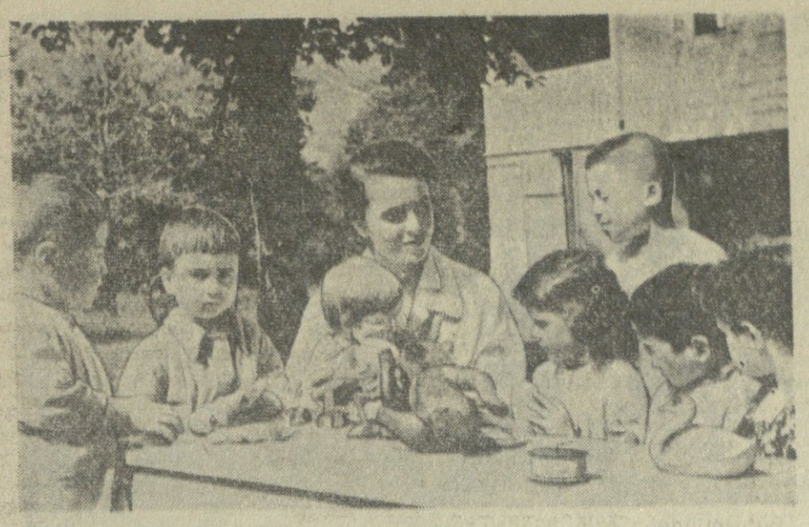

დედოგრივი ზრუნვით

მახარაძის რაიონში ბევრია მოწინავე კოლმეურნეობა, ბევრზე ბევრია გამორჩე კოლმეურნე, უამი მოსავლის ოსტატი. ყველას ვერც ჩამოგითვლიან, მაგრამ არიან ისეთი კოლმეურნეობები, კოლმეურნეები, რომლებიც სათვალავში ერთხელაც არ შეიძლება გამორჩენენ, როცა მოწინავეთა ჩამოთვლაზე მიდგება საქმე.

ასეთია, მაგალითად, ბახვის მარჩხის სახელობის კოლმეურნეობა, ასეთები არიან მისი წევრები. აქაურ კოლმეურნეებს დიღი, მდიდარი და მრავალდარგოვანი მეურნეობა აქვთ.

კოლმეურნეობამ მინდვრად მომუშავე დედების ხელშეუწყობად და დასაპარებლად საბავშვო ბაგა გახსნა, სანამ მშობლები სამუშაოზე არიან, პატარები აქ კარგად გრძნობენ თავს. მათ დედობრივი მზრუნველობით დასტრიალებს თავს ბაგის გამგე მ. წულაძე.

სურათზე: ბახვის მარჩხის სახელობის კოლმეურნეობის ბაბავშვო ბაგაში.

ფოტო ი. დავითაშვილისა. (საქდეგისის ფოტოკრონიკა).

მოწინავეთა შეკრებაზე

პლეხანოვის სახელობის კლუბში გაიმართა თბილისის ლენინის რაიონის კომუნისტური შრომის ბრიგადებისა და დარაზმელების პირველი რაიონული შეკრება.

შეკრებაზე მოვიდნენ გურამ ჩადუნელის, გარი მოქაბერიძის, ნოდარ ნიკოლაძისა და სხვა კომუნისტური შრომის ბრიგადების წევრები, რაიონის ფაბრიკა-ქარხნების ახალგაზრდობა, ისინი, ვინც მთელი ენერგიით იბრძვის შეიდწლედის ვადამდე და გადაჭარბებით შესრულებისათვის.

მოხსენება გააკეთა კომკავშირის ლენინის სახელობის რაიკომის მდივანმა ც. ქორჭიაშვილმა. სიტყვებით გამოსულებმა რაიონის ახალგაზრდობის სახელით პირობა დადეს, რომ კვლავაც ბეჯითად იშრომებენ.

კომუნისტური შრომის ბრიგადების წევრებს მიესალმნენ საბჭოთა არმიელი ამხ. ოსტაანი, საქართველოს ლენინის სახელობის პოლიტექნიკური ინსტიტუტის სტუდენტი ი. ნიკოგოსოვა, თბილისის მე-14 საშუალო სკოლის პიონერი ნ. ტონია, შრომის ვეტერანი ძველი კომკავშირელი ი. ფარცხალაძე, საქართველოს კომპარტიის თბილისის ორგანიზაციის ლენინის რაიკომის მდივანი ქ. ლაცაბიძე.

გ. ტატიშვილი.

ისინი გვაძლევენ მაგალითს

იქ, სადაც მძიმე შგანია

სასოფლო-სამეურნეო ინსტიტუტის დამთავრების შემდეგ კონსტანტინე ბაგაძემ კოლმეურნეობის აგრონომად დაიწყო მუშაობა. ენერგიული შრომით მალე კოლმეურნეთა სიყვარული და პატივისცემა დაიმსახურა და კოლმეურნეობის თავმჯდომარედ იქნა არჩეული.

სოფელ ასპინძის წულტკიძის სახელობის კოლმეურნეობა, რომელსაც ქ. ბაგაძე ჩაუდგა სათავეში, რაიონში ერთერთი მოწინავე გახდა. საქმე, როგორც იტყვიან, საკვირველ საქმეს ჰგავდა. სოფელი ასპინძის ირგვლივ ტყე-ველებია, ნიადაგი ნაყოფიერია, მაგრამ ამ ადგილებში ხშირად ხდებოდა ყინვები, რომლებიც ხშირად ანადგურებდნენ მოსავალს. ამიტომ ამ ადგილებში ხორბლეულის მოყვანა ნაკლებ მომგებიანად ითვლებოდა.

ასეთ პირობებში ახალგაზრდა აგრონომი ქ. ბაგაძე ხორბლეულის ფართობების გაზრდას ისახავდა მიზნად. ამ მიზნით მან ადგილობრივ პირობებში ხორბლეულის ახალი ჯიშების გამოყვანა დაიწყო. ამ საქმეში მას ეხმარებოდნენ ასპინძის სასოფლო-სამეურნეო ტექნიკუმის სტუდენტები, რომლებიც ყოველ ზაფხულს ასპინძის ექსპერიმენტულ ნაკვეთზე ატარებდნენ სასწავლო პრაქტიკას.

ქ. ბაგაძის ინიციატივით ასპინძის ექსპერიმენტულ ნაკვეთზე ხორბლეულის ახალი ჯიშების გამოცდა დაიწყო. ამ ნაკვეთზე ქ. ბაგაძემ ხორბლეულის ახალი ჯიშების გამოყვანის მიზნით ჯვარედინი შერწყმა დაიწყო. ამ ნაკვეთზე ქ. ბაგაძემ ხორბლეულის ახალი ჯიშების გამოყვანის მიზნით ჯვარედინი შერწყმა დაიწყო. ამ ნაკვეთზე ქ. ბაგაძემ ხორბლეულის ახალი ჯიშების გამოყვანის მიზნით ჯვარედინი შერწყმა დაიწყო.

ასპინძის ექსპერიმენტულ ნაკვეთზე ქ. ბაგაძემ ხორბლეულის ახალი ჯიშების გამოყვანის მიზნით ჯვარედინი შერწყმა დაიწყო. ამ ნაკვეთზე ქ. ბაგაძემ ხორბლეულის ახალი ჯიშების გამოყვანის მიზნით ჯვარედინი შერწყმა დაიწყო. ამ ნაკვეთზე ქ. ბაგაძემ ხორბლეულის ახალი ჯიშების გამოყვანის მიზნით ჯვარედინი შერწყმა დაიწყო.

ასპინძის ექსპერიმენტულ ნაკვეთზე ქ. ბაგაძემ ხორბლეულის ახალი ჯიშების გამოყვანის მიზნით ჯვარედინი შერწყმა დაიწყო. ამ ნაკვეთზე ქ. ბაგაძემ ხორბლეულის ახალი ჯიშების გამოყვანის მიზნით ჯვარედინი შერწყმა დაიწყო. ამ ნაკვეთზე ქ. ბაგაძემ ხორბლეულის ახალი ჯიშების გამოყვანის მიზნით ჯვარედინი შერწყმა დაიწყო.

ასპინძის ექსპერიმენტულ ნაკვეთზე ქ. ბაგაძემ ხორბლეულის ახალი ჯიშების გამოყვანის მიზნით ჯვარედინი შერწყმა დაიწყო. ამ ნაკვეთზე ქ. ბაგაძემ ხორბლეულის ახალი ჯიშების გამოყვანის მიზნით ჯვარედინი შერწყმა დაიწყო. ამ ნაკვეთზე ქ. ბაგაძემ ხორბლეულის ახალი ჯიშების გამოყვანის მიზნით ჯვარედინი შერწყმა დაიწყო.

გასული წლის ამავე პერიოდთან შედარებით 116 კილოგრამით შემცირდა...

— გუღის ტკივილით შეკუთრები ამ მდგომარეობას,—ამბობს კონსტანტინე, როცა გაზეთში ვალენტინას გაგანას. პატრიოტული ინიციატივის შესახებ წვეიკითხე, გულმა ვეღარ მომითმინა, ჩემი გადაწყვეტილება პარტიის რაიონულ კომიტეტს ვაცნობე...

პარტიის ასპინძის რაიკომის ბიუროს დაკმაყოფილა ქ. ბეგაძის თხოვნა და მას რეკომენდაცია მისცა ასპინძის კოლმეურნეობაში სამუშაოდ.

მას შემდეგ სულ მცირე ხანი გავიდა. უნარიანი ორგანიზატორის ხელი მაშინვე დაეტყო საქმეს.

— წლის ბოლომდე, ვფიქრობ, წველადობაში არსებულ ჩამორჩენასაც დავძლევთ, — მტკიცე რწმენით ამბობს კონსტანტინე.

ვ. ალელიშვილი,
ასპინძის რაიონული გაზეთის რედაქტორი.

საპატიო ჯილდო

ბათუმი. (სპეც. კორ.). ბევრი ქარგი მძღოლია ბათუმის ავტოსატრანსპორტო კანტორის შრომელრიცხოვან კოლექტივში. ერთი მათგანია დომენტი გოფოძე, რომელიც მრავალი წელია უმწიკვლოდ ემსახურება თავის საყვარელ პროფესიას. იგი ბათუმის ლაშაზე სანაპირო ქუჩიდან კურორტ მახინჯაურამდე დაქროლებს სტუმრად ჩამოსული ტურისტებით სავსე ავტობუსს. კულტურული მგზავრობისათვის მრავალ მგზავრს გამოუთქვამს მძღოლისადმი მადლობა.

2 წლის წინათ, როცა ბათუმს ეწვია ჩინეთის სახალხო რესპუბლიკის ავტოტრანსპორტის მუშაკთა დელეგაცია, ავტობუსის მძღოლ დ. გოფოძეს სპეციალური დავალება მისცეს — მიეღო პატარა კომფორტაბელური ავტობუსი, გამგზავრებულიყო საზღვაო ვაგზალში და ჩინელ სტუმრებს მომსახურებოდა.

ჩინელ მეგობრებს ძლიერ მოეწონათ დ. გოფოძის სამძღოლო ტექნიკა, სიფრთხილე, თავაზიანობა, გულისხმიერება, მათ ექსკურსიის ბოლოს მადლობა გადაუხადეს დ. გოფოძეს და გულთბილად დაემშვიდობნენ.

ამ დღეებში ბათუმის ავტოსარემონტო კანტორაში ჩინეთიდან მიიღეს ცნობა, რომ მძღოლი დ. გოფოძე დაჯილდოებულია ნიშნით „ჩინეთის სახალხო რესპუბლიკის შრომის ფრიადოსანი“.

დ. გოფოძე საქართველოს კპ ბათუმის საქალაქო კომიტეტის წევრობის კანდიდატია. ერთი წლის წინათ დაჯილდოებულ იქნა „წარჩინებული მძღოლის“ ვიმპელით.

წარჩინებულ მძღოლს სახატო ჯილდო საზეიმო ვითარებაში გადასცეს.

დაკაგული ძიება, შემოქმედებითი მღელვარება

დავით კაკაბაძის სურათების გამოფენა

წელს დაბრუნდა საქართველოში და მუშაობა დაიწყო თბილისის პირველ გიმნაზიაში ხატვისა და ბუნებისმეტყველების მასწავლებლად.

1919 წელს დ. კაკაბაძემ ქართველ მხატვართა სურათების გამოფენაზე რამდენიმე თავისი ნაწარმოები წარადგინა. მათგან მხატვრული თვალსაზრისით ყველაზე მნიშვნელოვანი იყო იმერეთის პეიზაჟის ფონზე დახატული პორტრეტი დედისა. ამ პორტრეტში თვალსაჩინოდ არის გამოვლინებული ერთიმეორისაგან სრულიად განსხვავებული ფერწერული ხერხები. ფიგურა დედისა, რომელიც პროფილში ზის და ხელსაქმობს, მხატვარს მთლიანად დაწერილი აქვს რეალისტურად. განსაკუთრებით კარგია დედის ჩაფიქრებული და დამშვიდებული სახე. მშვენივრად არის დახატული ხნიერი გამძაფე ქალის — დედის დანაოჭებული ნაკეთი ხელები.

მაგრამ დედის რეალისტური პორტრეტი წერის მანერით და ზოგადი სტილით არათუ არ შეეხმიება, არამედ განსხვავდება პირობითად გამოსახული პეიზაჟისაგან. დ. კაკაბაძემ ხაზგასმით წარმოგვიდგინა იმერეთის პეიზაჟის დამახასიათებელი თავისებურებანი. მთები მწვანე ფერდობებით და ბორცვებით, შემკული ძველებური ციხეებისა და კოშკების ამაყად ამართული ნანგრევებით, გაცოცხლებული ვენახებით და სიმინდის ყანებით, ჯადოსნურ ხალიჩას მოგვაგონებს თავისი სილამაზითა და დეკორაციული სტილით. ამასთან სურათზე ცას თითქმის ვერ ეხედავთ. მხოლოდ იშვიათად თუ გამოჩნდება იგი ვიწრო ლურჯი ზოლის სახით.

იმერეთის პეიზაჟის ასეთი გამოსახვა სავსებით ახალი მოვლენა იყო ქართულ ფერწერაში, თავისი შემოქმედებითი მოღვაწეობის მთელ მანძილზე დ. კაკაბაძე პერიოდულად ხატავდა ქართლი პეიზაჟის ასახვის ამოცანას, მაგრამ პეიზაჟის ინტერპრეტაციის მთავარი პრინციპი არსებითად არ იცვლებოდა; ზემო იმერეთის პეიზაჟის ინტიმური ხასიათი, რომელსაც აცხოველებს ძველი ქართული არქიტექტურის ძეგლები, ამწვანებული ყანები და ვენახები, წარუშლელ მხატვრულ შთაბეჭდილებას ქმნის. ქართული ბუნების რომანტიკული სახე და ინტიმური ხასიათი ჰეშმარიტი პოეტური გაგებულებით ასახულია დ. კაკაბაძის შემოქმედებაში. მეორე ნაწარმოებში, რომელიც „იმერული ნატურმორტის“ სახელწოდებას ატარებს, შესრულებულია ამავე ფსიქოლოგიური გაგებით.

ამრიგად, ჯერ კიდევ ქართველ მხატვართა სურათების 1919 წლის გამოფენაზე დ. კაკაბაძემ საკუთარი მხატვრული სტილი, შესრულების მანერა, შემოქმედებითი ჰეშმარიტი ძიების საფუძველზე.

1919 წლის დეკემბრის დამლევს დ. ნ. კაკაბაძე გაემგზავრა პარიზს, რომელიც იმ ხანებში დასავლეთ ევროპისა და ამერიკის ხელოვნებაში ფორმალისტურ მიმდინარეობათა ცენტრს წარმოადგენდა. 1920-დან 1927 წლამდე მხატვარი პარიზში ცხოვრობდა, ეწეობოდა საფრანგეთის მუზეუმებს; ხელოვნების შესწავლის მიზნით პერიოდულად მოგზაურობდა გერმანიასა და იტალიაში; დიდი ყურადღებით სწავლობდა ფუა საუკუნეების ხელოვნებას; კლასიკურმა ხელოვნებამ თავისი საუკეთესო ნიმუშებით დიდი გავლენა მოახდინა მხატვრის განეითარებაზე, გაიფართოვა მისი ცოდნა. აღსანიშნავია, რომ იგი ბიზანტიური ხელოვნების ცნობილი ფრანგი სპეციალისტის გ. მილეს ხელმძღვანელობით მუშაობდა ქართული და ბიზანტიური ხელოვნების ურთიერთობის საკითხებზე, კერძოდ ქართული და ბიზანტიური ორნამენტის დარგში. მან შეაგროვა საინტერესო შედარებითი მასალა; წაიკითხა მოხსენებანი გ. მილეს სემინარიაში.

გარკვეულ ხანაში იგი გაიტაცა ფრანგი ექსპრესიტების ხელოვნებამ, უსაგნო დეკადენტიზმმა ფერწერამ, რის გამო სრულიად დაშორდა ხელოვნების ჯანსაღ რეალისტურ პრინციპებს. ამ ხანებში მხატვრის მიერ ჟურნალებში მოთავსებული სტატიები, 1924 წელს ქართულად დაწერილი წიგნები „კონსტრუქტიული სურათების შესახებ“ და „ხელოვნება და სიერცე“ (პარიზის გამოცემანი), აგრეთვე მხატვრის სხვა შრომები ცხადყოფენ, რომ იგი ბანდა აბსტრაქტული ხელოვნების თეორიის მცოდნე და მისი დამცველი. ხელოვნებისმცოდნეობითი შრომების გარდა, პარალელურად დ. კაკაბაძემ დაწერა ფორმალისტური სურათების მთელი სერია, რომელთა ერთი ნაწილი პარიზსა და ამერიკაში გავრცელდა, ნაწილი კიდევ სამშობლოში მხატვრის დაბრუნების შემდეგ 1928 წელს თბილისში გამართულ მის ნაწარმოებთა გამოფენაზე იქნა გამოტანილი.

დ. კაკაბაძემ სამშობლოში დაბრუნებისთანავე თეალნათლივ დაინახა, რომ დეკადენტური ხელოვნების ყველა მიმართულება, რომლებიც მას ასე იტაცებდა საზღვარგარეთ, სრულიად უსარგებლო და ზედაპირი ადამიანება საბჭოთა ხალხისათვის. მხატვარი მიხვდა, რომ საბჭოთა ადამიანებს ესაჭიროებათ მხოლოდ და მხოლოდ რეალისტური ხელოვნება, რომელსაც შესწევს უნარი ასახოს საბჭოთა ადამიანის ახალი ცხოვრება, მისი ხალისი ბრძოლაში და გრძნობები.

თავისი წინანდელი გატაცება ფორმალიზმით დ. კაკაბაძეს სულ სხვანაირად, სულ სხვა შეხედულებით წარმოუდგა. მისდა საბედნიეროდ უხეში ითქვას, რომ მხატვარმა თვითონვე უკუაგდო თავისი წინანდელი მრწამსი და დაუბრუნდა რეალიზმის პოზიციებს. ახალ ნაწარმოებებში, მეტადრე თეატრალურ დადგმათა დეკორაციულ გაფორმებაში, მხატვარი მტკიცედ იცავს რეალისტური ხელოვნების მხატვრულ პრინციპებს.

ხაზგასმით უნდა აღინიშნოს, რომ დ. კაკაბაძე ჯერ კიდევ პარიზში ყოფნის პერიოდში, სწორედ იმ დროს, როცა იგი შეპყრობილი იყო კუბიზმით და უსაგნო ფერწერით, ხანდახან თავს აღწევდა ხოლმე დეკადენტურ გატაცებაც და ებრძოდა რეალისტური ხელოვნების საწყისებს. ამის მაგალითებია, მაგალითად, სურათები „ჭურჭლების გამყიდველი“ (1921), „პარიზის მუშები“ (1922), „ყვარყვარე თუთაბერი“ (1929 წ.), ალ. ქუთათელის „შუაღამე გადაიღია“, ალ. კორნეიჩუკის „ესკადრის დაღუპვა“ (1935 წ.), შ. დადიანის „ნინოშვილის გუთრია“ (1933 წ.), დ. კლდიაშვილის „სამანიშვილის დედინაცვალი“ (1932 წ.), ი. მოსაშვილის „სიდგურის უფროსი“ (1947 წ.), პ. ჩაიკოვსკის „პიკის ქალი“ (1947 წ.), ბ. ლავრენიევის „მათი სიდღეგრძელო იყოს, ვინც ხელავხარ“ (1946 წ.).

დ. კაკაბაძე დიდი წარმატებით მუშაობდა ქართულ კინემატოგრაფიაშიც რეჟისორებთან: მიხ. კალატოზიშვილთან და მიხ. ჭიაურელთან ერთად; რეჟისორმა კ. პიპინაშვილმაც მისი აქტიური თანამშრომლობით დადგა მხატვრული კინოსურათი „პოეტის აკვანი“ (1946 წ.).

დ. ნ. კაკაბაძის შემოქმედებითს მემკვიდრეობას ახალი ქართული ხელოვნების ისტორიაში საპატიო ადგილი უჭირავს.

მიუხედავად იმისა, რომ ერთხანს დ. კაკაბაძე გატაცებული იყო დეკადენტურ-ფორმალისტური მიმდინარეობით, ხანგრძლივი ბრძოლის შემდეგ იგი მტკიცედ დადგა ჯანსაღ რეალისტურ ნიადაგზე, გაბედულად უკუაგდო ყველაფერი, რასაც ორგანული კავშირი არა ჰქონდა ქართველი ხალხის ცხოვრებასთან და რაც ეწინააღმდეგებოდა მისი მშობლიური ხელოვნების დიდ რეალისტურ ტრადიციებს.

საბჭოთა სინამდვილემ ღრმადესი ზემოქმედება იქონია დ. კაკაბაძეზე, მოახდინა გარდატეხა მის ესთეტიკურ მრწამსში, დაბრუნება იგი ქართული მხატვრული კულტურის საღ სასიცოცხლო სათავეებს. მაგრამ, სამწუხაროდ, ძალიან ნაადრევად შეწყდა მხატვრის სიცოცხლე, ის, რაც შექმნილია მხატვრის მიერ მთელი სიცოცხლის მანძილზე, ქართული საბჭოთა ხელოვნების ძვირფას საგანძურს ეკუთვნის.

შალვა ამირანაშვილი,
საქართველოს სსრ მეცნიერებათა აკადემიის აკადემიკოსი.

• • •

სურათებზე: რეპროდუქციები დ. კაკაბაძის სურათებიდან: ზემოთ — „ყვარყვარე“; ქვემოთ — „ელევატორი ფოთში“.

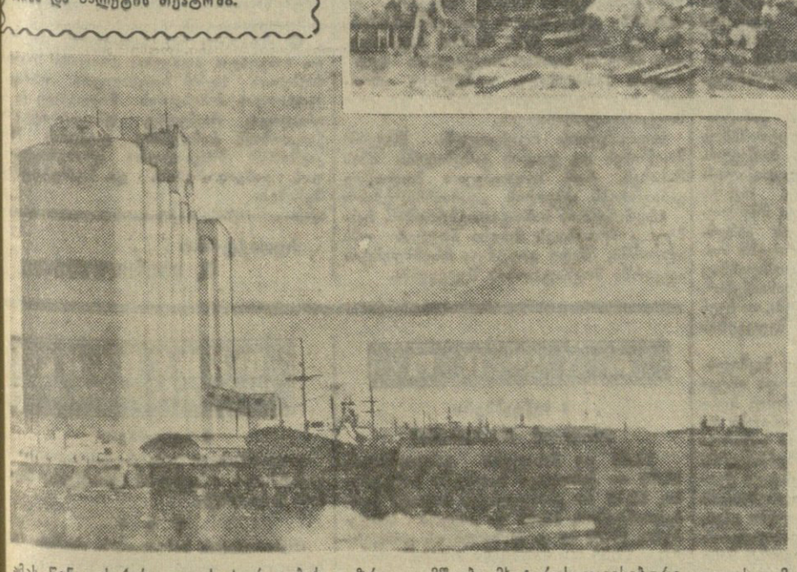

„ცივი ომის“ ყინული უნდა გალღვეს

პეკინი, 1 სექტემბერი. (საკდესი). დღეს ჩინეთის ყველა გაზეთი ბეჭდავს ამხანაგ ნ. ს. ხრუშჩოვის სიტყვას სტანიცა ვეშენსკაიაში გამართულ მიტინგზე 1959 წლის 30 აგვისტოს.

ნ. ს. ხრუშჩოვი, ხაზს უსვამს გაზეთი „ჟენმინ ჟიბაო“, იმედს გამოთქვამს, რომ სსრ კავშირი და აშერიკის შეერთებული შტატები საერთო მეცადინეობით გააღობენ „ცივი ომის“ ყინულს. საბჭოთა კავშირს, წერს „დაგუნ ბაო“, მტკიცედ აქვს გადაწყვეტილი განაბარაცელოს ლენინძიებანი საერთაშორისო ვითარების გაუმჯობესებისათვის.

ჩინეთის სახალხო რესპუბლიკის საზოგადოებრიობა ღრმესი კმაყოფილების გრძნობით შეხვდა ნ. ს. ხრუშჩოვის იმ განცხადებას, რომ საბჭოთა მთავრობას მტკიცედ აქვს გადაწყვეტილი განაბორაციელოს ისეთი ღონისძიებანი, რომლებიც ხელს შეუწყობენ „ცივი ომის“ ყინულის გალობას და შესაძლებლობას მისცემენ ხალხებს თავისუფლად ამოისუნთქონ.

გაზეთებს ეს განცხადება მიაჩნიათ იმის გამოხატულებად, რომ სსრ კავშირის მთავრობა მზად არის ყველაფერი გააკეთოს, რაც კი მასზეა დამოკიდებული, მშვიდობის განსამტკიცებლად მთელ მსოფლიოში და საერთაშორისო ძაბვულობის შესანელებლად.

ნ. ს. ხრუშჩოვის გამოსვლა სტანიცა ვეშენსკაიას მატინგზე არაერთგზის გადასცა პეკინის ცენტრალურმა სახალხო რადიოსადგურმა.

ბონი, 1 სექტემბერი. (საკდესი). დასავლეთ გერმანიის დღევანდელი გაზეთებს ყურადღების ცენტრშია სსრ კავშირის მინისტრთა საბჭოს თავმჯდომარის ნ. ს. ხრუშჩოვის გამოსვლა სტანიცა ვეშენსკაიაში. გაზეთები განსაკუთრებით დაწვრილებით აშუქებენ ნ. ს. ხრუშჩოვის სიტყვის იმ ნაწილს, სადაც იგი ეხება გერმანიის ფედერაციული რესპუბლიკის კანცლერის ადენაუერის საპასუხო წერილს და საბჭოთა კავშირისა და გერმანიის ფედერაციული რესპუბლიკის ურთიერთობას.

მთელი პრესა აღნიშნავს ნ. ს. ხრუშჩოვის სიტყვებს იმის შესახებ, რომ გერმანიის ფედერაციული რესპუბლიკის მთავრობის მეთაურის წერილი პირველი წაკითხვით კეთილსასურველ შთაბეჭდილებას ახდენს და არსებითად განსხვავდება გერმანიის ფედერაციული რესპუბლიკის მთავრობის უწინდელი დოკუმენტებისაგან.

გაზეთი „ფრანკფურტერ რუნდშაუ“ გამოჰყოფს საბჭოთა მთავრობის მეთაურის სიტყვებს: თუ ადენაუერის სიტყვებს საქმე მოჰყვა, ამას შეეძლო გამოეწვია საერთაშორისო დაძაბულობის შენელება და საბჭოთა კავშირისა და გერმანიის ფედერაციული რესპუბლიკის ურთიერთობის გაუმჯობესება. გაზეთი აღნიშნავს აგრეთვე ნ. ს. ხრუშჩოვის იმ განცხადებას, რომ უმნიშვნელოვანესი საერთაშორისო პრობლემები შეიძლება გადაიჭრას, თუ დასავლეთის სახელმწიფოებს გულწრფელად სურთ ამ პრობლემების მშვიდობიანი მოწესრიგება.

ნ. ს. ხრუშჩოვის გამოსვლის დაწვრილებით შინაარსს ბეჭდავს დიდი გაზეთი „დი ველტი“. იგი ხაზს უსვამს, რომ საბჭოთა კავშირი მზად არის გამოიყენოს თავისი ჯარები გერმანიის დემოკრატიული რესპუბლიკიდან, პოლონეთიდან და უნგრეთიდან, თუ დასავლეთის სახელმწიფოები განაცხადებენ, რომ ასევე მზად არიან გაიყვანონ თავიანთი ჯარები უცხო სახელმწიფოთა ტერიტორიიდან. „დი ველტი“ გამოჰყოფს აგრეთვე საბჭოთა მთავრობის მეთაურის განმასვლის იმ ადგილს, სადაც იგი აღნიშნავს, რომ საბჭოთა კავშირს სურს თანაარსებობა და მშვიდობა და ამიტომ მზად არის შეამციროს თავისი შეიარაღება და ყოველი შესაძლებელი გააკეთოს, რათა ბოლო მოეღოს ცივ ომს და შენელდეს საერთაშორისო დაძაბულობა.

უჩვეულო ლაბორატორია

ზოოლოგიის კედლებიერ მუზეუმში

ამ პატარა მუზეუმში წარმოდგენილია 40-მდე სხვადასხვა უჩვეულო ექსპონატი, რომელსაც სხვაგან ვერსად ვერ შეხვდებით. მნახველებს ბიბლიურ დიდი რუსი ილუსტრატორის კრილოვის ილუ-არაკის თემების მიხედვით გაკეთებული ექსპონატები „მელია და ყურძენი“, „კვარტეტი“, „მაიმუნი და სარკე“, „მაიმუნი და სათვალე“, „დათვის წვეულება“, ცნობილი ქართველი პედაგოგის ი. გოგებაშვილის მოთხრობის მიხედვით „თხა და გიგო“, „ჩიტი ჩიორა“, „ჭიუტი თხები“, ვაჟა-ფშაველას „დაჭრილი არწივი“, აგრეთვე „ცისყვის ოჯახი ზამთარში“ და სხვ. ეს დაწესებულება გახლავთ საქართველოს სსრ განათლების სამინისტროს ტაქსიდერმიული ლაბორატორია ზოოლოგიური მუზეუმთან, რომელიც ერთადერთია სსრ კავშირში.

იგი თბილისში დაარსდა 1948 წელს ძმების გიორგი და შოთა ჩლაიძეების ინიციატივით. მათ ძალიან საინტერესო თემები და შესანიშნავად მოუწყვეთ ექსპონატები. გაზეთები დაწვრილებით აშუქებენ ნ. ს. ხრუშჩოვის სიტყვის იმ ნაწილს, სადაც იგი ეხება გერმანიის ფედერაციული რესპუბლიკის კანცლერის ადენაუერის საპასუხო წერილს და საბჭოთა კავშირისა და გერმანიის ფედერაციული რესპუბლიკის ურთიერთობას.

მთელი პრესა აღნიშნავს ნ. ს. ხრუშჩოვის სიტყვებს იმის შესახებ, რომ გერმანიის ფედერაციული რესპუბლიკის მთავრობის მეთაურის წერილი პირველი წაკითხვით კეთილსასურველ შთაბეჭდილებას ახდენს და არსებითად განსხვავდება გერმანიის ფედერაციული რესპუბლიკის მთავრობის უწინდელი დოკუმენტებისაგან.

გაზეთი „ფრანკფურტერ რუნდშაუ“ გამოჰყოფს საბჭოთა მთავრობის მეთაურის სიტყვებს: თუ ადენაუერის სიტყვებს საქმე მოჰყვა, ამას შეეძლო გამოეწვია საერთაშორისო დაძაბულობის შენელება და საბჭოთა კავშირისა და გერმანიის ფედერაციული რესპუბლიკის ურთიერთობის გაუმჯობესება. გაზეთი აღნიშნავს აგრეთვე ნ. ს. ხრუშჩოვის იმ განცხადებას, რომ უმნიშვნელოვანესი საერთაშორისო პრობლემები შეიძლება გადაიჭრას, თუ დასავლეთის სახელმწიფოებს გულწრფელად სურთ ამ პრობლემების მშვიდობიანი მოწესრიგება.

ნ. ს. ხრუშჩოვის გამოსვლის დაწვრილებით შინაარსს ბეჭდავს დიდი გაზეთი „დი ველტი“. იგი ხაზს უსვამს, რომ საბჭოთა კავშირი მზად არის გამოიყენოს თავისი ჯარები გერმანიის დემოკრატიული რესპუბლიკიდან, პოლონეთიდან და უნგრეთიდან, თუ დასავლეთის სახელმწიფოები განაცხადებენ, რომ ასევე მზად არიან გაიყვანონ თავიანთი ჯარები უცხო სახელმწიფოთა ტერიტორიიდან. „დი ველტი“ გამოჰყოფს აგრეთვე საბჭოთა მთავრობის მეთაურის განმასვლის იმ ადგილს, სადაც იგი აღნიშნავს, რომ საბჭოთა კავშირს სურს თანაარსებობა და მშვიდობა და ამიტომ მზად არის შეამციროს თავისი შეიარაღება და ყოველი შესაძლებელი გააკეთოს, რათა ბოლო მოეღოს ცივ ომს და შენელდეს საერთაშორისო დაძაბულობა.

სპორტის კვირა

ოლიმპიური ნაკრები ემზადება

„ა“ კლასის გუნდების საკავშირო ჩემპიონატში კვლავ შესვენების პერიოდი დადგა. ეს გამოწვეულია იმით, რომ სსრ კავშირის ფეხბურთელთა ოლიმპიური ნაკრები ემზადება მეორე, გადამწყვეტი მატჩისათვის ბულგარეთის გუნდთან.

ჩვენი ქვეყნის ოლიმპიური ნაკრები დაკომპლექტებულია სხვადასხვა საკლუბო გუნდების საუკეთესო ფეხბურთელებით, რომლებიც ახლა მოსკოვში შეკრებაზე იმყოფებიან. ამიტომ „ა“ კლასის გუნდების მნიშვნელოვან ნაწილს ჩემპიონატის მატჩების გამართვის შესაძლებლობა არა აქვს. სხვადასხვა შეხვედრებთან ერთად გადადებულია აგრეთვე კუბებშევის „კრილია სოვეტოვისა“ და თბილისის „დინამოს“ ასპარეზობა, რომელიც 6 სექტემბერს უნდა შემდგარიყო კუბებშევში.

გარდა კალოევის, მესხისა და კავაზაშვილისა, თბილისის „დინამოდან“ შეკრებაზე აიყვანეს მეკარე კოტრიკაძე და იამანიძე. მესხი და კავაზაშვილი წვრთნას გადიან ახალგაზრდული ნაკრებისათვის, ხოლო ჭალოევი, იამანიძე და კოტრიკაძე — სსრ კავშირის ოლიმპიური ნაკრებისათვის.

თბილისის „დინამოს“ დანარჩენი მოთამაშეები 1 სექტემბერს თბილისში დაბრუნდნენ.

ევროპის პირველობა ნიჩბოსნობაში

დუისბურგში (გერმანიის ფედერაციული რესპუბლიკა) რამდენიმე დღეს გრძელდებოდა ევროპის პირველობის თამაშება ნიჩბოსნობაში (კანოე, ბაიდარები). მასში მონაწილეობა მიიღეს სსრ კავშირის, გერმანიის ფედერაციული რესპუბლიკის, უნგრეთისა და სხვა ქვეყნების უძლიერესმა სპორტსმენებმა.

სულ მოეწყო 13 რბოლა. აქედან ექვსი პირველი ადგილი მოიპოვეს უნგრელებმა, სამი — სსრ კავშირის სპორტსმენებმა, ხოლო თითო — გერმანიის დემოკრატიული რესპუბლიკის, რუმინეთის, პოლონეთისა და გერმანიის ფედერაციული რესპუბლიკის სპორტსმენებმა.

საერთო პირველი ადგილი და ევროპის ჩემპიონის წოდება ხვდა უნგრეთის გუნდს (190 ქულა). მეორე ადგილზე გამოვიდნენ საბჭოთა სპორტსმენები (145 ქულა). მესამე ადგილი დაიკავა გერმანიის ფედერაციული რესპუბლიკის გუნდმა (116 ქულა).

სსრ კავშირის პირველობაზე

„ბ“ კლასი

გუშინ თბილისის „დინამოს“ სტადიონზე შედგა „ბ“ კლასის მესამე ზონის ფეხბურთელთა კოლექტივების მორიგი შეჯიბრება. თამაშობდნენ ბაქოს „ნეფტიანიკასა“ და თბილისის სამხედრო საოლქო სასპორტო კლუბის გუნდები.

პირველი ტაიმი წარიმართა სტუმრების უპირატესობით და დამთავრდა მათივე სასარგებლოდ 1:0. ბუტია გაიტანა მარკვიძემ. მეორე ნახევარში არმიელმა ფეხბურთელებმა შეძლეს სპასუხო ბურთის გატანა.

მატჩი დამთავრდა ფრედ 1:1.

საბჭოთა სტუდენტების გამარჯვება

რომი, 1 სექტემბერი. (საკდესი). სტუდენტთა მსოფლიო ასპარეზობაზე, რომელიც ტურინში მიმდინარეობს, დამთავრდა მოცურავეთა შეჯიბრება. 100 მეტრის გაცურვაში თავისუფალი სტილით პირველი ადგილი დაიკავა საბჭოთა მოცურავემ ი. ლუქკოვსკიმ, რომელმაც დისტანცია გაიარა 57,0 წამში. მანვე პირველი ადგილი დაიკავა 400 მეტრ დისტანციაზე თავისუფალი სტილით — 4 წუთი და 43,8 წამი და მოიპოვა მეორე ოქროს მედალი.

100 მეტრზე ფინალურ ცურვაში ქალთათვის ბატერფლაის სტილით თავი ისახელა საბჭოთა მოცურავე ვ. პოზნიაკმა. მან პირველი ადგილი დაიკავა და გაუსწრო ინგლისელ გოსზენს. მისი დრო 1 წუთი და 13,9 წამი. ამ შეჯიბრებათა შედეგად საბჭოთა მოცურავეებმა საერთო ოქროს მედალი მოიპოვეს.

საბჭოთა სტუდენტებმა ბრწყინვალე გამარჯვებას მიაღწიეს მოფარიკავე ქალთა გუნდების შეჯიბრებაში. შერკინებაში შეჯიბრებაში საბჭოთა რაპირისტებმა ლუდვიგიჩმა, სისიკინმა, რიუმინმა, ოსიპოვმა დაამარცხეს იაპონის სპორტსმენები (9 : 1), მეოთხედფინალში — გერმანიის გუნდი (9 : 4), ნახევარფინალში — საფრანგეთის მოფარიკავეები (9 : 2) და ფინალში — უნგრეთის გუნდი ანგარიშით 9 : 5.

საბჭოთა ქალთაბურთელებმა დაამარცხეს (შერჩევითს შეხვედრებში) იტალიის, ისრაელის, გერმანიის ფედერაციული რესპუბლიკის გუნდები და ნახევარფინალში გავიდნენ.

პირველი შეხვედრები ჰქონდათ საბჭოთა ჩოგბურთელებს, პ. რიაზანოვამ დაამარცხა გერმანელი ტიმი და იტალიელი რამორინო და ტურნირის ნახევარფინალში გავიდა. ა. პოტაინმა დაამარცხა მალტელი ზარბა-დო ირანელი ეხსნის და გავიდა მეოთხედფინალში.

ყოველი მხრიდან

სოციალისტურ ქვეყნებში

გულგარეთი

პაზარჯიკის ახლოს შენდება ბულგარეთში პირველი აკუმულატორების ქარხანა. იგი დაამზადებს ტრაქტორის აკუმულატორებს და სხვა სატრანსპორტო საშუალებებს, მშრალ ელემენტებს პორტატული რადიომიმღებებისათვის, მოძრავი ტელეფონის აპარატებისა და ჯიბის ფანრებისათვის. წელიწადში ქარხანა გამოუშვებს დაახლოებით 800 ათას სხვადასხვა აკუმულატორს. ეს მთლიანად დაკმაყოფილებს რესპუბლიკის მოთხოვნილებას, ხოლო პროდუქციის ნაწილს საზღვარგარეთ გაიტანენ.

უნგრეთი

უნგრეთი წარმატებით ვაჭრობს მსოფლიოს 90 ქვეყანასთან. მისი მრეწველობის პროდუქციაზე სულ უფრო მეტი მოთხოვნილებაა საერთაშორისო ბაზარზე. გასულ წელთან შედარებით მოკლეტალღიან რადიომიმღებთა ექსპორტი 12-ჯერ გაიზარდა, ხატელეფონო კომუტატორებისა — 68 პროცენტით. მიმდინარე წლის პირველი კვარტალის ექსპორტის გეგმა შესრულებულია 115 პროცენტით.

მშვიდობა აუცილებელი საჭიროებაა

პრეზიდენტ ეიზენჰაუერისა და პრემიერ-მინისტრ მაკმილანის მოლაპარაკება ლონდონში

ლონდონი, 1 სექტემბერი, (საკდესი). დამთავრდა ოფიციალური ნაწილი ამერიკის შეერთებული შტატების პრეზიდენტის ეიზენჰაუერის ვიზიტისა ინგლისში. პრემიერ-მინისტრ მაკმილანთან ეიზენჰაუერის მოლაპარაკებას, რომელიც მკაცრი საიდუმლოების ვითარებაში მიმდინარეობდა, არ მოჰყოლია არც პრესკონფერენცია, არც ოფიციალური კომუნიკე ორი ქვეყნის ხელმძღვანელთა შეხვედრების შედეგების შესახებ.

გუშინ საღამოს ტელევიზიით გადაცემულ იქნა ეიზენჰაუერისა და მაკმილანის გამოსვლა, რომელსაც საუბრის ხასიათი ჰქონდა. ისინი შეეხნენ თანამედროვე საერთაშორისო მდგომარეობის მთელ რიგ პრობლემებს, რომელიც მათ განიხილეს მოლაპარაკების დროს. როგორც ეიზენჰაუერი, ისე მაკმილანიც თავიანთ გამოსვლებში ხაზგასმით აღნიშნავდნენ, რომ საჭიროა მშვიდობის უზრუნველყოფა. მაკმილანმა გამოთქვა აზრი, რომ უნდა მოეწყოს მთავრობათა მეთაურების თათბირი სადავო საერთაშორისო პრობლემების მოსაწესრიგებლად. ამასთან დაკავშირებით მან აღნიშნა, რომ პრეზიდენტ ეიზენჰაუერის მოგზაურობა დასავლეთ ევროპის ქვეყნებში და მისი მომავალი შეხვედრები საბჭოთა მთავრობის მეთაურთან ნ. ს. ხრუშჩოვთან ხელს შეუწყობენ „საუკეთესო პირობების“ შექმნის უმაღლეს ფონზე თათბირის მოსაწყობად.

ამერიკის შეერთებული შტატების პრეზიდენტმა, თავის მხრივ, აღნიშნა, რომ მისი შეხვედრები დასავლეთ ევროპაში და მომავალი შეხვედრები ნ. ს. ხრუშჩოვთან განპირობებულია იმის შეგრძნებით, რომ „მშვიდობა აუცილებელი საჭიროებაა“. „ჩვენ ყველამ უნდა შევიგნოთ ეს, — თქვა ეიზენჰაუერმა, — თუ გვსურს გვექნეს თათბირი უძაღლეს დონეზე“. შემდეგ ეიზენჰაუერმა ხაზგასმით აღნიშნა, რომ საჭიროა გაფართოვდეს კონტაქტები ქვეყნებს შორის და განსაკუთრებით დასავლეთსა და აღმოსავლეთს შორის. „მე მგონია, — განაცხადა მან, — რომ ჩვენ უნდა გავაუმჯობესოთ იდეების, საქონლისა და მეცნიერთა მიღწევების გაცვლა... ხალხს სურს მშვიდობა, სულით და გულით სწყურია იგი, ჩვენ უდა მივცეთ მას შესაძლებლობა მიიღოს მშვიდობა“. განაგითარა რა თავისი აზრი, ეიზენჰაუერმა თქვა, რომ გაცვლას „მოჰყვება ურთიერთგაგება ხალხთა შორის“, ხოლო „ურთიერთგაგება, საბოლოო ანგარიშით, ნიშნავს მშვიდობას“.

ამავე დროს მაკმილანმა ხაზგასმით აღნიშნა, რომ დასავლეთმა თავისი პოლიტიკის განხორციელებაში უნდა გამოიხინოს „სიმტკიცე“ და „მოქნილობა“. ეიზენჰაუერმა მხარი დაუჭირა რა მაკმილანს, განაცხადა, რომ დასავლეთის სახელმწიფოებმა, კერძოდ, ეს პრინციპები უნდა განახორციელონ დასავლეთ ბერლინში.

ამავე დროს მაკმილანმა თქვა, რომ დასავლეთის სახელმწიფოებმა, დაიცავენ რა ამ პრინციპებს, „უნდა გამოხატონ სწორი მეთოდები, რათა მიიღწიონ საერთაშორისო პრობლემების მოწესრიგებას“.

პრეზიდენტმა ეიზენჰაუერმა განაცხადა, რომ იგი მზად არის დათანხმდეს უძაღლეს დონეზე თათბირის მოწვევას. მან თქვა, რომ წავა ყოველ დედაქალაქში, მათ შორის მოსკოვშიც, თუ ეს ხელს შეუწყობს უთანხმოებათა მშვიდობიან მოწესრიგებას. ამავე დროს ეიზენჰაუერმა დასძინა, რომ „არ მიიღებს მონაწილეობას თათბირებში, რომლებშიც შეიძლება იმედი გაუცრუონ ადამიანებს“.

„ამიტომ, —თქვა პრეზიდენტმა, — ჩვენ უნდა გვქონდეს ნაყოფიერი შედეგების რაიმე იმედი“.

როგორც ეიზენჰაუერმა, ისე მაკმილანმაც თავიანთ გამოსვლებში დიდი ინტერესი გამოიჩინეს ეგრეთწოდებულ სუსტად განვითარებულ ქვეყნებისადმი და ხაზგასმით აღნიშნავდნენ, რომ საჭიროა დახმარება გაეწიოს მათ. ეიზენჰაუერმა თქვა, რომ სუსტად განვითარებული ქვეყნების პრობლემას დასავლეთისათვის „კიდევ უფრო დიდი მნიშვნელობა აქვს, ვიდრე აღმოსავლეთისა და დასავლეთის უთანხმოებათა საკითხს.“ როგორც მისი სიტყვებიდან ჩანდა, იგი შიშობს, რომ თუ დასავლეთის სახელმწიფოებმა არ გაუწიეს დახმარება ამ ქვეყნებს, „მოხდება ფეთქება“.

საუბრის მსვლელობაში შეეხნენ ავრეთვე ინგლის-ამერიკის ურთიერთობის საკითხს.

პრეზიდენტი ეიზენჰაუერი თავის გამოსვლაში შეეხო ჩრდილოეთ ატლანტიკის ბლოკის როლს დასავლეთის სახელმწიფოთა პოლიტიკაში. იგი კვლავ აცხადებდა, რომ ეს ბლოკი ემსახურება უშიშროებისა და მშვიდობის უზრუნველყოფის მიზნებს.

ხვალ პრეზიდენტი ეიზენჰაუერი მიფრინავს პარიზში საფრანგეთის პრეზიდენტ დე გოლთან მოსალაპარაკებლად, რის შემდეგ, როგორც ამ მოელან, ერთი დღით დაბრუნდება ლონდონში, რათა მაკმილანთან ერთად მოკლედ განიხილოს შედეგები დასავლეთ ევროპაში თავისი მოგზაურობისა სსრ კავშირის მინისტრთა საბჭოს თავმჯდომარესთან ნ. ს. ხრუშჩოვთან შეხვედრის წინ.

დე გოლი ძველი გზით მიდის

პარიზი, 1 სექტემბერი. (საკდესი). საფრანგეთის რესპუბლიკის პრეზიდენტი დე გოლი პარიზში დაბრუნდა ალჟირში ოთხი დღის მოგზაურობის შემდეგ. როგორც პარიზის პრესის ცნობებიდან ჩანს, დე გოლის ეს მოგზაურობა მიზნად ისახავდა ალჟირის პრობლემის მშვიდობიანად გადაჭრის არა მოახლოებას, ალჟირისა, სადაც უკვე თითქმის 5 წელია ეწარმოებს სისხლისმღვრელი ომი, არამედ ალჟირელი ხალხის წინააღმდეგ ბრძოლის შემდგომ გაძლიერებას.

დე გოლი ეწვია ჯარის ნაწილებს ალჟირის მთელ რიგ პუნქტებში, მათ შორის რაინოში, სადაც ახლა ბრძოლები წარმოებს ალჟირის ეროვნულ-განმათავისუფლებელ არმიასა და საფრანგეთის ჯარებს შორის. გამოვიდა რა ოფიცრებისა და ჯარისკაცების წინაშე არტუაში და ალჟირში საფრანგეთის სხვა გარნიზონებში, დე გოლმა ქება შეასხა საფრანგეთის ჯარების სამართ მოქმედებას ალჟირელთა წინააღმდეგ, რომლებიც იბრძვიან თავიანთი თავისუფლებისა და დამოუკიდებლობისათვის.

საფრანგეთის რეაქციულმა წრეებმა მოიწონეს დე გოლის განცხადება იმის შესახებ, რომ საფრანგეთი ბოლომდე განაგრძობს ალჟირის „დამორჩილებას“.

საფრანგეთის საზოგადოებრიობას, რომელიც მოითხოვს ბოლო მოეღოს ომს ალჟირში, იმედი გაუცრუა პრეზიდენტის ალჟირში მოგზაურობის შედეგებმა.

მოითხოვენ განიარაღებას

საპარლამენტთაშორისო კავშირის 48-ე კონფერენცია

ვარშავა, 1 სექტემბერი. (საკდესი). როგორც პოლონეთის პრესის სააგენტო იუწყება, საპარლამენტთაშორისო კავშირის 48-ე კონფერენციის გუშინდელ სხდომაზე ნ. ს. ხრუშჩოვის სიტყვის ირგვლივ გაიმართა ფართო კამათი. ამ კამათში მონაწილეობა მიიღეს სსრ კავშირის, ამერიკის შეერთებული შტატების, ინდოეთის, ინდონეზიის, ავსტრიის, ბელგიის, ბრაზილიის, ბულგარეთის, ვენესუელის, გერმანიის დემოკრატიული რესპუბლიკის, გერმანიის ფედერაციული რესპუბლიკის, დიდი ბრიტანეთის, ირლანდიის, ისლანდიის, იტალიის, კანადის, კუბის, მექსიკის, ნეპალის, ნიგერიის, ნორვეგიის, პოლონეთის, რუმინეთის, სომხეთის, ფინეთის, ფრანგეთის, ჩეხოსლოვაკიის, შვედეთის, შვეიცარიის, ეკვადორის, ეთიოპიის, იაპონიის, ლიბანის, ლიბერიის, ლიბი