პროლეტარებო ყველა ქვეყნისა, შეერთდით!

კომუნისტი

საქართველოს კომუნისტური პარტიის ცენტრალური კომიტეტისა და საქართველოს სსრ მშრომელთა დეპუტატების საბჭოების ორგანო

КОМУНИСТИ — ОРГАН ЦК КП ГРУЗИИ и СОВЕТОВ ДЕПУТАТОВ ТРУДЯЩИХСЯ ГРУЗИНСКОЙ ССР

გამოცემის 42-ე წელი
№ 129 (12337)

კვირა, 3 ივნისი, 1962 წ.

ფასი 2 კაპ.

საბჭოთა ადამიანები აცხადებენ:

ეს საჭირო ღონისძიებაა!

ბუშინ „პრავდაში“ გამოქვეყნდა სკკპ ცენტრალური კომიტეტისა და სსრ კავშირის მინისტრთა საბჭოს მიმართვა ყველა მუშისადმი, კოლმეურნის, საბჭოთა მეურნეობების მუშების, საბჭოთა ინტელიგენციის, მთელი საბჭოთა ხალხისადმი. ამ დიდმნიშვნელოვან დოკუმენტში ჩვენი პარტიის ცენტრალური კომიტეტი და საბჭოთა მთავრობა განიხილავენ ჩვენი სასოფლო-სამეურნეო წარმოების განვითარების და კვების პროდუქტებზე, განსაკუთრებით ხორცსა და კარაქზე მოსახლეობის მზარდი მოთხოვნილების დაკმაყოფილების ზოგიერთ სერიოზულ საკითხს.

ჩვენი პარტია, რომელიც დიდი ლენინის ანდერძს ასრულებს, ყოველთვის გულახდილად და პირდაპირ ელაპარაკება ხალხს წარმატებებზეც და სიძნელეებზეც, რომლებიც წარმოიშობა კომუნისტური შენებლობის მსვლელობაში. თავიანთ მიმართვაში პარტიამ და მთავრობამ გულახდილად თქვეს, თუ რა სიძნელეებია ხორცის პროდუქტებით მოსახლეობის მომარაგებაში, და ჩამოაყალიბეს ღონისძიებანი ამ სიძნელეთა გადალახვისათვის უახლოეს ხანში.

საბჭოთა ადამიანებმა კარგად იციან, თუ რა უდიდეს მუშაობას ეწევა პარტია სოფლის მეურნეობის აღმავლობისათვის, რა სიმტკიცით იბრძვის იგი მარცვლეულის, ხორცის, რძისა და სხვა პროდუქციის წარმოების გადიდებისათვის. სკკპ ცენტრალური კომიტეტის 1953 წლის სექტემბრის პლენუმის შემდეგ გასულ წლებში პარტიისა და ხალხის მეცადინეობის შედეგად სოფლის მეურნეობაში ძირეული ცვლილებები მოხდა. სოფლის მეურნეობის საერთო პროდუქცია 1953 წლიდან 1961 წლამდე 1,6-ჯერ გადიდდა. ჩვენს ქვეყანაში მთლიანად კმაყოფილდება მოთხოვნილება სასურსათო მარცვლეულზე. გაიზარდა ხორცის, რძის, კვერცხის, შაქრისა და სხვა პროდუქტების წარმოება. ამან შესაძლებელი გახადა მკვეთრად გაგვიდიდებინა კვების ძვირფასი პროდუქტების მიყიდვა მოსახლეობისათვის.

ჩვენი მიწათმოქმედებისა და მეცხოველეობის წარმატებები უდავოა. მაგრამ პარტია გულახდილად და პირდაპირ ეუბნება ხალხს: სოფლის მეურნეობის განვითარების ახლანდელი დონე ჯერ კიდევ არ არის საკმარისი, რათა უზრუნველყოთ მოსახლეობის გაზრდილი მოთხოვნილება კვების ზოგიერთ პროდუქტზე, უწინარეს ყოვლისა მეცხოველეობის პროდუქტებზე. ადვილი მისახვედრია, რომ აღნიშნული სიძნელეები ჩვენი სწრაფი ზრდის სიძნელეებია.

სკკპ ცენტრალური კომიტეტის მარტის პლენუმმა, რომელიც ამას წინათ გაიმართა, დასახა პრაქტიკული ღონისძიებანი იმისათვის, რომ განხორციელდეს XXII ყრილობის გადაწყვეტილებანი და პარტიის პროგრამა სოფლის მეურნეობის დარგში, დასახა მარცვლეულის, ხორცისა და სხვა პროდუქტების წარმოების მკვეთრი გადიდების კონკრეტული გზები.

სოფლის მშრომელები ბეჯითად მუშაობენ, რათა გააუმჯობესონ მიწისა და ტექნიკის გამოყენება, ყველა მეურნეობის კუთვნილება გახადონ მოწინავეთა გამოცდილება და მეცნიერების მიღწევები. კოლმეურნეობებმა და საბჭოთა მეურნეობებმა გადასინჯეს ნათესი ფართობების სტრუქტურა, სპობენ ნათესმახიანი სისტემის შედეგებს, მნიშვნელოვნად გაიფართოეს მაღალპროდუქტიული სათოხნი და პარკოსანი კულტურების ნათესები. ჩვენი ქვეყნის ბევრი რაიონის მინდვრებში უხვი მოსავალი მწიფდება.

სოფლის მეურნეობის შემდგომი სწრაფი აღმავლობის ინტერესები მოითხოვს, რომ ყოველი ღონისძიებით გავაძლიერთ კოლმეურნეობებისა და საბჭოთა მეურნეობებისადმი დახმარება მძლავრი მატერიალურ-ტექნიკური ბაზის განვითარებაში. საჭიროა აგრეთვე გავაფართოოთ კოლმეურნეობის, საბჭოთა მეურნეობების მუშებისა და სპეციალისტების მატერიალური დაინტერესება საზოგადოებრივი მეურნეობის განვითარებით, პროდუქტების წარმოების მაქსიმალური გადიდებით, ისე, რომ ყველაზე ნაკლები შრომა და სახსრები იხარჯებოდეს.

პარტიის ცენტრალური კომიტეტი და საბჭოთა მთავრობა ყოველდღიურად ზრუნავენ კოლმეურნეობებისა და საბჭოთა მეურნეობებისადმი მატერიალურ-ტექნიკური დახმარების გაძლიერებისათვის, რათა უკეთესი პირობები შეიქმნას წარმოების ორგანიზაციისათვის, მათ შორის მეცხოველეობისათვის. ამ მიზნებს სახელმწიფომ მარტო უკანასკნელ ორ წელიწადში მრავალი მილიარდი მანეთი მოახმარა.

მაგრამ, როგორც მეურნეობის განვითარების გამოცდილება ცხადყოფს დაბანდებული კაპიტალი ჯერ კიდევ არ არის საკმარისი მეცხოველეობის — სოფლის მეურნეობის ყველაზე შრომატევადი დარგის სერიოზული ჩამორჩენის დასაძლევად. პირუტყვის სულადობა რომ გაადიდონ და მეტი ხორცი და რძე აწარმოონ, კოლმეურნეობებმა და საბჭოთა მეურნეობებმა უნდა შექმნან მტკიცე საკვები ბაზა, აწარმოონ მეცხოველეობის სადგომების მშენებლობა, მოახდინონ ფერმების მექანიზაცია და ელექტროფიკაცია. ამისათვის კი, რა თქმა უნდა, საჭიროა უდიდესი სახსრები და შრომა.

ПРАВДА

2 ივნისის მოწინავე

მხედველობაში უნდა ვიქონიოთ, რომ მეცხოველეობის მექანიზაციისა და შრომის ნაყოფიერების ახლანდელი დონის დროს, კოლმეურნეობებსა და საბჭოთა მეურნეობებში ძალიან დიდია დანახარჯები ხორცისა და რძის წარმოებაზე, ეს ხარჯები მნიშვნელოვნად აღემატება იმ ფასებს, რომლებითაც სახელმწიფო ამ პროდუქტებს ყიდულობს. ამის შედეგად ბევრი კოლმეურნეობა არათუ სარგებლობას ვერ იღებს მეცხოველეობისაგან, არამედ კიდევაც ზარალობს.

მაშასადამე, უნდა გადიდდეს ხორცისა და რძის შესასყიდი ფასები, რათა ამ პროდუქტების წარმოება ეკონომიურად ხელსაყრელი იყოს კოლმეურნეობებისათვის, მატერიალურად დაინტერესოს ისინი მეცხოველეობის სწრაფი განვითარებით. მაგრამ საიდან მივიღოთ ამისათვის სახსრები? პარტიის ცენტრალურმა კომიტეტმა და საბჭოთა მთავრობამ თავიანთ მიმართვაში ხალხისადმი სრული დამაჯერებლობით ცხადყყეს, რომ ჩვენ არ შეგვიძლია შევამციროთ იმ შემოსავლის თანხა, რომელიც კოლმეურნეობებში ნაწილდება შრომის მიხედვით. არ შეიძლება სოფლის მეურნეობაში გადავიტანოთ სახსრები ჩვენი ქვეყნის თავდაცვისუნარიანობის განმტკიცების საზიანოდ. ჩვენ ვერც იმ გზას დავადგებით, რომ შევამციროთ დაბანდებანი ინდუსტრიაში, რომელიც ჩვენი ეკონომიკის განვითარების საფუძველია, ან გამოვნახოთ სახსრები საბინაო მშენებლობის შემცირების გზით.

სკკპ ცენტრალურმა კომიტეტმა და სსრ კავშირის მინისტრთა საბჭომ ყოველმხრივ აწონ-დაწონეს ყველა გარემოება და შესაძლებლობა და გადაწყვიტეს საშუალოდ 25 პროცენტით გაადიდონ მსხვილფეხა რქიანი პირუტყვის, ღორის, ცხვრის, თხისა და ფრინველის ხორცის შესასყიდი ფასები. ამავე დროს **გადაწყდა გადიდდეს ხორცისა და ხორცის პროდუქტების საცალო ფასები საშუალოდ 30 პროცენტით, აგრეთვე კარაქისა — საშუალოდ 25 პროცენტით.**

პარტიის ცენტრალურ კომიტეტსა და საბჭოთა მთავრობას შეგნებული აქვთ, რომ თავისთავად ფასების გადიდება სასურველი ღონისძიება როდია. პარტია ითვალისწინებს, რომ ხორცის, ხორცის პროდუქტებისა და კარაქის ფასების გადიდება გარკვეულ ხარჯებს გამოიწვევს, რამდენადმე შეამცირებს მოსახლეობის შესაძლებლობას იყიდოს ეს პროდუქტები, გავლენას მოახდენს ოჯახის ბიუჯეტზე. იმისათვის, რომ, რამდენადაც ეს შესაძლებელია შემცირდეს მოსახლეობის ხარჯები, გადაწყდა შემცირდეს შაქრის, აგრეთვე ვისკოზური შტაპელის ქსოვილების და ამ ქსოვილთა ნაწარმის საცალო ფასები.

შესასყიდი და საცალო ფასების გადიდება საჭირო ღონისძიებაა. იგი საშუალებას მისცემს კოლმეურნეობებს გახწიონ დამატებითი ხარჯები მეცხოველეობის განვითარებაზე, ხელს შეუწყობს ხორცისა და რძის წარმოების სწრაფ გადიდებას, რითაც საბოლოო ანგარიშით მოიგებს მთელი საბჭოთა ხალხი.

ჩვენი ქვეყნის ყველა კუთხიდან მოდის მშრომელთა გამოხმაურებანი სკკპ ცენტრალური კომიტეტისა და სსრ კავშირის მინისტრთა საბჭოს მიმართვის გამო. სამრეწველო საწარმოთა და მშენებლობათა მუშები, კოლმეურნეები, საბჭოთა მეურნეობების მშრომელები, საბჭოთა ინტელიგენცია, მოკავშირე რესპუბლიკების ქალაქებისა და სოფლების მშრომელები მხარს უჭერენ პარტიისა და მთავრობის გადაწყვეტილებას. საბჭოთა ადამიანებს სწორად ესმით, რომ ეკონომიურად და პოლიტიკურად საჭიროა სოფლის მეურნეობისადმი დახმარების ისეთი ღონისძიება, როგორიც არის მეცხოველეობის პროდუქტების შესასყიდი და შესაბამისად საცალო ფასების გადიდება. საბჭოთა ადამიანები ამბობენ: ეს საჭირო, სწორი ღონისძიებაა!

ხორცისა და ხორცის პროდუქტების, კარაქის ფასების ერთგვარი გადიდება დროებითი ღონისძიებაა. სოფლის მეურნეობის მშრომელები ბეჯითად მუშაობენ იმაზე, რომ უახლოეს ხანში გადადგან დიდი ნაბიჯი წინ ხორცის, რძის წარმოებაში, გაადიდონ შრომის ნაყოფიერება და მკვეთრად შეამცირონ დანახარჯები პროდუქტების წარმოებაზე. ხოლო როცა პროდუქტები ბევრი იქნება, როცა შრომის დანახარჯები მათს წარმოებაზე განუწყვეტლივ შემცირდება, შესაძლებელი გახდება შევამციროთ შესასყიდი ფასები და ამავე დროს შევამციროთ საცალო ფასები.

პარტიული ორგანიზაციები, პროპაგანდისტები და აგიტატორები მოწოდებული არიან განუმარტონ მშრომელებს მიმართვაში აღძრული საკითხები. საჭიროა კიდევ და კიდევ მივაყოთო საბჭოთა ადამიანების ყურადღება იმას, რომ სოფლის მეურნეობის აღმავლობა მთელი პარტიის, მთელი ხალხის ღვიძლი საქმეა.

ვახორციელებთ რა სკკპ XXII ყრილობის ისტორიული გადაწყვეტილებებს, პარტიის ახალ პროგრამას, ყოველ ღონეს ვიხმართ, რათა 1962 წელს თვითეულმა კოლმეურნეობამ და საბჭოთა მეურნეობამ უთუოდ შეასრულოს დასახული გეგმები და ღირსეული წვლილი შეიტანოს მეცხოველეობის პროდუქტების წარმოების ზადიდების საქმეში, კომუნისტური მშენებლობის საქმეში.

ნ. ს. ხრუშჩოვმა მიიღო ლაოსის სამხედრო დელეგაცია

2 ივნისს სსრ კავშირის მინისტრთა საბჭოს თავმჯდომარემ ნ. ს. ხრუშჩოვმა კრემლში მიიღო ლაოსის უმაღლესი სამხედრო საბჭოს თავმჯდომარე, გენერალი კონგ ლე, პატეტლაოს შეიარაღებული ძალების სარდალი, გენერალი ტსაო სინჩანი ჩუნამსალი და მოსკოვში მყოფი ლაოსის სამხედრო დელეგაციის სხვა წევრები. ნ. ს. ხრუშჩოვსა და ლაოსის სამხედრო მოღვაწეებს შორის გაიმართა საუბარი, რომელმაც გულთბილ, მეგობრულ ვითარებაში ჩაიარა.

საუბარს დაესწრნენ სსრ კავშირის თავდაცვის მინისტრი, საბჭოთა კავშირის მარშალი რ. ი. მალინოვსკი და გენერალ-ლეიტენანტი გ. ფ. ვორონცოვი.

ზარისზოვანი ბაის ფოთლის დამზადების გეგმის შესრულება

საქართველოს სს რესპუბლიკაში 1962 წლის 1 ივნისისათვის

(ტონობით)

№№	კოლმეურნეობებისა და საბჭოთა მეურნეობების ტერიტორიული საწარმოო სამმართველოები, რაიონები და ავტონომიური რესპუბლიკები	სამმართველოს უფროსი ან ტრესტის მმართველი	საქართველოს კომპარტიის ცენტრალური კომიტეტის ან საოლქო კომიტეტის პარტორგი	გეგმა 1962 წლისა	გეგმა მაისისა	შესრულება	შესრულების პროცენტი წლიური გეგმისა	შესრულების პროცენტი მაისისა
1.	ზესტაფონის სამმართველო	მ. სამხარაძე	გ. ყიფიანი	395	138	251	63,5	181,9
	ზესტაფონის რაიონი			45	16	18	40,0	112,5
	თერჯოლის რაიონი			200	70	154	77,0	220,0
	ქალაქი ჰიათურა			150	52	79	52,7	151,9
2.	სამტრედიის სამმართველო	გ. ქართველიშვილი	კ. შავიშვილი	3721	1302	1661	44,6	122,7
	სამტრედიის რაიონი			901	315	330	43,3	118,7
	წულუკიძის რაიონი			2760	966	1244	45,1	124,0
	ვანის რაიონი			60	21	27	45,0	119,0
3.	წყალტუბოს სამმართველო	მ. ღოღობერიძე	ო. აბესაძე	5840	2044	2887	49,4	137,4
	წყალტუბოს რაიონი			2840	994	1367	48,1	129,1
	ტყიბულის რაიონი			3000	1050	1520	50,7	144,8
4.	მახარაძის სამმართველო	ვ. ჯაყელი	ვ. თოხაძე	44760	15665	17214	38,5	108,8
	მახარაძის რაიონი			31410	10993	12039	38,3	108,0
	ჩოხატაურის რაიონი			4800	1680	1816	37,8	107,9
	ლანჩხუთის რაიონი			8550	2992	3359	39,3	112,3
5.	ცხაკაიას სამმართველო	დ. ბაღათურია	ნ. შონია	17132	5997	6552	38,2	108,4
	ცხაკაიას რაიონი			3200	1120	1288	40,3	114,0
	ჩხოროწყუს რაიონი			6190	2167	2247	36,3	103,4
	აბაშის რაიონი			422	148	176	41,7	118,9
	გეგეჭკორის რაიონი			7320	2562	2841	38,8	109,5
6.	ზუგდიდის სამმართველო	ა. ბეჟია	ა. ქვარცხავა	31271	10945	10909	34,9	99,4
	ზუგდიდის რაიონი			19985	6925	6911	34,9	99,3
	წალენჯიხის რაიონი			8800	3080	2983	33,9	96,8
	ხობის რაიონი			2681	938	1015	37,9	108,2
	ფოთის საბჭოთა მეურნეობები			5	2			
	აფხაზეთის ასსრ			25760	9016	8765	34,0	97,0
7.	სოხუმის სამმართველო	ს. ალანია	ვ. კოკაია	22860	8001	7979	34,9	99,5
	სოხუმის რაიონი			1260	441	454	36,0	99,1
	ოჩამჩირის რაიონი			8250	2888	2904	35,2	100,6
	გალის რაიონი			13350	4672	4621	34,6	98,9
8.	გუდაუთის სამმართველო	მ. არჯენია	ხ. ავიძბა	2900	1015	786	27,1	77,4
	გუდაუთის რაიონი			2900	1015	786	27,1	77,4
	აბხაზის ასსრ			26121	9143	10963	42,0	117,5
9.	ქობულეთის სამმართველო	რ. სიორიძე	ნ. ხახუტაშვილი	25961	9087	10887	41,9	117,4
	ქობულეთის რაიონი			19271	6745	7945	41,2	115,3
	ბათუმის რაიონი			6690	2342	2942	44,0	123,4
10.	შუახევის სამმართველო	შ. ჩხაიძე	ა. ბოლქვაძე	160	56	76	47,5	133,9
	ქედის რაიონი			160	56	76	47,5	133,9
11.	სულ საქართველოს სს რესპუბლიკაში			155000	54250	59202	38,2	107,9
	იყო 1961 წლის 1 ივნისისათვის			150000	—	48221	32,1	—
	იყო 1962 წლის 25 მაისისათვის			155000	54250	42354	27,3	76,9

საქართველოს სსრ მინისტრთა საბჭოსთან არსებული სენტრალური სტატისტიკური სამმართველო

ჩვენი მეგობრობა სამარადისოა!

საბჭოთა და კუბელი ახალგაზრდობის მიტინგი კრემლში

კრემლის ყრილობათა სასახლე. 2 ივნისს მისი უზარმაზარი დარბაზი საბჭოთა კავშირისა და კუბის ალმებით მოირთო. ისინი საბჭოთა და კუბელი ახალგაზრდობის მეგობრობის მიტინგზე მოიტანეს მოსკოველმა ქალიშვილებმა და ჰაბუკებმა, ათასმა ახალგაზრდა კუბელმა გლეხმა, რომლებმაც დაამთავრეს სწავლა ჩვენს ქვეყანაში.

გაისმის კომკავშირული სიმღერები, რომელებსაც ერთად მღერიან მოსკოველები და კუბის გმირი ხალხის წარმომადგენლები. ყველგან გაცხოველებული მეგობრული საუბრებია. ნამდვილ მეგობრებს ყოველთვის აქვთ საერთაშორისო ერთმანეთისათვის გასაზიარებელი. ყველას დიდხანს დაამახსოვრდება ეს დღე.

გრიალებს ოვაცია პრეზიდიუმში ადგილებს იკავებენ სკკპ ცენტრალური კომიტეტის პირველი მდივანი, სსრ კავშირის მინისტრთა საბჭოს თავმჯდომარე ნ. ს. ხრუშჩოვი, სრულიად საკავშირო ალკკ ცენტრალური კომიტეტის პირველი მდივანი ს. პ. პაველი, სრულიად საკავშირო ალკკ ცენტრალური კომიტეტის მდივნები ლ. კ. ბალიასნაია, ა. ნ. ვეზნიერი, ა. ი. კამმალოვი, ვ. ა. საიუშევი, სსრ კავშირის მინისტრთა საბჭოს პროფესიულ-ტექნიკური განათლების სახელმწიფო კომიტეტის თავმჯდომარე გ. ი. ზელენკო, სსრ კავშირის ახალგაზრდობის ორგანიზაციათა კომიტეტის თავმჯდომარე პ. ნ. რუშეტოვი, სრულიად საკავშირო ალკკ მოსკოვის საქალაქო კომიტეტის პირველი მდივანი ბ. ნ. პასტუხოვი, კომსომოლის მფრინავები საბჭოთა კავშირის გმირები ი. ა. გაგარინი და გ. ს. ტიტოვი, კუბის რესპუბლიკის დიპლომატიული საქმეთა რწმუნებული სსრ კავშირში ბენიტო ბესადა რამოსი, კუბელთა წარმომადგენლები, რომლებმაც სოფლის მეურნეობის მექანიზაციის სასწავლებლები დაამთავრეს, ახალგაზრდა მოსკოველები.

მიტინგი გახსნა სრულიად საკავშირო ალკკ მოსკოვის საქალაქო კომიტეტის პირველმა მდივანმა ბ. ნ. პასტუხოვმა. იგი სიტყვას აძლევს კომუნისტური შრომის ბრიგადის წევრს, მოსკოვის პირველი საათის ქარხნის ამწყობს **ნინო პოლტორაცკაიას.**

დედაქალაქის ახალგაზრდობის სახელით იგი მიესალმა კუბის წარმომადგენლებს. არის კუბაში, ამბობს ნ. პოლტორაცკაია, ლაურელის ხე. მისი ტოტები მაგრად გადაჯდომია ერთმანეთს. ასე შეგვაერთა ჩვენ სამუდამოდ მეგობრობამ. ყოველი საბჭოთა ადამიანი, ყოველი ქალიშვილი და ყოველი ჰაბუკი დღეს ამბობს: „კუბა, კუბა, შორეული კუბა, რა მახლობელია ჩემთვის შენი ამაყი ხალხი!“

მთელ მსოფლიოს გადაეშალა პატარა, მაგრამ დიდი ხალხის მშვენიერი სული, რომელიც უკვე მეოთხე წელია აშენებს ახალ, ნათელ და თავისუფალ ცხოვრებას. მამაცობა და კეთილშობილება, შემართებლობა და რევოლუციური შეკავშირება — კუბის რესპუბლიკის მშრომელთა ეს შესანიშნავი თვისებები ყველა ჩვენგანის აღტაცებას იწვევს.

თქვენი სახით, მიმართავს კუბელ მეგობრებს ნ. პოლტორაცკაია, დღეს ჩვენ მივესალმებით რევოლუციური კუბის ქალიშვილებსა და ჰაბუკებს და გისურვებთ ყველა თქვენგანს იყოთ თქვენი ხალხის ღირსეული შვილები, რევოლუციის საქმის ღირსეული გამგრძელებელნი. დაე საბჭოთა კავშირში მიღებული ცოდნა დაგეხმაროთ თქვენს მშვენიერ ბრძოლაში. მომავლისათვის, ხალხის ბედნიერებისათვის.

სხვადასხვა რაიონში სწავლობდნენ ახალგაზრდა კუბელები. და ყველგან ისინი, გარემოსილი იყვნენ საბჭოთა ადამიანების ყურადღებით. კუბის წარმომადგენელთა სწავლაზე ლაპარაკობს კრასნოდარის მხარის სლავიანსკის მექანიზაციის სასწავლებლის საწარმოო სწავლების ოსტატი **ვ. გაიდაში.**

მახსოვს, ამბობს, იგი, როგორ გავიგეთ ერთი წლის წინათ პირველად, რომ ჩვენს სასწავლებელში ჩამოვიდოდა 97 ახალგაზრდა კუბელი. რამდენი სიხარული მოგვანიჭა ამ ცნობამ! კომკავშირელებს სურდათ, როგ კუბელ ჰაბუკებს მაშინვე თავი ისე ეგრძნოთ, როგორც მშობლიურ ოჯახში. ორი თვის განმავლობაში ჩვენ დროზე არ წავსულვართ შინ—ვხატავდით პლაკატებს, ვამზადებდით სტენდებს, ვაგროვებდით წიგნებს, განვაახლებდით თვალსაჩინო სახელმძღვანელოებს. ყველას ესმოდა: მეგობრებს მარტო ჩვენ როდი გხვდებით — მათ ჩვენთან ერთად ხვდება მთელი საბჭოთა ხალხი, და მათ ოსტატობას აგრეთვე შესაწავლის არა მარტო ჩვენი კოლექტივი, არამედ მთელი სტანიცა, მთელი ჩვენი სამშობლო, მთელი საბჭოთა ახალგაზრდობა.

სხვადასხვა ცოდნა, მუშაობის სხვადასხვა გამოცდილება ჰქონდათ ჩვენს ახალგაზრდა კუბელ მეგობრებს, მაგრამ ყველას აერთიანებდა მხურვალე სურვილი გაეგოთ მეტი, გამხდარიყვნენ კარგ მექანიზატორები, პირნათლად შეესრულებინათ ფიდელის დავალება. ისინი ხარბად სწავლობდნენ ახალ ტექნიკას, თხოულობდნენ დამატებით დავალებებს, არ სურდათ დაეკარგათ არც ერთი საათი.

ვ. გაიდაში იგონებს იმ დღეებს, როცა კუბის წარმომადგენლები საბჭოთა ახალგაზრდობასთან ერთად იღებდნენ სიმინდის მოსავალს, მუშაობდნენ ბრინჯის თესვაზე. ერთსულოვანი აღმონაცენი ამოვიდა ჩვენს მინდორში, ამბობს იგი, ჩვენი მეგობრობის, ჩვენი ერთობლივი შრომის ყლორტები.

გადაეცემთ თქვენს დებსა და ძმებს კუბაში ჩვენი ძმური მეგობრობის, სიყვარულის, პროლეტარული ინტერნაციონალიზმის გრძნობები.

გამოდის **მაქსიმო დიას როდრიგესი** — კოკანდის სასწავლებლის კუბელთა ჯგუფის უფროსი. როცა ერთი წლის წინათ ჩვენ აქ ჩამოვედით, აღნიშნავს იგი, არ გვქონია შეგრძნება, რომელიც აქვს ადამიანს უცხო ქვეყანაში. რომ მოხვდება. ჩვენ მაშინვე ისე ვიგრძენით თავი, როგორც მშობლიურ ოჯახში, და ეს გრძნობა დღითიდღე მტკიცდებოდა. ახლა, როცა სამშობლოში ვბრუნდებით, ვიცით, რომ ჩვენი და საბჭოთა ხალხის მეგობრობა და სიყვარული ურყევია.

ჩვენ აქ ჩამოვედით თითქმის უწიგნურნი, ძლივს ვწერდით, მაგრამ მასწავლებლების, მთარგმნელების დახმარებით მივიღეთ სოფლის მეურნეობის მექანიზატორთა პროფესია. დავეუფლეთ ამ პროფესიას და ვიგრძენით სიამაყე, რომ ახლა შეგვიძლია უფრო გამოვადგეთ სამშობლოს: ჩვენი ქვეყნის ერთ-ერთი ყველაზე დიდმნიშვნელოვანი პრობლემა ხომ სოფლის მეურნეობის პრობლემაა.

ძვირფასო ძმებო, ათასი კუბელის სახელით, რომლებიც თქვენს ქვეყანაში სწავლობდნენ, ჩვენი დიდი ბელადის ფიდელ კასტროს სახელით, ჩვენი საყვარელი ხალხის სახელით ერთხელ კიდევ გვინდა მადლობა გადავუხადოთ საბჭოთა კავშირს კომუნისტურ პარტიას, კომკავშირსა და მთელ საბჭოთა ხალხს იმისათვის, რომ შესაძლებლობა მოგვცეს მიგვეღო პროფესია. პირობას გაძლევთ, რომ კუბაში დაბრუნების შემდეგ იქ მიღებულ მთელ ცოდნას მოგახმართ ჩვენს სოციალისტურ რევოლუციას.

მაქსიმო დიას როდრიგესმა წაიკითხა მისასალმებელი წერილი სკკპ ცენტრალური კომიტეტისადმი, სსრ კავშირის მინისტრთა საბჭოსა და ამხანაგ ნ. ს. ხრუშჩოვისადმი. წერილში ახალგაზრდა კუბელები დიდ მადლობას იხდიან იმისათვის, რომ მათ შესაძლებლობა მისცეს ერთი წლის განმავლობაში ეცხოვრათ და ესწავლათ საბჭოთა კავშირში, დაუფლებოდნენ სოფლის მეურნეობის მექანიზატორის პროფესიას.

ტრიბუნაზეა კუბის რესპუბლიკის დროებითი სამმთავრო რწმუნებული სსრ კავშირში **ბენიტო ბესადა რამოსი.** იგი მიესალმა თავის თანამემამულეებს, რომლებიც სამშობლოში ბრუნდებიან, საბჭოთა მთავრობას, მასწავლებლებს, ოსტატებს, საბჭოთა ქალიშვილებსა და ჰაბუკებს, რომლებიც მონაწილეობდნენ ახალგაზრდა კუბელ სპეციალისტთა მომზადებაში. ჩვენი ახალგაზრდა სპეციალისტები, განაცხადა ორატორმა, ხელს შეუწყობენ არა მარტო სასოფლო-სამეურნეო წარმოების მატერიალურ-ტექნიკური ბაზის მნიშვნელოვან გაუმჯობესებას, არამედ იქნებიან იმ კავშირისა და მტკიცე სოლიდარობის ახალი ნაყოფიერი თესლის მთესველნი, რომლებიც ანთესავებენ საბჭოთა კავშირისა და კუბის ხალხებს.

კუბას ესაჭიროება მრეწველობისა და სოფლის მეურნეობის ჰარმონიული და პროპორციული განვითარება, რომლებიც დღითიდღე სულ უფრო ახლოვდება იმის კვალობაზე, თუ როგორ მიმდინარეობს სოფლის მეურნეობის მექანიზაცია და ტექნიკური აღჭურვა. მრეწველობა კი იღებს სულ უფრო მეტ ნედლეულს. ყოველივე ეს იმ ვრცელი პროგრამის ნაწილია, რომელიც დასახა და ასრულებს კუბის რევოლუციური მთავრობა, რომელსაც უანგარო დახმარებას უწევენ სოციალიზმის ბანაკის ქვეყნები, განსაკუთრებით კი დიდი საბჭოთა კავშირის ხალხი და ხელმძღვანელები.

ერთიან მწყობრში იმ ხალხებთან, რომლებიც იბრძვიან ყველა სახეობის ექსპლოატაციის წინააღმდეგ, კოლონიალიზმის წინააღმდეგ, მშვიდობისათვის, საყოველთაო და სრული განიარაღებისათვის, კუბის ხალხი მტკიცედ მიდის წინ

(დასასრული მე-2 გვერდზე)

ეკონომიური ურთიერთდახმარების საბჭოს მონაწილე ქვეყნების კომუნისტური და მუშათა პარტიათა ცენტრალური კომიტეტების შეთანხმების შესაბამისად

ეკონომიური ურთიერთდახმარების საბჭოს მონაწილე ქვეყნების კომუნისტურ და მუშათა პარტიათა ცენტრალური კომიტეტების შეთანხმების შესაბამისად გათვალისწინებულია მოწვეულ იქნეს ამა წლის 6 ივნისს თათბირი მოსკოვში ეკონომიური ურთიერთდახმარების საბჭოს ქვეყნების ეკონომიური თანამშრომლობის საკითხებზე.

თათბირში მონაწილეობას მიიღებენ აღნიშნული ქვეყნების კომუნისტური და მუშათა პარტიების ცენტრალური კომიტეტების პირველი მდივნები და მთავრობათა მეთაურები.

მოდით, მოვაწყოთ კომგაინერთა შეჯიბრება!

სიღნაღისა და გორის კოლმეურნეოგეგისა და საგჭოთა მეურნეოგეგის საწარმოო სამმართველოს კომგაინერეგს, რესპუგლიკის ყველა კომგაინერს

ძვირფასო მეგობრეგო!

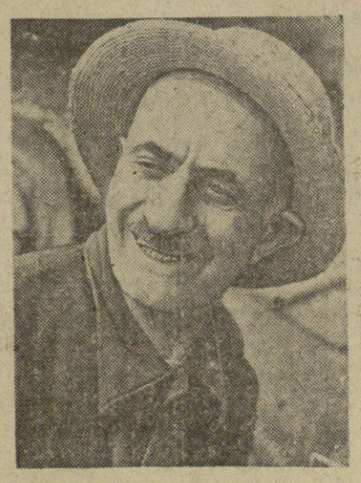

დაიწყო შვიდწლედის მეოთხე წლის პურეულის უხვი მოსავლის აღება. ჩვენი საწარმოო სამმართველოს მინდვრებში სულ მალე მასობრივად გაჩაღდება მკა. ახლა ყოველი დღე, ყოველი წუთი მაქსიმალურად უნდა გამოვიყენოთ. გვახსოვდეს, რომ მოსავალს თუ დროულად ავიღებთ, მოვიგებთ, დავაგვიანებთ — წავაგებთ. დანაკარგები ბევრი იქნება.

ახლა მთავარია ვიმუშაოთ ისე, რომ არც ერთი თავთავი, არც ერთი მარცვალი არ დავტოვოთ მინდვრად. გვახსოვდეს, რომ გრამებისაგან შედგება კილოგრამები, კილოგრამებისაგან — ცენტნერები. ყოველი კილოგრამი პურეული ძვირფასია, მასზე ხომ გარკვეული შრომაა დახარჯული. ის, რაც ჩვენი შრომითა და ოფლით არის მოყვანილი, დროულად უნდა ავიღოთ და დავაბინაოთ.

სოციალისტურ შეჯიბრებაში ვიწვევ სიღნაღისა და გორის ტერიტორიული საწარმოო სამმართველოების კომბაინერებს და ვალდებულებას ვკისრულობ ათ სამუშაო **დღეში თვითეული კომბაინით 150 ჰექტარზე უდანაკარგოდ ავიღო პურეული და საშუალოდ ჰექტარზე 20 ცენტნერი მარცვალი გავლეწო.**

ალაზნის ველზე კომბაინები გავიდნენ სამკელად. ყანებს მომკელები შეესივნენ, იმკიან პრომის ნაყოფს და უხარიათ, რომ კარგ მოსავალს იღებენ. თვითმავალი კომბაინით ორი დღეა დავიწყე ქერის მოსავლის აღება. პირველ ორ დღეს მოსავალი 28 ჰექტარზე ავიღე და ჰექტარზე საშუალოდ 18-20 ცენტნერი მარცვალი გაელეწე. ვეცდები შემდეგ დღეებში უფრო გაკაძლიერო მკის ტემპი, არ დავუშვა დანაკარგები.

შეუფერხებლად ვამუშაოთ ავრეგატები, არ დავკარგოთ არც ერთი მარცვალი!

მოდით მინდვრად დავანთოთ სოციალისტური შეჯიბრების კოცონი!

მიხეილ მჭედლიძე,

ლაგოდეხის რაიონის სოფელ ვარდისუბნის გორკის სახელობის კოლმეურნეობის კომბაინერი.

ორი საწარმოო სამმართველოს შეჯიბრება

ვილებთ გამოწვევას

გორის კოლმეურნეობებისა და საბჭოთა მეურნეობების საწარმოო სამმართველოს კოლმეურნეობათა, საბჭოთა მეურნეობების მუშათა, სოფლის მეურნეობის სპეციალისტთა საპასუხო ღია წერილი

სიღნაღის საწარმოო სამმართველოს მეურნეობათა მშრომელებისადმი

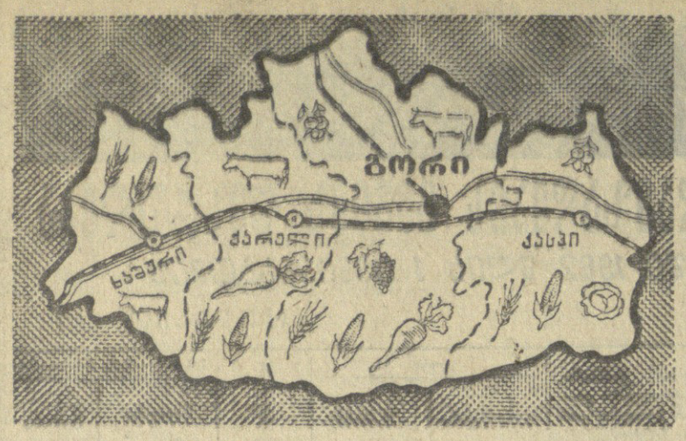

ძვირფასო ამხანაგებო!

უდიდესი კმაყოფილებითა და სიხარულით წავიკითხეთ ჩვენდამი მიმართული თქვენი ღია წერილი. მასში ლაპარაკია ამ შეჯიბრებაში და გაბედულ შრომაზე, რასაც თქვენ ეწევით სკკ ცენტრალური კომიტეტის მარტის პლენუმის გადაწყვეტილებათა შესასრულებლად, ჩვენს ქვეყანაში პროდუქტების სიუხვის შექმნაში თქვენი ღირსეული წვლილის შესატანად.

საგანგებით გეთანხმებით, რომ როგორც თქვენ, ისევე ჩვენ მიმდინარე წელსვე დიდი ამოცანები გვაქვს გადასაწყვეტი. მაგალითად, გვგმით გათვალისწინებულია, რომ წელს გორის საწარმოო სამმართველოს კოლმეურნეობებმა და საბჭოთა მეურნეობებმა ხახელმწიფოს მიჰყიდონ:

მარცვლეული — 20.800 ტონა, ხილი — 32.565 ტონა, ყურძენი — 9.635 ტონა, შაქრის ჭარხალი — 142.970 ტონა, ბოსტნეული — 21.681 ტონა, ხორცი — 3.691 ტონა, რძე — 10.610 ტონა, აბრეშუმის პარკი — 45,5 ტონა და სხვ.

როცა გულდასმით გავეცანით თქვენ მიერ ნაკისრ ვალდებულებებს, ჩვენ ერთხმად გადავწყვიტეთ: მიგიღოთ თქვენი გამოწვევა, შეგეჯიბროთ და გაკისროთ ჩვენი მხრივ გაზრდილი ვალდებულებები. სოციალისტური შეჯიბრების მიმდინარეობის დროს ჩვენ უფრო ახლოს გავეცნობით ერთმანეთს, გადმოვიღებთ ყოველივე კარგს, რაც თქვენს მეურნეობებშია, ჩვენი მხრივ არ დაგზარდებით გადმოგცეთ, გაგაზიაროთ საკუთარი მუშაობის გამოცდილება.

ჩვენს ზონაში ცოტანი როდი არიან საკოლმეურნეო წარმოების ნოვატორები, შეტურები. ისინი გაბედულად ნერგავენ წარმოებაში მოწინავე მეცნიერების მიღწევებს, დაუღალავად შრომობენ, რომ გაამრავლონ სოფლად დოვლათი და ბარაქა. მათ შორის არიან სახელგანთქმული მექანიზატორები ბ. სიხაშვილი და გ. ცერცვაძე, მეხილეები მ. რჩეულიშვილი და გ. გუგეშაშვილი, მესიმინდეები კ. კოლასონია და გ. მეტივიშვილი, მეჭარხლეები რ. ხომასურიძე, ლ. გაფრინდაშვილი, მევენახე ი. ხარიძე, მებოსტნე ლ. მამისაშვილი და მრავალი სხვა.

ახალ გადიდებულ ვალდებულებებს რომ კისრულობთ, სხვა მრავალ რეზერვებთან ერთად ჩვენ ვემყარებით განსაკუთრებით წინსულის ამ დიდსა და მთავარ რეზერვს — ჩვენს მოწინავეებს, მათს სკოლებს, ათასობით მათს მიმდევრებს.

მოგიყვანთ ასეთ მაგალითს. გორის რაიონის ზეღვეთეთის კოლმეურნეობაში მუშაობს სახელგანთქმული მექანიზატორი გ. ცერცვაძე. უკვე მეორე წელია მას შაქრის ჭარხალი მოჰყავს ცნობილი ყუბანელი მექანიზატორის ვ. სვეტლიჩნის მეთოდით. რა მისცა ამ მეთოდის დანერგვამ კოლმეურნეობას? როცა ზეღვეთელები შაქრის ჭარხალს ჩვეულებრივი წესით უთლიდნენ, ცენტნერი ჭარხლის მოყვანა 1,32 მანეთი უჯდებოდათ. სვეტლიჩნისებურად მოვლისას კი მათ ცენტნერი ჭარხლის მოყვანის ღირებულება 0,8 მანეთამდე შეამცირეს. ამასთან მნიშვნელოვნად გაზარდეს მოსავლიანობაც. ამ მოწინავე მეთოდს ფართოდ დანერგავენ ზონის სხვა კოლმეურნეობებშიც.

ტერიტორიული საწარმოო სამმართველოს შექმნა მნიშვნელოვნად ხელს უწყობს ერთი რაიონის, კოლმეურნეობის ან საბჭოთა მეურნეობის მოწინავე გამოცდილების გადატანას მეორე რაიონში, კოლმეურნეობაში, საბჭოთა მეურნეობაში. მოწინავე გამოცდილება კი სოფლის მეურნეობის ყველა დარგში გვაქვს. ამოცანა იმაში მდგომარეობს, უფრო შინაარსიანი და ნაყოფიერი გავხადოთ მოწინავეთა გამოცდილების სკოლების მუშაობა, გავზარდოთ ამ სკოლების რიცხვი, გონივრულად გამოვიყენოთ მთელი საგაგიტაციო-მასობრივი საშუალებები იმისათვის, რომ ჩამორჩენილი მეურნეობები ავიყვანოთ მოწინავეთა დონემდე.

ყველა კულტურის მოსავლიანობის მკვეთრი გადიდებისათვის ვითვალისწინებთ ცალკეული მეურნეობების უნარიანი და გამოცდილი კადრებით სისტემატურ განმტკიცებას. ამ მიზნით ჩვენთანაც ფართოდ შეისახა ფრთები ახალმა პატრიოტულმა თაოსნობამ — „სპეციალისტებო, წავიდეთ სამუშაოდ უშუალოდ ფერმებსა და ბრიგადებში!". ბევრ კოლმეურნეობასა და საბჭოთა მეურნეობაში ფერმებსა და ბრიგადებს სათავეში ჩაუდგნენ უმაღლესი განათლების მქონე სოფლის მეურნეობის სპეციალისტები.

წინსვლის კიდევ რა რეზერვებს ვემყარებით?

მიწის რაციონალური და გონივრული გამოყენება — ეს მთავარია. ამატომ წელს დიდ ფართობზე დავთესეთ ისეთი ძვირფასი კულტურები, როგორიც არის სიმინდი, ბარდა, სოია და სხვ. მაქსიმალურად ვიყენებთ და კვლავაც გამოვიყენებთ მინერალურ და ორგანულ სასუქებს, ფართო გზას ვაძლევთ კომპლექსურ მექანიზაციას.

მეტ ყურადღებას დავუთმობთ მეცხოველეობის ფერმებში შრომატევად სამუშაოთა მექანიზაციასაც.

ძვირფასო მეგობრებო! თქვენს ღია წერილს, რომელიც გაზეთ „კომუნისტში" გამოქვეყნდა და აგრეთვე ჩვენმა სარაიონთაშორისო გაზეთმა „გამარჯვებამ" გადაბეჭდა, მხურვალედ გამოეხმაურნენ ზონის ყველა კოლმეურნეობასა და საბჭოთა მეურნეობაში. ცალკეულმა კოლმეურნეობებმა, საბჭოთა მეურნეობებმა, ბრიგადებმა და რგოლებმა იკისრეს გადიდებული ვალდებულებები, რომ მაქსიმალურად გამოავლენენ ახალ-ახალ რეზერვებს და ენერგიულად იშრომებენ უკვე მიმდინარე წლისვე მიაღწიონ სოფლის მეურნეობის პროდუქტების ზრდის საქმეში შესანიშნავ წარმატებებს.

გორის რაიონის სოფელ **მერეთის** მიწურინის სახელობის კოლმეურნეობის წევრებმა გადწყვიტეს 101 ჰექტარი ბაღის თვითეულ ჰექტარზე საშუალოდ მიიღონ 100 ცენტნერი ხილი.

ვარიანის მეხილეობის საბჭოთა მეურნეობის კოლექტივმა ვალდებულება იკისრა 550 ჰექტარი მსხმოიარე ბაღის საშუალოდ ერთ ჰექტარზე მიიღოს 75 ცენტნერი ხილი და სახელმწიფოს 3.300 ტონის ნაცვლად მიჰყიდოს 3.600 ტონა.

ქვახვრელელ კოლმეურნეთა ვალდებულებაა საშუალოდ ჰექტარზე მოიყვანონ 800 ცენტნერი შაქრის ჭარხალი.

ბერბუკის მეხილეობა-მებოსტნეობის საბჭოთა მეურნეობის კოლექტივმა გადაწყვიტა 260 ჰექტარი ბოსტნეულის ნათესი ფართობიდან გეგმით გათვალისწინებული 75 ცენტნერის ნაცვლად მიიღონ საშუალოდ ჰექტარზე 100 ცენტნერი ბოსტნეული და სახელმწიფოს გეგმის ზევით მიჰყიდონ 180 ტონა.

ქარელის კოლმეურნეობის მექანიზატორმა გიორგი სიხაშვილმა იკისრა 100 ჰექტარი სიმინდის ნათესი ფართობი მთლიანად კომპლექსური მექანიზაციით დამუშაოს და ჰექტარზე საშუალოდ მოიყვანოს 60 ცენტნერი სიმინდი მარცვლად, 30 ჰექტარი ბარდის ნათესი ფართობიდან — საშუალოდ ჰექტარზე 30 ცენტნერი მარცვლად.

ბრეთის მეხილეობის საცდელ-საზვენარი სახეობა მეურნეობის მეხილეებმა ვალდებულება იკისრეს 654 ჰექტარი ხილის ბაღში საშუალოდ ჰექტარზე 80 ცენტნერი ხილი მოკრიფონ.

ხაშურის რაიონის კოლმეურნეობა „ზემო ქართლის" წევრებმა ვალდებულება იკისრეს წელს სახელმწიფოს მიჰყიდონ 245 ტონა რძე ნაცვლად 220 ტონისა, 50 ტონა ხორცი. ნაცვლად გეგმით ნავარაუდევი 46 ტონისა და საფუტკრე ძროხაზე მიიღონ 1.665 ლიტრი რძე 1.450 ლიტრის ნაცვლად.

სურამის კოლმეურნეობის მეგზურეობის მეორე ბრიგადამ იკისრა მოსავლიდან მიმაგრებული მსხმოიარე ვენახის თვითეულ ჰექტარზე 140 ცენტნერი ყურძენი მიიღოს.

სურათზე: გორის კოლმეურნეობებისა და საბჭოთა მეურნეობების საწარმოო სამმართველოს საბჭოს სხდომის მონაწილენი ზონის სოფლის მეურნეობის მშრომელთა სახელით ხელს აწერენ სიღნაღის საწარმოო სამმართველოს მეურნეობათა მშრომელებისადმი მიმართულ საპასუხო ღია წერილს.

ფოტო შ. კუკულავასი.

ქასპის ქვემო ჭალის კოლმეურნეობის წევრებმა ვალდებულება იკისრეს 80 ჰექტარი ფართობის თვითეულ ჰექტარზე 60 ცენტნერი სიმინდი მიიღონ. ამასთან კოლმეურნეობა წელს გაასუქებს 300 სულ ღორს, თვითეულს არანაკლებ 80 კილოგრამი წონისას. წელს სახელმწიფოს მიჰყიდიან 43 ტონა ხორცს, 178 ტონა რძეს, 25.000 ცალ კვერცხს, 180 ტონა ყურძენს და სხვ.

საწარმოო სამმართველოს საბჭოს მეორე სხდომამ, რომელიც 28 მაისს გაიმართა, გაითვალისწინა ცალკეულ მეურნეობათა კოლექტივების სურვილები, ვალდებულებები და სიღნაღის საწარმოო სამმართველოს ზონის მეურნეობათა მშრომელების საპასუხოდ შეიმუშავა ახალი გადიდებული ვალდებულებები:

ჩვენ გადავწყვიტეთ უკვე მიმდინარე წელი გადავაქციოთ უხვი მოსავლის წლად და კისრულობთ ახალ ვალდებულებებს:

გორის საწარმოო სამმართველოს კოლმეურნეობები და საბჭოთა მეურნეობები წელს აწარმოებენ:

85.000 ტონა მარცვლეულს, მათ შორის 27.214 ჰექტარი სიმინდის ნათესი ფართობიდან საშუალოდ ჰექტარზე 28 ცენტნერს მარცვლად, ხოლო 5.500 ჰექტარი უხვმოსავლიანი ფართობიდან — 50 ცენტნერს, 4.728 ჰექტარი შაქრის ჭარხლის ნათესი ფართობიდან — 330 ცენტნერ ჭარხალს ნაცვლად 321 ცენტნერისა, 4.897 ჰექტარი მსხმოიარე ბაღიდან — საშუალოდ ჰექტარზე 50 ცენტნერ ხილს ნაცვლად 44 ცენტნერისა, 1.495 ჰექტარი ვენახის საშუალოდ ჰექტარზე 55 ცენტნერ ყურძენს ნაცვლად გეგმით გათვალისწინებული 48 ცენტნერისა, 2.836 ჰექტარი ბოსტნეულის ფართობიდან ჰექტარზე საშუალოდ 125 ცენტნერ ბოსტნეულს 118 ცენტნერის ნაცვლად, ყოველ 100 ჰექტარ სასოფლო-სამეურნეო სავარგულებზე — 37 ცენტნერ ხორცს, ე. ი. გასულ წელთან შედარებით 20 ცენტნერით მეტს, 98 ცენტნერ რძეს, ყოველ 100 ჰექტარ მარცვლეულის ნათესზე — 17.000 ცალ კვერცხს.

გავასუქებთ 12.307 ღორს, თვითეულს არანაკლებ 80 კილოგრამი წონისას, თვითეულ საფუტკრე ძროხაზე საშუალოდ მივიღებთ 1.200 ლიტრ რძეს, ყოველ 100 ძროხაზე გავზრდით 85 ხბოს, ყოველ 100 ცხვარზე — 90 ბატკანს.

მეცხოველეობისათვის მტკიცე საკვები ბაზის შექმნის მიზნით ბარდა დათესილა 3.700 ჰექტარი, მივაღწევთ სიმინდის, საკვები ძირხვენების უხვი მოსავლის მიღებას, წელს დავამზადებთ 104.500 ტონა სილოსს.

წელსვე გავაშენებთ ხილის ბაღებს 1.700 ჰექტარ ფართობზე, ხოლო ვენახებს — 600 ჰექტარ ფართობზე.

ვიფიქრეთ, გადავსინჯეთ ჩვენი რეზერვები და საშუალებები და გადავწყვიტეთ წელს სახელმწიფოს მივყიდოთ:

20.800 ტონა მარცვლეული, 34.000 ტონა ხილი, 10.000 ტონა ყურძენი, 144.000 ტონა შაქრის ჭარხალი, 22.300 ტონა ბოსტნეული, 3.691 ტონა ხორცი, 10.610 ტონა რძე, 45,5 ტონა აბრეშუმის პარკი და სხვა პროდუქტები და ნედლეული.

ნაკისრ ვალდებულებათა შესრულებისათვის ბრძოლის უკვე შევუდექით. საგაზაფხულო კულტურების თესვა მთელ ფართობზე დავამთავრეთ. მარტო სიმინდი დათესილია 27.214 ჰექტარ ფართობზე ნაცვლად გეგმით გათვალისწინებული 27.104 ჰექტარისა. მათ შორის კვადრატულ-ბუდობრივად დათესილია 4.500 ჰექტარი, რომელსაც მთლიანად კომპლექსური მექანიზაციით დავამუშავებთ. წელს პირველად ზონის კოლმეურნეობებმა და საბჭოთა მეურნეობებმა შაქრის ჭარხალი პირუტყვის საკვებად დათესეს. ეს დიდად შეგვიწყობს ხელს პირუტყვის საკვები ბაზის განმტკიცებაში. დათესილია აგრეთვე ბარდა — 1.500 ჰექტარი. სიმინდის მეორედ დამუშავების დროს ნათესში შეითესება ბარდა 1.800 ჰექტარი.

შაქრის ჭარხლს ზონის კოლმეურნეობებისა და საბჭოთა მეურნეობების ეკონომიკაში დიდი ხვედრითი წონა აქვს. ამ კულტურას 5.045 ჰექტარი ფართობი უჭირავს. ჩატარდა ნათესების გამოხშირვა და პირველი მსუბუქი გაფხვიერება. დამთავრდა აგრეთვე ვენახების პირველი წამლობა. ამჟამად ვენახებს მეორედ ვწამლობთ. ხეხილის ბაღებში მიმდინარეობს კულტივაცია, რწყვა და კომბინირებული ხსნარით მეორე წამლობა.

სოციალისტურ შეჯიბრებაში გამარჯვებული კოლმეურნეობებისა და საბჭოთა მეურნეობებისათვის საწარმოო სამმართველოს საბჭოს სხდომაზე დავაწესეთ გარდამავალი წითელი დროშები: მეხილეობაში, მევენახეობაში, მესიმინდეობაში, მეჭარხლეობაში, მებოსტნეობაში, მეცხოველეობასა და მეაბრეშუმეობაში. წითელ დროშები მიეკუთვნებათ იმ კოლმეურნეობებსა და საბჭოთა მეურნეობებს, რომლებიც განსაკუთრებით გამოიჩენენ თავს პროდუქტების წარმოებაში.

ძვირფასო ამხანაგებო! თქვენი გამოწვევა აღფრთოვანებით მივიღეთ. ჩვენც თქვენსავით დავდექით დამკვრელურ ფრონტზე. გვინდა ისე ვიმუშაოთ, რომ შეჯიბრებაში ორივე მხარემ გაიმარჯვოს. ეს არის ჩვენი შეჯიბრების ჭეშმარიტად კეთილშობილური მიზანი.

გორის კოლმეურნეობებისა და საბჭოთა მეურნეობების საწარმოო სამმართველოს საბჭოს სხდომის დავალებით:

დ. დადიანი — გორის კოლმეურნეობებისა და საბჭოთა მეურნეობების საწარმოო სამმართველოს უფროსი, **რ. ბზიშვილი** — საქართველოს კპ ცენტრალური კომიტეტის პარტორგი, **ა. მალაციძე** — საქართველოს ალკ ცენტრალური კომიტეტის კომორგი, **შ. მახარობლიძე** — სარაიონთაშორისო გაზეთ „გამარჯვების" რედაქტორი, **ს. გელაშვილი, ი. აბაიძე, დ. საამიშვილი, ს. ნათელაშვილი** — საბჭოთა მეურნეობების დირექტორები, **ბ. ბაინდურაშვილი, ო. გოგიბედაშვილი, გ. ჩოჩიშვილი, ბ. ლოთაჯანიძე** — კოლმეურნეობათა თავმჯდომარეები, **ბ. სიხაშვილი, ბ. ცერცვაძე** — მექანიზატორები, **ო. ნადირაძე** — მწველავი, საქართველოს სსრ უმაღლესი საბჭოს დეპუტატი, **რ. ხომასურიძე** — მეჭარხლე, სსრ კავშირის უმაღლესი საბჭოს დეპუტატი.

ჩვენი მეგობრობა სამარადისოა

(დასასრული)

სოციალიზმის გზით, ენთუზიაზმით, ტაშიშრად და ორყეოვად, თავისი საქმის სამართლიანობის ღრმა რწმენით.

მიტინგის მონაწილეებს მეისალმა სრულიად საკავშირო ალკ ცენტრალური კომიტეტის პირველი მდივანი ს. პ. პავლოვი.

ამ ერთი წლის წინათ თბილისელმა „საქართველომ" ჩვენს ქვეყანაში ჩამოიყვანა გმირი კუბის ათასი ახალგაზრდა წარმომადგენელი, კუბაში კი ჩაიყვანა — ჩვენი სოფლის მეურნეობის 300 ახალგაზრდა სპეციალისტი, თქვა ამბავ. პავლოვმა, ეს ფიდელ კასტროს თხოვნით განხორციელდა. ახალგაზრდა კუბელთა წინაშე დასახული იყო ამოცანა — დაეფლებოდნენ ტრაქტორისა და კომბაინის მართვას, შეეისწავლათ რუსული ენა. საბჭოთა ახალგაზრდები ეხმარებოდნენ კუბელ მეგობრებს უფრო უკეთ გამოიყენებინათ მიწა, რომელიც ხალხის კუთვნილება გახდა. დღეს ჩვენ ვხარობთ და ვამაყობთ იმით, რომ ეს ამოცანები წარმატებით გადაიჭრა.

ერთმა წელიწადმა შეუმჩნევლად გაირბინა. მაგრამ საბჭოთა ახალგაზრდობამ სამეფდამოდ შეიყვარა კუბელები მათი შრომისმოყვარეობისათვის, სიმტკიცისათვის, მგზნებარე პატრიოტიზმისათვის. ძმურმა მეგობრობამ მანძილი არ იცის!

ს. პ. პავლოვმა მოიგონა დამსწრეთ კუბელი ხალხის გმირული ისტორია ბრძოლისა, თავისუფლებისა და დამოუკიდებლობისათვის. კუბა მარტო როდია, განაგრძო მან. მის მხარეზე არიან მთელი მსოფლიოს ხალხები, მის მხარეზეა მძლავრი სოციალისტური ბანაკი — მშვიდობისათვის, თავისუფლებისა და დამოუკიდებლობისათვის მამაც მებრძოლთა ერთგული მეგობარი და საიმედო დასაყრდენი.

ჩვენმა ხალხმა პირველმა გაიწოდა ძმური მეგობრობის ხელი კუბელ პატრიოტებს. ჩვენ ბევრი რამ გვაკავშირებს კუბის რევოლუციასთან. ფიდელ კასტროს ჩვენი ახალგაზრდობის დელეგაციასთან საუბარში ტკბილად როდი შენიშნა, რომ კუბის რევოლუცია 44 წლისაა — იგი დაიწყო ზამთრის სასახლის შტურმით, დიდი ოქტომბრის რევოლუციის ბრძოლებით!

როცა ზარბაზნები დუმდებიან, თქვა ს. პ. პავლოვმა, რევოლუციის საქმე დამოკიდებულია წარმატებებზე სამეურნეო მშენებლობაში. აქ დიდი როლი ენიჭებათ კუბელ ახალგაზრდობას, კუბის ახალგაზრდა კომუნისტთა კავშირს. ახალგაზრდა ინთენსიტისტები, რომელებმაც ბრძოლით დაიცვეს თავისუფლება, შრომის ფრონტზეც არიან ახალი ცხოვრებისათვის, რევოლუციისათვის მებრძოლები.

საბჭოთა ქალაშვილებსა და ჭაბუკებს თავიანთ წმიდათა წმიდა ინტერნაციონალურ მოვალეობად მიიჩნევთ კვლავაც ყოველი ღონისძიებით განამტკიცონ მეგზელ დემოკრატიული ახალგაზრდობის ერთიანობა და დარაზმულობა.

საბჭოთა ქალშვილის და კუბის ახალგაზრდობის მეგობრობა ურღვევია. ჩვენი ძმური მეგობრობა მარადიულია!

დასასრულ ს. პ. პავლოვმა უსურვა კუბის ახალგაზრდობას დიდი წარმატებანი ახალი ცხოვრების მშენებლობაში, სოციალიზმის ნათელი იდეალებისათვის ბრძოლაში.

დარბაზში შემოვიდა ქალაშვილებისა და ჭაბუკების კოლონა, რომლებსაც ხელთ ეჭირათ ყვავილთა თაიგულები, კუბისა და საბჭოთა კავშირის ალმები. ესენი პროფესიულ-ტექნიკური განათლების სასწავლებელთა აღსაზრდელები არიან. ისინი წრიალა ხმით მიესალმნენ შორეულ კუბელ მეგობრებს.

ჩვენ შენ გიმღერით,
კუბა!
ჩვენ შენზე ვფიქრობთ,
კუბა!
იყავ მარად ახალგაზრდა,
კუბა!
დიე, ეღირდეს მსოფლიოში —
კუბა!

ახალგაზრდა მოსკოველებმა ტაშის გრიალში გადასცეს კუბელებს ყვავილები და საჩუქარი ფიდელ კასტროსთვის — ბარელიეფი ვ. ი. ლენინის გამოსახულებით.

სიტყვა მიეცა სკკ ცენტრალური კომიტეტის პირველ მდივანს, სსრ კავშირის მინისტრთა საბჭოს თავმჯდომარეს ამხანაგ ნ. ს. ხრუშჩოვს, რომელსაც მიტინგის მონაწილენი გულთბილად შეხვდნენ. მისი მკაფიო სიტყვა ფიდელისა ყურადღებით მოისმინეს და აპლოდისმენტებს შეეგებენ ჩქარხარი ტაშით.

მიტინგი დამთავრდა. მოგვიანებით დარბაზში ენთუზიაზმით იმღერა პატრიოტული ჰიმნი „ინტერნაციონალი". (საკდესი).

სსრ კავშირის უმაღლესი საბჭოს პრეზიდიუმში

სსრ კავშირის უმაღლესი საბჭოს პრეზიდიუმმა შექმნა სსრ კავშირის მინისტრთა საბჭოს თავზის მეურნეობის სახელმწიფო კომიტეტი.

* * *

მოსკოვ-ბაიკალის რკინიგზის მაგისტრალის ელექტროფიკაციის დროს მოპოვებული თვალსაჩინო საწარმოო წარმატებებისათვის სსრ კავშირის უმაღლესი საბჭოს პრეზიდიუმმა 1962 წლის 2 ივნისს ბრძანებულებით **სოციალისტური შრომის გმირის** წოდება მიანიჭა შვიდ ამხანაგს, რომლებსაც გადაეცემათ ლენინის ორდენი და ოქროს medali „ნამგალი და უროს".

მოსკოვ-ბაიკალის რკინიგზის მაგისტრალის ელექტროფიკაციის დავალებათა წარმატებით შესრულებისათვის სსრ კავშირის უმაღლესი საბჭოს პრეზიდიუმმა ამავე თარიღის ბრძანებულებით სსრ კავშირის ორდენებითა და medalebiთ დაჯილდოვა სსრ კავშირის სატრანსპორტო მშენებლობის სამინისტროსა და სხვა ორგანიზაციათა 1.506 მუშა, ინჟინერ-ტექნიკური მუშაკი და მოსამსახურე, რომლებმაც განსაკუთრებით გამოიჩინეს თავი მოსკოვ-ბაიკალის რკინიგზის მაგისტრალის ელექტროფიკაციის სამუშაოებში.

ლენინის ორდენით დაჯილდოებულია 85 კაცი, შრომის წითელი დროშის ორდენით — 190 კაცი, „საბატიო ნიშნის" ორდენით — 418, medalebiთ „შრომითი მამაცობისათვის" — 802 და medalebiთ „შრომითი წარჩინებისათვის" — 599 კაცი. (საკდესი).

საგაგაფხულო კულტურების თესვა 1962 წლის 1 ივნისისათვის

(ექექტაროგით)

კოლმეურნეობებისა და საბჭოთა მეურნეობების ტერიტორიული საწარმოო სამმართველოები და ავტონომიური რესპუბლიკები	საამმართველოს უფროსი ან ტრესტის მმართველი	საქართველოს კომპარტიის ცენტრალური კომიტეტის ან საოლქო კომიტეტის პარტორგი	დათესილია სულ საგაზაფხულო კულტურები			მათ შორის სიმინდი — სულ (სამარცვლად და მწვანე მასისათვის)		
			გეგმა	შესრ.	პროც.	გეგმა	შესრ.	პროც.
თელავის სამმართველო	ლ. საჩიშვილი	ი. მესტვირიშვილი	18876	19614	103,9	14082	14428	102,5
გურჯაანის სამმართველო	დ. სარიშვილი	ვ. მაყაშვილი	13787	14328	104,1	8550	9027	105,6
სიღნაღის სამმართველო	მ. ბრეგვაძე	ხ. ხოსროშვილი	41558	45697	110,2	20770	24047	115,8
გოლნისის სამმართველო	ა. მამედოვი	ვ. კაპანაძე	12439	12715	102,2	6972	7318	104,9
მერეძევეობა-მეგზურეობის საბჭოთა მეურნეობების სპეციალიზებული ტრესტი	დ. შარაშიძე	ა. დავითაშვილი	45342	46146	101,1	25781	26443	102,6
თეთრიწყაროს სამმართველო	ვ. თეთრუაშვილი	ა. ბექაური	17341	20180	116,4	2541	5120	201,5
დუშეთის სამმართველო	გ. ზოტიკიშვილი	ვ. ბურდული	10308	10399	98,0	7997	7898	98,7
გორის სამმართველო	დ. დადიანი	რ. ბზიშვილი	42831	42845	101,2	27199	27313	100,8
ახალციხის სამმართველო	ი. ხარისჩარიშვილი	ლ. ისაკაძე	51417	51358	99,9	4035	4221	104,6
ზესტაფონის სამმართველო	მ. სამხარაძე	გ. ყიფიანი	24400	25062	105,2	22834	23181	103,8
სამტრედიის სამმართველო	გ. ქართველიშვილი	კ. შავგულიშვილი	20589	19652	95,4	17281	17222	99,9
ამბროლაურის სამმართველო	ბ. მინდელი	მ. ჯინჭველაშვილი	11276	10223	90,7	9317	8737	93,8
წყალტუბოს სამმართველო	მ. დოლოფერიძე	ო. აბესაძე	16646	17899	107,5	13590	15479	111,4
მახარაძის სამმართველო	ვ. ჭაყელი	ვ. თოხაძე	16808	15286	93,7	12698	12236	96,4
ცხაკაიას სამმართველო	დ. ბაღათურია	ნ. შონია	27525	26937	97,9	22046	22639	102,7
ზუგდიდის სამმართველო	ა. ბეჟია	ა. ქვარცხავა	17814	18052	101,3	14484	14554	100,5
აფხაზეთის ასსრ			22618	19918	61,0	20009	15152	75,8
სოხუმის სამმართველო	ს. ალანია	ვ. კოკაია	22746	15041	66,1	14871	12204	82,1
გუდაუთის სამმართველო	მ. არჯენია	ბ. ავიძბა	9872	4872	49,4	5188	2955	57,5
აჭარის ასსრ			7824	6759	86,4	4279	4390	102,6
ქობულეთის სამმართველო	რ. სიორიძე	ნ. ხახუტაშვილი	2671	2761	103,4	2178	2318	106,9
შუახევის სამმართველო	შ. ჩხაიძე	ა. ბოლქვაძე	5158	3998	77,6	2111	2072	98,2
სამხრეთ ოსეთის ავტონომიური ოლქი			15940	14627	91,8	8129	8487	104,4
სულ საქართველოს სსრ რესპუბლიკაში			444815	435288	98,5	282204	287569	102,2
იყო 1961 წლის 1 ივნისისათვის			451107	442038	98,0	266954	273500	102,4
იყო 1962 წლის 25 მაისისათვის			444815	424168	95,4	282204	261035	93,6

საქართველოს სსრ მინისტრთა საბჭოსთან არსებული ცენტრალური სტატისტიკური სამმართველო

ლამაზი სიცოცხლე

გერონტი ქიქოძის დაბადების 75 წლისთავის გამო

კვლევილსა და სიყვარულ ადამიანს ძვალ-ენა ბერულს ადარებდნენ. ეს შედარება ბოლოს ისე გაცვდა და გაიფიდა, რომ მას დიდი ხანია არ მიმართავენ. მე მაინც არ შეშინია ამისა. გერონტი ქიქოძე მარ-ოლაც ბოლოვანი, კრისტალივით წმინდა და მრავალმხრივი ადამიანი იყო. მისი პიროვნული ეშმა, ეაკეაცური ლაზათისა და თავაზიანობის დაკეთყვა შეეძლებ-ოდა, როდესაც გერონტი ქიქოძეზე საუ-ბრობ, არ შეიძლება სიტყვა მის ადამიან-ურ თვისებებზე არ ჩამოგდო. ის ნამ-დვილი ადამიანი იყო და ეს ადამიანობა ნათლად გამოიხატა მის მრავალმხრივ შემოქმედებაში. კიდევ რომ არ გეცოდნო-და, ვინ იყო ის, მომხიბლავი გარეგნობ-ით, ქცევით, საუბრით მაინც ეს კაცში გამოიჩენდა და მისდამი პატივისცემის გრძნობა გულში ენებლიერად ადიდვრდა.

დიდი პატიოსანი. პუბლიცისტი და ეროვ-ნული ფიგურა წარმატება გარეგნობით, თავდაპერილი მოკრძალებითა და კულ-ტურით მშვენება იყო ჩვენი მწერლობ-ისა.

ოთიქმის ჩემი ბავშვობის დღეებიდან ვიცნობდი გერონტის, ბოლოს მეგობრუ-ლი ურთიერთობაც მაკავშირებდა მასთან ოა ან ნაბიჯებისაში მასგან განავ-ნულნენელი კაცის მნახველი არა ვარ. ეს ერთი ნაშინაგა, რომ მას სადაკო არავინ თან არაფერი არა ეჭონდა. არა, ის მკვი-ვრი, რწმენის კაცი იყო, მაგრამ ამავე-ნად წრფელი და წესრიგმანების აშორებო-ლი, რომ პიროვანი იტყოდა და საწო-ყენად არავის რჩებოდა. ის არ იყო ისეთი მწერალი, რომელიც სიკეთი-ლის შემდეგ ან ქრე-ბა და ან კიდევ უფ-რო მნიშვნელოვანი ხდება. ის სიცოცხ-ლემდე მნიშვნელო-ვანი იყო და საკვა-ლი. მას რომ ელინისტურ ეპოქაში ეცხოვრა, ის მეფემეი სტუმარი ეგებოდა ალა მარ-ტო ალექსანდრიის ბიბლიოთეკასა, არამ-ედ ცისფერი ნი-ღოსის ნაპირები-საც.

ყველას ახსოვს გერონტი ქიქოძე რა თავმდაბალი და ბა-ვშვივით მოკრძალე-ბული კაცი იყო. მა-სთან მეგობრობა, ხუმრობა ყვე-ლას შეეძლო, მა-გრამ გულში ყვე-ლას არ ჩაახედებ-და, თემცა დამალული არასოდეს არა-ფერი ჰქონია, ჩირი-ვით ეკავრებოდა ბოზა, სიყალბე, თა-ვის გამორჩენა და მყვირალა ფრაზა.

მიუხედავად იმისა, რომ ცხრაასსუთი წლის რევოლუციაში მხურვალე მონაწი-�ლობის შემდეგ გერმანიაში ფილოსოფი-ურ განათლება მიიღო და მშვენიერად იცოდა ევროპული ენები და ლიტერატუ-რა, არავინ არ შეეწუხებია თავისი ერუ-დიციით. იმას ცდილობდა, უნდოდა, რაც შეიძლება უბრალოდ, თვალებში მტვრის შეუყოველად გამოეხატა თვით ურთულე-სი აზრიც კი.

გერონტი ქიქოძეს უბადლოდ თარგმნა შარკა-ენგელსის საუკეთესო ქმნილებები. მან გაიადიერა ჩვენი ისტორიოგრაფია ალანო კარპინისა და გიორგ რუბრუკვისის ნაწერები თარგმანებით. ეს რიგი თარ-გმნილი სტენდალს, ბალზაკს, მერიმეს, ანდა ფრანსს, — ტკბებოდა მაგი შემოქ-მედებით. არ დავიწყებია ესპანელი ნაკ-ლებ ცნობილი და მისთვის ძვირფასი გა-ლესია ვენტურა კალდერონიც. მაგრამ გვიარგანი მისი მთარგმნელობითი შემო-ქმედებისა მაინც „ტრისტანი და იზოლ-დაა“. ეს პოეზია საყვარულისა გერონტი ქიქოძემ თავისი უბადლო ნაწერი ქორ-ოკახს ამედი აქვს, რომ მომავალში მიიღ-ებს და კიდევაც მიიღებს ასეთ ბინებს. მაშასადამე. ნაზგასმით აღნიშნა პრემიერ-მინისტრმა, მოსახლეობის მოთხოვნა რომ სწრაფად დავაკმაყოფილოთ, საჭიროა მე-ტი სადა და იაფი სახლები ვაშენოთ.

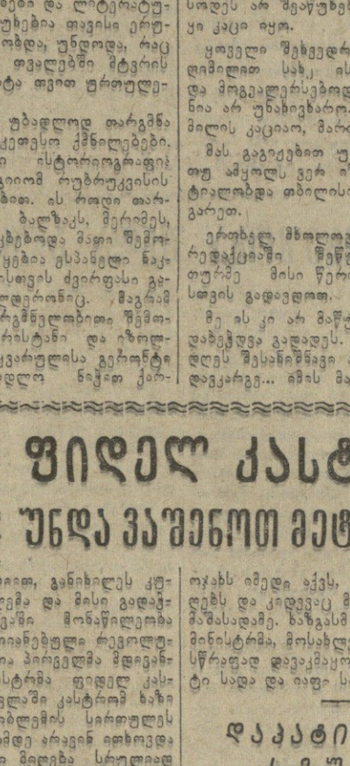

ფიდელ კასტრო— უნდა ვაშენოთ მეტი სახლი

პეკინი, 1 ივნისი. (საკდესი). პროგრა-

„ბრგვალ მაგ-ალასინზ“, რომელიც 30 მაისს გადაცემულ-ი ეწინა ჰავანის რა-დიოთი და ტელევიზიით, განიხილეს კუ-ბის სახლნაო პრობლემა და მისი გადაჭ-რის გზები. განხილვაში მონაწილეობა მიიღეს კუბის გაერთიანებულნი რევოლუ-ციურ ორგანიზაციათა პირველმა მდივან-მა და პრემიერ-მინისტრმა ფიდელ კას-ტრომ, თავის გამოსვლაში კასტრომ ხაზი გაუსვა სახლნაო პრობლემის სართულს კუბაში. რევოლუციამდე არავინ ეფიზოვდა ბინას, რადგან მისი მიღება სრულიად შეუძლებელი იყო, თქვა მან. ახლა სულ სხვა მდგომარეობაა, ეთასობით ოკახმა უკვე მიიღო ბინები, სხვა ათასობით ელოდებიან, წარ-ილის ბინა ეძლევა, ოთ-ახიანი ბინა ეძლევა, ოთ-ახიანი ბინა ეძლევა, ოთ-ახიანი

ცისარტყელას მილიმა

ეთელი ჩვენი საბჭოთა ქვეყნის საზოგადოებრიობამ აღნიშნა გამოჩენილი რუსი საბჭოთა მწერლის კონსტანტინე პაუსტოვსკის დაბადების სამოცდამეათე წლისთავი.

კონსტანტინე პაუსტოვსკი დაიბადა 1892 წლის 31 მაისს მოსკოვში. ბავშვობა უკრაინაში გაატარა. სწავლობდა კიევის გიმნაზიასა და კიევის უნივერსიტეტში. პირველი მოთხრობა 1911 წელს დაბეჭდა.

არა მარტო ჩვენში, არამედ მსოფლიოს მრავალ ქვეყანაშია დღეს ცნობილი კ. პაუსტოვსკის მოთხრობები და რომანები, — „ყარა-ბოღაზი", „კოლხიდა", „ლევიტანი", „შავი ზღვა", „ტარას შევჩენკო", „ჩრდილოური მოთხრობა", „შორეული წლები", „მოუსვენარი სიბებუკე", „ოქროს ვარდი". 1960 წელს მწერალმა გამოაქვეყნა თავისი დიდი ავტობიოგრაფიული რომანის კიდევ ერთი ახალი წიგნი — „ნახტომი სამბრეთში", რომელშიც ძირითადად საქართველოში ყოფნა აქვს აღწერილი.

„კოლხიდის" ავტორი ოცია წლებში თბილისში ცხოვრობდა, შემდეგ კარგა ხანს ბათუმსა და სოხუმშიც. თავის არაერთ ნაწარმოებში აქვს ასახული ჩვენი ცხოვრება. თვით „კოლხიდა", რომელიც 1934 წელს გამოაქვეყნა, ახალი ცხოვრების გზით მიმავალ საქართველოზე დაწერილი ლამაზი პოემაა.

ქვემოთ ვაქვეყნებთ კონსტანტინე პაუსტოვსკის მოთხრობას — **„ციისარტყელას მილმა"**.

□ □ □

კ. პაუსტოვსკი

ლრუბელს მოლურჯო ალმა გაჰკრა, დაიქეცა და ქუხილმა ნელა შემოუარა ცას. იტყოდი, ქვეყანა უნდა დაიქცესო, ხან ისე დაიგრუხუნებდა, ხანაც მიწყნარდებოდა. ჰეკა-ქუხილის ფეხის ხმას აყოლილი წვიმაც დროდადრო მერეხად იქცეოდა, ამრავლებდა და აახმაურებდა ფოთლიანს, მერე ხელად გადაიღებდა.

მალე ღრუბლებში მზემ გამოიხედა, ქვეკი პუშკინისეული ბაღი მიხაილოვსკოეში და სოროტის ციცაბო ნაპირები თითქოს აენთო, ისე აპრიალ-აციშციმდა ალისფერი თიხა და სველი ბალახი.

შორს ღრუბლიან ცაზე კოხტა ცისარტყელას მოირკალა. აკიაფდა და აბოლდა, ნაცრისფერი ღრუბლებით გარმოდგმული.

დინახავდა თუ არა ცისარტყელას, მწერალი სერგეევი ყოველთვის იმას იფიქრებდა ხოლმე, რომ ცისარტყელა ჰგავდა თაღს, ჯერაც ფეხდაუდგმელი ბიწის საზღვარზე ალმართულს.

უკვე რამდენმე დღე იყო, რაც სერგეევი პსკოვშჩინაში ცხოვრობდა, პატარა სოფელ ვორონიჩაში პუშკინისეული ნაკრძალის გვერდით. სერგეევი აქ მოსკოვიდან ჩამოვიდა, გამოიქცა, იქნებ ცოტა წყნარად წავიმუშაოო. ღილიდან სალამოდე — მატარებელშიც და აქაც სოფელში. — თავისი ახალი მოთხრობის სიუჟეტ-ჯე ფიქრობდა. მაგრამ სიუჟეტი არ ემორჩილებოდა, იშლებოდა, იფანტებოდა, და სერგეევს ჯერაც ვერაფერი მოეფიქრებინა, დღე კი დღეს მისდევდა.

ის თავს იმითაც იმშვიდებდა, მოსკოვში ძალიან დავიქანცე და საქმე ალბათ იმიტომ არ მომდევსო. მოსკოვში მხოლოდ დღესასწაულებზე თუ მოახერხებდა წერას, როცა აღარ წკრიალებდნენ ტელეფონები და აღარც სხდომები იყო.

ან რა თავი უძღებს იმ სხდომებს, გამოვა ზოგიერთი, დიდწყალი ლაპარაკს და ბოლოს აღარ უჩანს. ოთახი თამბაქოს მუჭა ბოლით აივსება, ერთი წინადადება ხან ასე შებრუნდება, ხან ისე, და იტანჯებიან სტენოგრაფისტი ქალები, რუსული ენა ამ სხდომებზე თითქოს სისხლისაგან იცლება და უსიცოცხლო ბგერათა გროვად გადაიქცევა ხოლმე.

ენაზე წინათაც უფიქრია, მაგრამ სწორედ აქ, პუშკინისეულ არემარეში მაინც ბევრს ფიქრობდა.

ვორონიჩაში სერგეევი ცხოვრების პირისპირ აღმოჩნდა. ამ ცხოვრებას უბრალო კოლმეურნე ხალხი ქმნიდა ყოველდღიური, არცთუ იოლი შრომით, ირგვლივ მომკილი ყანები იყო და ფერმკრთალი მორცხვი ცა. სერგეევი საბოლოოდ დარწმუნდა, რომ ოთახში არსებობას, ოთხკედელშია ჯდომას არაფერი ჰქონდა საერთო ამ ნამდვილ ცხოვრებასთან.

„ცოტა გული უნდა გავანავაო, — ეუბნებოდა იგი თავისთავს, — უამისოდ ვერაფერს ვერ შეეძლები. უამისოდ ალბათ წერაც დამავიწყდება".

ეს ფიქრი ერთ ნოტიო და ცრიალ დღეს მოჰყვა. შემოდგომა კარზე იყო ძომდგარი. ისე ჯერ ვერაფერისათვის დაეტყო თავისი მკაფიო კვალი, ხეზე ერთი ფოთოლიც არ შეყვითლებულიყო, მაგრამ ღრუბლიან და თბილ სიწყნარეში, სველი ლოპოს სუნში უკვე ჭანობას იგრძნობდა კაცი.

ეთი შეხედვით — ის ფიკი თითქოს სულელურიც კი იყო. ცისარტყელას შვიდფერი რკალის მიღმა იდუმალი მიწა იწყებოდა.

„რა უნდა იყოს მაინც იქ?" — თავისთავს ეკითხებოდა სერგეევი.

ის დარწმუნებული იყო, ცის ამ კარიბჭის იქითა მხარეს უჩვეულო საგნები მელესო. და აღარც დაფიქრებულა, ისე გადაწყვიტა რამდენიმე დღით იმ შორეულ ქვეყანაში ყასვლა, ცისარტყელის მიღმა რომ იწყებოდა.

ვორონიჩადან სერგეევი მიმწუხრის ჟამს გავიდა. პირველად ჩქარობდა კიდეც, იქნებ შელამებამდე სოფელს კარგა მანძილი გავშორდეო. ხოლო ღამე არც აფიქრებდა. შეეწვები რომელიმე ზვინში და დავიძინებო. თემცა ბალახმოდებული გზა ტყეზე გადაოდა, მაგრამ აკაციქ პატარა მინდორ-მდელოები იყო და სარჩადგმული ზვინები — ჯაურები იდგა.

მიდიოდა სერგეევი, და ტყე უფრო ულრანი ხდებოდა. ნაპირჩამორხეულ ქვიშიან ხნარცვში პაწაწინა ტბა ციმციმებდა. სერგეევი თხილიან ფერდობს ჩაჰყყვა და. წყალს დაეწაფა. წყალი ყინულივით ცივი იყო და კბილები მოაძრა. შეეგალო ტბაში ბუნდოვნად არეკლილი იყო ნამგალა მთვარე.

სერგეევს გაუკვირდა, აქამდე როგორ ვერ შეეხედნენ მთავარიო, მაღლა აიხედა და მიაცქერდა. მთვარე თითქოს ბოლის ფთილა იყო, ისე ჩანდა, თანაც ვარდისფრად ბრწყინავდა.

ეს მკრთალი ვარდისფერი შუქი დაღვრილიყო ირგვლივ და ჰაერიც თავისფრად შეეღება. შორს ალბათ ღრუბლებით გარმოდგმული მზე ჩადიოდა და ის ქმნიდა ამ უცნაურ შუქფენობას.

ტყეში ფოთლებზე წვეთ-წვეთად დარჩენილი წელანდელი წვიმა ნელნელა იწურებოდა და ტყე კრძალული ჩქამით იყო სავსე. აქა-იქ კაკამი ტბორებში წყალქვეშ ბალახი იდგა და თვალე ამ ბალახშიც არეკლილიყო.

ბინდი სულ უფრო ხშირდებოდა. სერგეევმა რამდენიმე მდელო-მინდორი გაიარა, მაგრამ ვერც ერთ ზვინს ვერ წააწყდა. შორს მოკახაცხე შუქი დალანდა.

შედგა. ნაკაფში ფეხპალანდინი ცხენები ძოვდნენ. კოცონს ტაცა-ტაცები გაჭქონდა. ცეცხლის ირგვლივ ადამიანები ისხდნენ.

სერგეევი ჯერ შეყოყმანდა, მაგრამ მაინც ძივიდა.

— გამარჯობათ! — შემკრთალივით თქვა სერგეევმა.

— მგზავრს გაუმარჯოს, — ნელი ხმით უპასუხა ქალმა. — შენ რა, მონტიორი ხარ? ტელეგრაფის მავთულებს ამოწმებ?

გამოსაცალი თავად უკარნახეს და სერგეევმა სული მოითქვა. დიახ, მონტიორი ვარო, თქვა.

— ახალია, — თქვა ერთ-ერთმა ბიჭმა, — შარშან სხვა იყო, ჩანჩურა.

— რატომ ვორონიჩაში არ დარჩი? — ჰკითხა ქალმა, — ღამით აქ ხელად დაიკარგება კაცი. ჩამოჯეკ, გათბი.

სერგეევი კოცონს მიუჯდა და პაპიროსი ამოიღო. ქოჩორა კაცი შეიშმუშნა. ბიჭებმაც გაიხედ-გამოიხედეს. სერგეევმა ქოჩორას პაპიროსი მიაწოდა, ბიჭებს კი არ მისცა.

— ეგრე მოუხდებათ! — თქვა ქალმა, — არაფერი საჭირო არ არის მაგათი განებივრება. ერთი კი მეც მომაწევინე. ომში მოვეჩვიე და თავი ველარ მიმინებია.

— სწორს ამბობს!— თქვა ქოჩორამ,— ომში ყოველი ძარღვი იღრინება. ერთ მოსაწევში ოქროს მოუბსია არ დაინახე.

— ომში დავიწყე წევა, — ხელმეორედ თქვა ქალმა, — შიშმა დამაწყებინა.

ბიჭებმა გაიცინეს.

— აბა, აბა! — დაუტია ქოჩორამ, — დიდი ხანია აღარ აუხვევიათ ყურები?

— არა, ისე... — თავის მართლება დაიწყო უფროსმა ბიჭმა.

— არც ისე და არც ასე. გლაშას თავად ყალინინმა გადასცა ორდენი, თქვენი დასაცინი რა აქვს, ცხვირი ვერ მოგიხოციათ.

ბიჭებს, ცოტა არ იყოს ეწყინათ, რაღაცა ჩაიდუდუნეს, მაგრამ მალე მიწყნარდნენ.

— რა იყო, რისთვის მიიღეთ ორდენი? — ჰკითხა სერგეევმა ქალს.

ალექსანდრ სერგეევიჩის სამარისათვის, — მოულოდნელად უპასუხა ქალმა და გაიღიმა, ქვეშქვეშ გახეული დაბნეულ სერგეევს. ღიმილმა თითქოს კიდევ უფრო ახალგაზრდა გამოაჩინა ქალი.

— განგებ გაბნევთ, პუშკინის საფლავზე გეუბნებათ, — ჩაილაპარაკა ქოჩორამ.

— არა, ხანდახან ასე მიფიქრია, თითქოს იმ სამარისთვის მივიღე,— შეეპასუხა ქალი.

— იფიქრე, თუ კი მოგწონს, ბრაზიანად უთხრა ქოჩორა კაცმა, რომელსაც ბენზინის სუნი სდიოდა. ალბათ ტრაქტორისტი იყო. — მაგრამ თუ სერიოზულად ვიტყვით, აი ისე როგორც კრებაზე, — ამას მარტო სერგეევს ეუბნებოდა, — მაგან ორდენი იმიტომ მიიღო, რომ ჩვენს ოლქში ყველაზე მეტი სელი დაპენტა. რაღა გლაშას სელი და რაღა ოქრონარეკი აბრეშუმი. აიღებ ხელში და ამღერდება.

— ენა რას არ იტყვის, — თქვა უფროსმა ბიჭმა.

— მე შენ მოგცემ ენას! — დაუცაცხანა ტრაქტორისტმა, — ყური მოჭკარი ქალებში რაღაცას და წრიპინებ.

ქალი ხმას არ იღებდა, იღიმებოდა და ცეცხლს თვალს არ აშორებდა. თავსაფრიდან ტალღასავით თმა ჩამოშალა.

ჯ. პაუსტოვსკი

— აბა პუშკინის საფლავი რაღათ ახსენეთ? — ჩუმი ხმით შეეკითხა სერგეევი.

თითქოს გამოეღვიძაო, ქალმა ისე შეხედა სერგეევს.

— იმ ხანად, ჩვენში გერმანელების ყოფნის დროს, — ჩუმი ხმითვე უპასუხა ქალმა — „წმიდა მთებში" ვცხოვრობდი. ჩვენს სოფელში ზიმარიაში, ძველთაგან ასეა, დიდიდან პატარამდე ყველას პუშკინით მოაქვს თავი.

— ეგრეა! — დაეთანხმა ტრაქტორისტი.

— პუშკინისა ბევრი რამ წამიკითხავს. ყველაფერი, ცხადია, ვერ გამიგია, მაგრამ რა მოხდა, სულ ერთია, იგებ თუ ვერ იგებ, გული საგულეში მაინც ველარ ეტევა...

„აჰ დაეტანჯულვარ, აქ მყვარებია და ჩემი გულიც აქ დამიმარხავს", — მოულოდნელად თქვა ტრაქტორისტმა.

— არ გინდა, ტიმა, — შეეხეეწა ქალი.

ხომ იცი, მაგის გაგონებაც კი არ შეიძლება.

ქალი გაჩუმდა.

— მაინც რა იყო, პუშკინის საფლავი რაღათ ახსენე? — კვლავ შეეკითხა სერგეევი.

— ყველებსა და ათასნაირ ბალახს არ ვიულვდით, — უპასუხა ქალმა. —მართლა მე როდი მომქონდა. ჩემთან ერთად კლავაც დადიოდა ხოლმე... დავკრეფდით ტყეში ყვავილებს, ჩუმად, თვალსა და ხელშუა გავეძარებოდით გერმანელებს და საფლავზე მივიტანდით. ეცდილობდით, რომ პრასოდეს არ დამჭკნარიყო ყვავილები. მაშინ კი, ხანდახან ასეც მიფიქრია — აი ყველაფერი ჭკნება ამ ქვეყნად, თვით სიყვარულიც-მეთქი...

კვლავ გაჩუმდა. ტრაქტორისტმა გაჯავრებულმა ჩაახველა; ბიჭები გასუსულებმა ისხდნენ, სმენად ქცეულიყვნენ.

— თვით სიყვარულიც, — გაიმეორა გლაშამ. — სიყვარული თუ არა, აბა რა უნდა ცოცხლობდეს კაცს გულში საუკუნოდ. მაგრამ არა, ყველაფერი ჭკნებამეთქი, ვფიქრობდი. იმ საფლავზე დაყრილი ყვავილები კი ისე არ უნდა დამჭკნარიყო, ისე არ უნდა დაზაფრულიყო, როგორც სიყვარული ხმება და ისპობა.

გლაშას ხმა აუტოკდა. მერე მიბრუნდა, დიდხანს გასცქეროდა სიბნელეს და სერგეევმა დაინახა, როგორ აუციმციმდა ლოყაზე ცრემლი.

ბიჭებმა მალე დაიძინეს. ტრაქტორისტსაც ჩაეძინა, თავზე დაბამბული ჯუბა წაეხურა. მარტო გლაშა იჯდა დიდხანს, ცეცხლს უცქეროდა და კოცონს ფიჩხს უმატებდა. მერე სერგეევს მიუბრუნდა:

— რატომ არ იძინებ? ალბათ დაიქანცე.

სერგეევი მიწვა, თაქვეშ ზურგჩანთა ამოიდო.

ცოდა. ძილი, წვრილი ნართივით, წარამარა წყდებოდა. გლაშამ თბილი თავშალი მოიხსნა და სერგეევს წაახურა.

სადღაც, თითქოს მიწის დასასრულს, ღამის წარმოუდგენელ სიშორეში, მამლები ყიოდნენ და ტყდებოდა ღამე.

სერგეევს განთიადისას გაეღვიძა. ტრაქტორისტი უკვე წასულიყო. ტყის უკან ტრაქტორი თუხთუხებდა. ბიჭებიც წამოდგნენ, ერთმანეთს ფერდებში წაუშინეს, იცინეს, იხითხითეს და ცხენებს გაუდილავეს. გლაშა ისევ იქ იჯდა, ჩაფერფლილ კოცონთან.

— მეც დავიგვიანე, — უთხრა მან სერგეევს. — სადგურიდან პირდაპირ ზიმარიაში მივდიოდი და დავიგვიანე. თქვენ სადღა მიდიხართ?

მან სერგეევს რატომღაც „თქვენ" უთხრა და სერგეევმა იგრძნო, რომ რაღაცით ის მონტიორი არ იყო.

— ჩემთვის სულ ერთია, — უპასუხა სერგეევმა.

— ვიცი. წამოდი ჩვენთან, ზიმარიაში. ჩაის მაინც დალევ და შეობები. ხედავთ, როგორი ნამი დაუდგია.

სერგეევი დაეთანხმა.

ისინი ტყედან ხეკ-ხეკ გავიდნენ. მეწამული მზე ნელნელა მაღლდებოდა ნისლიანი დილის სიწყნარეში.

სერგეევი და გლაშა მაღლობზე შედგნენ. დაბლა, ტბის პირას, შავ ტრიფიანში, პატარა სოფელი მიყუჟულიყო. სწორედ ის იყო სოფელი ზიმარია.

ცა შელუოჭოდა. დილის ქარმა ერთი წამოუბერა და მიყუჩდა. თითქოს იმისათვის წამოუბერა, რომ დაცვარული ხეები დაებერტყა და კოცონის ალით ალანძული ქალის სახე გამოეცოცხლებინა.

გლაშამ თავის ქოხში მიიყვანა სერგეევი. ის ქოხი პირდაპირ ტბის პირას იდგა და წყლის ანარეკლი ჭერზე ციმციმებდა. კოშწიად მილაგებულ ქოხში არავინ იყო. კედელზე მიკრული სურათიდან მეზღვაური მხიარული, მოჭუტული თვალებით იცქირებოდა.

„აი თურმე რა ატირებდა წუხელ, — გაიფიქრა სერგეევმა — ვინ არის? გკითხო თუ არა?"

ის ყოყმანობდა, მაგრამ მაინც ჰკითხა, ვინ არისო. გლაშას ხელპირი დაებანა, თმა დაეცარცხნა. კედელს ზურგით მიეყრდნო, სერგეევს გოროზად შეხედა და ჰკითხა:

— თქვენ მგონი წიგნებს უნდა სწერდეთ, არა?

— ჰო, ვწერ, — თქვა სერგეევმა და თითქოს წყალი გადასხეს.

— მიგხვდი, — თქვა გლაშამ, — ამბობენ მიხაილოვსკოეში მწერლები უნდა ჩამოვიდნენო.

ქალი გაჩუმდა, ფანჯარაში დაიწყო ცქერა, მერე კედლიდან მეზღვაურის სურათი ჩამოიღო და ძველი მაგიდის უჯრაში ჩადო.

— ახლაც, შემეკითხებიან, ვინ არისო?!

გლაშა მოიხედა იღიმებოდა, და სერგეევმა გაიფიქრა, ცხოვრებაში არასოდეს არ მინახავს ასე გულახდილი ღიმილი, რომელსაც ესოდენ სინაზე და იდუმალი სილამაზე ახლდოო...

გლაშამ ჩაი გაიწყო, მაგრამ სერგეევმა უარი თქვა და წავიდა. იქით კი არ წავიდა, საითაც ცისარტყელა ეძახდა, არა, ვორონიჩისკენ მიმავალ გზას დაადგა.

ეჩქარებოდა და ჩქარი ნაბიჯით მიდიოდა.

ყველაფერი თითქოს ზეავად იქცა და თავს დაატყდა — ჯერ კიდევ არეულ-დარეული, მაგრამ უჩვეულო და სიხარულის მომგვრელი აზრები, ამოლებული ღრუბლები, სველი ფოთლების მოციმციმე შუქი, ტყის დუმილი, მსუბუქი სინანული, ასე მოულოდნელად რათ წამოვედიო, და დიდი სიხარული, ერთ-ორ საათში შინ მივალ თუ არა, წერას დავიწყებო. აღარავითარ ძალას არ შეეძლო დაეოკებინა ის სულიერი ალმაფრენა, სერგეევისთვის ფრთები რომ გამოესხა, ასე აქაფებულ ნიაღვარს მიაქვს ხოლმე ჩინჩხვარში არეული ფოთლები.

„ცისარტყელას მიღმა თითქოს არაფერიც არ მომხდარა", — ფიქრობდა სერგეევი. მაგრამ თანაც იმდენი რამ მოხდა, რომ ძნელი იყო ყველაფერი ერთად შეეცნო. მთავარი კი მაინც ხილვა იყო იმ უბრალო ადამიანის სულისა.

გლაშა დიდხანს იჯდა მაგიდასთან ხელებგაწვდილი და დაფიქრებული. აი მოვიდა უცხო კაცი, უცნობი, და წავიდა. წავიდა, მაგრამ დარჩა მოლოდინი. გლაშამ კი იცოდა, რომ მოლოდინიც ბედნიერების წინათგრძნობა იყო.

თარგმნა **გ. გოგიაშვილმა.**

გამარჯვება უკანასკნელ წამეგში

გუშინ კიროვის სახელობის პარკის ყალათბურთის მოედანზე გაიმართა საერთაშორისო ამხანაგური შეხვედრები ყალათბურთში. ჩეხოსლოვაკიის ქალთა და ვაჟთა ნაკრები გუნდების წინააღმდეგ თამაშობდნენ თბილისის უნივერსიტეტის ქალთა და თბილისის „ბურევესტნიკის" ვაჟთა გუნდები.

ქალთა გუნდების შეხვედრაში უპირატესობა მთლიანად ჩეხოსლოვაკიელების მხარეზე იყო და მათ ადვილი გამარჯვება მოიპოვეს ანგარიშით 75:23.

თბილისის „ბურევესტნიკის" ვაჟთა გუნდს არა ჰყავს მაღალი ტანის მრთამაშე. ამ ნაკლს ისინი ტემპიანი და მონდომებული თამაშით ავსებენ. თბილისელებმა თავიდანვე სწრაფი იერიშები გაახორციელეს. თამაში საინტერესოდ და დაძაბულად მიმდინარეობდა. ვერც ერთმა გუნდმა ვერ შესძლო დაწინაურება და პირველი ნახევარი ფრედ 39:39 დამთავრდა.

უფრო დაძაბულად მიმდინარეობდა მეორე ტაიმი. იყო მომენტი, როდესაც თბილისელებმა 7 ქულით წაიყვანეს ანგარიში, მაგრამ ხუთი საჯარიმოთი მოედანი ზედიზედ დასტოვეს გლურჯიძემ, მანგაძემ, ლეკავამ და სტუმრებმა ქულათა სხვაობა მინიმუმამდე დაიყვანეს.

როდესაც შეხვედრის დასასრულამდე 15 წამი რჩებოდა ჩეხებმა გაათანაბრეს ანგარიში. 71:71 თითქოს ასე უნდა დამთავრებულიყო, მაგრამ თბილისელმა ლომაძემ ბრწყინვალედ ითამაშა და როდესაც ხუთი წამი რჩებოდა, გადამწყვეტი ბურთი ჩაადგო მოწინააღმდეგის კალათში. 73:71 ასე დამთავრდა ეს საინტერესო ორთაბრძოლა.

კიურასაოში გრძოლა განაახლეს

რამდენიმე დღის შესვენების შემდეგ რვა გროსმაისტერის ბრძოლა განახლდა. აი რას გვაუყობინებს ამის შესახებ ტელეფონით კიურასაოდან ი. ავერბახი.

პრეტენდენტთა ტურნირის მონაწილეებისათვის ასეთი მარათონის შემდეგ დასვენება მეტად საჭირო და მეტად სასარგებლო აღმოჩნდა.

ახლა ხუთივე საბჭოთა მოჭადრაკე ახალგაზრდულად გამოიყურება და ბრძოლის წყურვილით შეუდგა მეორე ნახევარს.

ჩოგბურთი, გასეირნება, კიურასაოს ღირსშესანიშნაობათა დათვალიერება — აი რა შედიოდა ჩვენი მოჭადრაკეების დასვენების პროგრამაში. ტალს ჯერ ფარხმალი არ დაუყრია. იგი ამირებს ბოლომდე იბრძოლოს.

მეთხუთმეტე ტურში ბრძოლები მეტი სიმძაფრით და შეუპოვრობით გამოირჩეოდა. მაგრამ ყველა პარტია არ დამთავრებულა. მათი უმრავლესობა გადაიდო.

მეორე წრის სტარტზე პირველი გამარჯვება კერესს ხვდა პარტიაში ფილიპთან. აქ გათამაშდა სიცილიური დაცვა, სადაც საბჭოთა გროსმაისტერის პარტია თავიდანვე პერსპექტიული იყო. შუა თამაშიდან ფიგურათა მოხდენილი მანევრირების შემდეგ კერესმა მოწინააღმდეგის მეფეზე ძლიერი იერიში განახორციელა და 28-ე სვლაზე აიძულა მეტოქე დანებებულიყო.

ამ გამარჯვებით კერესი ტურნირის სათავეში მოექცა.

კორჩნოი-გელერის პარტიაში გელერმა ინიციატივიანი თამაში აირჩია და მალე პაიკი მოიგო. გადადებულ პარტიაში გელერი მოგების შანსებს ინარჩუნებს.

პეტროსიანმა არასახარბიელო პოზიცია მიიღო ტალთან პარტიაში. იგი იძულებული იყო დაეთმო პაიკი და ეფიქრა მხოლოდ დაცვასა და ყაიმზე. პარტია გადაიდო. პეტროსიანს ყაიმის შანსი აქვს.

ბენკოს ფიშერის წინააღმდეგ გამარჯვების კარგი შანსები ჰქონდა, მაგრამ დრო არ ეყო. გადადებულ პარტიაში მდგომარეობა თანაბარია.

„ბლაზგო რეინჯერსის" პირველი შეხვედრა

ამხანაგური შეხვედრების ჩასატარებლად, პირველად ჩამოვიდნენ საბჭოთა კავშირში მსოფლიოში ცნობილი კლუბის „ბლაზგო რეინჯერსის" ფეხბურთელები.

გუშინ შოტლანდიელები მოსკოვში შეხვდნენ ადგილობრივ „ლოკომოტივს" და დაამარცხეს ანგარიშით 3:1.

6 ივნისს შოტლანდიელები შეხვდებიან თბილისის დინამოელებს.

გრძოლა მსოფლიო ჩემპიონობისათვის

გუშინ ჩილის სტადიონებზე

ბრაზილიელი ფეხბურთელი ...

ბრაზილიელ ... ...

ბრაზილიელ ... ...

ბრაზილიელ ...