პროლეტარებო ყველა ქვეყნისა, შეერთდით!

კომუნისტი

საქართველოს კომუნისტური პარტიის ცენტრალური კომიტეტის, თბილისის კომიტეტისა და საქართველოს სსრ მშრომელთა დეპუტატების საბჭოების ორგანო

КОМУНИСТИ — ОРГАН ЦК и ТК КП ГРУЗИИ и СОВЕТОВ ДЕПУТАТОВ ТРУДЯЩИХСЯ ГРУЗИНСКОЙ ССР

გამოცემის მე-40 წელი
№ 301 (11607)

შაბათი, 26 დეკემბერი, 1959 წ.

ფასი 20 კაპ.

გუშინ მოსკოვში მუშაობა დაამთავრა სკკპ ცენტრალური კომიტეტის პლენუმმა. პლენუმზე სიტყვა წარმოთქვა ამხანაგმა ნ. ს. ხრუშჩოვმა.

პლენუმმა განხილული საკითხის გამო ერთხმად მიიღო შესაბამისი გადაწყვეტილება.

საინფორმაციო ცნობა

საბჭოთა კავშირის კომუნისტური პარტიის ცენტრალური კომიტეტის პლენუმის შესახებ

1959 წლის 25 დეკემბერს გაიმართა სკკპ ცენტრალური კომიტეტის პლენუმის დილისა და საღამოს სხდომები. გრძელდებოდა განხილვა საკითხისა სოფლის მეურნეობის შემდგომი განვითარების შესახებ (სკკპ XXI ყრილობისა და ცენტრალური კომიტეტის დეკემბრის (1958 წ.) პლენუმის იმ გადაწყვეტილებათა შესრულების ღონისძიებანი, რომლებითაც გათვალისწინებულია მიწათმოქმედების აღმავლობა და მარცვლეულის, შაქრის ჭარხლის, ბამბისა და სხვა ტექნიკური კულტურების, კარტოფილის, ბოსტნეულის, ხილის, ყურძნისა და მემცენარეობის სხვა პროდუქტების წარმოების გადიდება, საზოგადოებრივი მეცხოველეობის განვითარება და ხორცის, რძის, მატყლის, კვერცხისა და მეცხოველეობის სხვა პროდუქტების წარმოების გადიდება; კოლმეურნეობებისა და საბჭოთა მეურნეობების კადრებით განმტკიცება; სოფლის მეურნეობის შემდგომი მექანიზაცია, შრომის ნაყოფიერების გადიდება და პროდუქციის თვითღირებულების შემცირება; კოლმეურნეობათა საზოგადოებრივი მეურნეობის განმტკიცება და კოლმეურნეთა მატერიალური კეთილდღეობის გაუმჯობესება).

დილის სხდომაზე გამოვიდნენ ამხანაგები: ვ. ვ. მაცკევიჩი (სსრ კავშირის სოფლის მეურნეობის მინისტრი), ტ. დ. ლისენკო (აკადემიკოსი, სსრ კავშირის მეცნიერებათა აკადემიის გენეტიკის ინსტიტუტის დირექტორი), ფ. გ. კირიჩენკო (სრულიად საკავშირო სელექცია-გენეტიკის ინსტიტუტის ხორბლის სელექციის განყოფილების გამგე), ა. ს. დანოვი (სტავროპოლის მხარის მეღორეობის საბჭოთა მეურნეობა „კომუნარის“ დირექტორი), ა. მ. სმირნოვა (ვოლინის ოლქის ლუცკის რაიონის ხრუშჩოვის სახელობის კოლმეურნეობის მერგოლური), ი. ვ. სპირიდონოვი (სკკპ ლენინგრადის საოლქო კომიტეტის მდივანი), ა. ი. ეფრემოვა (რიაზანის ოლქის შილოვოს რაიონის კიროვის სახელობის კოლმეურნეობის თავმჯდომარე), ა. ი. კოზლოვი (ჩრდილოეთ ყაზახეთის ოლქის საბჭოთა მეურნეობა „ჩისტიაკოვოს“ დირექტორი), პ. ა. პროზოროვი (კიროვის ოლქის კუმენის რაიონის კოლმეურნეობა „წითელი ოქტომბრის“ თავმჯდომარე), დ. დ. კარაევი (თურქმენეთის კომპარტიის ცენტრალური კომიტეტის პირველი მდივანი).

სკკპ ცენტრალური კომიტეტის პლენუმის საღამოს სხდომაზე სიტყვა წარმოთქვა სკკპ ცენტრალური კომიტეტის პირველმა მდივანმა, სსრ კავშირის მინისტრთა საბჭოს თავმჯდომარემ ამხანაგმა ნ. ს. ხრუშჩოვმა.

პლენუმმა ერთხმად მიიღო შესაბამისი გადაწყვეტილება განხილული საკითხის გამო.

ამხანაგ ვ. პ. მჟავანაძის სიტყვა

სკკპ ცენტრალური კომიტეტის პლენუმზე

ამხანაგებო! განუხრელად და თანმიმდევრულად ახორციელებს რა ჩვენი ქვეყნის ინდუსტრიალიზაციის ლენინურ გენერალურ ხაზს, ჩვენმა პარტიამ, მისმა ცენტრალურმა კომიტეტმა მოკლე ვადაში უზრუნველყვეს ამ საფუძველზე სოფლის მეურნეობის მკვეთრი აღმავლობა. ყამირი და ნასვენი მიწების ათვისება, კოლმეურნეობებისათვის ტექნიკის გადაცემა, მარცვლეულის, ტექნიკურ კულტურების, მეცხოველეობის პროდუქტების წარმოების მკვეთრი გადიდებისათვის ღონისძიებათა კომპლექსის განხორციელება მოასწავებს ჭეშმარიტად რევოლუციური ხასიათის გარდაქმნებს. ამასთან დაკავშირებით განსაკუთრებული ისტორიული როლი შეასრულა სკკპ ცენტრალური კომიტეტის სექტემბრის (1953 წ.) და შემდგომი პლენუმების გადაწყვეტილებებმა და პარტიის XXI ყრილობის დადგენილებებმა.

მატერიალური დაინტერესების პრინციპის განხორციელებამ ფართო გასაქანი მისცა კოლმეურნეთა შემოქმედებითს ინიციატივას. ამჟამად პარტიული, საბჭოთა და კომკავშირული ორგანიზაციების, ჩვენი კოლმეურნეების მთელი ძალები იმას ხმარდება, რომ ყოველი ღონისძიებით გაადიდონ სოფლის მეურნეობის პროდუქტების წარმოება და შეამცირონ მათი თვითღირებულება, განამტკიცონ საზოგადოებრივი მეურნეობა, მალე გადაწყვიტონ ისტორიული ამოცანა — დავეწიოთ და გავუსწროთ ამერიკის შეერთებულ შტატებს ერთ სულ მოსახლეზე სოფლის მეურნეობის პროდუქტების წარმოების მხრივ.

ცენტრალური კომიტეტის ეს პლენუმი ახალ ეტაპს მოასწავებს მთელი ჩვენი სოციალისტური ეკონომიკის განვითარებაში. აჯამებს რა სოფლის მეურნეობის მძლავრი აღმავლობისათვის საბჭოთა ხალხის გრანდიოზული ბრძოლის შესანიშნავ შედეგებს, იგი გვისახავს პროდუქტების სიუხვის მიღწევის, საბჭოთა ხალხის მატერიალური კეთილდღეობის გაუმჯობესების, ხალხთა დიადი მეგობრობის, მუშათა კლასისა და კოლმეურნე გლეხობის ურღვევი კავშირის შემდგომი განმტკიცების ნათელ გზებს.

პლენუმზე მოსმენილი მოხსენებანი ნათლად მოწმობენ იმ დიდ შემოქმედებითს მუშაობას სოფლის მეურნეობის დარგში, რასაც ეწევა საბჭოთა ხალხი კომუნისტური პარტიის ხელმძღვანელობით, პარტიული ორგანიზაციების მუშაობის ახალ სტილს, რომლებიც ავითარებენ მასების შემოქმედებითს ინიციატივას იმ უდიდეს შესაძლებლობათა გამოსაყენებლად, რომლებსაც სოციალისტური მეურნეობა შეიცავს. ყოველივე ამაში ფასდაუდებელი დამსახურება მიუძღვის ცენტრალურ კომიტეტს და პირადად ნიკიტა სერგის-ძე ხრუშჩოვს, ვისი ლენინური პრინციპულობა, გამბედაობა ურთულეს საკითხთა დაყენებაში, შეურიგებლობა ნაკლოვანებებისადმი, დაუცხრომელი ენერგია და ნებისყოფა შთამაგონებელი მაგალითია ყოველი ჩვენგანისათვის. **(ტაში).**

ცენტრალური კომიტეტისა და მისი პრეზიდიუმის ყოველდღიურმა დახმარებამ ხელი შეუწყო საქართველოს პარტიულ ორგანიზაციას გამოესწორებინა რესპუბლიკის პოლიტიკური და სამეურნეო ცხოვრების ხელმძღვანელობაში დაშვებული შეცდომები, დაეძლია დიდი სიძნელეები, კარგი, ჯანსაღი ვითარება შეექმნა დაძაბული შემოქმედებითი მუშაობისათვის, უფრო მჭიდროდ დაერაზმა ჩვენი პარტიის გარშემო საქართველოს მრავალეროვანი მოსახლეობა.

შეგვიძლია თამამად განვაცხადოთ, რომ საბჭოთა საქართველო შეიძლება იყოს ლენინური ეროვნული პოლიტიკის გამარჯვების თვალსაჩინო მაგალითი. ჩვენ ყოველდღიურად ვგრძნობთ ყველა მომმე მოკავშირე რესპუბლიკის გულითად, გულთბილ მხარდაჭერას. სკკპ ცენტრალური კომიტეტის სექტემბრისა და შემდგომი პლენუმების გადაწყვეტილებებმა, პარტიის XXI ყრილობამ, კომუნისტური პარტიის ცენტრალური კომიტეტისა და საბჭოთა მთავრობის უდიდესმა დახმარებამ შესაძლებლობა მოგვცა გაგვეუმჯობესებინა სოფლის მეურნეობის ხელმძღვანელობა, ძირეულად შეგვეცვალა მისი მდგომარეობა.

განვლილ ექვს წელიწადში მთავარი ყურადღება ექცეოდა სოფლის მეურნეობის წამყვანი დარგების განვითარებას, რომლებიც განსაზღვრავენ რესპუბლიკის სახეს, — ჩაის, ყურძნის, ხილის, ციტრუსების, აბრეშუმის, თამბაქოს და სხვა ტექნიკური კულტურების წარმოების გადიდებას.

უკანასკნელი წლების განმავლობაში რესპუბლიკის პარტიული ორგანიზაციები განსაკუთრებულ ყურადღებას უთმობდნენ ჩაის წარმოების გადიდებას, რომელსაც სერიოზული მნიშვნელობა აქვს საერთო-საკავშირო მეურნეობაში. გაუმჯობესდა ჩაის პლანტაციების მოვლა, განხორციელდა ღონისძიებანი სიმეჩხრის ლიკვიდაციისათვის და ჩაის პლანტაციების ფართობის გადიდებისათვის.

ჩაი ერთ-ერთი ყველაზე შრომატევადი ტექნიკური კულტურაა. მისი დამუშავების თითქმის ყველა პროცესი ხელით სრულდება. მაგალითად, იმისათვის, რომ ერთი კილოგრამი ჩაის ფოთოლი მოკრიფოს, მკრეფავმა 2000 მწვანე ყლორტი უნდა მოწყვიტოს. გეგმის შესრულების უზრუნველსაყოფად საჭირო გახდა დიდი ორგანიზატორული მუშაობა გაგვეწია ჩაის რაიონების კოლმეურნეთა შორის და ჩაის კრეფაში ჩაგვება რესპუბლიკის სხვა რაიონების მოსახლეობა.

კოლმეურნეთა და საბჭოთა მეურნეობების მუშაკთა თავდადებული შრომის შედეგად უკანასკნელ წლებში მნიშვნელოვნად გადიდდა ჩაის წარმოება. რესპუბლიკის კოლმეურნეობებმა და საბჭოთა მეურნეობებმა პირნათლად შეასრულეს პირობა, შეასრულეს ხალისხოვანი ჩაის ფოთლის კრეფისა და სახელმწიფოსათვის ჩაბარების ვალდებულებანი. მოიკრიფა და სახელმწიფოს ჩაბარდა 140 ათას ტონაზე მეტი ჩაის ფოთოლი —33 ათასი ტონით მეტი, ვიდრე 1953 წელს.

მნიშვნელოვნად გადიდდა ჩაის პლანტაციების მოსავლიანობა. თუ 1953 წელს ჰექტარ პლანტაციაში დაახლოებით 25 ცენტნერ ჩაის ფოთოლს ვკრეფდით, 1959 წელს დაახლოებით 30 ცენტნერი მოვკრიფეთ.

ცალკეულმა კოლმეურნეობებმა და საბჭოთა მეურნეობებმა ჩაის უფრო დიდ მოსავალს მიაღწიეს. მაგალითად, აჭარის ავტონომიური რესპუბლიკის ქობულეთის რაიონის კოლმეურნეობებმა ჰექტარზე საშუალოდ 44 ცენტნერი ჩაის ფოთოლი მოკრიფეს. მახარაძის რაიონის კოლმეურნემ, სოციალისტური შრომის გმირმა ტატიანა ჩხაიძემ, რომელიც ამ პლენუმს ესწრება, ჰექტარზე 165 ცენტნერი ჩაის ფოთოლი მოკრიფა **(ტაში)**, ქობულეთის რაიონის კოლმეურნემ მაყვალა ჯინჭარაძემ — 138 ცენტნერი, ფიქრია ყურშუბაძემ — 124 ცენტნერი ჰექტარზე. ეს ჩაის ფოთლის კრეფის მსოფლიო რეკორდებია. ასეთი მაგალითი რესპუბლიკაში ჯერჯერობით არც თუ ძალიან ბევრი გვაქვს, მაგრამ, უეჭველია, მეტი გვექნება. რესპუბლიკის მეჩაიეები მომავალი წლისათვის ვალდებულებას კისრულობენ მნიშვნელოვნად მეტი ჩაი მოკრიფონ, ვიდრე მიმდინარე წელს.

სკკპ ცენტრალური კომიტეტისა და სსრ კავშირის მინისტრთა საბჭოს მისასალმებელმა დეპეშამ, რომელიც რესპუბლიკის მშრომელებმა ჩაის კრეფის სოციალისტური ვალდებულების შესრულებასთან დაკავშირებით მიიღეს, ახალი შრომითი გმირობისათვის აღაფრთოვანა კოლმეურნეები, საბჭოთა მეურნეობების მუშაკები, მთელი საქართველოს ხალხი. შვიდწლიანი გეგმით დასახულია ჩაის კრეფა 1965 წელს გადიდდეს 170 ათას ტონამდე. საქართველოს მეჩაიეებმა გადაწყვიტეს შვიდწლედი შეასრულონ ვადამდე. 1963 წელს **(ტაში)**, ხოლო 1965 წელს მისცენ ქვეყანას სულ ცოტა 200 ათასი ტონა ჩაი. ამ ამოცანის შესასრულებლად ჩვენ მნიშვნელოვნად უნდა გავადიდოთ ჩაის ფართობები, გავადიდოთ მოსავლიანობა, განვახორციელოთ ღონისძიებანი ჩაის ფოთლის მექანიკური კრეფისათვის. სამწუხაროდ, ჯერ კიდევ არა გვაქვს მანქანა, რომელსაც შეეძლოს კარგად კრიფოს ჩაი.

რესპუბლიკამ შეასრულა აგრეთვე აბრეშუმის პარკის, თამბაქოს წარმოების, ეთერზეთოვანი კულტურების ჩაბარების ვალდებულებანი, უკანასკნელ სამ-ოთხ წელიწადში თითქმის სამჯერ გადიდდა დაფნის ფოთლის წარმოება. წელს გაიყიდა 100 ათას ტონაზე მეტი კურკოვანი, თესლოვანი და ციტრუსოვანი ხილი. ამინდის არახელსაყრელი პირობების, ჭირხლის გამო წელს ვერ შევძელით შეგვესრულებინა სახელმწიფოსათვის ყურძნის მიყიდვის ვალდებულება; 153 ათასი ტონის ნაცვლად სახელმწიფოს ჩაბარდა 145 ათასი ტონა.

უკანასკნელ წლებში დიდი ყურადღება ექცეოდა საზოგადოებრივი მეცხოველეობის განვითარებას. შესრულდა დიდი მუშაობა მტკიცე საკვები ბაზის შექმნისათვის. წელს ჩაიდო დაახლოებით 2 მილიონი ტონა სილოსი, ძირითადად სიმინდის სილოსი — დაახლოებით 12 ტონა თვითეულ საფურაჟე ძროხაზე. რესპუბლიკაში შეიქმნა კომბინირებული საკვების მრეწველობა, რომელიც თითქმის სავსებით უზრუნველყოფს კოლმეურნეობებისა და საბჭოთა მეურნეობების მოთხოვნილებას. ჰექტარზე ორი მოსავლის მიღება, მდელოებისა და საძოვრების გაუმჯობესება, ცხოველების მოვლის თანამედროვე მეთოდების დანერგვა კარგ პრესპექტივებს უქმნის მეცხოველეობის განვითარებას.

ყველა ამ ღონისძიებამ დადებითი შედეგი მოგვცა. მეცხოველეობის პროდუქტების დამზადების გეგმა რესპუბლიკაში შესრულებულია ვადამდე. სახელმწიფოს ჩაბარდა ხორცი 1,7-ჯერ მეტი, რძე თითქმის ორჯერ მეტი, ხოლო კვერცხი სამჯერ და უფრო მეტი, ვიდრე 1953 წელს.

რესპუბლიკამ იკისრა ხორცის წარმოება წელს ერთიორად გაადიდოს. მაგრამ ეს ვალდებულება ჩვენ მთლიანად ვერ შევასრულეთ. კოლმეურნეობებსა და საბჭოთა მეურნეობებში წარმოებული იქნება დაახლოებით 50 ათასი ტონა ხორცი ვალდებულებით გათვალისწინებული 80 ათასი ტონის ნაცვლად. მაგრამ გასულ წელთან შედარებით ხორცის წარმოება ჩვენ გავადიდეთ 160 პროცენტით. 100 ჰექტარ სავარგულებზე კოლმეურნეობებსა და საბჭოთა მეურნეობებში წარმოებულ იქნება: ხორცი 22 ცენტნერი გასული წლის 17 ცენტნერის ნაცვლად, რძე 84 ცენტნერი 74 ცენტნერის ნაცვლად, მატყლი 141 კილოგრამი 109 კილოგრამის ნაცვლად. ცალკეულმა რაიონებმა, კოლმეურნეობებმა და საბჭოთა მეურნეობებმა ერთ წელიწადში რამდენჯერმე გაადიდეს მეცხოველეობის პროდუქტების წარმოება. ეს მოწმობს იმ დიდ რეზერვებს, რომლებიც ჯერ კიდევ არ გამოგვიყენებია მეცხოველეობის განვითარებისათვის. უნდა ითქვას, რომ ჯერ კიდევ მთლიანად ვერ შევასრულეთ პარტიის ცენტრალური კომიტეტის მითითებანი, ყველაფერი ვერ გავაკეთეთ რესპუბლიკის ხელმძღვანელობის მიმართ იმ შენიშვნებისა და კრიტიკის მიხედვით, რაც საზოგადოებრივი მეცხოველეობის გადიდებას ეხებოდა.

1959 წლის განმავლობაში საქართველოს კომუნისტური პარტიის ცენტრალურმა კომიტეტმა განახორციელა მთელი რიგი ღონისძიებანი, რომ მოეწესრიგებინა საკარმიდამო ნაკვეთები, განესაზღვრა პირუტყვის რაოდენობა პირად სარგებლობაში და მთელი რიგი სხვა საკითხები. მეცხოველეობის პროდუქციის გადიდებაში სერიოზული როლი შეასრულეს აგრეთვე ღონისძიებებმა, როგორიც არის მეწველი პირუტყვის გადაყვანა ბაგურ-ბანაკურ შენახვაზე, საძოვარზე გასასუქებელი საკოლმეურნეობათაშორისო ჯოგების შექმნა, გასასუქებელი ღორების თავისუფალ ბალახობაზე გაშვება, ფრინველის შენახვა სქელ საგებზე, ხბოების ჯგუფური მოწოვების ფართოდ დანერგვა, ცხოველების ხელოვნური განაყოფიერების დანერგვა და სხვ. წელს ღორები გასუქებულია სამჯერ მეტი, ვიდრე შარშან. გასასუქებლად დაყენებულია ექვსჯერ მეტი მსხვილფეხა რქიანი პირუტყვი, ვიდრე შარშან. ფრინველის რაოდენობა ერთ წელიწადში ერთიორად გადიდდა.

სერიოზული წარმატება გვაქვს მეფრინველეობის განვითარებაში, რომელიც წინათ მეტად ჩამორჩენილი იყო. უნდა ითქვას, რომ გასულ წლებში სახელმწიფოსათვის მეფრინველეობის პროდუქტების მიყიდვის გეგმები სრულდებოდა შესყიდვით სხვა რაიონებში, რესპუბლიკის ფარგლებს გარეთაც კი. ახლა მდგომარეობა იცვლება და ფრინველის რაოდენობის გადიდების შემდეგ უკვე ცუდი მაჩვენებლები როდი გვაქვს.

დიდი მნიშვნელობა აქვს ცხოველური ანტიბიოტიკების წარმოების ორგანიზაციას. წელს ამუშავდა ცხოველური ტერომიცინის პირველი საამქრო. ჩვენ ვსახავთ ანტიბიოტიკებისა და საკვები საფუარების წარმოების მნიშვნელოვან გაფართოებას.

მიუხედავად ყველა აღნიშნული ღონისძიებისა, ჩვენ ჯერ კიდევ ვერ შევძელით მიგვეღწია ისეთი მდგომარეობისათვის, რომ პირუტყვის რაოდენობა რესპუბლიკის საზოგადოებრივ მეურნეობაში სჭარბობდეს იმ პირუტყვის რაოდენობას, რომელიც კოლმეურნეთა პირად სარგებლობაშია. საქართველოს კომუნისტური პარტიის ცენტრალურმა კომიტეტმა, პარტიულმა ორგანიზაციებმა დიდი ახსნაგანმარტებითი მუშაობა შეასრულეს კოლმეურნეთა შორის, მიიღეს მთელი რიგი ორგანიზაციული და სამეურნეო ღონისძიებანი, კოლმეურნეობანი განამტკიცეს ხელმძღვანელი კადრებით, უზრუნველყვეს კოლმეურნეობათა საზოგადოებრივი მეურნეობის შემდგომი ზრდა. ცენტრალურმა კომიტეტმა მხარი დაუჭირა მოწინავე კოლმეურნეობების, რაიონების ინიციატივას, რომლებმაც გადასინჯეს სასოფლო-სამეურნეო არტელის წესდება საზოგადოებრივი მეურნეობის განვითარების ინტერესებისათვის. დარწმუნებული ვართ, ამ დარგში არსებული ნაკლოვანებანი მოკლე ვადაში აღმოიფხვრება.

ხილისა და სოფლის მეურნეობის სხვა ძვირფასი პროდუქტების მნიშვნელოვან რაოდენობას ვკარგავთ სოფლის მეურნეობის მავნებელთა გამო. ჩვენი ბაღები დაავადებულია ვაშლის მინაფრთიანათი, ნაყოფჭამიათი

(დასასრული მე-2 გვერდზე)

მოსკოვი. საბჭოთა კავშირის კომუნისტური პარტიის ცენტრალური კომიტეტის პლენუმი. **სურათზე:** სხდომებს შორის შესვენების დროს კრემლის დიდი სასახლის წახნაგოვან პალატაში. წინა პლანზე: ამხანაგი **ნ. ს. ხრუშჩოვი** და ტაშკენტის ოლქის კიროვის სახელობის კოლმეურნეობის ბამბისსაკრეფი მანქანის მძღოლი-მექანიკოსი ტ. ახუნოვა ხელს ართმევენ ერთმანეთს.

ფოტო ვ. სავოსტიანოვისა და ვ. ეგოროვისა. (საკავშირო ფოტოქრონიკა).

ამხანაგ ვ. პ. მჟავანაძის სიტყვის დასასრული

და სხვა მავნებლებით. მრეწველობა ძლიერ ცოტა შხამქიმიკატებს უშვებს, ამასთან ისეთი ეფექტიანი საშუალებანი, როგორიც არის ტიოფოსი და სხვები, იმდენად ძვირი და ძნელად მისაწვდომია, რომ მათი გამოყენება ეკონომიურად არახელსაყრელია. საჭიროა მისაწვდომ ფასად მოეწყოს შხამქიმიკატების მასობრივი გამოშვებაბაღების, ვენახებისა და მინდვრების დასაცავად. ამით მნიშვნელოვნად გავადიდებთ ბაღებისა და ვენახების მოსავლიანობას, გავაუმჯობესებთ ყურძნისა და ხილის ხარისხს.

როგორც სხვა რესპუბლიკებში, ისე ჩვენშიც შარშან ფართოდ განვითარდნენ საკოლმეურნეობათაშორისო საწარმოო გაერთიანებანი, საკოლმეურნეობათაშორისო სამშენებლო ორგანიზაციები, მეფრინველეობის ფერმები, ღორის გასასუქებელი ფერმები, საკოლმეურნეობათაშორისო საძოვრზე გასასუქებელი ჯოგები, აეტობაზები და სხვა ორგანიზაციები. კოლმეურნეობები აერთიანებენ რესურსებს გზების, ხიდების, სკოლა-ინტერნატების, საავადმყოფოების, ელექტროსადგურების მშენებლობისათვის. მაგალითად, რესპუბლიკის ორ რაიონში კოლმეურნეობებმა ააგეს დიდი ხიდები, თვითეული 4-დან 5 მილიონ მანეთამდე ღირებულისა. ეს საკოლმეურნეობათაშორისო ურთიერთობა უსათუოდ კვლავაც განვითარდება. ამიტომ უნდა ვიფიქროთ იმაზე, რომ ამ საწარმოო ურთიერთობას მივცეთ უფრო ორგანიზებული ხასიათი, რომ კოლმეურნეობათა სახსრები გამოვიყენოთ უფრო ეფექტიანად საერთო-სახალხო, სახელმწიფოებრივი თვალსაზრისით.

ჩვენში შეიქმნა ისეთი მდგომარეობა, რომ ცალკეული კოლმეურნეობანი და მთელი რაიონები, უმთავრესად სუბტროპიკული რაიონები, ეკონომიურად მკვეთრად განსხვავდებიან რესპუბლიკის სხვა რაიონებისა და სხვა კოლმეურნეობებისაგან. როცა რესპუბლიკაში შრომადღის საშუალო ანაზღაურება 13 მანეთი და 60 კაპიკია, 233 კოლმეურნეობამ (2.253 კოლმეურნეობიდან) გასულ წელს შრომადღეზე გასცა საერთო თანხით 15-20 მანეთი (მხედველობაში მაქვს პროდუქტების გაცემაც), ხოლო 61 კოლმეურნეობამ — 30 მანეთზე მეტი. შრომადღის ასეთი დიდი ანაზღაურება მარტო მეურნეობის წარმოების მაღალი კულტურისა და საკოლმეურნეო წარმოების ორგანიზებულობის შედეგი როდია. იგი იმის შედეგიც არის, რომ სახელმწიფო ჩვენი კოლმეურნეობების პროდუქციას ანაზღაურებს უფრო დიდ ფასად, იქნება ეს ბამბა, თამბაქო, ჩაი, ციტრუსები თუ სხვა ტექნიკური კულტურები. როგორც ჩანს, საჭიროა, რომ კოლმეურნეობებმა დააწესონ შრომადღის ანაზღაურების რაღაც ზღვრული მაქსიმუმი, რომელიც არ აღემატება მაღალკვალიფიციური მუშის ხელფასს. ასევე უნდა მოვიქცეთ კოლმეურნეობათა ხელმძღვანელი მუშაკების — თავმჯდომარეების, ბუხჰალტრებისა და სხვების შრომის ანაზღაურების მხრივაც. მოხსენებებსა და გამოსვლებში პლენუმზე სრულიად სწორად დაისვა ის საკითხიც, რომ საჭიროა გადაისინჯოს კოლმეურნეობათა სოფლის მეურნეობის პროდუქტების დასამზადებელი ფასები. ეს ფასები მნიშვნელოვნად განსხვავდება სოფლის მეურნეობის იმ პროდუქტების ფასებისაგან, რომლებსაც საბჭოთა მეურნეობები აბარებენ.

ამ მხრივ ჩვენ უკვე გავწიეთ ერთგვარი მუშაობა. 1959 წელს შემცირებულ იქნა ყურძნის, ხილის, ბოსტნეულის, ნიგვზის, ციტრუსოვანთა ნაყოფის შესასყიდი ფასები. საერთო თანხამ ფასების შემცირებით გასულ წელთან შედარებით შეადგინა დაახლოებით 200 მილიონი მანეთი. ამ ღონისძიებას ოდნავაც არ შეუსუსტებია კოლმეურნეობათა ეკონომიური ძლიერება. ჩვენ მიგვაჩნია, რომ საჭიროა უკვე ახლა შემუშავდეს ჩაის, ციტრუსოვანთა, დაფნის ფოთლისა და სხვა ტექნიკური კულტურების შესასყიდი ფასების შემცირების წინადადებანი და 1960 წელს განხორციელდეს ისინი. საზოგადოებრივი მეურნეობის განვითარება. შრომატევადი პროცესების შემდგომი მექანიზაცია შესაძლებლობას მოგვცემს კვლავაც განვახორციელოთ ამ პროდუქტების დასამზადებელი ფასების შემცირება.

ბევრი სახეობის პროდუქციის თვითღირებულება საბჭოთა მეურნეობებში ნაკლებია ვიდრე, პროდუქციის თვითღირებულება კოლმეურნეობებში, თუ შესასყიდ ფასებზე აღარ ვილაპარაკებთ. ჩვენი ამოცანაა მივაღწიოთ იმას, რომ საკოლმეურნეო პროდუქციის ფასები მოწინავე საბჭოთა მეურნეობების დონეზე იყოს. ამ მხრივ უნდა გავაკეთოთ ყველაფერი, რაც ჩვენზეა დამოკიდებული.

ამხანაგებო! იმის გამო, რომ ისეთ ტექნიკურ კულტურებს, როგორიც არის ციტრუსები, დაფნის ფოთოლი და ზოგიერთი სხვა, არ აწარმოებენ საბჭოთა კავშირის მეტ წილ რაიონებში, იძულებული ვართ, გეგმიანი წესით ჩვენი ქვეყნის უზრუნველყოფის მიზნით, ავკრძალოთ მათი გაყიდვა განზე, სანამ დამზადების გეგმა არ შესრულდება. მე მგონია ეს სწორია და მომავალშიც ასე მოვიქცევით. თორემ გარდუვალია ამ პროდუქტებით სპეკულაცია, რამდენადაც სხვა ადგილებში ეს პროდუქტები არ არის.

საქართველოს მშრომელებს კარგად აქვთ წარმოდგენილი თავიანთი ამოცანები და თავიანთი მოვალეობა ჩვენი ქვეყნის წინაშე. მათ შეგნებული აქვთ, რომ საქართველომ უნდა მოგვაცეს რაც შეიძლება მეტი ჩაი, ციტრუსები, ხილი, ყურძენი, დაფნის ფოთოლი. ეთერზეთოვანი კულტურები, აბრეშუმი, თამბაქო და სხვა ძვირფასი სამხრეთული და სუბტროპიკული კულტურები.

ჩვენ გვაქვს ჯერ კიდევ გამოუყენებელი რეზერვები და ჩვენი გაუტეხელი ყამირი. განსაკუთრებული ყურადღების ღირსია კოლხეთის დაბლობი. კოლხეთი არის ორასი ათას ჰექტარზე მეტი უნოყიერესი მიწა. კოლხეთის ათვისება იმას ნიშნავს, რომ დამატებით უდიდესი რაოდენობით მივიღოთ ჩაი, დაფნის ფოთოლი, ხილი, ეთერზეთოვანი და სხვა ძვირფასი კულტურები. გარდა ამისა, კოლხეთის ათვისებულ მიწებზე შეიძლება შევქმნათ დიდძალი რძისა და ხორცის წარმოების ბაზა.

კოლხეთის ათვისების შემდეგ იქ გაწეული ხარჯები ანაზღაურდება 2-3 წლის განმავლობაში. სულ მცირე გამოანგარიშებით კოლხეთის მიწებს შეუძლიათ მოგვცენ 3.5-4 მილიარდი მანეთის სასაქონლო პროდუქცია წელიწადში. დაბანდება კი კოლხეთში შეადგენს 700-800 მილიონ მანეთს. ჩვენ გთხოვთ განიხილოთ კოლხეთის დაბლობის ათვისების პროექტი. მთავარი რამ, რაც საჭიროა მისი ათვისებისათვის, — ეს არის მიწების სელეიორაციო და ამოსაშრობი ტექნიკა, იმ ტექნიკის მსგავსი, რომელიც ბელორუსმა ამხანაგებმა შექმნეს.

დასასრულ კიდევ ერთი შენიშვნა. სარემონტო-ტექნიკური სადგურების ბედის გადაჭრის, ტექნიკის რემონტისა და კოლმეურნეობებისათვის მიყიდვის ორგანიზაციის, სათადარიგო ნაწილებისა და მინერალური სასუქების ფასების საკითხების გადაჭრის დროს უნდა ვხელმძღვანელობდეთ საერთო სახელმწიფოებრივი ინტერესებით, ჩვენი მრეწველობისა და სოფლის მეურნეობის განვითარების ინტერესებით. ნაჩქარევად გამოტანილმა დასკვნებმა და გადაწყვეტილებებმა შეიძლება მხოლოდ ზიანი მოუტანონ ჩვენს საერთო საქმეს.

ამხანაგებო! ჩვენ შეგნებული გვაქვს უდიდესი ამოცანები, რომლებიც დასახულია ჩვენს წინაშე. ჩვენი ვალია, ყოველი საბჭოთა ადამიანის ვალია გამოვიჩინოთ მაქსიმუმი ენერგია, უნარი, რათა დავაჩქაროთ ჩვენი სამშობლოს ძლევამოსილი წინსვლა კომუნიზმისაკენ.

ამ პლენუმის გადაწყვეტილებანი აღათრთოვანებენ მთელ საბჭოთა ხალხს ახალი გმირული შრომითი საქმეებისათვის. საქართველოს პარტიული ორგანიზაცია, რომელიც ლენინური ცენტრალური კომიტეტის უსაზღვროდ ერთგულია, ყოველ ღონისძიებას მიიღებს, რომ რესპუბლიკის მშრომელები დარაზმოს იმ ისტორიული ამოცანების ღირსეულად შესრულებისათვის, რომლებიც პარტიის XXI ყრილობამ დასახა. წარმატებით ვითარდება რა საბჭოთა კავშირის ხალხთა ძმურ მრავალეროვან ოჯახში, საქართველოს სსრ თავის ახალ წვლილს შეიტანს კომუნიზმის მშენებლობის დიად საქმეში. **(ტაში).**

სკკპ ცენტრალური კომიტეტის პლენუმზე

24 დეკემბრის დილის სხდომა

(დასასრული)

— მე, როგითს კოლმეურნეს, წილად მხვდა დიდი პეიზნიერება — მონაწილეობა მივიღო ჩვენი პარტიის ცენტრალური კომიტეტის ამ პლენუმის მუშაობაში,— ამბობს სტალინგრადის ოლქის კოლმეურნეობა „ერასნოე სორმოვოს“ მწველავი **ვ. ნ. რიბაჩენკი.** — ჩვენი კოლმეურნეობის მაგალითით შეიძლება დავინახოთ, თუ რა უდიდესი მნიშვნელობა ჰქონდა სოფლის მეურნეობის შემდგომი განვითარებისათვის დონისძიებებს, რომლებიც პარტიამ უკანასკნელ წლებში განახორციელა. კოლმეურნეებმა იკისრეს ვალდებულება შვიდწლედი შეასრულონ ხუთ წელიწადში და ამ ჰექტარ სასოფლო-სამეურნეო სავარგულებზე ხორცის წარმოება აიყვანონ 115 ცენტნერამდე, რძისა — 350 ცენტნერამდე და კვერცხისა — 16 ათას ცალამდე.

მთელი ჩვენი ოჯახი მუშაობს სარძეო-სასაქონლო ფერმაში. დედაჩემი და მე, აგრეთვე ქმარი მწველავებად ვმუშაობთ. ყოველ ძროხაზე რომელსაც მე ვუვლი, წელს მივიღე უკვე 5.100 კილოგრამი რძე. როცა სკკპ ცენტრალური კომიტეტის პლენუმზე მივიმგზავრებოდი, ძალიან მაწუხებდა ერთი ფიქრი: ეი ბეჭითხავენ — შეიძლება თუ არა ჩვენს მეურნეობაში სხვა ძროხებზეც მივიღოთ ხუთ-ხუთი ათასი კილოგრამი რძე. პირდაპირ გეტყვით, რომ შეიძლება. ამის დასამტკიცებლად მე ვალენტინა გაგანოვას მაგალითისაკენ წავედი ჩამორჩენილ ფაბაზე. ჩემი ჯგუფი გადავიცა სხვა მწველავს, მე კი ავიყვანე მცირე პროდუქტიულობის ძროხების ჯგუფი და ვალდებულება ვიკისრე თვითეულ ძროხაზე მიმეღო სულ ცოტა 6 ათასი კილოგრამი რძე.

ჩვენთან ჯერ კიდევ ძალიან სუსტია შრომატევად სამუშაოთა მექანიზაცია მეცხოველეობაში. ამიტომ სასურველია, რომ ჩვენმა მრეწველობამ მეტი მანქანები გამოუშვას მეცხოველეობის ფერმებისათვის, განსაკუთრებით წყალმომარაგების მექანიზაციისათვის.

როსტოვის სასოფლო-სამეურნეო მანქანების ქარხნის დირექტორმა **ვ. ა. ივანოვმა** თავისი გამოსვლა მიუძღვნა ახალი ტექნიკის შექმნას. და ახლებული სასოფლო-სამეურნეო ტექნიკის გამოყენების საკითხებს. ეს ქარხანა სპეციალიზებულია „სკ-3“ თვითმავალი კომბაინების წარმოებაზე. ეს მანქანები სწორი ექსპლოატაციის დროს მარცვლეულის მოსავალს დიდი წარმატებით იღებენ.

ამჟამად ტაგანროგის საკონსტრუქტორო ბიურომ და როსტოვის სასოფლო-სამეურნეო მანქანების ქარხანამ გამოსცადეს ახალი, უფრო ეკონომიური სისტემის მოსავლის ასაღები მანქანები თვითმავალი შასის ბაზაზე. გარდა შემსუბუქებული და უფრო იაფი მარცვლეულის მოსავლის ასაღები კომბაინისა, ამ შასიზე შეიძლება დაიდგას ძარა სატრანსპორტო სამუშაოებისა და სასუქის შეტანისათვის, აგრეთვე ჩამოიკიდოს მარცვლად და სასილოსედ სიმინდის ასაღები, მზესუმზირას და სხვა კულტურების მოსავლის ასაღები მანქანები.

ამხ. ივანოვი აღნიშნავს, რომ მრეწველობა ჯერ კიდევ დიდ ვალში სოფლის მეურნეობის წინაშეა. მაგრამ საჭიროა უკეთ გამოგიყენოთ არსებული ტექნიკა. მაგალითად სახით იგი ასახელებს ცნობილ მექანიზატორის ამხანაგებს გიტალოვს, მანუკოვსკის, ტიუპკოს, რომლებსაც 7-10-ჯერ მეტი გამომუშავება აქვთ, ვიდრე საშუალოდ კოლეგურეობებსა და საბჭოთა მეურნეობებშია.

ტრიბუნაზე ახალგაზრდა კომუნისტი, სტავროპოლის მხარის სტალინის სახელობის სასოფლო-სამეურნეო არტელის კოლმეურნე **ი. ნ. მალაშენკო.**

მე 1947 წელს საბჭოთა არმიის რიგებიდან დემობილიზაციის შემდეგ, — ამბობს ამხ. მალაშენკო, — მწყემსი გავხდი. 1953 წელს ბრიგადის ხელმძღვანელობა მომანდეს. ამ ხნის განმავლობაში ჩვენმა მწყემსთა ბრიგადამ მიიღო 257 ცენტნერი ნაზი მატყლი, რომლისგანაც შეიძლება დამზადდეს 10 ათასზე მეტი კარგი ხარისხის კოსტიუმი.

1958 წლის ოქტომბერში ჩვენს კოლმეურნეობას იწვია ნიკიტა სერგის-ძე ხრუშჩოვი და ბევრი ძეირფასი რჩევა მოგვცა. მწყემსებმა მაშინვე იკისრეს ვალდებულება ერთი წლის განმავლობაში მოიწყოთ ცხვრის ორი დოღი, ყოველ ას დედაცხვარზე პყოლოდათ 200 ბატკანი და თითო ცხვარზე მიეღოთ 10 კილოგრამი ნაზი მატყლი. მოხარული ვარ მოვახსენო სკკპ ცენტრალურ კომიტეტს, რომ ჩვენმა ბრიგადამ პირნათლად შეასრულა ნაკისრი ვალდებულებანი.

ჩვენი მაგალითისამებრ შეჯიდრეობელი ფილი დანერგა კოლმეურნეობის ყველა მწყემსმა, და მეორე დოღისაგან მიმდინარე წელს დამატებით მიღებული 6 ათასი ბატკანი. თითო ცხვარზე მიღებულია 6,4 კილოგრამი მატყლი, რაც შეადგენს 950 კილოგრამს ას ჰექტარ სავარგულებზე.

ამხ. მალაშენკო ამბობს, რომ იგი გადავიდა ყველაზე ჩამორჩენილ მწყემსთა ბრიგადაში. მისი ბრიგადა, რომელშიც ხუთი კაცია, ერთსა და იმავე დროს მოსახატრებას უწევს ორ ფარას — სადედე და აზმანის ფარას შეწყვილებულად მოვლა-შენახვის საფუძველზე.

ჩვენ ყველა სამუშაოს კარგად ვართმევთ თავს, დაასკვნის ამხ. მალაშენკო, და მნიშვნელოვან ეკონომიას ვიძლევით.

ლატვიის კომუნისტური პარტიის ცენტრალური კომიტეტის პირველმა მდივანმა **ა. ი. პელშემ** თქვა, რომ რესპუბლიკამ ვადამდე შეასრულა რძისა და ხორცის შესყიდვის გეგმა, გაადიდა სასოფლო-სამეურნეო კულტურების საერთო მოსავალი. სომინდის ნათესი გადიდდა და წელს 26 ათასი ჰექტარი შეადგინა, ხოლო მომავალ წელს ერთიორად უნდა გადიდდეს.

მიცხოველეობის შემდგომი განვითარების მთავარი პირობა, განაცხადა ამხ. პელშემ, არის საკვების წარმოების გადიდება. პრობლემას გადაწყვეტს ბალახის თესვის შემდგომი გაფართოება, მდელოებისა და საძოვრების გაუმჯობესება. რესპუბლიკის კოლმეურნეობები და საბჭოთა მეურნეობები სახავენ აგრეთვე უფრო ფართოდ დანერგონ შაქრის ჭარხლის თესვა საკვებისათვის. შვიდწლედის განმავლობაში უნდა ამოვაშროთ სულ ცოტა 700 ათასი ჰექტარი დაჭაობებული და ზედმეტტენიანი მიწები.

ორატორი აღნიშნავს, აგრეთვე, თუ რა დიდი მნიშვნელობა აქვს ადგილობრივი საშენი მასალების წარმოების გადიდებას.

ამხ. პელშე აცხადებს, რომ საბჭოთა ლატვია სოფლის მეურნეობის პროდუქციის წარმოების შვიდწლიან გეგმას შეასრულებს ვადამდე — 4-5 წელიწადში. რესპუბლიკას აქვს საკმარისი შინაარსეული, ჰყავს გამოცდილ მეცხოველეთა კარგი კადრები, მებრძოლი პარტიული ორგანიზაცია და პირნათლად შეასრულებს ნაკისრ ვალდებულებებს.

სიტყვა ეძლევა ბაშკირეთის ასსრ ყალინინის სახელობის კოლმეურნეობის თავმჯდომარეს **მ. შ. მავლიუტოვს.** იგი დამსწრეთ მოუთხრობს, თუ როგორ მუშაობს არტელი მას შემდეგ, რაც გაერთიანდა ორ ეკონომიურად სუსტ კოლმეურნეობასთან. აუმრეობეს შედეგად შექმნილია მრავალდარგოვანი კოლექტიური მეურნეობა, რომელსაც აქვს ათი ათას ჰექტარზე მეტი მიწა.

— დღეს მოახარული ვარ ამ მაღალი ტრიბუნიდან გაცნობოთ, — განაცხადა ამხ. მავლიუტოვმა, — რომ არტელმა წელიწადმა პირნათლად შეასრულეს თავიანთი ვალდებულებანი სოფლის მეურნეობის განვითარებაში. ოთხი ათას ხუთასი ჰექტარი ფართობის თვითეულ ჰექტარზე მიღებულია 18,2 ცენტნერი მარცვლეულის მოსავალი. სახელმწიფოს მიეყიდა 150 ათასი ფუთი პური.

თითქმის ერთიორად გადიდდა ხორცის წარმოება, ოთხსა ძროხისაგან შემდგარ ჯოგში თვითეული ძროხის წველადობა 500 კილოგრამით გადიდდა.

ამხ. მავლიუტოვი აღნიშნავს არტელის ფუფლად შემოსავლის ზრდას და ამბობს, რომ კოლმეურნეთა მატერიალური კეთილდღეობა განუხრელად უმჯობესდება. ახალი წლიდან არტელი შრომის ფულადს ანაზღაურებას შემოიღებს.

ბაშკირეთის სოფლის მეურნეობის სამეცნიერო-საკვლევი ინსტიტუტის თანამშრომელთა დახმარებით შემუშავებული ინტენსიური ყველა დარგის განვითარების სისტემა. კერძოდ, მიმდინარეობს სწორი სამინდერე და საკვების თესლურნეობა ათვისება. თესავ მთავრდება 5-6 დღეში და ითესება მხოლოდ ჯიშიანი თესლი. მტკიცდება საკვები ბაზა, უმჯობესდება პირუტყვის ჯიშობრივი შემადგენლობა.

თუ, თქვა ამხ. მავლიუტოვმა, სიმინდი მოგვაყავს ხელის შრომის უძნეშენელო დანახარჯით, ფართოდ ვიყენებთ საწარმოო პროცესების მექანიზაციას, უკანასკნელ დრომდე შრომატევადი რჩება ისეთი კულტურები, როგორიც არის შაქრის ჭარხალი და კარტოფილი.

ტაშკენტის ოლქის კიროვის სახელობის კოლმეურნეობის ბამბის ასაღები მანქანის მექანიკოსმა მძღოლმა **ტ. ახუნოვამ** დამსწრეთ უამბო, თუ რა ბევრად გაადიდა მუშაობითა შრომის ნაყოფიერება ტექნიკის გამოყენებამ. იგი ბამბის ასაღები მანქანით მუშაობდა და დღეში ექვს-რვა ტონა ბამბას იღებდა. ამდენ ბამბას წინათ ასი კოლმეურნე იღებდა დღეში. მე სამ ფუნტიკ ქალს შევასწავლე მექანიკოს-მძღოლის პროფესია, თქვა ამხ. ახუნოვამ. ისინი წელს ძალიან ბევრს ამზადებენ ღონისძიებებს მოსავლის აღების ვადების შესამცირებლად, რაც შეამცირებს მარცვლეულის დანაკარგს.

ორატორმა მადლობა გადაიხადა იმისათვის, რომ მებამბეებმა მიიღეს მანქანა, რომელიც ათავისუფლებს ადამიანს ხელის მძიმე შრომისაგან ბამბის აღებაზე და გამოთქვა რამდენიმე სურვილი ამ მანქანის კონტროფუქციის გაუმჯობესების შესახებ. ამხ. ახუნოვამ ვალდებულება იკისრა მომავალ წელს 250 ტონა ბამბა მოკრიფოს მანქანით.

მოსკოვის ოლქში შექმნილი სპეციალიზებული საბჭოთა მეურნეობების მუშაობის პირველ შედეგებზე ილაპარაკა საბჭოთა მეურნეობების ტრესტის დირექტორმა **ვ. პ. მილარშჩიკოვმა.** ამ მეურნეობებმა კარტოფილითა და ბოსტნეულით უნდა უზრუნველყონ დედაქალაქის მოსახლეობა. სპეციალიზაციას დადებითი შედეგები მოჰყვა. კარტოფილის მოწოდება მარტო ერთ წელიწადში სამნახევარჯერ გადიდდა.

მომავალ წელს სპეციალიზებული მეურნეობების პროდუქციის ხვედრითი წონა მოსკოვის ოლქის კარტოფილისა და ბოსტნეულის საერთო დამზადებაში დიდდება 70-80 პროცენტამდე. აშკამად საბჭოთა მეურნეობების მუშაკები სავაჭრო ორგანიზაციებთან ერთად ახორციელებენ ღონისძიებებს პროდუქციის ხარისხის შემდგომი გაუმჯობესებისათვის.

კარტოფილისა და ბოსტნეულის ნათესთა დიდმა კონცენტრაციამ წელს საბჭოთა მეურნეობების მუშაკები დააფიქრა მათი მოყვანის მექანიზაციაზე, თქვა შემდეგ ამხ. მილარშჩიკოვმა. ნოვატორები ახდენენ არსებული ტექნიკის მოდერნიზაციას. საბჭოთა მეურნეობა „მალინოსკაია“ კოლექტივმა შეარჩია მანქანები, შეიმუშავა ტექნოლოგია, რომელთა გამოყენებითაც 13 კაცისაგან შემდგარი ბრიგადა ერთი სავსებით გაართმევს თავს 50-60 ჰექტარი კარტოფილის ნათესებს. კარტოფილის აღების ასეთი პრაგმატიული ტექნოლოგია ყველა სპეციალიზებულ საბჭოთა მეურნეობაში დაინერგება.

ბელორუსიის სსრ სოფლის მეურნეობის მეცნიერებათა აკადემიის მექანიზაციისა და ელექტროფიკაციის ინსტიტუტის დირექტორმა **მ. ე. მაცეპურომ** თავისი გამოსვლა მიუძღვნა არაშავნიადგილან ზონის მიწების მელიორაციის საკითხებს,

ამჟამად შექმნილია დაჭაობებული მიწების ამოსაშრობი და ასათვისებელი მექანიზმების სისტემა, რომელიც უზრუნველყოფს სამელიორაციო სამუშაოთა ღირებულების მნიშვნელოვან შემცირებას, აგრეთვე აუმჯობესებს მათ ხარისხს. გარდა ამისა, ამ მანქანების საშუალებით შეიძლება მოგზნათ მდელოები, ავითვისოთ ბუჩქნარიანი მიწები, ახალი ტექნიკის გამოყენება ერთი წლის განმავლობაში ანაზღაურებს მიწების ამოშრობასა და ათვისებაზე გაწეულ ხარჯებს. სამელიორაციო ტექნიკის წარმოების ორგანიზაცია დიდ სიძნელეებს არ იწვევს, რადგან ქარხნები უკვე მნიშვნელოვანწილად მომზადებულია მისი სერიული გამოშვებისათვის.

ამხ. მაცეპურომ მოითხოვა მოეწყოს საგრენაჟო მილების მასობრივი წარმოება საკოლმეურნეო აგურის ქარხნებში. ეს მილები წარმატებით შეიძლება გამოვიყენოთ მეცხოველეობის ფერმების ყაყმაშარაგებისათვის.

ბელორუსიის მეცნიერებმა და კონსტრუქტორებმა შეიმუშავეს აგრეთვე მანქანები ტორფის ნამეცის დასამზადებლად, კომპოსტებისა და ნარევთა გასაკეთებლად, სასუქის დასატვირთავად, გასაზიდავად და ნიადაგში შესატანად. კოლმეურნეობების მიერ ამ ტექნიკის შესაძენად გაწეული ხარჯები აგრეთვე ძალე ანაზღაურდება.

ტრიბუნაზე კრასნოიარსკის მხარის სტალინის სახელობის კოლმეურნეობის თავმჯდომარე **გ. ი. პარამონოვი.** იგი ამბობს, რომ პარტიის გადაწყვეტილებებში ჩანს უდიდესი ზრუნვა საკოლმეურნეო სოფლის შემდგომი აყვავებისათვის, საბჭოთა ადამიანისათვის, სასოფლო-სამეურნეო წარმოების განვითარებისათვის. ამხ. პარამონოვი თავისი სასოფლო-სამეურნეო არტელის მაგალითით ცხადყოფს, თუ როგორ მიდიან წინ ციმბირის კოლმეურნეობები. წელს არტელმა კარგი მოსავალი მოიყვანა, დროზე, უდანაკარგოდ დაამთავრა მოსავლის აღების სამუშაოები. სახელმწიფოს მიეყიდა ორჯერ და უფრო მეტი ხორცი, ერთნახევარჯერ მეტი რძე, ვიდრე წარსულ. ახლა ჩვენ ვხედავთ, ამბობს იგი, რომ ჩვენს შვიდწლიან გეგმას შეასრულებთ ოთხ წელიწადში, 1962 წელს, მარცვლეულის წარმოება ამ დროისათვის ჩვენს კოლმეურნეობაში 1959 წელთან შედარებით ერთნახევარჯერ გადიდდება. მარცვლეულის საშუალო მოსავალი 25 ცენტნერამდე გადიდდება ჰექტარზე. ჩვენ ახლა ვცდილობთ გავადიდოთ ციმბირის მიწის ნაყოფიერება. მიწათმოქმედების კულტურის გაუმჯობესებისათვის ერთად გახორციელებთ ღონისძიებებს. ბოსტნეულის აღების ვადების შესამცირებლად, რაც შეამცირებს მარცვლეულის დანაკარგს.

ორატორმა მადლობა გადაიხადა იმისათვის, რომ მებამბეებმა მიიღეს მანქანა, რომელიც ათავისუფლებს ადამიანს ხელის მძიმე შრომისაგან ბამბის აღებაზე და გამოთქვა რამდენიმე სურვილი ამ მანქანის კონტროფუქციის გაუმჯობესების შესახებ. ამხ. ახუნოვამ ვალდებულება იკისრა მომავალ წელს 250 ტონა ბამბა მოკრიფოს მანქანით.

ბელორუსიის სსრ სოფლის მეურნეობის მეცნიერებათა აკადემიის მექანიზაციისა და ელექტროფიკაციის ინსტიტუტის დირექტორმა **მ. ე. მაცეპურომ** თავისი გამოსვლა მიუძღვნა არაშავნიადგილან ზონის მიწების მელიორაციის საკითხებს,

ამჟამად შექმნილია დაჭაობებული მიწების ამოსაშრობი და ასათვისებელი მექანიზმების სისტემა, რომელიც უზრუნველყოფს სამელიორაციო სამუშაოთა ღირებულების მნიშვნელოვან შემცირებას, ამაღლებს ხარისხს. გარდა ამისა, ამ მანქანების სამუშაოებით შეიძლება მოგზნათ მდელოები, ავითვისოთ ბუჩქნარიანი მიწები, ახალი ტექნიკის გამოყენება ერთი წლის განმავლობაში ანაზღაურებს მიწების ამოშრობასა და ათვისებაზე გაწეულ ხარჯებს. სამელიორაციო ტექნიკის წარმოების ორგანიზაცია დიდ სიძნელეებს არ იწვევს, რადგან ქარხნები უკვე მნიშვნელოვანწილად მომზადებულია მისი სერიული გამოშვებისათვის.

ამხ. მაცეპურომ მოითხოვა მოეწყოს საგრენაჟო მილების მასობრივი წარმოება საკოლმეურნეო აგურის ქარხნებში. ეს მილები წარმატებით შეიძლება გამოვიყენოთ მეცხოველეობის ფერმების ყაყმაშარაგებისათვის.

ბელორუსიის მეცნიერებმა და კონსტრუქტორებმა შეიმუშავეს აგრეთვე მანქანები ტორფის ნამეცის დასამზადებლად, კომპოსტებისა და ნარევთა გასაკეთებლად, სასუქის დასატვირთავად, გასაზიდავად და ნიადაგში შესატანად. კოლმეურნეობების მიერ ამ ტექნიკის შესაძენად გაწეული ხარჯები აგრეთვე ძალე ანაზღაურდება.

ტრიბუნაზე კრასნოიარსკის მხარის სტალინის სახელობის კოლმეურნეობის თავმჯდომარე **გ. ი. პარამონოვი.** იგი ამბობს, რომ პარტიის გადაწყვეტილებებში ჩანს უდიდესი ზრუნვა საკოლმეურნეო სოფლის შემდგომი აყვავებისათვის, საბჭოთა ადამიანისათვის, სასოფლო-სამეურნეო წარმოების განვითარებისათვის. ამხ. პარამონოვი თავისი სასოფლო-სამეურნეო არტელის მაგალითით ცხადყოფს, თუ როგორ მიდიან წინ ციმბირის კოლმეურნეობები. წელს არტელმა კარგი მოსავალი მოიყვანა, დროზე, უდანაკარგოდ დაამთავრა მოსავლის აღების სამუშაოები. სახელმწიფოს მიეყიდა ორჯერ და უფრო მეტი ხორცი, ერთნახევარჯერ მეტი რძე, ვიდრე წარსულ. ახლა ჩვენ ვხედავთ, ამბობს იგი, რომ ჩვენს შვიდწლიან გეგმას შეასრულებთ ოთხ წელიწადში, 1962 წელს, მარცვლეულის წარმოება ამ დროისათვის ჩვენს კოლმეურნეობაში 1959 წელთან შედარებით ერთნახევარჯერ გადიდდება. მარცვლეულის საშუალო მოსავალი 25 ცენტნერამდე გადიდდება ჰექტარზე. ჩვენ ახლა ვცდილობთ გავადიდოთ ციმბირის მიწის ნაყოფიერება. მოწამოქმედების კულტურის გაუმჯობესებისათვის ერთად გახორციელებთ ღონისძიებებს მოსავლის აღების ვადების შესამცირებლად, რაც შეამცირებს მარცვლეულის დანაკარგს. ეს პროფესია ჩემს ქმარსაც შევასწავლე.

ორატორმა მადლობა გადაიხადა იმისათვის, რომ მებამბეებმა მიიღეს მანქანა, რომელიც ათავისუფლებს ადამიანს ხელის მძიმე შრომისაგან ბამბის აღებაზე და გამოთქვა რამდენიმე სურვილი ამ მანქანის კონტროფუქციის გაუმჯობესების შესახებ. ამხ. ახუნოვამ ვალდებულება იკისრა მომავალ წელს 250 ტონა ბამბა მოკრიფოს მანქანით.

მოსკოვის ოლქში შექმნილი სპეციალიზებული საბჭოთა მეურნეობების მუშაობის პირველ შედეგებზე ილაპარაკა საბჭოთა მეურნეობების ტრესტის დირექტორმა **ვ. პ. მილარშჩიკოვმა.** ამ მეურნეობებმა კარტოფილითა და ბოსტნეულით უნდა უზრუნველყონ დედაქალაქის მოსახლეობა. სპეციალიზაციას დადებითი შედეგები მოჰყვა. კარტოფილის მიწოდება მარტო ერთ წელიწადში სამნახევარჯერ გადიდდა.

მომავალ წელს სპეციალიზებული მეურნეობების პროდუქციის ხვედრითი წონა მოსკოვის ოლქის კარტოფილისა და ბოსტნეულის საერთო დამზადებაში დიდდება 70-80 პროცენტამდე. აშკამად საბჭოთა მეურნეობების მუშაკები სავაჭრო ორგანიზაციებთან ერთად ახორციელებენ ღონისძიებებს პროდუქციის ხარისხის შემდგომი გაუმჯობესებისათვის.

კარტოფილისა და ბოსტნეულის ნათესთა დიდმა კონცენტრაციამ წელს საბჭოთა მეურნეობების მუშაკები დააფიქრა მათი მოყვანის მექანიზაციაზე, თქვა შემდეგ ამხ. მილარშჩიკოვმა. ნოვატორები ახდენენ არსებული ტექნიკის მოდერნიზაციას. საბჭოთა მეურნეობა „მალინოსკაია“ კოლექტივმა შეარჩია მანქანები, შეიმუშავა ტექნოლოგია, რომელთა გამოყენებითაც 13 კაცისაგან შემდგარი ბრიგადა ერთი სავსებით გაართმევს თავს 50-60 ჰექტარი კარტოფილის ნათესებს. კარტოფილის აღების ასეთი პრაგმატიული ტექნოლოგია ყველა სპეციალიზებულ საბჭოთა მეურნეობაში დაინერგება.

ბელორუსიის სსრ სოფლის მეურნეობის მეცნიერებათა აკადემიის მექანიზაციისა და ელექტროფიკაციის ინსტიტუტის დირექტორმა **მ. ე. მაცეპურომ** თავისი გამოსვლა მიუძღვნა არაშავნიადგილან ზონის მიწების მელიორაციის საკითხებს,

ამჟამად შექმნილია დაჭაობებული მიწების ამოსაშრობი და ასათვისებელი მექანიზმების სისტემა, რომელიც უზრუნველყოფს სამელიორაციო სამუშაოთა ღირებულების მნიშვნელოვან შემცირებას, ამაღლებს ხარისხს. გარდა ამისა, ამ მანქანების სამუშაოებით შეიძლება მოგზნათ მდელოები, ავითვისოთ ბუჩქნარიანი მიწები, ახალი ტექნიკის გამოყენება ერთი წლის განმავლობაში ანაზღაურებს მიწების ამოშრობასა და ათვისებაზე გაწეულ ხარჯებს. სამელიორაციო ტექნიკის წარმოების ორგანიზაცია დიდ სიძნელეებს არ იწვევს, რადგან ქარხნები უკვე მნიშვნელოვანწილად მომზადებულია მისი სერიული გამოშვებისათვის.

ამხ. მაცეპურომ მოითხოვა მოეწყოს საგრენაჟო მილების მასობრივი წარმოება საკოლმეურნეო აგურის ქარხნებში. ეს მილები წარმატებით შეიძლება გამოვიყენოთ მეცხოველეობის ფერმების ყაყმაშარაგებისათვის.

ბელორუსიის მეცნიერებმა და კონსტრუქტორებმა შეიმუშავეს აგ

სკკპ ცენტრალური კომიტეტის პლენუმზე

(დასასრული)

სასოფლო-სამეურნეო საკარგულებზე მიღებს 79,2 ცენტნერ ხორცს, 428 ცენტნერ რძესა და 450 ცენტნერ ბაჭრის ბარაულს.

სიტყვა ეძლევა სკკპ ლენინგრადის საოლქო კომიტეტის პირველ მდივანს ი. ვ. სპირიდონოვს. იგი ამბობს, რომ ლენინგრადის პარტიულმა ორგანიზაციამ ამ უკანასკნელ წლებში დიდი მუშაობა გასწია ხორცის, რძის, კვერცხის, ბოსტნეულის, კარტოფილისა და სოფლის მეურნეობის სხვა პროდუქტების წარმოების გასაადილებლად. წელს ლენინგრადელებმა ვადამდე შეასრულეს მეცხოველეობის პროდუქტების ჩასაბარებლად ნაკისრი სოციალისტური ვალდებულებანი. მაგალითად, სახელმწიფოს მიეყიდა 45 ათასი ტონა ხორცი, ანუ 40 პროცენტით მეტი, ვიდრე წარსულ.

მომდინარე წელს გაუმჯობესდა ბოსტნეულისა და კარტოფილის წარმოების საქმე. კოლმეურნეობებმა და საბჭოთა მეურნეობებმა სახელმწიფოს ჩაბარეს და მიჰყიდეს თითქმის ერთიორად მეტი ბოსტნეული, ხოლო კარტოფილი — ერთნახევარჯერ მეტი, ვიდრე 1958 წელს. მომავალ წელს ლენინგრადის მოხოზონილება ბოსტნეულზე, გარდა სიობოსმოყვარული კულტურებისა მთლიანად დაამყოფილდება მიგასალოლო წარმოების გზით.

ამხ. სპირიდონოვი დაწვრილებით ლაპარაკობს, თუ რა ღონისძიებანი ხორციელდება ხორცის წარმოების მშრომელები ყოველ ღონეს იხმარენ, რათა სოფლის მეურნეობის პროდუქტების წარმოების შვიდწლიანი გეგმა წარმატებით შესრულონ ხუთი წლის განმავლობაში.

ტრიბუნაზეა რიაზანის ოლქის კიროვის სახელობის კოლმეურნეობის თავმჯდომარე ა. ი. ეფრემოვი. ჩვენს არტელს, ამბობს იგი, უდიდესი შესაძლებლობანი აქვს, რათა გაზარდოს სოფლის მეურნეობის პროდუქტებისა და განსაკუთრებით მეცხოველეობის პროდუქტების წარმოება. მაგრამ ამ შესაძლებლობებს წარსულში საკმაოდ არ იყენებდნენ, კოლმეურნეობა დიდხანს უყურადღებოდ იყო მიტოვებული.

ახლა არტელი სერიოზულად განმტკიცდა. წელს კოლმეურნეობამ ვადამდე შეასრულა სახელმწიფოსათვის სოფლის მეურნეობის ყველა სახეობის პროდუქტების მიყიდვის წლიური გეგმა. ხორცი გაყიდულია 420 ტონა, ანუ სამ წლიურ გეგმაზე მეტი. ეს 4,5-ჯერ აღემატება მარშანდელს და 16-ჯერ მეტია, ვიდრე 1953 წელს.

შეიქმნა პირობები აგრეთვე კოლმეურნეთა ცხოვრების მატერიალური და კულტურული დონის ამაღლებისათვის. უკანასკნელ ორ წელიწადში 100-ზე მეტი ოჯახი შესახლდა ახალ სახლებში. კოლმეურნეობა ელექტროფიცირებული და რადიოფიცირებულია, აქ სულ მეტი და მეტი ტელევიზორი ჩნდება. პლენუმის განსახილველ დღეს კოლმეურნეთა სახლებში გაზის ქურები აინთო.

ეხება რა შვიდწლედის მეორე წლის გეგმებს, ამხ. ეფრემოვი აღნიშნავს, რომ რიაზანელები არ ფიქრობენ დასჯერდნენ მიღწეულს, იყოყოჩონ და ერთი ადგილი ტკეპნონ. კოროვის სახელობის კოლმეურნეობა თავის წვლილს შეიტანს ოლქის სოფლის მეურნეობის მშრომელთა საერთო ღონისძიებებში. თუ მომდინარე წელს ეს ჰექტარ სასოფლო-სამეურნეო საკარგულებზე წარმოებული იყო 173 ცენტნერი ხორცი, გადაწყდა, რომ მომავალ წელს აწარმოონ სულ ცოტა 200 ცენტნერი, დასახულია რძე გაიყიდოს ერთნახევარჯერ მეტი.

ჩრდილოეთ უყაზეთის ოლქის მარცვლეულის საბჭოთა მეურნეობა „ჩისტოგვის სახელობის კოლმეურნეობის თავმჯდომარე ა. ი. ეფრემოვი. ჩვენ ამბობს, რომ ლენინგრადის საოლქო კომიტეტის ორგანიზაციამ ამ უკანასკნელ წლებში დიდი მუშაობა გასწია ხორცის, რძის, კვერცხის, ბოსტნეულის, კარტოფილისა და სოფლის მეურნეობის სხვა პროდუქტების წარმოების გასაადილებლად. წელს ლენინგრადელებმა ვადამდე შეასრულეს მეცხოველეობის პროდუქტების ჩასაბარებლად ნაკისრი სოციალისტური ვალდებულებანი. მაგალითად, სახელმწიფოს მიეყიდა 45 ათასი ტონა ხორცი, ანუ 40 პროცენტით მეტი, ვიდრე წარსულ.

მომდინარე წელს გაუმჯობესდა ბოსტნეულისა და კარტოფილის წარმოების საქმე. კოლმეურნეობებმა და საბჭოთა მეურნეობებმა სახელმწიფოს ჩაბარეს და მიჰყიდეს თითქმის ერთიორად მეტი ბოსტნეული, ხოლო კარტოფილი — ერთნახევარჯერ მეტი, ვიდრე 1958 წელს. მომავალ წელს ლენინგრადის მოხოზონილება ბოსტნეულზე, გარდა სიობოსმოყვარული კულტურებისა მთლიანად დაამყოფილდება მიგასალოლო წარმოების გზით.

ამხ. სპირიდონოვი დაწვრილებით ლაპარაკობს, თუ რა ღონისძიებანი ხორციელდება ხორცის წარმოების მშრომელები ყოველ ღონეს იხმარენ, რათა სოფლის მეურნეობის პროდუქტების წარმოების შვიდწლიანი გეგმა წარმატებით შესრულონ ხუთი წლის განმავლობაში.

ამხ. სპირიდონოვი პირობას აძლევს პლენუმს, რომ ლენინგრადის ოლქის სოფლის მეურნეობის მშრომელები ყოველ ღონეს იხმარენ, რათა სოფლის მეურნეობის პროდუქტების წარმოების შვიდწლიანი გეგმა წარმატებით შესრულონ ხუთი წლის განმავლობაში.

ტრიბუნაზეა რიაზანის ოლქის კიროვის სახელობის კოლმეურნეობის თავმჯდომარე ა. ი. ეფრემოვი. ჩვენს არტელს, ამბობს იგი, უდიდესი შესაძლებლობანი აქვს, რათა გაზარდოს სოფლის მეურნეობის პროდუქტებისა და განსაკუთრებით მეცხოველეობის პროდუქტების წარმოება. მაგრამ ამ შესაძლებლობებს წარსულში საკმაოდ არ იყენებდნენ, კოლმეურნეობა დიდხანს უყურადღებოდ იყო მიტოვებული.

ახლა არტელი სერიოზულად განმტკიცდა. წელს კოლმეურნეობამ ვადამდე შეასრულა სახელმწიფოსათვის სოფლის მეურნეობის ყველა სახეობის პროდუქტების მიყიდვის წლიური გეგმა. ხორცი გაყიდულია 420 ტონა, ანუ სამ წლიურ გეგმაზე მეტი. ეს 4,5-ჯერ აღემატება მარშანდელს და 16-ჯერ მეტია, ვიდრე 1953 წელს.

შეიქმნა პირობები აგრეთვე კოლმეურნეთა ცხოვრების მატერიალური და კულტურული დონის ამაღლებისათვის. უკანასკნელ ორ წელიწადში 100-ზე მეტი ოჯახი შესახლდა ახალ სახლებში. კოლმეურნეობა ელექტროფიცირებული და რადიოფიცირებულია, აქ სულ მეტი და მეტი ტელევიზორი ჩნდება. პლენუმის განსახილველ დღეს კოლმეურნეთა სახლებში გაზის ქურები აინთო.

ეხება რა შვიდწლედის მეორე წლის გეგმებს, ამხ. ეფრემოვი აღნიშნავს, რომ რიაზანელები არ ფიქრობენ დასჯერდნენ მიღწეულს, იყოყოჩონ და ერთი ადგილი ტკეპნონ. კოროვის სახელობის კოლმეურნეობა თავის წვლილს შეიტანს ოლქის სოფლის მეურნეობის მშრომელთა საერთო ღონისძიებებში. თუ მომდინარე წელს ეს ჰექტარ სასოფლო-სამეურნეო საკარგულებზე წარმოებული იყო 173 ცენტნერი ხორცი, გადაწყდა, რომ მომავალ წელს აწარმოონ სულ ცოტა 200 ცენტნერი, დასახულია რძე გაიყიდოს ერთნახევარჯერ მეტი.

ჩრდილოეთ უყაზეთის ოლქის მარცვლეულის საბჭოთა მეურნეობა „ჩისტოგვის „კოზლოვკის“ დირექტორმა ა. ი. კოზლოვმა გაუზიარა დამსწრეთ ამ ზონაში სიმინდის მოყვანის გამოცდილება. საბჭოთა მეურნეობა ერთ-ერთია იმ ოთხი მეურნეობიდან, რომლებიც უყაზეთში შეიქმნა იმისათვის, რომ აწარმოონ სიმინდის მოყვანის ცდები თესლბრუნვაში სიმინდის ნათესთა დიდი კონცენტრაციით. სიმინდს საბჭოთა მეურნეობაში 3,5 ათასი ჰექტარი უჭირავს. ზოგიერთი ნაკვეთის ჰექტარზე მწვანე მასის მოსავალმა 900-1000 ცენტნერი შეადგინა.

ამხ. კოზლოვი ამბობს, რომ სიმინდი აქ ჩინებული წინამორბედია ხორბლისათვის. სიმინდის შემდეგ ხორბლის ნათესზე წლევანდელ გვალვიან ზაფხულში 17,6 ცენტნერი მოსავალი მოვიდა ჰექტარზე. ამავე დროს მარცვლეულის საშუალო მოსავალმა საბჭოთა მეურნეობაში შეადგინა 10,5 ცენტნერი ჰექტარზე.

კიროვის ოლქის კოლმეურნეობა „წითელი ოქტომბრის“ თავმჯდომარემ პ. ა. პროზოროვმა ილაპარაკა სასოფლო-სამეურნეო არტელის განვითარებაზე, სოფლის მეურნეობის კულტურების მოსავლის, მიცხოველეობის პროდუქტიულობის გადიდებისათვის ბრძოლაზე. კოლმეურნეობამ მომდინარე წელს ხუთჯერ მეტი პროდუქცია ჩაბარა, ვიდრე 1953 წელს. ნეურნეობის საერთო შემოსავალი 18 მილიონ მანეთს შეადგენს. მიღწეულ სოფლის მეურნეობის პროდუქტების გადამუშავება, რის მეშახტიორეცა ისპობა კოლმეურნეობა დასაქმების სეზონურობა. შექმნილია დიდი შესაძლებლობანი კაპიტალური მშენებლობის ტემპის გადიდებისათვის, კოლმეურნეთა ყოფაცხოვრების გაუმჯობესებისათვის.

თავისი სიტყვის მნიშვნელოვანი ნაწილი ამხ. პროზოროვმა მიუძღვნა კოლმეურნეობის დასახლებული პუნქტების კეთილმოწყობას. აქ წარმოებს ორსართულიანი რვაბინიანი სახლების მშენებლობა. სახლებს აქვთ პატარა საკარმიდამო ნაკვეთები, შენდება აგრეთვე სასადილო, ბანო, პოლიკლინიკა, საბავშვო დაწესებულებანი, წყალსადენი.

შემდეგ ამხ. პროზოროვი ამბობს, რომ საქმიანი გადიდებულ სასოფლო-სამეურნეო მანქანების სათადარიგო ნაწილების წარმოება, სპეციალიზაციაზე ტექნიკის გამოშვება, ლაპარაკობს თვეზის მეურნეობისა და მეფუტკრეობის განვითარებაზე.

სიტყვა მიეცა თურქმენეთის კომპარტიის ცენტრალური კომიტეტის პირველ მდივანს დ. დ. კარაევს. ეხება რა იმის მიზეზებს, რომ რესპუბლიკამ ვერ შეასრულა ბამბის დამზადების გეგმა, იგი აცადებს, რომ ახლა კოლმეურნეობები და საბჭოთა მეურნეობები მთელ ძალღონეს იმას ახმარენ, რომ შვიდწლედის მეორე წელს არა მარტო შეასრულონ გეგმა, არამედ ამ წლის დავალებანებიც დაფარონ. თურქმენეთის პარტიული ორგანიზაცია ამოცანად ისახავს, რომ ორ წელიწადში კვლავ დაიკავოს მეორე ადგილი ჩვენს ქვეყანაში ბამბის მთლიანი წარმოების მიხედვით.

ამხ. კარაევი შემდეგ ლაპარაკობს რესპუბლიკაში მეცხოველეობის შემდგომი განვითარების ამოცანების შესახებ. განუუყვიტლივ მზარდი მოთხოვნილება შესანაშენავი სილამაზისა და ხარისხის თურქმენულ კრაველზე იწვევს მეკრაველეობის ყოველი დონისძიებით განვითარებას. შვიდწლედის მანძილზე საკრაველე ცხვრის სულადობა გაიზრდება ერთი მილიონით, ანუ 34 პროცენტით. ამისათვის საჭირო გახდება 10 მილიონი ჰექტარი მიწა ოაზრუნველყოთ წყლით ყარა-ყუმის ოდაბნოში.

პლენუმზე სიტყვა წარმოთქვა სკკპ ცენტრალური კომიტეტის პირველმა მდივანმა, სსრკ კავშირის მინისტრთა საბჭოს თავმჯდომარემ ნ. ს. ხრუშჩოვმა.

პლენუმმა განხილული საკითხის გამო ერთხმად მიიღო შესაბამისი დადგენილება. (საკდესი).

ᲬᲔᲠᲘᲚᲔᲑᲘᲡ ᲒᲐᲪᲕᲚᲐ

სსრ კავშირის მინისტრთა საბჭოს თავმჯდომარის ნ. ს. ხრუშჩოვისა ამერიკის შეერთებული შტატების პრეზიდენტ დ. ეიზენჰაუერთან, დიდი ბრიტანეთის პრემიერ-მინისტრ ჰ. მაკმილანთან და საფრანგეთის რესპუბლიკის პრეზიდენტ შ. დე გოლთან

21 დეკემბერს ამერიკის შეერთებული შტატების, დიდი ბრიტანეთისა და საფრანგეთის ელჩები მოსკოვში ეწვივნენ სსრ კავშირის საგარეო საქმეთა მინისტრს ა. ა. გრომიკოს და გადასცეს ამერიკის შეერთებული შტატების პრეზიდენტ დ. ეიზენჰაუერის, დიდი ბრიტანეთის პრემიერ-მინისტრ ჰ. მაკმილანის, საფრანგეთის რესპუბლიკის პრეზიდენტ შ. დე გოლის პირადი წერილები სსრ კავშირის მინისტრთა საბჭოს თავმჯდომარის ნ. ს. ხრუშჩოვის სახელზე.

1959 წლის 25 დეკემბერს სსრ კავშირის საგარეო საქმეთა მინისტრმა ა. ა. გრომიკომ სამი სახელმწიფოს ელჩებს გადასცა ნ. ს. ხრუშჩოვის საპასუხო წერილები ამერიკის შეერთებული შტატების პრეზიდენტ დ. ეიზენჰაუერის, დიდი ბრიტანეთის პრემიერ-მინისტრ ჰ. მაკმილანისა და საფრანგეთის რესპუბლიკის პრეზიდენტ შ. დე გოლის სახელზე.

ქვემოთ ქვეყნდება ზემოაღნიშნული დოკუმენტების ტექსტები.

სსრ კავშირის მინისტრთა საბჭოს თავმჯდომარის ნ. ს. ხრუშჩოვის წერილი ამერიკის შეერთებული შტატების პრეზიდენტ დ. ეიზენჰაუერისადმი

პატივცემულო ბატონო პრეზიდენტო,

მივიღე თქვენი წერილი, რომელშიც ადასტურებთ, რომ მზადა ხართ მიიღოთ მონაწილეობა ოთხი სახელმწიფოს უმაღლესი დონის თათბირში და იუწყებით, რომ ამ საკითხზე მიღწეულია თანხმობა თქვენს, პრემიერ-მინისტრ მაკმილანსა და პრეზიდენტ დე გოლს შორის.

უწინარეს ყოვლისა მინდა დიდი კმაყოფილება გამოვთქვა იმის გამო, რომ თქვენ, პრეზიდენტ ეიზენჰაუერსა და პრეზიდენტ დე გოლს სასურველად მიგაჩნიათ, რომ მთავარი საერთაშორისო პრობლემების განსახილველად დროდადრო იმართებოდეს უმაღლესი დონის თათბირები ასეთი თათბირების მონაწილე ქვეყნებში.

საბჭოთა მთავრობას შეუძლია მხოლოდ მიესალმოს ასეთ განცხადებას. ჩვენ ყოველთვის მიგვაჩნდა, რომ სწორედ სახელმწიფო მოღვაწეთა უმაღლეს დონეზე პირადი შეხვედრების გზით შეიძლება ყველაზე ქმედითად გადაიჭრას მომწიფებული საერთაშორისო პრობლემები.

საბჭოთა მთავრობა აცხადებს, რომ მზად არის იმისათვის, რომ უმაღლეს დონეზე შეხვედრა მოეწყოს პარიზში.

სამწუხაროდ, ამ შეხვედრის დასახელებული თარიღი 1960 წლის 27 აპრილი მოუხერხებელია საბჭოთა მთავრობისათვის. ამასთან დაკავშირებით ჩვენი სურვილია ამ შეხვედრის შესაძლო თარიღებად დავასახელოთ 1960 წლის 21 აპრილი ან 4 მაისი.

საბჭოთა მთავრობას იმედი აქვს, რომ ერთ-ერთი ეს თარიღი მისაღები იქნება ამერიკის შეერთებული შტატების მთავრობისათვის, ისევე როგორც დიდი ბრიტანეთისა და საფრანგეთის მთავრობებისათვის, რომ მისი ეს წინადადება რაიმე სიძნელეს არ შეიტანს მთავრობათა მეთაურების შეხვედრის საბოლოო თარიღის არჩევაში.

იმედი მაქვს, ბატონო პრეზიდენტო, რომ ეს მოსაზრებანი მისაღები იქნება თქვენთვის.

გულწრფელი პატივისცემით

ნ. ხრუშჩოვი.

მოსკოვი, კრემლი. 1959 წლის 25 დეკემბერი.

მის აღმატებულებას
ბ-ნ დუაიტ დ. ეიზენჰაუერს,
ამერიკის შეერთებული შტატების
პრეზიდენტს
ქ. ვაშინგტონი.

ამერიკის შეერთებული შტატების პრეზიდენტ დ. ეიზენჰაუერის წერილი სსრ კავშირის მინისტრთა საბჭოს თავმჯდომარის ნ. ს. ხრუშჩოვისადმი

პატივცემულო ბ-ნო თავმჯდომარეო,

როგორც მოგეხსენებათ, მე ეს არის შეეხვდი პრეზიდენტ დე გოლსა და პრემიერ-მინისტრ მაკმილანს. იმ საკითხთა შორის, რომლებიც ჩვენ განვიხილეთ, იყო საკითხი თქვენთან ჩვენი შეხვედრის შესაძლებლობის შესახებ საერთაშორისო პრობლემების განსახილველად, რომლებიც საერთო ინტერესს წარმოადგენენ.

ჩვენ შევთანხმდით, რომ ოთხი სახელმწიფოს ან მთავრობის მეთაურებისათვის სასურველია დროდადრო შეეხვედეთ ერთმანეთს ჩვენს ქვეყნებში ძირითადი პრობლემების განსახილველად, რომლებიც შეეხება მშვიდობის მიღწევას და სტაბილობას მსოფლიოში. ამიტომ მინდა ახლავე განვაცხადო, რომ მზად ვარ შეეხვედეთ თქვენ. პრეზიდენტ დე გოლსა და პრემიერ-მინისტრ მაკმილანს უახლოეს პრაქტიკულად შესაძლო დროს. ამ საქმეების მიხედვით, რომლებიც, როგორც მე ვიცი, ყოველ ჩვენგანს მოელის, ჩვენ მიგვაჩნია, რომ განზრახული თათბირის დაწყების შესაფერისი თარიღი შეიძლება იყოს 27 აპრილი, ხოლო ყველაზე შესაფერისი ადგილი პირველი შეხვედრისთვის — პარიზი.

დიდი იმედი მაქვს, რომ ეს წინადადება მისაღებია თქვენთვის.

გულწრფელად
დუაიტ დ. ეიზენჰაუერი

1959 წლის 21 დეკემბერი.

მის აღმატებულებას ნიკიტა ს. ხრუშჩოვს,
საბჭოთა სოციალისტური რესპუბლიკების კავშირის
მინისტრთა საბჭოს თავმჯდომარეს
მოსკოვი.

სსრ კავშირის მინისტრთა საბჭოს თავმჯდომარის ნ. ს. ხრუშჩოვის წერილი დიდი ბრიტანეთის პრემიერ-მინისტრ ჰ. მაკმილანისადმი

პატივცემულო ბატონო პრემიერ-მინისტრო,

მივიღე თქვენი წერილი, რომელშიც ადასტურებთ, რომ მზადა ხართ მიიღოთ მონაწილეობა ოთხი სახელმწიფოს უმაღლესი დონის თათბირში და იუწყებით, რომ ამ საკითხზე მიღწეულია თანხმობა თქვენს, პრეზიდენტ ეიზენჰაუერსა და პრეზიდენტ დე გოლს შორის.

უწინარეს ყოვლისა მინდა დიდი კმაყოფილება გამოვთქვა იმის გამო, რომ თქვენ, პრეზიდენტ ეიზენჰაუერსა და პრეზიდენტ დე გოლს სასურველად მიგაჩნიათ, რომ მთავარი საერთაშორისო პრობლემების განსახილველად დროდადრო იმართებოდეს უმაღლესი დონის თათბირები ასეთი თათბირების მონაწილე ქვეყნებში.

საბჭოთა მთავრობას შეუძლია მხოლოდ მიესალმოს ასეთ განცხადებას. ჩვენ ყოველთვის მიგვაჩნდა, რომ სწორედ სახელმწიფო მოღვაწეთა უმაღლეს დონეზე პირადი შეხვედრების გზით შეიძლება ყველაზე ქმედითად გადაიჭრას მომწიფებული საერთაშორისო პრობლემები.

საბჭოთა მთავრობა აცხადებს, რომ მზად არის იმისათვის, რომ უმაღლეს დონეზე შეხვედრა მოეწყოს პარიზში.

სამწუხაროდ, ამ შეხვედრის დასახელებული თარიღი 1960 წლის 27 აპრილი მოუხერხებელია საბჭოთა მთავრობისათვის. ამასთან დაკავშირებით ჩვენი სურვილია ამ შეხვედრის შესაძლო თარიღებად დავასახელოთ 1960 წლის 21 აპრილი ან 4 მაისი.

საბჭოთა მთავრობას იმედი აქვს, რომ ერთ-ერთი ეს თარიღი მისაღები იქნება ამერიკის შეერთებული შტატებისა და საფრანგეთის მთავრობებისათვის, ისევე როგორც დიდი ბრიტანეთისა და საფრანგეთის მთავრობებისათვის, რომ მისი ეს წინადადება რაიმე სიძნელეს არ შეიტანს მთავრობათა მეთაურების შეხვედრის საბოლოო თარიღის არჩევაში.

იმედი მაქვს, ბატონო პრემიერ-მინისტრო, რომ ეს მოსაზრებანი მისაღები იქნება თქვენთვის.

გულწრფელი პატივისცემით

ნ. ხრუშჩოვი.

მოსკოვი, კრემლი. 1959 წლის 25 დეკემბერი.

მის აღმატებულებას
ბ-ნ ჰაროლდ მაკმილანს,
დიდი ბრიტანეთის პრემიერ-მინისტრს
ქ. ლონდონი.

დიდი ბრიტანეთის პრემიერ-მინისტრ ჰ. მაკმილანის წერილი სსრ კავშირის მინისტრთა საბჭოს თავმჯდომარის ნ. ს. ხრუშჩოვისადმი

პატივცემულო ბ-ნო თავმჯდომარეო,

როგორც მოგეხსენებათ, მე ეს არის შეეხვდი პრეზიდენტ დე გოლსა და პრეზიდენტ ეიზენჰაუერს. იმ საკითხთა შორის, რომლებიც ჩვენ განვიხილეთ, იყო საკითხი თქვენთან ჩვენი შეხვედრის შესაძლებლობის შესახებ საერთაშორისო პრობლემების განსახილველად, რომლებიც საერთო ინტერესს წარმოადგენენ.

ჩვენ შევთანხმდით, რომ ოთხი სახელმწიფოს ან მთავრობის მეთაურებისათვის სასურველია დროდადრო შეეხვედეთ ერთმანეთს ჩვენს ქვეყნებში ძირითადი პრობლემების განსახილველად, რომლებიც შეეხება მშვიდობის მიღწევას და სტაბილობას მსოფლიოში. ამიტომ მინდა ახლავე განვაცხადო, რომ მზად ვარ შეეხვედეთ თქვენ, პრეზიდენტ დე გოლსა და პრემიერ-მინისტრ მაკმილანს უახლოეს პრაქტიკულად შესაძლო დროს. ამ საქმეების მიხედვით, რომლებიც, როგორც მე ვიცი, ყოველ ჩვენგანს მოელის, ჩვენ მიგვაჩნია, რომ განზრახული თათბირის დაწყების შესაფერისი თარიღი შეიძლება იყოს 27 აპრილი, ხოლო ყველაზე შესაფერისი ადგილი ამ პირველი შეხვედრისათვის — პარიზი.

დიდი იმედი მაქვს, რომ ეს წინადადება მისაღები იქნება თქვენთვის.

გულწრფელად თქვენი
ჰაროლდ მაკმილანი.

1959 წლის 20 დეკემბერი.

მის აღმატებულებას ბ-ნ ნ. ს. ხრუშჩოვს,
სსრ კავშირის მინისტრთა საბჭოს თავმჯდომარეს.

სსრ კავშირის მინისტრთა საბჭოს თავმჯდომარის ნ. ს. ხრუშჩოვის წერილი გენერალ შ. დე გოლს საფრანგეთის რესპუბლიკის პრეზიდენტს

პატივცემულო ბატონო პრეზიდენტო,

მივიღე თქვენი წერილი, რომელშიც ადასტურებთ, რომ მზადა ხართ მიიღოთ მონაწილეობა ოთხი სახელმწიფოს უმაღლესი დონის თათბირში და იუწყებით, რომ ამ საკითხზე მიღწეულია თანხმობა თქვენს, პრეზიდენტ ეიზენჰაუერსა და პრემიერ-მინისტრ მაკმილანს შორის.

უწინარეს ყოვლისა მინდა დიდი კმაყოფილება გამოვთქვა იმის გამო, რომ თქვენ, პრეზიდენტ ეიზენჰაუერსა და პრემიერ-მინისტრ მაკმილანს სასურველად მიგაჩნიათ, რომ მთავარი საერთაშორისო პრობლემების განსახილველად დროდადრო იმართებოდეს უმაღლესი დონის თათბირები ასეთი თათბირების მონაწილე ქვეყნებში.

საბჭოთა მთავრობას შეუძლია მხოლოდ მიესალმოს ასეთ განცხადებას. ჩვენ ყოველთვის მიგვაჩნდა, რომ სწორედ სახელმწიფო მოღვაწეთა უმაღლეს დონეზე პირადი შეხვედრების გზით შეიძლება ყველაზე ქმედითად გადაიჭრას მომწიფებული საერთაშორისო პრობლემები.

საბჭოთა მთავრობა აცხადებს, რომ მზად არის იმისათვის, რომ უმაღლეს დონეზე შეხვედრა მოეწყოს პარიზში.

სამწუხაროდ, ამ შეხვედრის დასახელებული თარიღი 1960 წლის 27 აპრილი მოუხერხებელია საბჭოთა მთავრობისათვის. ამასთან დაკავშირებით ჩვენი სურვილია ამ შეხვედრის შესაძლო თარიღებად დავასახელოთ 1960 წლის 21 აპრილი ან 4 მაისი.

საბჭოთა მთავრობას იმედი აქვს, რომ ერთ-ერთი ეს თარიღი მისაღები იქნება ამერიკის შეერთებული შტატებისა და საფრანგეთის მთავრობებისათვის, ისევე როგორც ამერიკის შეერთებული შტატებისა და დიდი ბრიტანეთის მთავრობებისათვის, რომ მისი ეს წინადადება რაიმე სიძნელეს არ შეიტანს მთავრობათა მეთაურების შეხვედრის საბოლოო თარიღის არჩევაში.

იმედი მაქვს, ბატონო პრეზიდენტო, რომ ეს მოსაზრებანი მისაღები იქნება თქვენთვის.

გულწრფელი პატივისცემით

ნ. ხრუშჩოვი.

მოსკოვი, კრემლი
1959 წლის 25 დეკემბერი.

მის აღმატებულებას
ბ-ნ ჰაროლდ მაკმილანს,
დიდი ბრიტანეთის პრემიერ-მინისტრს
ქ. ლონდონი.

საფრანგეთის რესპუბლიკის პრეზიდენტ შ. დე გოლის წერილი სსრ კავშირის მინისტრთა საბჭოს თავმჯდომარის ნ. ს. ხრუშჩოვისადმი

ბატონო თავმჯდომარეო,

როგორც მოგეხსენებათ, მე ეს არის შეეხვდი ამერიკის შეერთებული შტატების პრეზიდენტსა და შეერთებული სამეფოს პრემიერ-მინისტრს, იმ საკითხთა შორის, რომლებიც ჩვენ განვიხილეთ, იყო საკითხი თქვენთან ჩვენი შეხვედრის შესაძლებლობის შესახებ საერთაშორისო პრობლემების განსახილველად, რომლებიც საერთო ინტერესს წარმოადგენენ.

ჩვენ შევთანხმდით, რომ ოთხი სახელმწიფოს ან მთავრობის მეთაურებისათვის სასურველია დროდადრო შეეხვედეთ ერთმანეთს ჩვენს ქვეყნებში ძირითადი პრობლემების განსახილველად, რომლებიც შეეხება მშვიდობის მიღწევას და სტაბილობას მსოფლიოში. ამიტომ მინდა გაცნობოთ, რომ მზად ვარ შეეხვედეთ თქვენ, ბ-ნო თავმჯდომარეო, აგრეთვე პრეზიდენტ ეიზენჰაუერსა და ბ-ნ მაკმილანს რაც შეიძლება ახლოეს ვადაში, იმ საქმეების მიხედვით, რომლებიც, როგორც ჩვენ ვიცით, ყოველ ჩვენგანს მოელის, ჩვენ მიგვაჩნია, რომ განზრახული თათბირის დაწყების შესაფერისი თარიღი შეიძლება იყოს 27 აპრილი, ხოლო შესაფერისი ადგილი პირველი შეხვედრისათვის — პარიზი.

დიდი იმედი მაქვს, რომ ეს წინადადება მისაღებია თქვენთვის.

ერწმუნეთ, ბატონო თავმჯდომარეო,
ჩემს დიდ პატივისცემას

შარლ დე გოლი.

1959 წლის 21 დეკემბერი.

მის აღმატებულებას
ბ-ნ ნ. ს. ხრუშჩოვს,
სსრ კავშირის მინისტრთა საბჭოს
თავმჯდომარეს

ᲐᲚᲔᲥᲡᲐᲜᲓᲠᲔ ᲒᲘᲒᲐᲚᲝᲕᲘ—

სკკპ ცენტრალური კომიტეტის პლენუმის მოწოდებათან

ძვირფასო მეგობრებო!

მე ხშირად მომმართავენ სოფლის მეურნეობის მექანიზატორები ჩვენი ქვეყნის ყველა კუთხიდან და მთხოვენ გავუზიარო ჩვენი ბრიგადის მუშაობის გამოცდილება. ამასთან, არც თუ იშვიათად, ჩამოდიან ჩვენს კოლმეურნეობაში სხვადასხვა რაიონების კოლმეურნეობათა მექანიზატორები ჩვენი მუშაობის გასაცნობად. ამ მიზნით ჩვენთან იყვნენ საქართველოს მექანიზატორთა წარმომადგენლებიც. ყველაფერი ეს გვახარებს და აღგვაფრთოვანებს უკეთესი მუშაობისათვის.

პარტია და მთავრობა შეუნელებლად ზრუნავენ ჩვენი ქვეყნის სოფლის მეურნეობის შემდგომი მძლავრი აღმავლობისათვის. ამის ნათელ გამოხატულებას წარმოადგენს სკკპ ცენტრალური კომიტეტის დეკემბრის პლენუმიც, რომელმაც განიხილა სოფლის მეურნეობის შემდგომი განვითარების ძირეული საკითხი.

არ არის სოფლის მეურნეობის ისეთი დარგი, რომლის შესახებაც საფუძვლიანად არ იმსჯელეს ამ პლენუმზე.

განსაკუთრებული ყურადღება ჰქონდა დათმობილი სოფლის მეურნეობის კომპლექსური მექანიზაციის განხორციელების საკითხებს. ყველაფერი ეს უდიდესი ამოცანების წინაშე აყენებს ჩვენს მექანიზატორებს. ახლა აღარ შეიძლება დავკმაყოფილდეთ მიღწეულით.

როგორც იცით, განსაზღვრულ დრომდე სოფლის მეურნეობის აღჭურვა ტექნიკით უმთავრესად მიმდინარეობდა ცალკეულ, ყველაზე უფრო შრომატევად სამუშაოთა — ხვნის, თესვის, მარცვლეული კულტურების მოსავლის აღების ხაზით. ეს იმ დროისათვის სწორი იყო, რამდენადაც ჩვენს მრეწველობას ჯერ კიდევ არ შეეძლო სოფლის მეურნეობა მთლიანად დაეკმაყოფილებინა მისთვის საჭირო ტექნიკით. ახლა მდგომარეობა ძირფესვიანად შეიცვალა. დიდად განვითარდა სასოფლო-სამეურნეო მანქანათმშენებლობა. სოფლად გამოიზარდნენ მექანიზატორთა უნარიანი კადრები, რომლებსაც თავისუფლად შეუძლიათ მართონ როგორიც გნებავთ რთული მანქანები და აგრეგატები. სოფლის მეურნეობის პროდუქტების სიუხვე რომ შეექმნათ, საჭიროა ტექნიკის სრული და დატვირთვით გამოყენება. ამას კი ზოგან მთელი სერიოზულობით არ ეკიდებიან. თუ ტექნიკას კარგად გამოიყენებ, ის შრომასაც დაგიფასებს, გაგახარებს თავისი წარმადობის შედეგებით. ამაში დავრწმუნდი ჩვენი ბრიგადის მაგალითით, რომლის მუშაობის შესახებ მინდა ზოგიერთი რამ გავუზიარო საქართველოს მექანიზატორებს.

პირველად კომპლექსური მექანიზაცია გამოვიყენეთ სიმინდის მოყვანაში. ჩვენში ეს კულტურა 1.000-ზე მეტ ჰექტარზე ითესება. ახლა ყველა კოლმეურნეობა სიმინდს თესავს მანქანებით და კარგ კვადრატებსაც იღებს. ჩვენ ვისწავლეთ ამ კულტურის ისე დათესვა, რომ ყოველ ბუდნაში იყოს ორი-სამი მარცვალი. ამრიგად, განვდევნეთ ხელით შრომა, მხოლოდ მანქანებით ვამუშავებთ სიმინდის ნათესების მთელ ფართობებს. ჩვენს ბრიგადაში პირველად წელს განვახორციელეთ სიმინდის მოყვანის კომპლექსური მექანიზაცია. მართალია, თითქოს ყველა კოლმეურნეობაში მანქანებით ხნავენ, თესავენ და რიგთა შორის ამუშავებენ სიმინდს, მაგრამ ზოგან ვერ ახერხებენ მისი მოსავლის მანქანებით აღებას.

როგორ მოვაწყეთ ეს საქმე შვიდწლედის პირველ წელს?

სიმინდის მოსავალი ავიღეთ ორ ფაზად — გაყოფით. ამ სამუშაოს ვასრულებდით ხერსონის ქარხნის მიერ გამოშვებული „კკხ-3“ მარკის კომბაინებით. კომბაინი ერთდროულად იღებდა სიმინდის სამ რიგს. იგი აცალკევებს ტაროს, ხოლო მწვანე მასას კუწავს სასილოსედ. კომბაინზე მიბმულია „პტს-10“ მარკის ორი ფორანი: ერთი აგროვებს ტაროებს, ხოლო მეორე დაკუწულ მწვანე მასას. ასეთი აგრეგატი იოლად მიპყავს „დტ-54“ მარკის ტრაქტორს, რომელსაც ემსახურება მხოლოდ ორი კაცი — ტრაქტორისტი და კომბაინერი. იმის მიუხედავად, თუ რა მანძილია სილოსის ჩასადებ ადგილამდე, აგრეგატისათვის საჭიროა 3-4 ფორანი. მეორე ტრაქტორისტს მინსკის ქარხნის მიერ გამოშვებული „მტზ-54“ მარკის ტრაქტორით მინდვრიდან ტრანშეამდე გადააქვს ფორანი სასილოსე მასით. ფორნების დაცლა ხდება ავტომატურად, ჰიდროსისტემის დახმარებით, რომელსაც მართავენ ტრ

გიორგი ლეონიძე და ხალხური შემოქმედება

საქართველოს სსრ სახალხო პოეტის გიორგი ლეონიძის დაბადების 60 წლისთავისათვის

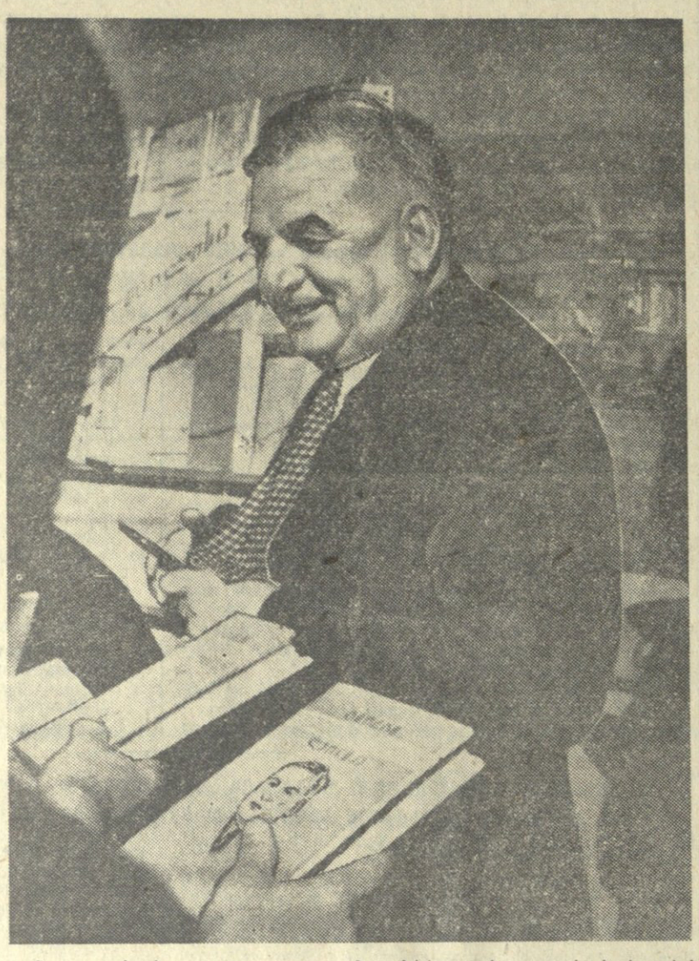

როცა ჩვენი დიადი ეპოქის გამოჩენილი პოეტის გიორგი ლეონიძის ხალხურ შემოქმედებასთან დამოკიდებულების საკითხზე ვფიქრობთ, ყოველთვის გვაგონდება დიდ მგოსნის ვაჟა-ფშაველას საპროგრამო სიტყვები: „...ხალხის თქმულება, რაც უნდა იგი მდიდარი შინაარსისა იყოს, აზრიანი და ხელოვნური, თუ პოეტმა იგი არ გარდაქმნა, საკუთარ სულიერ ქერაში არ გაადნო, არ გადაადუღა, მასალიდან ახალი რამ არ შექმნა და დაწერა ისე, როგორც ხალხი ამბობს, არაფერი გამოვა, ერის გულში ამისთანა ნაწარმოები ბინას ვერ იპოვის, იქ ვერ დაისადგურებს და ვერც ხელოვნურ ნაწარმოებად ჩაითვლება“. გიორგი ლეონიძის პოეზიამ ხალხის გულში ჰპოვა მყარი ბინა. მისი ხალხურობის უშრეტი წყარო ეროვნულ კლასიკურ ლიტერატურასთან ერთად მდიდარი ზეპირსიტყვაობაც არის, რომლის ძეგლთა შესწავლას პოეტმა დაუფასებელი ამაგი დასდო. მაგრამ ამ შემთხვევაში საკითხის მხოლოდ ორ მხარეს ვეხებით.

ხალხი მღერის და ავსებს პოეტის ლექსებს

ჭეშმარიტმა ხალხურობამ, სოციალისტურმა შინაარსმა და მიმზიდველმა ეროვნულმა ფორმამ მასიური გახადა გიორგი ლეონიძის პოეზია. სად, ვისგან, რა გარემოებაში არ გაგიგონებთ მის ლექსებს. ხშირ შემთხვევაში პოეტის ლექსები კოლექტიურიც კი ხდება. კოლმეურნე და მუშა მოლექსეები თავისებურად ავრცელებენ ამ ლექსებს, უქმნიან მას ვარიანტებს. საინტერესოა რამდენიმე მომენტი ფოლკლორისტთა საველე მუშაობიდან. 1946 წელს ხევსურეთში, სოფელ წინხადუში საღამო ყამს ექსპედიცია დასასვენებელ პუნქტში — თ. არაბულის ოჯახში ბრუნდებოდა. გაისმა ფანდურის ჩხაკუნი. კარის ზღურბლზე იჯდა 20 წლის ჭაბუკი მახა არაბული. იგი შთაგონებით დასძახოდა საკრავზე:

ღიმილის ბიჭი ვიყავი,
მხრებზე არწივი მეხატა,
ცხრამეტი წლისა ვიყავი,
ოცი არ გადამეხადა,
საბჭოთა დროშა მეჭირა,
მტერს ვეცემოდი მეხათა.
ვისაც უნდოდა, ქართველი
რომ გამხდარიყო ხიზანი,
დავკარი, ვიყავ მართალი,
ვით ჩემი ტუვიის მიზანი.

მახა შთაგონებით მღეროდა გიორგი ლეონიძის ორი ლექსის „ღიმილის ბიჭი ვიყავი“ და „არ დაიდარდო, დედაო“ ოდნავ შეცვლილ სტრიქონებს, შეკრულს ერთ ტექსტად და გვიმტკიცებდა, რომ ეს სტრიქონები ხალხურია. ასევე შთაგონებით მღეროდა პოეტის ლექსს 1951 წელს სოფელ თეთრწყლებში მცირე გაზათლების მქონე კოლმეურნე მეცხვარე, კარგი მოლექსე და მეფანდური ირაკლი (ურჯუკა) ქისტაური. გატაცებით დასძახოდა ფანდურზე უურჯუკა და ცვლიდა პოეტის ლექსს და შიგ საკუთარ სტრიქონებსაც ურევდა.

ქართლშიც, როგორც ხალხური შაირი, გვიმღერეს გიორგი ლეონიძის ლექსის ოდნავ შეცვლილი სტრიქონები:

არ დაიხრება არასდროს
სამშობლოს დროშა მაღალი,
როგორც არ დაიხრებიან
მთები თოვლგადაწაყარი.

ვარიანტებად არის ცნობილი პოეტის სხვა ლექსებიც. ეს გარემოება გიორგი ლეონიძის პოეზიის ხალხურობის შედეგია. იგი იმის მაჩვენებელია, რომ პოეტის მდიდარმა შემოქმედებამ მკვიდრი ბინა იპოვა მშობელი ერის გულში, — საბჭოთა ხალხის მგზნებარე გულში.

პოეტი შთაგონებულია ხალხური შემოქმედებით

პოეტის ეს შთაგონება არ არის პასიური. იგი წყაროა ამაღლებული პატრიოტიზმისა, ღრმა სოციალისტური შინაარსისა და მიმზიდველი ეროვნული ფორმისა. პოეტი აახლებს ხალხურ ნაწარმოებებს, აძლევს მათ ახალ შინაარსს და ხშირ შემთხვევაში მიუწვდომელ სიმაღლეზეც აჰყავს.

ხალხური ნაწარმოების ახალ ესთეტიკურ საფეხურზე აყვანის, პოეტის მგზნებარე სულიერ ქერაში გადადნობის ერთი საუკეთესო მაგალითია საბჭოთა პატრიოტიზმის მაღალი გრძნობით შექმნილი, სავსებით ორიგინალური ლექსი „არ დაიდარდო, დედაო“. ლექსი საგნობრივად დამოუკიდებელია ხალხური შემოქმედებისაგან. მისი ერთი მგრძნობიარე ადგილი კი ხალხურ მოთქმას ენათესავება. ასეთია „დედის ნატრიალი შვილზე“, ტექსტი ხევსურული:

მზეო, დადეგ და დაგვიანდი,
მზე სდგებარ უკენობისაო,
ვიურებით დედაშვილობითაო,
მამშვიდობებენ ბერდიასაო.

ხევსურული სამგლოვიარო წესით მიცვალებულს მზის ჩასვლამდე არ ასაფლავებენ. შვილის სიკვდილით გამწარებული დედა ევედრება მზეს არ ჩაეიდეს.

გიორგი ლეონიძის ლექსში ხევსური ქალის მიამიტი ნათქვამი ისეა გადამუშავებული, აძალებული, დიდი მიხაარსით სავსე, რომ მას უდიდესი ზემოქმედებითი ძალა აქვს:

ნუ დაიდარდებ, დედაო,
მწარე სიკვდილის სევდასა,
დღეო, გადიდდი, გადიდდი,
შვილი ეყრება დედასა!

ეს სტრიქონები და მთლიანად გიორგი ლეონიძის ლექსი „არ დაიდარდო, დედაო“ მიმართულია ომის საშინელების წინააღმდეგ. იგი მუდამ იქნება მშვიდობისათვის ბრძოლის ერთ-ერთი საუკეთესო იარაღი. ასევე ბრწყინვალედ იყენებს პოეტი სხვა ჟანრის ხალხურ ნაწარმოებებს.

ხალხურ პოეზიასთან ურთიერთობის თვალსაზრისით საინტერესოა გიორგი ლეონიძის რომანტიული ლირიკული ლექსები „ყივჩაღური ღამე“ და „ყივჩაღის პაემანი“. ეს ლექსები ერთგვარი პასუხია გავრცელებული ძველი ხალხური ბალადისა „შემომეყარა ყივჩაღი“. ჩვენ არა გვგონია პოეტი ამ ლექსებში ქალის ამოოებაზე ჩიოდეს. იგი გმობს ძველ ბალადაში ასახულ მტრობასა და შუღლს, გმობს ტომთა ურთიერთ დალაშქვრას, უმღერის მეგობრობასა და სიყვარულს.

უდიდესი ხელოვნებით არის გამოყენებული ხალხური სიმღერები „იავ-ნანა“, „ოროველა“, სატრფიალო ლირიკის ნიმუშები და სხვ. ლექსებსა და პოემებში „ბერშოულა“, „ფოროთხალა“ და სხვ.

პოეტს განსაკუთრებით უყვარს საგმირო პატრიოტული ხალხური შემოქმედება. მისი ლექსებისა და პოემების დიდი ნაწილი შთაგონებულია სახელოვანი წინაპრების, სახალხო და ეროვნული გმირების თავგანწირვით, შთაგონებულია მათი ბრძოლით სოციალური ბოროტების წინააღმდეგ. მის შემოქმედებაში დიდი ხელოვანის ოსტატობით არის გაცოცხლებული ვახტანგ გორგასალი, თამარ მეფე, ერეკლე მეორე, ფორთოხალა, არსენა ოძელაშვილი... ამით პოეტი მხოლოდ გმირულ წარსულს კი არ უმღერის, არამედ ბედნიერ აწმყოსა და კიდევ უფრო ნათელ მომავალს.

საბჭოთა პოემის ბრწყინვალე ნიმუშია „სამგორიც“. პოემაში ვახტანგ გორგასალთან ერთად გაცოცხლებულია მისი თანამებრძოლი მშრომელი ხალხის შვილები, ისინი, ვინც მძიმე ჯაფით, სისხლითა და ოფლით აშენებდნენ და იცავდნენ საქართველოს დედაქალაქს. პოემის მაღალპოეტურ პროლოგს ეპიგრაფად წამძღვარებული აქვს საფერხულო და სალაშქრო სასიმღერო ლექსის სტრიქონი „ციდან ჩამოესმა რეკა“. მთლიანად პროლოგის დინამიური სტრიქონები ნიმუშია ღრმა პოეტური განცდით გაჯერებული ძველი საგმირო-საისტორიო სიმღერისა: „ვახტანგ მეფე ღმერთს უყვარდა“.

გიორგი ლეონიძის პოეზიაში ახალი შინაარსით არის შევსებული უძველესი კლასიკური თქმულების გმირის ამირანის სახე. ასევე იგი წარმოდგენილი შესანიშნავ ლექსში „რატომ არის საქართველო ასე ლამაზი“. ასევეა გამოყენებული „სამგორშიც“. „სამგორში“ ერთ შემთხვევაში ეპიური გმირის სახე მშობლიურ პოეზიასთან და წარსული ძველებედობის ღრმა განცდით დახატულ უჯარმის ნანგრევების ამაღელვებელ სურათთან არის დაკავშირებული:

ჰხედავ დიდ ლოდს ჩაღრმავებულს?
ფები სდგმია აქ ამირანს?
— არა, ტორი ზედ დაურტყამს
გორგასალის ფიცხელ მერანს!

მეორე შემთხვევაში ამირანის სახე სამშობლოს თავისუფლების სიმბოლოა. სამშობლოს მტრების წინააღმდეგ ამხედრებულ ვაჟკაცს თვალსაცერას გორგასალი ასე უნერგავს გამარჯვების რწმენას. საგმირო პოეზიითა და ამავე დროს საყოფიერო ლირიკით არის შთაგონებული პოემის ერთი უძლიერესი ადგილი. პოეტი ღრმად გრძნობიერი სტრიქონებით გვაცნობს ქართველი ხალხის დიდ პატრიოტიზმს გორგასალის დაღუპვის შემდეგ მომდევნო საუკუნეებში:

დიდხანს ეკიდა თბილისის ბჭეზე
ძვლით მოლურსმული ვახტანგის ფარი,
ფარზე ეხვია პირიმზის თმები,
აბრიალებდა ნაწნავებს ქარი...
ამვლელ-გამვლელნი თავს დაუკრავდნენ
და მომღერალი ქებას მღეროდა,
შეირხეოდა უეცრივ ფარი,
როცა სამშობლოს საფრთხე ელოდა.
გაიშლებოდა ორად ნაწნავი,
თუ მტერი თბილისს ემუქრებოდა,
ამბობენ, — რეკაც ისმოდა ფარის,
ცისკრის ვარსკვლავი როცა ჰქრებოდა.
— თქვენთვის ვცხოვრობდით,
თქვენთვის ვკვდებოდით,
თქვენც არა განახოთ მტერთან
დრეკილი!
ჩვენთან იყავით...
არ დაგვივიწყოთ! —
იძახდა ფარის ხმა დარეკილი.

ამ სტრიქონებში დიდი ხელოვნებით არის გადამუშავებული ძველი საგმირო ლექსი:

ბეთლემის კარზე ჰკიდია
ვოუა ჯურხაის ფარიო,
მაუვლის ომის წადილი,
ხანდახან შესძრავს ქარიო.

აქვეა გამოყენებული ქართველი ქალის ტირილის ხალხური სტრიქონები:

— საწყალ დედაჩემს უთხარით:
— თამარ მოგიკლეს ქალიო.
გაყიდე დედულ-მამული,
იყიდე ჩემი თმანიო.
დარბაზის კარზე დაჰკიდე,
ანიავებდეს ქარიო...

ერთ-ერთ უკანასკნელ ლექსში „მუხის ფოთოლი“, რომელიც ერთგვარი მაღალმხატვრული თვითანგარიშია პოეტის დაბადების 60 წლისთავზე, პატრიოტული ჰიმნებივით ისმის ძველი ხალხური სიმღერები „ვარადა“, „ლილე“ და „მრავალჟამიერი“. ამავე ლექსში პოეტი იგონებს ლამაზ ლეგენდებსაც ეროვნულ გმირებზე და ამით იგი მადლობით უმღერის მშობლიური ხალხის მგზნებარე გულს. ეროვნული გრძნობის სიამაყით განიცდის და განგვაცდევინებს, რომ იგი საქართველოს მკვიდრია:

მე გალაღებულს მზის სიხარულით,
მჭერა, ჩემს ქალაქს არა ბუავს ცალი!
აქ სხივი ჰქსოვდა თამარის კაბას,
მზის სხივს ეჭირა ერეკლეს ხმალი!

ეროვნული გრძნობის სიამაყით იგონებს გიორგი ლეონიძე უძველეს პატრიოტულ სიმღერას „მუმლი მუხასა“, იმ სიმღერას, რომელიც განსაკუთრებით უყვარდა ილია ჭავჭავაძეს და რომელსაც თურმე თვითონაც ასრულებდა ეროვნულ-განმათავისუფლებელი ბრძოლის დიდი მეძღროშე.

გიორგი ლეონიძე ღაღი და მეტად ორიგინალურია ხალხურ ნაწარმოებთა გამოყენებისას. პოეტი ყოველთვის ინარჩუნებს დამოუკიდებლობას: ხალხური სიუჟეტები, მოტივები თუ პოეტური სახეები გიორგი ლეონიძისათვის მხოლოდ ნედლი მასალაა. ამ მასალას პოეტი მისი დიდი წინაპრის ვაჟა-ფშაველას მსგავსად მოხდენილად ადნობს და ადუღებს საკუთარ სულიერ ქერაში და საბჭოთა პატრიოტიზმით ამაღლებულ ორიგინალურ ლექსებს ბინას უმკვიდრებს ხალხის გულში.

ძღენია სიხარულიძე,
პროფესორი.

* * *

სურათზე: პოეტი გ. ლეონიძე წიგნის სავაჭრო ფარდულში ავტოგრაფებს უძღვნის მკითხველებს.

ახალი ამბები, ჭორები, ფაქტები

გუშინ, 25 დეკემბერს, თბილისის ზ. ფალიაშვილის სახელობის ოპერისა და ბალეტის თეატრმა მაყურებლებს უჩვენა კომპოზიტორ დარგომიჟსკის ოპერის „ალის“ ახალი დადგმა. ეს ოპერა ჩვენს თეატრში ათი წელია არ დადგმულა.

სპექტაკლში წამყვანი პარტიების უმრავლესობას ასრულებს თეატრის ნიჭიერი ახალგაზრდობა.

მუსიკალური ხელმძღვანელი და დირიჟორია სსრ კავშირის სახალხო არტისტი ო. დმიტრიადი. დადგმა ეკუთვნის რესპუბლიკის სახალხო არტისტს დ. მჭედლიძეს, ცეკვები — რესპუბლიკის სახალხო არტისტს, სტალინური პრემიის ლაურეატს ზ. კიკალეიშვილს. ხორმეისტერებია თეატრის მთავარი ხორმეისტერი, რესპუბლიკის დამსახურებული არტისტი ე. ტერიშვილი და გ. ბუხრიკიძე. სპექტაკლი გაფორმა მხატვარმა ი. ფარაჯანოვმა.

სპექტაკლს უჩვენებენ მოსწავლეებს საზამთრო არდადეგების დღეებში.

სურათზე: სცენა ოპერა „ალიდან“; ალი — მსახიობი ნ. ქაჯაია (მარჯვნიდან პირველი).

ფოტო ბ. დადვაძისა.

«ა ლ ი»

საქართველოს არქიტექტორთა კავშირში

25 დეკემბერს გაიმართა საქართველოს არქიტექტორთა კავშირის ახლად არჩეული გამგეობის პირველი სხდომა.

არჩეულ იქნა გამგეობის პრეზიდიუმი 11 კაცის შემადგენლობით.

საქართველოს არქიტექტორთა კავშირის გამგეობის პრეზიდიუმის თავმჯდომარედ არჩეულია სსრ კავშირის მშენებლობისა და არქიტექტურის აკადემიის ნამდვილი წევრი ა. გ. ქურდიანი, თავმჯდომარის მოადგილედ არქიტექტურის კანდიდატი, დოცენტი ი. ნ. ციციშვილი, პასუხისმგებელ მდივნად — არქიტექტურის კანდიდატი, დოცენტი მ. ს. ლორთქიფანიძე.

(საქდესი).

ვ-პროცენტიანი სესხის ტირაჟები

1960 წელს, ისევე როგორც წარსულ წლებში, გაიმართება საკავშირო სამპროცენტიანი შინაგანი მომგებიანი სესხის მოგებათა 6 ძირითადი და ერთი დამატებითი ტირაჟი. ტირაჟები გაიმართება: 73-ე ტირაჟი — 30 იანვარს მოსკოვში, 74-ე — 30 მარტს ტაშკენტში, 75-ე — 30 მაისს კოვში, 76-ე 30 ივლისს ლენინგრადში. დანარჩენი ტირაჟები — 77-ე ძირითადი და მე-13 დამატებითი, აგრეთვე 78-ე ძირითადი — მოსკოვში შესაბამისად 30 სექტემბერსა და 30 ნოემბერს.

ამ სესხის ძირითად ტირაჟებში გათამაშდება მოგებანი 400-დან 50.000 მანეთამდე, ხოლო დამატებითს ტირაჟებში, გარდა ამისა — 100.000 მანეთი.

რკინიგზის ბილეთების ერთიანი ფორმა

1960 წლის 1 იანვრიდან შემოღებულ იქნება რკინიგზის ბილეთის ახალი ერთიანი ფორმა.

— ეს ღონისძიება, — განუცხადა საკადესის კორესპონდენტს გზათა სამინისტროს მთავარი სამგზავრო სამმართველოს მთავარმა ინჟინერმა მ. ვ. ვასილევმა, — მხოლოდ ნაწილია იმ დიდი მუშაობისა, რომელსაც სამინისტრო მგზავრთა მომსახურების გასაუმჯობესებლად ეწევა. ამჟამად, გარდა ბილეთის ფასისა და დასაზღვევი გამოსაღების გადახდისა, მგზავრი დამატებით იხდის: კუპეს, სიჩქარისა და პლაცკარტის ფასს. ხშირად სალარო ხუთამდე სხვადასხვა სამგზავრო დოკუმენტს ძლევს მგზავრს.

ახალი წესის მიხედვით, მგზავრი, რომელსაც გადაჯდომა არ უხდება, მიიღებს მარტო ერთ დოკუმენტს — ბილეთს, რომელზეც აღნიშნული იქნება მგზავრობის სრული ღირებულება, რა ვაგონია და მატარებლის კატეგორია: სამგზავრო, თუ ჩქარი. გადაჯდომის შემთხვევაში მგზავრს ეძლევა ბილეთი მაგარ ვაგონში სამგზავროდ მთელ გზაზე გაგზავრების საგარეოდან დანიშნულების საგარამდე. თუ მგზავრი მოისურვებს კუპირებული ან რბილი ვაგონით წასვლას, მას ეძლევა დამატებითი ქვითარი გადაჯდომის პუნქტამდე შესაბამისი ვაგონით მოგზაურობისათვის.

ბილეთის ახალი ფორმის შემოღებასთან ერთად ბევრად მარტივდება სამგზავრო ტარიფების სისტემა. ნაცვლად ამჟამად არსებული 174 სატარიფო სარტყლისა, წესდება 110, რაც საშუალებას იძლევა თითქმის ერთიორად შემცირდეს სამგზავრო ბილეთების ბლანკების რიცხვი.

რკინიგზის ბილეთების ერთიანი ფორმების შემოღება და სატარიფო სარტყლების სისტემის გამარტივება ბევრად აადვილებს და ამარტივებს მოლარის მუშაობას. მნიშვნელოვნად შემცირდება ბილეთებისა და სხვა სამგზავრო დოკუმენტების ბეჭდვის ხარჯები. (საკდესი).

ხალიჩაზე — ფალავნები

გუშინ თბილისის ლენინის სახელობის სასპორტო დარბაზში საზეიმოდ გაიხსნა საქართველოს პირველობის გათამაშება თავისუფალ და კლასიკურ ჭიდაობებში.

ბრძოლა ერთდროულად მიმდინარეობს რამდენიმე ხალიჩაზე. ესენი არიან ახალგაზრდა, ნიჭიერი მოჭიდავეები თბილისიდან, ბათუმიდან, ქუთაისიდან, ჩვენი რესპუბლიკის სხვადასხვა ქალაქებიდან.

თავისუფალ ჭიდაობაში ერთმანეთს პირველობას იცილებს 112 პირველ და მეორეთანრიგოსანი სპორტსმენი, ხოლო კლასიკურ ჭიდაობაში — 141 კაცი.

პირველმა შეხვედრებმა ცხადყო, რომ ჩემპიონატის მონაწილენი კარგად არიან მომზადებული, ასპარეზობათა უმრავლესობა ხასიათდება ტემპიანი, შეუპოვარი ბრძოლით.

კლასიკურ ჭიდაობაში გამოირჩეოდა თბილისელების ოსიტაშვილისა და შელიას ბრძოლა. ქულებით გაიმარჯვა შელიამ. თბილისელმა გუშჩინმა დაამარცხა თევზაძე, ხოლო ქუთაისელმა მნაცაკანიანმა სუფთა გამარჯვება მოიპოვა ბათუმელ ბერიძესთან შეხვედრაში.

თავისუფალი ჭიდაობის პირველი წრის შეხვედრებიდან საინტერესო იყო ბათუმელ სურმავასა და თბილისელ ჩოხელის ორთაბრძოლა. გაიმარჯვა სურმავამ. ქუთაისელმა ასათიანმა სუფთა გამარჯვება მოიპოვა თბილისელ შინჯიკაშვილთან.

რესპუბლიკური ჩემპიონატი კლასიკურ და თავისუფალ ჭიდაობაში 28 დეკემბრამდე გაგრძელდება.

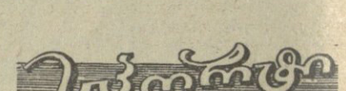

თბილისის საჭადრაკო ჩემპიონატი

გუშინ თბილისის ცენტრალურ საჭადრაკო კლუბში გაიხსნა თბილისის ჩემპიონატი ჭადრაკში ვაჟთა შორის.

ამ შეჯიბრებას წინ, უძღოდნა ნახევარფინალური ასპარეზობები. დასკვნით შეხვედრებში ერთმანეთს პირველობას იცილებდა 18 მოჭადრაკე, მათ შორის 7 ოსტატობის კანდიდატი — ა. ბელაძე, გ. გამრეკელი, გ. მაჭავარიანი, დ. ჯანოევი, გ. კალატოზიშვილი, თ. კიკალეიშვილი, ე. ფერსამა.

ჩემპიონატის მონაწილეებს დებიუტი გაუკეთა მთავარმა მსაჯმა გ. გაჩეჩილაძემ, ხოლო შემდეგ მოეწყო წოლისყრა.

თბილისის საქალაქო ჩემპიონატში გამარჯვებული პირველი ექვსი მოჭადრაკე დაშვებული იქნება საქართველოს პირველობის გათამაშების ფინალში, რომელიც ბათუმში გაიმართება მომავალი წლის მარტიდან.

საქართველოს პირველობაზე დაშვებულ იქნებიან აგრეთვე ფოთისა და გორის ნახევარფინალებში გამარჯვებულები (ოთხ-ოთხი მოჭადრაკე). ფინალში გამოვლენ ოსტატები ბ. გურგენიძე, ა. ბუსლაევი, მ. შიშოვი, ნ. სოროკინი.

თბილისის ჩემპიონატის პირველი ტური გაიმართება 28 დეკემბერს. შეჯიბრება ერთ თვეს გაგრძელდება.

რედაქტორი
დ. მჭედლიშვილი.

საგარეოპოლიტიკური

ალბანეთი აშენებს სოციალიზმს

შრომის პარტიის ცენტრალური კომიტეტის პლენუმი

ტირანა, 24 დეკემბერი. (საკდესი). 1959 წლის 22 და 23 დეკემბერს გაიმართა ალბანეთის შრომის პარტიის ცენტრალური კომიტეტის პლენუმი. პლენუმმა მოისმინა და განიხილა პოლიტბიუროს მოხსენება „1956-1959 წლების პერიოდის სახელმწიფო გეგმისა და ბიუჯეტის შესრულების და 1960 წლის სახელმწიფო გეგმისა და ბიუჯეტის შესახებ“, რომელიც გააკეთა პოლიტბიუროს წევრმა და ალბანეთის მინისტრთა საბჭოს თავმჯდომარემ მეჰმედ შეჰუმ. პლენუმმა მოიწონა მოხსენება და მიიღო შესაბამისი გადაწყვეტილება.

როგორც ალბანეთის პრესა იუწყება, პლენუმმა აღნიშნა, რომ 1956-1959 წლების პერიოდს ახასიათებდა მშრომელი მასების დიდი შრომითი აღმავლობა, სოფლის მეურნეობის წარმატებით გარდაქმნა სოციალისტურ საფუძველზე, კულტურული რევოლუციის შემდგომი განხორციელება, ხალხის მატერიალური მდგომარეობის შესამჩნევი გაუმჯობესება და სამეურნეო, სახელმწიფო და პარტიული ორგანოების მხრივ ეკონომიკის ხელმძღვანელობის ყოველმხრივი გაუმჯობესება. მრეწველობის მთლიანი პროდუქციის გეგმა 1959 წლის შესრულებულია 101 პროცენტით, ხოლო 1956-1959 წლების პერიოდისა — 100 პროცენტით. სოფლის მეურნეობის პროდუქციის წარმოების გეგმა ვერ შესრულდა, მაგრამ მიმდინარე წელს წარმოებულია მეტი, ვიდრე 1955 წელს, პეროული — 22 პროცენტი, ხორცი — 32 პროცენტი, თამბაქო. — 73 პროცენტი და სხვ. ამჟამად სასოფლო-სამეურნეო კოოპერატივები აერთიანებენ რესპუბლიკის სათესი ფართობის 82 პროცენტს, ნაცვლად 14,5 პროცენტისა 1955 წელს.

შრომის პარტიის ცენტრალური კომიტეტის პლენუმი

1955 წელთან შედარებით მშრომელთა ხელფასის დონე წელს ამაღლდა 29 პროცენტით. დიდი წარმატებებია მიღწეული განათლების, კულტურისა და ჯანმრთელობის დაცვის დარგში.

ალბანეთის შრომის პარტიის ცენტრალური კომიტეტის პლენუმმა ღასახა 1960 წლის სახელმწიფო გეგმისა და ბიუჯეტის ძირითადი ამოცანები. მრეწველობის მთლიანი პროდუქციის მოცულობა წლის განმავლობაში გადიდდება 11 პროცენტით, ხოლო სოფლის მეურნეობის მთლიანი პროდუქციის ღირებულება — 33 პროცენტით. 1960 წლის განმავლობაში აიგება და რეკონსტრუირებულ იქნება 150 დიდნაწილოვანი ობიექტი.

ეროვნული შემოსავალი გადიდდება 18 პროცენტით, ხოლო მუშათა და მოსამსახურეთა ხელფასი — 6 პროცენტით. გათვალისწინებულია მოსწავლეთა და სტუდენტთა რიცხვის მნიშვნელოვანი ზრდა. სახელმწიფო ბიუჯეტის საშემოსავლო ნაწილი შეადგენს 27 მილიარდ 540 მილიონ ლეკს, ხოლო გასავლის ნაწილი 26 მილიარდ 540 მილიონ ლეკს.

იუგოსლავიის სახალხო სკუპშჩინაში

ბელგრადი, 24 დეკემბერი. (საკდესი). ტანიუგის სააგენტო იუწყება:

იუგოსლავიის საკავშირო სახალხო სკუპშჩინამ ორივე პალატის გაერთიანებულ სხდომაზე დღეს მიიღო პასუხი განიარაღების შესახებ მმართველობა, რომლითაც სსრ კავშირის უმაღლესმა სახჭომ მიმართა ყველა ქვეყნის პარლამენტებს.

პასუხში ხაზგასმულია, რომ საკავშირო-სახალხო სკუპშჩინა და იუგოსლავიის მთავრობა ყოველთვის უჭერდნენ ძალას საერთაშორისო დაძაბულობის შენელებას, მსოფლიოს ბლოკებად დაყოფის აღმოფხვრასა და განიარაღებას. ისინი აგრეთვე მიესალმნენ ნ. ს. ხრუშჩოვის წინადადებას სრული და საყოველთაო განიარაღების შესახებ და განსაკუთრებით იბრძოდნენ ატომური იარაღის გამოცდის შეწყვეტისათვის და ამ იარაღის წარმოებისა და გამოყენების აკრძალვისათვის.

საკავშირო სახალხო სკუპშჩინამ, ნათქვამია პასუხში, ამ აზრით მოუწოდა ყველა ქვეყნის წარმომადგენლობითს ორგანოებსა და მთავრობებს. საკავშირო სახალხო სკუპშჩინა კვლავაც იბრძოლებს იმავე მიზნებისათვის და ყველა ქვეყნის მშვიდობისმოყვარე და აქტიური თანაარსებობის პოლიტიკის გამარჯვებისათვის, მიუხედავად იმისა, დიდია თუ პატარა ეს ქვეყნები და მიუხედავად მათი შინაგანი წყობილებისა.

ფრანკო ხიშტებსა და დოლარებს ეყრდნობა

ლონდონი, 25 დეკემბერი. (საკდესი). ინგლისის პარლამენტის წევრი ქიმიკოს მუშათა პროფკავშირის გენერალური მდივანი რობერტ ედვარდსი გაემგზავრა მადრიდს, რათა დასწრებოდა ესპანელ დემოკრატთა (ხულიო სერონი და სხვ.) ჯგუფის პროცესს. ფრანკისტულმა ხელისუფლებამ ედვარდსი დააპატიმრეს და მადრიდიდან გააძევეს. ინგლისში დაბრუნების შემდეგ ედვარდსმა განაცხადა: „ფრანკო ხუთ წუთსაც ვერ იარსებებდა, დიდი შეიარაღებული ძალები რომ არ ჰყავდეს და ამერიკა არ უწევდეს დახმარებასო“.

გაზეთი „დერ მიტაგი“ წერს, რომ პარიზში გადაწყვიტეს „ალადგინონ კავშირი ბერლინის საკითხსა და გერმანიის პრობლემას შორის“.

მონტიორი კანცლერის მანტიით.

ნახატი ი. ნემსაძისა.

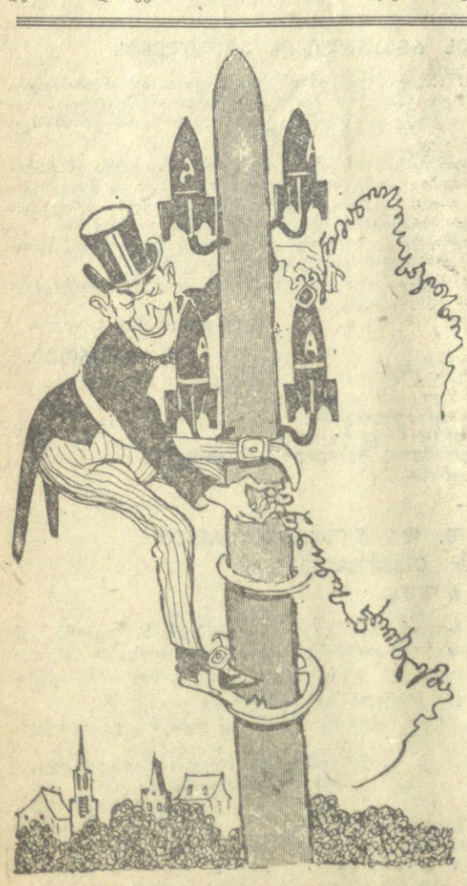

მოკლე ცნობები

კაირო, 25 დეკემბერი. (საკდესი). ალჟირის ეროვნულ-განმათავისუფლებელი არმიის უმაღლესი სარდლობის კომენიკეში, რომელიც აქ გამოქვეყნდა, ნათქვამია, რომ 15-დან 18 დეკემბრამდე საფრანგეთის კოლონიური ჯარების წინააღმდეგ ალჟირის ეროვნულ-განმათავისუფლებელი არმიისა და პარტიზანული რაზმების მოქმედების შედეგად მოსპობილია ფრანგთა 5 ტანკი და 3 ყველგანმავალი.

პეკინი, 25 დეკემბერი. (საკდესი). როგორც სინხუას საააგენტოს კორესპონდენტი იუწყება ჰავანიდან, კუბის პოლიციამ აღმოაჩინა კონტრრევოლუციური დაჯგუფება და დაუპატიმრა 40 კონტრრევოლუციონერი. მათ ჩამოართვეს იარაღი და საომარი მასალა. დაპატიმრებულებმა აღიარეს, რომ ამზადებდნენ მთელ რიგ მკვლელობებსა და საბოტაჟის აქტებს.

ზ. ფალიაშვილის სახელობის ოპერისა და ბალეტის ლენინის ორდენოსანი სახელმწიფო თეატრი

ვოკალისტთა საერთაშორისო კონკურსების ლაურეატისა და დიმიტროვის სახელობის პრემიის ლაურეატის, სოფიის სახელმწიფო საოპერო თეატრის პრემიერის

ნიკოლო ნიკოლოვის

(ტენორი, ბულგარეთი)

გასტროლები

ორშაბათს, 28 დეკემბერს

ჯ. ვერდი

ტრუბადური

მანრიკოს პარტიას შეასრულებს ნიკოლო ნიკოლოვი

პარასკევს, 1 იანვარს

ჟ. ბიზე

კარმენი

დონ ხოზეს პარტიას შეასრულებს ნიკოლო ნიკოლოვი

დასაწყისი საღამოს 8 საათზე. ბილეთები იყიდება.

თბილისში რეპერტუარი

26 დეკემბერი

ოპერისა და ბალეტის — რიგოლეტო (მე-15 აბონ. მე-2 წარმ.), **რუსთაველის სახელობის** — ფილოსოფიის დოქტორი, **მარჯანიშვილის სახელობის** — ორი ფერი, **გრიბოედოვის სახელობის** — თხუნელა (პრემიერა), **მუსიკალური კომედიის** — ჯერ დაიბოცნენ, მერე იქორწინეს (რკინიგზელთა სახლში), **მოზარდ მაყურებელთა ქართული** — კომეტა ბ-2 (აბონ. № 51, 10 ს., აბონ № 18, 3 ს.), **თოჯინების ქართული** — მამლაყინწას თავგადასავალი (11 ს.), ზარმაცი კიკო (2 ს.).

* * *

რუსთაველის სახელობის, ამირანი, ოქტომბერი, თბილისი, საქართველო (წითელი დარბაზი), **პლეხანოვის სახელობის კლუბი, ჭავჭავაძის სახელობის კლუბი** — დედა, მამა, ჩემი ცოლი და მე, **ისანი, 26 კომისრის სახელობის** (მეორე დარბაზი) — სინდბადის მეშვიდე მოგზაურობა, **სპარტაკი, გორკის სახელობის კულტურის სახლი, ძერჟინსკის სახელობის კლუბი** (საზაფხულო), **დიდუბე, კომუნარების ბაღი** — კაბირიას ღამეები, **კომკავშირელი** — ვნებათა ყურე, **26 კომისრის სახელობის** (პირველი დარბაზი) — სიყვარულს დაფასება უნდა, **საქართველო** (მწვანე დარბაზი) — პაწაწინა, **კოლხიდა** — მე, თქვენ გწერთ, **ძერჟინსკის სახელობის კლუბი** (საზამთრო), **თანამგზავრი** — უსასრულო გზა, **ოფიცერთა სახლი, კიროვის სახელობის პარკი** — გზა მაღალი საზოგადოებისაკენ, **კოლმეურნე, ორჯონიკიძის სახელობის კულტურისა და დასვენების ცენტრალური პარკი** — ძლიერნი ამა ქვეყნისანი, **უაზბეგი** — საზღვარგარეთული ფილმი.

ცაცვიჭია

26 დეკემბერი

19.30 — გადაცემა მოსწავლეთათვის — სატელევიზიო ჟურნალი „მერცხალი“ (წინასაახალწლო გამოშვება), 20.10 — კინოჟურნალი, 20.20 — კინონარკვევი, 20.40 — ქართული ხალხური სიმღერები, 21.20 — მოკლემეტრაჟიანი ფილმი, 21.40 — უკანასკნელი ცნობები, 21.55 — ახალი ფილური მხატვრული ფილმი „ახალგაზრდა მეწისქვილე“ (16 წლის ასაკამდე ბავშვებისათვის ამ ფილმის ნახვა არ არის მიზანშეწონილი).

უე 08030 საქართველოს კპ ცენტრალური კომიტეტის გამომცემლობა პოლიგრაფიული კომბინატი „კომუნისტი“, ლენინის ქ. № 14.